Polisen

Förundersökningsprotokoll

Åklnr
AM-130248-22

Signerat av
Kristina Söderström

Signeringsdatum
2023-04-11 10:00

Arkiv/Åkl. ex

UPPSALA TINGSRÄTT
INKOM: 2023-04-11
AKTBIL: 202

Enhet
Region Mitt, Grova brott 1 PO Uppsala

Handläggare (Protokollförare)
Kristina Söderström

Datum
2023-03-15

Undersökningsledare
Elin Blank

Polisens diarienummer
5000-K1074918-22

Personer i ärendet

Förtursmål	Beslag	Målsägande vill bli underrättad om tidpunkt för huvudförhandlingen
Nej	Finns	Ja
Ersättningsyrkanden		Tolk krävs: Ja / spanska

Misstänkt (Efternamn och förnamn): Bojang, Pa Alieu
Personnummer: 20041204-6898

Brott	Förhandsgodkännande enligt RB 48:10
	Nej

Information om att förenklad delgivning kan komma att användas av polis och tingsrätt är överlämnad vid ett personligt sammanträffande

Information om att tillgänglighetsdelgivning kan komma att användas av tingsrätt är överlämnad vid ett personligt sammanträffande

Underrättad om slutförd förundersökning / utredning enligt RB 23:18a	Yttrande senast (rådrum)
2023-03-16, underrättelse genom vanlig delgivning	2023-03-27
	Resultat av slutunderrättelse: Har inte avhörts

Försvarare
Ahlgren, Max, förordnad 2022-11-29

Underrättad om slutförd förundersökning / utredning	Yttrande senast (rådrum)
2023-03-16, underrättelse genom vanlig delgivning	2023-03-27
	Resultat av slutunderrättelse: Har inte avhörts

Misstänkt (Efternamn och förnamn): Yusuf, Ahmadey Mustafe
Personnummer: 19851225-0518

Brott	Förhandsgodkännande enligt RB 48:10
	Nej

Information om att förenklad delgivning kan komma att användas av polis och tingsrätt är överlämnad vid ett personligt sammanträffande

Information om att tillgänglighetsdelgivning kan komma att användas av tingsrätt är överlämnad vid ett personligt sammanträffande

Underrättad om slutförd förundersökning / utredning enligt RB 23:18a	Yttrande senast (rådrum)
2023-03-15, underrättelse genom vanlig delgivning	2023-03-27
	Resultat av slutunderrättelse: Har inte avhörts

Försvarare
Rydin, Filip, förordnad 2022-12-01

Underrättad om slutförd förundersökning / utredning	Yttrande senast (rådrum)
2023-03-16, underrättelse genom vanlig delgivning	2023-03-27
	Resultat av slutunderrättelse: Har inte avhörts

Misstänkt (Efternamn och förnamn)	Personnummer
Abou Seif, Rayan	20050909-6517

Brott	Förhandsgodkännande enligt RB 48:10
	Nej

Information om att förenklad delgivning kan komma att användas av polis och tingsrätt är överlämnad vid ett personligt sammanträffande

Information om att tillgänglighetsdelgivning kan komma att användas av tingsrätt är överlämnad vid ett personligt sammanträffande

Underrättad om slutförd förundersökning / utredning enligt RB 23:18a	Yttrande senast (rådrum)
2023-03-16, underrättelse genom vanlig delgivning	2023-03-27
	Resultat av slutunderrättelse: Har inte avhörts

Försvarare
Wikerstål, Hampus, förordnad 2022-11-29

Underrättad om slutförd förundersökning / utredning	Yttrande senast (rådrum)
2023-03-16, muntlig underrättelse	2023-03-27
	Resultat av slutunderrättelse: Har inte avhörts

Notering

Förundersökningsprotokollet har maskats med bakgrund av det rådande konfliktläget i den kriminella nätverksmiljön.

Sidomaterial finns tillgängligt hos handläggare. I sidomaterialet finns GPS positioner i excelformat för BCY42A och PFO613 som hänvisas till i positionsanalyserna i ärendet. Dessa kan begäras ut vid behov.

Det finns hemliga tvångsmedel i ärendet.

Innehållsförteckning

Diarienr	Uppgiftstyp	Sida
	Tjänsteanteckning gällande maskade handlingar i FUP	
5000-K1074918-22	Tjänsteanteckning Maskning av förundersökningsprotokoll	19
	Anmälan Skadegörelse K1079571-22	
	Anmälan K1079571-22	20
	HR	
	HR, Skadegörelse	23
	Bilaga: HR	
	Foto	
5000-K1079571-22	Fotografi(er) Bildbilaga Skadegörelse port tagna innan skjutning	29
	Anmälan Mordförsök K1074918-22	
5000-K1074918-22	Anmälan Mordförsök	35
	Tilläggsanmälan	39
	HR	
	HR, mordförsök	40
	Foto	
	Fotografi(er) BIldbilaga skador port och lägenhetsdörr	49
	Larmsamtal	
	Utskrift av larmsamtal	
	Utskrift av larmsamtal	52
	Bilaga: Larmsamtal	
	Bilaga: Larmsamtal 1	
	Bilaga: Larmsamtal 10	
	Bilaga: Larmsamtal 11	
	Bilaga: Larmsamtal 12	
	Bilaga: Larmsamtal 2	
	Bilaga: Larmsamtal 3	
	Bilaga: Larmsamtal 4	
	Bilaga: Larmsamtal 5	
	Bilaga: Larmsamtal 6	
	Bilaga: Larmsamtal 7	
	Bilaga: Larmsamtal 8	
	Bilaga: Larmsamtal 9	

PM, tidsangivelse

PM Tidpunkter för samtal från SOS..... 87

AvrapporteringsPM

Avrapporteringspm 21-1610 Platschef brottsplatsen..... 88

Avrapporteringspm 211610 Polismans observation + Spår..... 90

PM Insats-PM..... 92

Avrapporteringspm Avrapporterings-PM..... 94

Tjänsteanteckning Rättelse registreringsnummer..... 96

Drönarbild över brottsplats

Fotografi(er) Visualisering av vittnesuppgifter..... 97

Boende på Kungsgatan 30A

PM boende på Kungsgatan 14/9..... 105

Förhör vittne

Hamidou Sinare

PM

PM Sinares vittnesuppgift om registreringsnr..... 107

Förhör

Förhör med vittne, Sinare, Hamidou Iakttagelse av pb på gång/cykelväg..... 108

Förhör med vittne, Sinare, Hamidou 110

Bilaga: Kartbild

Förhör med vittne, Sinare, Hamidou 113

Bilaga: Mail från Hamidou Sinare

Cecilia Sjöström

Förhör

Förhör med vittne, Sjöström, Cecilia Maria Anna Iakttagelse av silverfärgad bil före skjutningen..... 115

Förhör med vittne, Sjöström, Cecilia Maria Anna Iakttagelse av silverfärgad bil före skjutningen 2..... 116

Bilaga: Karta färdväg vittne och bil

Förhör med vittne, Sjöström, Cecilia Maria Anna 119
Edvard Peralta, taxiägare
Förhör
Förhör Edward Peralta 2022-09-23 120
Förhör med vittne, Peralta, Edward Heriberto 130
Förhör med vittne, Peralta, Edward Heriberto 133
Simret Gebrindrias,taxiförare
Förhör
Förhör med annan, Gebreindrias, Simret Amlesom Förhör rörande den Bolt,.. 134
taxikörning Simret gjorde.....
Bilaga: Översikt av resa inskickad från Bolt 2022-10-12
Förhör med annan, Gebreindrias, Simret Amlesom Taxiförare som körde till. 138
Södertörns TR 12/9.....
Personal McDonalds Takpannegatan
Förhör med vittne, Idris, Masoud 139
Bilaga: Skärmfoto övervakningsfilm McDonalds
Personal McDonalds Sköndal
Förhör
Förhör med annan, Skoglund, Josefine Margit Margareta McDonalds..... 151
Sköndal Iakttagelser fordon och personer.....
Förhör med annan, Tedenbring, Sandra Maria Anställds iakttagelse..... 154
McDonalds Sköndal,14/9.....
Karina Dziczek
Förhör
Förhör Karina Dziczek 221129 kl 14:48 157
Förhör Karina D 221222 13:02 168
Förhör uthyrning av Airbnb
Förhör Peter Söderlund
Förhör med vittne, Söderlund, Peter Ingemar Karina D hyra av 6-8 sept..... 178
AirBnB Idunagatan.....
Förhör med vittne, Söderlund, Peter Ingemar 180
Bilaga: Bild på K. Dziczek samt konversation från app
Kopplingar till misstänkt Alieu Bojang
Lana Salih
Förhör Lana Salih 183
Kaddy Bojang- vårdnadshavare
Förhör Förhör 188

Fatoumata Bojang

Förhör Fatoumata Bojang 2022-11-29 191

Jaisouma Bojang

Förhör Förhör Jaisouma Bojang 211

Kopplingar till misstänkt Rayan Abou Seif

Förhör Dina Nouri

Förhör med vittne, Nouri, Dina Kontakter och umgänge med Rayan m fl..... 223

INSPELAT.....

Bilaga: Bilaga angående telefonsamtal med Robin Ali

Förhör med vittne, Nouri, Dina 240

Bilaga: Bilder på Hällkistgatan 22

Elmohdar Zeid, taxichaufför

Förhör

Förhör med vittne, Zeid, Elmohdar Mohammed Abdullah finns inspelat..... 247

FILIP-bilder visade.....

Bilaga: Foto Ahmadey Yusuf

Bilaga: Foto Alieu Bojang

Bilaga: Foto Rayan Abou Seif

Bilaga: SMS mellan -8821 46769999699

Förhör Lisa Rehnström

Förhör med vittne, Rehnström, Lisa Maria Charlotta Mamma till Omar..... 256

Kopplingar till misstänkt Ahmadey Yusuf

Förhör Nimco Nur

Förhör Förhör Nimco Nur 220928 258

Förhör Nimco Hasan Nur 221213 303

David Nartey

Förhör David Nartey 220928 311

Dörrknackning i Uppsala

Kungsgatan

Förhör

Förhör med vittne, Cardell, Hans Jacob 314

Förhör med vittne, Cardell, Hans Jacob 316

Bilaga: Foto

Bilaga: Foto taget av vittnet 14/9

Bilaga: Minnesanteckningar från vittnet

Förhör med vittne, Karlsson, Emma Elisabeth Theresia 324

Förhör med vittne, Karlsson, Emma Elisabeth Theresia 326

Bilaga: Karta

Bilaga: utsikt från vittnets foto

Förhör med vittne, Johansson, Simon Alexander Edvin 335

Förhör med vittne, Lindell, Björn Karl-Arne 336
Förhör med vittne, Lindell, Björn Karl-Arne 338
Ingvarsgatan
Förhör
Förhör med vittne, Holmberg, Anders Per Gunnar 341
Bilaga: Utsikt från fönster Ingvarsgatan 81
Hällkistgatan 22
Förhör
Förhör med vittne, Nilsson, Nils Karl Mats 344
Förhör med vittne, Nilsson, Nils Karl Mats 345
Förhör med vittne, Fovér, Johan Thomas 348
Förhör med vittne, Fovér, Johan Thomas 349
Förhör med vittne, Pändel Berggren, Göran John Claes Hyrt ut sin bostad via Airbnb sept 2022..... 352
Bilaga: Airbnb
Bilaga: Airbnb SMS
Bilaga: Joggingbyxor
Bilaga: Kvarglömd filt och schampo
Förhör med vittne, Pändel, Maria Susanne Uthyrning av Hällkistgatan 22 -... husägare Maria..... 382
Ynglingagatan
Förhör
Förhör med vittne, Bjelkås, Gudrun Mariana 384
Bilaga: Förtydligande av iakttagelser
Bilaga: Karta iakttagelser
Förhör med vittne, Belin, Lars Anders 404
Bilaga: Bild/Foto
Bilaga: Karta
Förhör med annan, Sannervik, Filip Alexander 408

Förhör målsägande
Sebastian Guzman
Förhör med målsägande, Guzman, Sebastian 409
Förhör med målsägande, Guzman, Sebastian 413
Förhör med målsägande, Guzman, Sebastian 416

Elin Timmeskog

Tjänsteanteckning Målsägare Elins uppgifter utanför förhör..... 460
Förhör med målsägande, Timmeskog, Elin Luz Amparo 462
Förhör med målsägande, Timmeskog, Elin Luz Amparo 468
PM Sammanfattning förhör..... 481
Förhör med målsägande, Timmeskog, Elin Luz Amparo 483
Bilaga: Sammanfattning förhör

Iakttagelser Ynglingagatan/ Hällkistgatan

PM

PM Hällkistgatan 22, Uppsala..... 499
Bilaga: Bild 1
Bilaga: Bild 2
Bilaga: Bilder från GPS

SMS konversation mellan vittnet Göran Berggren och Karina Dziczek

SMS..... 508

PM Lustgastuber

PM 527
PM Lustgastuber..... 529
Bilaga: Lustgastuber samt ballonger

Taxibil BCY42A samt PFO613

Registerutdrag

Registerutdrag BCY42A..... 535
Registerutdrag PFO613..... 536

BCY42A

Kartläggning BCY42A..... 537
Beslag 2022-5000-BG106599..... 540
Spaningspm 220916-23..... 541
PM Trängselskattkameror BCY42A Färdväg..... 543
Inkommen skrivelse Trängselskattkameror..... 544
PM Inloggning GPS för Pb BCY42A och PFO613..... 550
PM Protokoll över husrannsakan 2022-09-23..... 551
Husrannsakan, pb BCY42A..... 553
Resulterade i beslagsprotokoll: 2022-5000-BG106599..... 554
Husrannsakan avseende Yusuf, Ahmadey Mustafe, Genomsökning på..... 555
distans GPS taxi.....

Identifiering av taxichaufför Yusuf Ahmadey

PM

PM identifiering av Ahmadey Yusuf K1119050-22..... 556

PM HÄFÖ..... 557

PM Edward Peralta..... 558

Fotografi(er) Chattkontakt mellan Peralta och Yusuf..... 559

Fotografi(er) Yusuf Ahmadeys körkort och taxilegitimation..... 565

McDonalds Takpannegatan, Uppsala

Foto från övervakningskamera, McDonalds

Fotografi(er) McDonalds Takpannegatan..... 568

Kvitto inköp

PM Kvitto Takpannegatan..... 574

PM Circle K

PM Circle K Takpannegatan 2022-09-14..... 576

Bilaga: Stillbilder från övervakningsfilmer

Övervakningsfilmer

Övervakningsfilm Cirkel K samt Mcdonalds

PM Övervakningsfilm Circle K samt McDonalds..... 585

S:t Persgatan

PM Utdrag från Granskning av film från St Persgatan..... 596

Bilaga: Bilaga 1

Övervakningskameror

Cirlcle K, Råsunda

PM Övervakningsfilm Circle K Råsunda..... 604

Bilaga: Bild/Foto

Hemköp, Vega

PM ÖV-kamera Hemköp..... 606

Bilaga: Bild/Foto

Beslag

Stockholm, Omar Rehnström

PM

PM Husrannsakan Bäverdammsgränd..... 608

Polisen i Flemingsberg, Alieu Bojang

Husrannsakan avseende Bojang, Pa Alieu, BG136839 ABs kläder från häktet 609

Resulterade i beslagsprotokoll: 2022-5000-BG136839..... 610

Beslagsprotokoll avseende Bojang, Pa Alieu, 2023-5000-BG6140..... 611

SIS Tysslinge, Rayan Abou Seif

Husrannsakan avseende Abou Seif, Rayan, Sis ungdomshem Tysslinge..... 612

Resulterade i beslagsprotokoll: 2022-5000-BG136089..... 613

Beslagsprotokoll avseende Abou Seif, Rayan, 2022-5000-BG140340..... 614

Stockholm, Yusuf Ahmadey

Husrannsakan Yusuf Ahmadey,..... 615

Husrannsakan Nimco Hasan Nur..... 616

PM Husrannsakan Nur Nimco..... 618

Taxibil BCY42A

Husrannsakan Beslagsprotokoll..... 627

Bilaga: maskad, bankomatkort

Beslagsprotokoll, 2022-5000-BG106586..... 630

Hällkistgatan 22, Uppsala

Husrannsakan, Hällkistgatan 22..... 632

Resulterade i beslagsprotokoll: 2022-5000-BG113973..... 633

Tekniska undersökningar

Tekniskt protokoll, Kungsgatan 30A

Undersökningsprotokoll Platsprotokoll Kungsgatan 30 A..... 634

Sakkunnigutlåtande NFC

Övervakningsfilm Södertörns TR

NFC redovisning (Bildjämförelse) 2023-01-25 underskriven,..... 657

Sakkunnigutlåtande Övervakningsfilm Södertörns TR.....

Lustgastub

NFC redovisning (spårsäkring dna) 2022-10-19 underskriven, Topsning..... 662

DNA från Lustgastub BG113979-2.....

NFC redovisning (fingeravtrycksframkallning) 2022-10-26 underskriven,.... 664

Fingeravtryck säkrade på lustgastub samt ballonger.....

NFC redovisning (fingeravtrycksjämförelse) 2022-11-16 underskriven,..... 667

Analyssvar Fingeravtryck.....

DNA, på kartong, lustgastub, ballong, föremål i BCY42A, fimp mm

NFC redovisning (DNA) 2022-11-10 underskriven, DNA-träff Tops - flera 671

AB och Rayan, YA.....

Yusuf Ahmadeys klädsel 13-14 september

Fotografi(er) Klädsel Yusuf Ahmadey 13-14 september..... 690

Fotografi(er) Yusuf Ahmadeys kläder fotade av NFC..... 694

Vapen och hylsor

Träffrapport spår/spår Hylsa E-BG102831-3..... 699

NFC redovisning (DNA) 2022-10-28 underskriven, Resultat av jmf DNA.... 702

mot BG102831-hylsor.....

NFC Förhandsbesked (Vapen, FAP 446-1) 2022-11-21 underskriven,..... 715

Förhandsinfo från vapenrelaterad undersökning.....

NFC redovisning (Vapenspår1) 2022-12-09 underskriven, Redovisning..... 716

NFC FAP 446-1.....

NFC redovisning (Vapenspår2) 2022-12-09 underskriven, BG102831..... 721

Sakkunnigutlåtande FAP 446-1.....

Undersökning av taxibilar

Fordonsundersökning

Avrapporteringspm Husrannsakan i beslagtagen bil, BCY42A..... 728

Bilaga: Husrannsakan i pb BCY42A

Protokoll BG106586 PROTOKOLL fordonsund med DNA-svar..... 748

Undersökningsprotokoll genomsökning på distans TAXI-bilar:..... 755

En.aika168.com.....

GPS Positioner

Tjänsteanteckning GPS-rutt BCY42A - dokument med stopp..... 757

Bilaga: BCY42A Stopp före och efter

PM Circle K Solna efter brottet..... 794

Bilaga: 1 Stillbild från ÖV-kamera, BCY42A anländer

Bilaga: 2 Stillbild från ÖV-kamera, Ahmadey går in i butik

Bilaga: 3 Stillbild från ÖV-kamera, kassan

PM Undersökning på distans, taxibilar..... 798

PM Tidsangivelser i GPS-systemet i BCY42A..... 799

GPS puck

PM

PM GPS från BCY42A BG106586-2..... 801

Bilaga: Foto GPS i beslag från BCY42A

PM Taxameterloggar/Åkarnet..... 804

Bilaga: 01. Körpass i september, översikt

Bilaga: 02. Sammanställning september

Bilaga: 03. Körpassrapport PFO613, 9-10 september

Bilaga: 04. Specifikation PFO613, 9-10 september

Bilaga: 05. Körpassrapport PFO613 10-11 september

Bilaga: 06. Specifikation PFO613 10-11 september

Bilaga: 07. Körpassrapport PFO613 11 september

Bilaga: 08. Specifikation PO613 11 september

Bilaga: 09. Körpassrapport BCY42A 13-14 september

Bilaga: 10. Specifikation BCY42A 13-14 september

Bilaga: 11. Körpassrapport PFO613 22-23 september

Bilaga: 12. Specifikation PFO613 22-23 september

NFC

NFC redovisning (elektronik) 2022-11-22 underskriven, BG106586-2..... 825

NFC:s sakkunnigutlåtande GPS-tracker.....

IT- forensiska undersökningar

Mobil BG6140-1

Protokoll Genomsökningsrapport IMEI-6066 (BG6140-1)..... 830

Husrannsakan avseende Bojang, Pa Alieu, Genomsökning på distans..... 954

Snapchat "abhundra24".....

Dina Nouri

PM Genomsökning

Genomsökningsrapport BG136241-1,2 Dina Nouri..... 955

Husrannsakan BG136241 Dina Nouri..... 981

Undersökningsprotokoll 2022-5000-BG136241-1 iPhone 12 Pro..... 982

Undersökningsprotokoll Protokoll BG136241-2 iPhone 11 Pro..... 984

Undersökningsprotokoll 2022-5000-BG136241-3 SIM-kort, Dina..... 986

Lana Salih

PM Genomsökning

Undersökningsprotokoll Genomsökningsrapport BG136101-1 Lana Salih..... 988

Undersökningsprotokoll 2022-5000-BG136101-1 Iphone 13 Pro..... 1003

Protokoll BG136101.....1005

Elmohdar Zeid

PM Genomsökning

PM Kortare genomsökning av BG7543-2 Zeids mobil.....1007

Bilaga: Bilaga chatt

Undersökningsprotokoll BG7543-2 Motorola Moto g(50).....1017

Nimco Nur

Undersökningsprotokoll Nimcos mobil BG106849-2 från K1119050-22..... 1019

Taxibil BCY42A

PM Genomsökning

PM Kortare genomsökning av BG106599-4 BCY42A.....1022

Bilaga: Bilaga Waze

Undersökningsprotokoll 5000-2022-BG106599-4 Huawei VOG-L29..... 1027

Temsning kring Kungsgatan, Uppsala

PM Temsning kring Kungsgatan.....1029

Ärendeanalyser

Operativ analys

Positionsanalys 9-11 och 13-14 september..... 1031

Underlag för positionsanalys

Datalista från Tele2 (Positionsanalys).....1087

Tjänsteanteckning BG106586-2 Begäran till NFC gällande GPS.....1089

Brukaranalyser

Analys av telefonnummer 46737438821 Rayan_8.....1090

Analys av telefonnummer 46700555433 Alieu.....1103

Analys av telefonnummer 46735569205 Ahmadey.....1117

Abbonemangsförfrågan 070055433.....1129

Abbonemangsförfrågan 0737438821.....1130

Abbonemangsförfrågan 0735569205.....1131

Underlag för brukaranalyser

PM Adnan Jama, efterlyst 2022-06-21..... 1132

Bilaga: Adnan Jamas telefon

Analysresultat Analys telefonnummer Lana Salih.....1135

Analys telefonnummer Dina Nouri.....1139

Protokoll Frihetsberövande Alieu Bojang K1069418-22.....1141

Fotografi(er) Kaddy Bojangs telefon.....1145

Fotografi(er) Bildbilaga Alieu Bojang kontakt med Fatoumata Boja.....1157

Protokoll BG450367 i K1069418-22.....1163

HAK SMS

PM HAK sms -9205.....1165

PM HAK sms -8821.....1171

PM HAK sms -5433.....1177

Uthyrning via airbnb

Analys Karina Dziczek - Uthyrning av AirBnB.....1179

Södertörns TR

Taxiresa PJP3N Södertörns TR

PM *5433 på Södertörns tingsrätt.....1188

Bilaga: 01. Geotime

Bilaga: 02. Körpassrapport 2022-09-12 PJP33N

Bilaga: 03. Kvitto från Åkarnet, 2022-09-12 PJP33N

Bilaga: 04. Specifikation från Åkarnet, 2022-09-12 PJP33N

Bilaga: 05. Översikt resa, skärmdump inskickad från Bolt

Bilaga: 06. Betalning, skärmdump inskickad från Bolt

Bilaga: 07. Användarinfo, skärmdump inskickad från Bolt

Bilaga: 08.Lista över mål i Södertörns tingsrätt

Bilaga: 09. Mötesprotokoll , maskad

Bilaga: 10. Stillbilder från övervakningskameror

Bilaga: 11. Geotime 2

Bilaga: 12. Identifiering

Bilaga: NFC redovisning

Identifiering Södertörns TR

ID från bilder Södertörns tingsrätt.....1246

Identifiering utifrån bilder Södertörns TR.....1247

Identifiering vid Södertörns TR.....1254

K1254149-22 Grovt vapenbrott

PM för att tydliggöra DNA träffar på vapen.....1255

Karina Dziczek ärende K1254149-22.....1260

Kontroll av Rayan och Alieu 220928, Fåfängan

Kontrollerad pb FNB97F 28/9 AB + Rayan.....1313

PM Bolt taxi FNB97F beställd via tel -8821.....1315

PM Franko användare av Mastercard.....1317

PM Rayan Abou Seif signalement/kontrollerad 28/9.....1319
Undersökningsprotokoll Vapenundersökningsprotokoll K1153560-22.....1320
Fåfängan.....

Insats 29 november
KIC PM över insats 221129.....1325
Husrannsakan
Husrannsakan avseende Dziczek, Karina Anna, lgh 1302 , Bidevindsgränd...1327
11 , Vega.....
PM PM Husrannsakan Bidevindsgränd 11 Vega.....1328
Protokoll Reell husrannsakan Bjälbogatan.....1329
Protokoll BG136110.....1331
Husrannsakan avseende Abou Seif, Rayan, Bäverdammsgränd 93.....1333

Aktörer i Rågsved
Bakgrund kring kriminella aktörer i Rågsved.....1334

Misstänkt Alieu Bojang
Kartläggning
.....1337
PM
PM gripande av Alieu Bojang i ärende K1069418-22.....1342
PM Arbetsuppgift Avrapp kring gripande K1069418-22 AB.....1347
PM Kontroll av Ahmed, Alieu och Omar.....1349
Kontroll personer Rågsved 1 juli 2022.....1361
PM Flickvän till Bojang.....1362
Fotografi(er) Bildbilaga annat nummer till AB.....1363
PM Telefonnummer 46728341373, Alieu Bojang.....1365
Bilaga: Övrigt
PM Husrannsakan Bjälbogatan.....1367
PM Kontroll av Alieu Bojang 2022-10-26..... 1384

Ekonomi

PM ekonomi och positionering AB.....1386

Misstänkt Rayan Abou Seif

Kartläggning

PM Kartläggning Rayan Abou Seif.....1388

Bilaga: Bilaga 1

Bilaga: Bilaga 2

Bilaga: Bilaga 3

PM

Ekonomi

MASKAD PM ekonomi Rayan Abou Seif.....1397

PM Ang. Rayans flickvän.....1398

PM Kontroll av individ, Sätra, Sthlm- LVU.....1399

Bilaga: Bilder på Rayan

PM Brevcensur, Rayan Abu Seif "Frank".....1405

PM Frank bett Zeid köra till Uppsala.....1406

PM Husrannsakan.....1407

Beslag av elsparkcykel BG136123-2

Samtal med Omars mamma.....1409

Protokoll BG136123.....1410

Analysresultat Protokoll digital info elspark BG136123-2..... 1412

Protokoll Personell och reell husrannsakan Omar Rehnström.....1416

Beslag SIS

Beslagsprotokoll avseende Abou Seif, Rayan, 2022-5000-BG136070..... 1418

Misstänkt Yusuf Ahmadey

Kartläggning

PM Kartäggning Yusuf Ahmadey.....1419

Genomsökningsprotokoll mobiler

Granskning av telefoner Ahmady Yusuf och Nur Nimco.....1423

PM

Fotografi(er) fotobilaga anställningsavtal Ahmadey Yusuf.....1435

Ekonomi

Förenklad tillgångs utredning Ahmadey Yusuf.....1437

Förhör misstänkt

Alieu Bojang

Förhör med misstänkt, Bojang, Pa Alieu 1440
Förhör Alieu Bojang 2022-11-29 1441
Förhör med misstänkt, Bojang, Pa Alieu 1452
Förhör med misstänkt, Bojang, Pa Alieu 1454
Bilaga: Bilaga 1
Bilaga: Bilaga 2
Bilaga: Bilaga 3
Bilaga: Bilaga 4
Bilaga: Bilaga 5
Bilaga: Bilaga 6
Bilaga: Bilaga 7.

Rayan Abou Seif

Förhör med misstänkt, Abou Seif, Rayan 1474
Förhör med misstänkt, Abou Seif, Rayan 1475
Bilaga: Bilaga 1
Bilaga: Bilaga 10
Bilaga: Bilaga 11
Bilaga: Bilaga 2
Bilaga: Bilaga 3
Bilaga: Bilaga 4
Bilaga: Bilaga 5
Bilaga: Bilaga 6
Bilaga: Bilaga 7
Bilaga: Bilaga 8
Bilaga: Bilaga 9
Förhör med misstänkt, Abou Seif, Rayan 1502
Bilaga: Bilaga 1
Bilaga: Bilaga 2
Bilaga: Bilaga 3
Bilaga: Bilaga 4
Bilaga: Bilaga 5
Bilaga: Bilaga 6
Förhör med misstänkt, Abou Seif, Rayan 1526

Yusuf Ahmadey

Förhör med misstänkt, Yusuf, Ahmadey Mustafe 1527
Förhör Ahmadey Yusuf 2022-09-25 1528
Förhör med misstänkt, Yusuf, Ahmadey Mustafe 1531
Bilaga: Bildbilaga
Förhör med misstänkt, Yusuf, Ahmadey Mustafe 1559
Bilaga: 1 - PFO613 9-10 september
Bilaga: 2 - PFO613 10 september
Bilaga: 3 - PFO613 13-14 september
Bilaga: 4 - Sammanfattning
Förhör med misstänkt, Yusuf, Ahmadey Mustafe 1670
Bilaga: 1 - Skärmklipp taxameterlogg
Bilaga: 2 - Geotime, sampositionering 8821 och BCY42A
Bilaga: 3 - Vapen i beslag i K1254149-22
Bilaga: 4 - Sammanfattning
Förhör med misstänkt, Yusuf, Ahmadey Mustafe 1758
Bilaga: Bilaga 1-16
Förhör med misstänkt, Yusuf, Ahmadey Mustafe 1787
Bilaga: Bild/Foto
Tjänsteanteckning Fel i förhör 7 med Ahmadey Yusuf.....1807
Bilaga: SMS

Personalia

Bilaga skäligen misstänkt, Abou Seif, Rayan.....1809
Personalia, Abou Seif, Rayan.....1810
Bilaga skäligen misstänkt, Bojang, Pa Alieu.....1811
Personalia, Bojang, Pa Alieu.....1812
Bilaga skäligen misstänkt, Yusuf, Ahmadey Mustafe.....1813
Personalia, Yusuf, Ahmadey Mustafe.....1814

Polisen

Tjänsteanteckning

Maskning av förundersökningsprotokoll

Signerad av

Signerad datum

Enhet
Region Mitt, Grova brott 1 PO Uppsala

Diarienr
5000-K1074918-22

Uppgiftslämnare	Datum	Tid
Sandberg, Anna	2023-03-13	20:56

Beslag verkställt	Material för analys
Nej	Nej

Mottaget	Mottaget datum	Tid

Sätt på vilket uppgift lämnats

Upprättad av
Anna Sandberg

Uppgiften avser

Uppgift

Under förundersökning av brottet försök till mord finns uppgifter om att skjutningen mot lägenheten på Kungsgatan 30 A, kan ha varit ett led i den pågående våldsamma konflikten mellan två kriminella nätverk. Med anledning av deras modus att utföra våldsdåd mot anhöriga och personer i dessa aktörers närhet, har förundersökningsprotokollet maskats. Det som maskats är i huvudsak adresser, personuppgifter och delar av mobilnummer till personer som inte är misstänkta i ärendet. Adresser som är bedömda som en brottsplats har heller inte maskats.

Beslutet är fattat av Kå Elin Blank i samråd med utredningsledningen i ärendet.

Polisen

Huvudanmälan

5000-K1079571-22

Anmälningsuppgifter

Anmälningsdatum: 2022-09-14 19:34
Anmälningssätt: Telefon

Enhet: 520210IG14, BF-IGV 14 LPO Uppsala/Knivsta
Anmälningsansvarig: Lundskog, Anton

Brott/Händelse

Brott/Benämning: Skadegörelse
Variant: Skadegörelse
Brottsform: Fullbordat
Rubricering: Skadegörelse

Brottskod: 1212

Kungsgatan 30 A, Uppsala

Områdeskod: 11020000800002

Fr.o.m Onsdag 2022-09-14 03:50 t.o.m Onsdag 2022-09-14 04:00

Misstänkta personer:

Övriga aktörer:

Uppsalahem Aktiebolag	Målsägande
Lindell, Björn Karl-Arne	Vittne

Fritext

INLEDNING
Patrull 21-1190 bestående av PA Lindstöm och PA Lundskog blir beordrade av RLC till Kungsgatan 30 A I Uppsala.

HÄNDELSE
Någon eller några har krossat rutan till entrén till fastigheten genom att kasta större stenar mot dörren. Därefter skall det ha tagit sig in i trapphuset för att kort senare lämna då en boende tar sig ut i trapphuset för att se efter vad det är för oljud i trapphuset. Då patrullen kommer till platsen kan de se att en ruta i dörren är krossad i den dörr på Kungsgatan 30A som vetter mot järnvägsspåret, kontakt med vittne/in ringare tas och anmälan om skadegörelse upprättas.

BROTT
SKADEGÖRELSE genom att den eller de misstänkta har krossat en glasruta i entrédörren till Kungstagan 30A, vilket har inneburit ekonomisk skada för målsägande. Gärningen begicks den 14/9-2022 på Kungsgatan30A, Uppsala.

ÖVRIGT
Bilder i FILIP

Målsägande

Senaste kontroll mot folkbokföringen: 2022-07-28 Skyddad personuppgift: Nej

Uppsalahem Aktiebolag 16556137-3589
Box 136, 75104 Uppsala
Utländsk juridisk person: Nej
Säte: Uppsala, Uppsala län
Arbetsställe: Uppsalahem
Arbetsställenummer:

Brottsofferinformation
Målsägaren har informerats enligt 13a§ förundersökningskungörelsen: Nej
Målsägaren vill ha information enligt 13b§ om vad som händer i ärendet: Ja
Målsägaren önskar kontakt med brottsofferstödjande verksamhet: Ej tillfrågad
Motivering till ej tillfrågad: ej närvarande
Information har lämnats om målsägandebiträde: Nej
Önskemål:

Information har lämnats om kontaktförbud:
Målsäganden begär kontaktförbud: - - :
Mottagen av: Ansökan upprättad av: Referens:
Anhörig/kontaktperson: ,

Vittne

Senaste kontroll mot folkbokföringen: 2022-07-19 Skyddad personuppgift: Nej

Lindell, Björn Karl-Arne [redacted] Kön: M
Kungsgatan 30 A LGH 1103, 75321 Uppsala
Tolkbehov: Nej
Tilltalsnamn: Björn
Tfn.bostad: [redacted]
Tfn.mobil: [redacted]
E-post: [redacted]
Medborgarskap i: Sverige
Födelseland: Sverige

Beslut om förundersökning

Datum: 2022-09-14 Beslut av: Karlsson, Tommy
Förundersökning inleds
Det finns anledning att anta att brott som hör under allmänt åtal har förövats.

Polisen

HR, Skadegörelse

Signerat av

Signerat datum

Enhet	Diarienr
Region Mitt, Grova brott 1 PO Uppsala	5000-K1074918-22

Originalhandlingens förvaringsplats	Datum	Tid
	2023-02-20	13:00

Involverad personal	Funktion
Kristina Söderström	Uppgiftslämnare

-

KC-POLIS

Händelserapport: **5201-20220914-0048 (AVSLUTAD)**

2022-09-14 04:03:51	1201, SKADEGÖRELSE	5201-20220914-0048 / 5201	112	GRUND
Prio.:(1) 1 OMEDELBART	SKADEGÖRELSE	UPPS/KNIV	Ansvarig tjg nr [redacted]	
Operatör:2VILA	Operatör:2JOER	520210 (6639438,1602818)	-RLC52-122	

Adressinformation	
KUNGSGATAN 30A, UPPSALA CENTRUM, UPPSALA, 75321	
Platsinfo:	[X] Adressvaliderad

Åtgärdskod
ANMÄLAN
KLAR FÖR AVSLUT
BESLAGSPROTOKOLL

Anmälarinformation
BJÖRN, [redacted]
[?] Media [N] Kontakta anmälaren
Notes:

Datum/tid		
Påbörjad HR	2022-09-14	04:03:51
Parkerad	2022-09-14	04:04:02
Registrerad	2022-09-14	04:04:24
Beordrad	2022-09-14	04:04:51
Påbörjat uppdrag	2022-09-14	04:10:50
Klar på plats	2022-09-14	04:50:20
Klar	2022-09-14	04:50:54
Åtgärdskodad	2022-09-14	04:56:37
Avslutad	2022-09-14	04:57:48

Patrullaktivitet					
21-1610	2022-09-14	04:04:51	058783	070295	Beordrad
	KUNGSGATAN 30A, UPPSALA CENTRUM, UPPSALA				
21-1610	2022-09-14	04:04:53	058783	070295	Beordrad
	MEDDELANDE SÄNT 070295 [redacted] KUNGSGATAN 30A, UPPSALA CEN				
21-1610	2022-09-14	04:04:53	058783	070295	Beordrad
	MEDDELANDE SÄNT 039557 [redacted] KUNGSGATAN 30A, UPPSALA CENTR				
21-1610	2022-09-14	04:04:53	058783	070295	Beordrad
	MEDDELANDE SÄNT 058783 [redacted] BORGESTIG KUNGSGATAN 30A, UP				
21-1610	2022-09-14	04:04:53	058783	070295	Beordrad
	MEDDELANDE SÄNT KUNGSGATAN 30A, UPPSALA CENTRUM, UPPSALA;				
21-1190	2022-09-14	04:04:54	070656	073514	Beordrad
	KUNGSGATAN 30A, UPPSALA CENTRUM, UPPSALA				
21-1190	2022-09-14	04:04:57	070656	073514	Beordrad
	MEDDELANDE SÄNT 073514 [redacted] KUNGSGATAN 30A, UPPSALA CEN				
21-1190	2022-09-14	04:04:57	070656	073514	Beordrad
	MEDDELANDE SÄNT 070656 [redacted] KUNGSGATAN 30A, UP				
21-1190	2022-09-14	04:04:57	070656	073514	Beordrad

	MEDDELANDE SÄNT KUNGSGATAN 30A, UPPSALA CENTRUM, UPPSALA;				
21-1610	2022-09-14	04:06:23	058783	070295	Beordrad
	KUNGSGATAN 30A, UPPSALA CENTRUM, UPPSALA				
21-1190	2022-09-14	04:06:23	070656	073514	Beordrad
	KUNGSGATAN 30A, UPPSALA CENTRUM, UPPSALA				
21-1190	2022-09-14	04:10:50	070656	073514	Påbörjat uppdrag
	KUNGSGATAN 30A, UPPSALA CENTRUM, UPPSALA				
21-1610	2022-09-14	04:10:51	058783	070295	Påbörjat uppdrag
	KUNGSGATAN 30A, UPPSALA CENTRUM, UPPSALA				
21-1190	2022-09-14	04:50:19	070656	073514	Klar på plats
	KUNGSGATAN 30A, UPPSALA CENTRUM, UPPSALA				
21-1190	2022-09-14	04:50:26	070656	073514	Ledig
21-1610	2022-09-14	04:50:53	058783	070295	Klar på plats
	KUNGSGATAN 30A, UPPSALA CENTRUM, UPPSALA				
21-1610	2022-09-14	04:50:54	058783	070295	Ledig

Relation:	
K-NUMMER - REL. TILL HÄNDELSE	5000-K0569155-22:SKAPAT AV OPERATÖR 2JOER
PERSON - [redacted]	[redacted]

Fritext				
PERSONERNA LÄMNAT NYSS	2022-09-14	04:04:28	RLC52-122	2VILA
-	2022-09-14	04:04:29	RLC52-122	2VILA
SLAGIT SÖNDER EN DÖRR. FÖRSVANN RIKN JÄRNVÄGEN>STN	2022-09-14	04:04:44	RLC52-122	2VILA
-	2022-09-14	04:04:45	RLC52-122	2VILA
21-1610 BEORDRAD VIA DRAG/SLÄPP	2022-09-14	04:04:51	RLC52-113	2JOER
21-1190 BEORDRAD VIA DRAG/SLÄPP	2022-09-14	04:04:54	RLC52-113	2JOER
2 UNGA PERSONER MED HOOIDES	2022-09-14	04:04:56	RLC52-122	2VILA
-	2022-09-14	04:05:03	RLC52-122	2VILA
RLC-BEFÄL INFORMERAD	2022-09-14	04:05:05	RLC52-121	2SUSS
-	2022-09-14	04:05:06	RLC52-121	2SUSS
CA 10 MIN GAMMALT.	2022-09-14	04:05:14	RLC52-122	2VILA
-	2022-09-14	04:05:14	RLC52-122	2VILA
21-1190: KOMMER FRÅN BAKSIDAN/GÅNGTUNNELN	2022-09-14	04:06:20	RLC52-113	2JOER
-	2022-09-14	04:06:20	RLC52-113	2JOER
21-1190: SÅG INGENTING VID CENTRALEN. TAR FRODEPARKEN EN GÅNG TILL	2022-09-14	04:09:12	RLC52-113	2JOER
-	2022-09-14	04:09:13	RLC52-113	2JOER
21-1190 Påbörjat uppdrag	2022-09-	04:10:50	RLC52-113	2JOER

	14			
21-1610 Påbörjat uppdrag	2022-09-14	04:10:51	RLC52-113	2JOER
-	2022-09-14	04:10:53	RLC52-113	2JOER
21-1610: KONTROLLERAR FÖR OSS EN KÄND INDIVID	2022-09-14	04:11:05	RLC52-113	2JOER
-	2022-09-14	04:11:05	RLC52-113	2JOER
Personnr: [redacted] Kön:K	2022-09-14	04:12:37	RLC52-113	2JOER
KONTROLLERAD PERSON [redacted]	2022-09-14	04:12:38	RLC52-113	2JOER
KONTROLLERAD ISM SKADEGÖRELSE PÅ DÖRR KUNGSGATAN 30A. KONTROLLERAD STORGATAN UPPSALA	2022-09-14	04:12:38	RLC52-113	2JOER
-	2022-09-14	04:12:39	RLC52-113	2JOER
21-1610: ÖNSKAR SLAGNING PÅ RAMNR: KS89B04241. EN VIT SCOTT ELCYKEL. MÄRKNING BORTSKRAPAD. MT ATT DEN ÄR STULEN	2022-09-14	04:15:27	RLC52-113	2JOER
-	2022-09-14	04:15:27	RLC52-113	2JOER
21-1190: ÄR PÅ KUNGSGATAN 30A	2022-09-14	04:18:21	RLC52-113	2JOER
-	2022-09-14	04:18:21	RLC52-113	2JOER
21-1190: SER EN DÖRR SOM ÄR SÖNDER	2022-09-14	04:19:29	RLC52-113	2JOER
-	2022-09-14	04:19:29	RLC52-113	2JOER
NY INR [redacted] EMMA, FÖR 10 MIN HÖRTS HÖGA SMÄLLAR SOM ATT MAN SLAGIT PÅ DÖRREN MED ETT TILLHYGGE	2022-09-14	04:20:22	RLC52-116	2ELJO
-	2022-09-14	04:20:23	RLC52-116	2ELJO
OP HITTAR CYKELN I GODS. ÄR ANMÄLD STULEN	2022-09-14	04:20:48	RLC52-113	2JOER
-	2022-09-14	04:20:48	RLC52-113	2JOER
Relation: 5000-K0569155-22:SKAPAT AV OPERATÖR 2JOER	2022-09-14	04:21:08	RLC52-113	2JOER
ENTREDÖRREN PÅ SIDAN MOT JÄRNVÄGEN VAR DET	2022-09-14	04:21:08	RLC52-116	2ELJO
-	2022-09-14	04:21:09	RLC52-116	2ELJO
-	2022-09-14	04:21:10	RLC52-113	2JOER
21-1610: HÅLLER FÖRHÖR MED KVINNAN	2022-09-14	04:21:23	RLC52-113	2JOER
-	2022-09-14	04:21:23	RLC52-113	2JOER
SETT TVÅ MASKERADE PERSONER SOM SPRUNGIT IRM STATION, SEN KOM DE TILLBAKA PÅ ELSPARKCYKLAR IRM FYRISHOV, DE HADE NÅ VÄSKOR MED SIG	2022-09-14	04:22:14	RLC52-116	2ELJO
-	2022-09-14	04:22:14	RLC52-116	2ELJO
21-1610: HON HAR EN DEL [redacted] I VÄSKAN	2022-09-14	04:22:37	RLC52-113	2JOER
-	2022-09-14	04:22:37	RLC52-113	2JOER

HELT SVARKLÄDDA	2022-09-14	04:22:55	RLC52-116	2ELJO
NORMALBYGGDA	2022-09-14	04:23:00	RLC52-116	2ELJO
MASKERADE M HALSDUKAR EL LIKNANDE OCH LUVA/MÖSSSA	2022-09-14	04:23:18	RLC52-116	2ELJO
EN AV ELSCOOTRARNA HADE BLÅTT LJUS UNDERTILL	2022-09-14	04:24:15	RLC52-116	2ELJO
DEN ANDRA RÖTT LJUS	2022-09-14	04:24:20	RLC52-116	2ELJO
BÅDA SVARTA TILL FÄRGEN	2022-09-14	04:24:25	RLC52-116	2ELJO
-	2022-09-14	04:25:19	RLC52-116	2ELJO
2-0 LÄMNAR INSATSEN	2022-09-14	04:31:18	RLC52-113	2JOER
-	2022-09-14	04:31:18	RLC52-113	2JOER
21-1190 Klar på plats	2022-09-14	04:50:19	RLC52-122	2VILA
21-1190 Ledig	2022-09-14	04:50:26	RLC52-122	2VILA
21-1610 Klar på plats	2022-09-14	04:50:53	RLC52-122	2VILA
21-1610 Ledig	2022-09-14	04:50:54	RLC52-122	2VILA
-	2022-09-14	04:50:57	RLC52-122	2VILA
TVÅ STENAR SLÄNGDA IGENOM GLASET.	2022-09-14	04:51:12	RLC52-122	2VILA
-	2022-09-14	04:51:12	RLC52-122	2VILA
Åtgärdskod: 101, R300	2022-09-14	04:51:17	RLC52-122	2VILA
(RLC)	2022-09-14	04:51:17	RLC52-122	2VILA
-	2022-09-14	04:54:16	RLC52-122	2VILA
VERKAR BLI TVÅ ÄRENDEN. 21-1610 TAR CYKELN I BESLAG, INCYKLAD TILL ANNEXET. ANMÄLAREN KONTAKTAR UPPSALA HEM OM PORTEN.	2022-09-14	04:55:01	RLC52-122	2VILA
-	2022-09-14	04:55:02	RLC52-122	2VILA
Personnr: [redacted] Kön:K	2022-09-14	04:56:22	RLC52-122	2VILA
MISSTÄNKT [redacted]	2022-09-14	04:56:23	RLC52-122	2VILA
[redacted], KONTROLLERAD ISM SKADEGÖRELSE PÅ DÖRR KUNGSGATAN 30A. KONTROLLERAD STORGATAN UPPSALA	2022-09-14	04:56:23	RLC52-122	2VILA
-	2022-09-14	04:56:25	RLC52-122	2VILA
(RLC)	2022-09-14	04:56:32	RLC52-122	2VILA
Åtgärdskod: 101, R300, 109	2022-09-14	04:56:37	RLC52-122	2VILA
(RLC)	2022-09-14	04:56:37	RLC52-122	2VILA
UND FLAGGA SATT	2022-09-14	04:57:33	RLC52-121	2SUSS

KOMM AVD FLAGGA SATT	2022-09-14	04:57:37	RLC52-121	2SUSS
Gripna Omhä Övr.fb.	2022-09-14	04:57:48	RLC52-121	2SUSS
5201-20220914-0048 AVSLUTAD	2022-09-14	04:57:48	RLC52-121	2SUSS
5201-20220914-0048 Läst/skrivit ut HRSYSGENWSTN -> PR525881 (from PC-438387) in session 4	2022-09-14	07:30:32	SYSGENWSTN	013973
Utskriftsorsak:[redacted]	2022-09-14	07:30:32	SYSGENWSTN	013973
5201-20220914-0048 Läst/skrivit ut HRSYSGENWSTN -> PR561696 (from PC-469202) in session 37	2022-09-14	07:51:32	SYSGENWSTN	2TOHE
Utskriftsorsak:UTREDNING	2022-09-14	07:51:32	SYSGENWSTN	2TOHE
5201-20220914-0048 Läst/skrivit ut HRSYSGENWSTN -> PR525882 (from PC-469202) in session 37	2022-09-14	07:52:29	SYSGENWSTN	2TOHE
Utskriftsorsak:UTREDNING	2022-09-14	07:52:29	SYSGENWSTN	2TOHE

Tilläggstext

HR SKICKAT TILL: 21-1610([redacted]), 21-1610 (039557 [redacted]), 21-1610(058783 [redacted]), 21-1610( ): KUNGSGATAN 30A, UPPSALA CENTRUM, UPPSALA; OLAGA INTRÅNG/HEMFRIDSBROTT; OLAGA INTRÅNG/HEMFRIDSBROTT; 6639438; 1602818	2022-09-14	04:04:53	SYSAWSRV	SYSTEM
HR SKICKAT TILL: 21-1190(073514 [redacted]), 21-1190(070656 [redacted]), 21-1190( ): KUNGSGATAN 30A, UPPSALA CENTRUM, UPPSALA; OLAGA INTRÅNG/HEMFRIDSBROTT; OLAGA INTRÅNG/HEMFRIDSBROTT; 6639438; 1602818	2022-09-14	04:04:57	SYSAWSRV	SYSTEM

Polismyndigheten
Tänk på sekretess vid utlämnande
TÄNK PÅ SEKRETESSEN INNAN DU LÄMNAR UT HR TILL ALLMÄNHETEN

Polisen

Datum
2023-02-16

Diarienummer
5000-K1079571-22

Bildbilaga

ANTECKNINGAR

Bilder på skadegörelse den 14 september 2022 Kungsgatan 30A
K1079571-22.
Fotografier tagna av Pa Lindström

1. 2022-09-14 04:20. Järnvägspromenaden 15. Bild på skadorna på fönsterrutan. Bild: PA Lindström.

2. 2022-09-14 04:20. Järnvägspromenaden 15. Bild på stenarna som låg innanför dörren. Bild: PA Lindström.

3. 2022-09-14 04:20. Järnvägspromenaden 15. Bild på skadorna på fönsterrutan. Bild: PA Lindström.

4. 2022-09-14 04:20. Järnvägspromenaden 15. Bild på skadorna på fönsterrutan. Bild: PA Lindström.

5. 2022-09-14 04:20. Järnvägspromenaden 15. Bild på skadorna på fönsterrutan. Bild: PA Lindström.

Polisen

Huvudanmälan

5000-K1074918-22

Anmälningsuppgifter

Anmälningsdatum: 2022-09-14 06:34
Anmälningssätt: Polisanställd i tjänst

Enhet: 5200PETRT5, Trafik 5 Rgn Mitt
Anmälningsansvarig: Wengholm, Samuel

Brott/Händelse

Brott/Benämning: Mord
Variant: Mord
Brottsform: Försök till
Rubricering: Försök till mord

Brottskod: 0337

Kungsgatan 30 A, Uppsala

Områdeskod: 11020000800002

Onsdag 2022-09-14 05:43

Misstänkta personer:

Övriga aktörer:

Guzman, Sebastian	Målsägande

Brott/Händelse

Brott/Benämning: Mord
Variant: Mord
Brottsform: Försök till
Rubricering: Försök till mord

Brottskod: 0325

Kungsgatan 30 A, Uppsala

Områdeskod: 11020000800002

Onsdag 2022-09-14 05:43

Misstänkta personer:

Övriga aktörer:

Timmeskog, Elin Luz Amparo	Målsägande

Brott/Händelse

Brott/Benämning: Vapenbrott
Variant: Vapenbrott
Brottsform: Fullbordat

Rubricering: Vapenbrott

Brottskod: 4077

Kungsgatan 30 A, Uppsala

Områdeskod: 11020000800002

Onsdag 2022-09-14 05:43

Misstänkta personer:

Övriga aktörer:

Fritext

INLEDNING
Patrull 21-1610 med flera patruller blir beordrad till Kungsgatan 30A i Uppsala med anledning av skottlossning.

BROTTET
En eller flera okända gärningspersoner är misstänka för FÖRSÖK TILL MORD genom att ha försökt beröva målsägande om livet. Detta skedde 14/9-22 klockan 05:43.

En eller flera okända gärningspersoner är misstänka för GROVT VAPENBROTT genom att ha olovligen på allmänplats burit på skarpa skjutvapen. Detta skedde 14/9-22 klockan 05:43.

HÄNDELSE
Tidigare under kvällen ska en eller flera gärningspersoner krossat rutan till entrédörren till Kungsgatan 30A. När patrull kommer till platsen är det tomt på plats. En stund senare ringer flera personer på adressen in om flera smällar i trapphuset. När patrullen anländer påträffas hylsor från minst två olika vapen.

SKADOR
Ruta till entrédörren är krossad.
Flera skotthål i dörren in till målsägande och brevlådan.

TVÅNGSMEDEL
Avspärrning
Medtag till förhör
Beslag
Husrannsakan

ÖVRIGT
Se bilder i FILIP
Se PM

Målsägande

Senaste kontroll mot folkbokföringen: 2022-08-11 Skyddad personuppgift: Nej

Guzman, Sebastian [redacted] Kön: M

[redacted] Uppsala

Tolkbehov: Nej

Tilltalsnamn: Sebastian

Tfn.mobil: [redacted]

E-post: [redacted]

Medborgarskap i: Sverige

Födelseort utland: Ibarra

Födelseland: Ecuador

Brottsofferinformation

Målsägaren har informerats enligt 13a§ förundersökningskungörelsen: Ja

Målsägaren vill ha information enligt 13b§ om vad som händer i ärendet: Ja

Målsägaren önskar kontakt med brottsofferstödjande verksamhet: Nej

Information har lämnats om målsägandebiträde: Nej

Önskemål:

Information har lämnats om kontaktförbud:

Målsäganden begär kontaktförbud: - - :

Mottagen av: Ansökan upprättad av: Referens:

Anhörig/kontaktperson:

Målsägande

Senaste kontroll mot folkbokföringen: 2022-08-12 Skyddad personuppgift: Nej

Timmeskog, Elin Luz Amparo [redacted] Kön: K

[redacted] Uppsala

Tolkbehov: Nej

Tilltalsnamn: Elin

Tfn.mobil: [redacted]

E-post: [redacted]

Medborgarskap i: Sverige

Födelseort utland: Bogota

Födelseland: Colombia

Brottsofferinformation

Målsägaren har informerats enligt 13a§ förundersökningskungörelsen: Nej

Målsägaren vill ha information enligt 13b§ om vad som händer i ärendet: Ja

Målsägaren önskar kontakt med brottsofferstödjande verksamhet: Ja

Information har lämnats om målsägandebiträde: Nej

Önskemål:

Information har lämnats om kontaktförbud: Nej
Målsäganden begär kontaktförbud: - - :
Mottagen av: Ansökan upprättad av: Referens:
Anhörig/kontaktperson:

Beslut om förundersökning

Datum: 2022-09-14 Beslut av: Eiserman, Jacob
Förundersökning inleds
Det finns anledning att anta att brott som hör under allmänt åtal har förövats.
Förundersökning inledd genom tvångsmedel.

Anmälningsuppgifter

Anmälningsdatum: 2022-10-25 17:16
Anmälningssätt: Kontaktcenter
Uppgiftslämnare: Uppsalahem Aktiebolag (Målsägare)

Enhet: 5200PEPCP2, PKC-grupp 2 Rgn Mitt
Anmälningsansvarig: Åslund, Samuel

Fritext

Målsäganden har kompletterat anmälan via polisen.se.

Beskriv skadan: Skador uppkomna i samband med skjutningen på Kungsgatan 30A.

Krossad glasruta i entrédörr
Skotthål i lägenhetsdörr
I dagsläget (7/10) okända skador inne i lgh

Skadans uppskattat värde: 150 000

Finns händelsen med på övervakningsfilm: Nej
Vittne såg händelsen: Nej
Någon har information om händelsen: Nej

Efterfrågad av : 2LISUHändelserapport / 5201-20220914-0063 / SYS-2022-0139161
Arbetsplats : PC-484949

2022-09-14 05:43:27 (0301) MORD/DRÅP / FÖRSÖK Nivå 4 :UPPS/KNIV
Prioritet :(1) 1 OMEDELBART Anmälningssätt:112 Områdeskod:520210 (6639438,1602818)
Åtgärdskod (1 - 6):101/107/108/R300/ /
Operatörs Tjg.nr :081906 Scenario:GRUND -RLC52-113
Operatörs Tjg.nr :067364 -RLC52-136
Ansvarig patrull:21-1610 Tjg.nr 1:058783

---- Adressinformation ----

KUNGSGATAN 30A, UPPSALA CENTRUM, UPPSALA, 75321 Plats/Info:INS 11 / INTERN
[X] Aktuellt Adressregister:

---- Anmälare, detaljer ----
Efternamn/Förnamn: EMMA, , [redacted] [ ] Kontakta
Adress :, [?] Media

, ,

---- Datum/tid information ----

Påbörjad HR	2022-09-14	05:43:27
Parkerad	2022-09-14	05:43:33
Registrerad	2022-09-14	05:43:38
Knuten		
Beordrad	2022-09-14	05:44:18
Påbörjat uppdrag	2022-09-14	05:46:51
Har på plats	2022-09-14	10:50:17
Frihetsberövad	2022-09-14	06:27:42
Arbete pågår		
Återöppnad	2022-09-15	12:22:08
Klar	2022-09-14	17:27:09
Åtgärdskodad		
Avslutad		

---- Kommentarer ----

Händelsen Parkerad	2022-09-14 05:43:38	2JOER	RLC52-113	SYSTEM
Händelsen Aktiverad	2022-09-14 05:43:41	2JOER	RLC52-113	SYSTEM
EN TILL ANM	2022-09-14 05:43:41	2RAFA	RLC52-112	KOMMENTAR
-	2022-09-14 05:43:42	2RAFA	RLC52-112	KOMMENTAR
HÖR HUR DET SMÄLLER	2022-09-14 05:43:45	2RAFA	RLC52-112	KOMMENTAR
-	2022-09-14 05:43:46	2RAFA	RLC52-112	KOMMENTAR
PERSONERNA HAR VARIT DÄR IGEN	2022-09-14 05:43:47	2JOER	RLC52-113	KOMMENTAR
-	2022-09-14 05:43:47	2JOER	RLC52-113	KOMMENTAR
HÖRDE SMÄLLAR	2022-09-14 05:43:50	2JOER	RLC52-113	KOMMENTAR
-	2022-09-14 05:43:50	2JOER	RLC52-113	KOMMENTAR
OKLART OM DET SKOTT	2022-09-14 05:43:52	2RAFA	RLC52-112	KOMMENTAR
OKLART OM DET VAR SKOTT ELLER INTE	2022-09-14 05:43:54	2JOER	RLC52-113	KOMMENTAR
	2022-09-14 05:43:54	2JOER	RLC52-113	KOMMENTAR
ELLER OM DET KASTAR STEN	2022-09-14 05:43:56	2RAFA	RLC52-112	KOMMENTAR
-	2022-09-14 05:43:56	2RAFA	RLC52-112	KOMMENTAR
SÅG 2 PERSONER SPRINGA ÅT CENTRAL-HÅLLET	2022-09-14 05:44:03	2JOER	RLC52-113	KOMMENTAR
-	2022-09-14 05:44:03	2JOER	RLC52-113	KOMMENTAR
HELT SVARTKLÄDDA	2022-09-14 05:44:17	2JOER	RLC52-113	SIGNALEMEN
C-BEFÄL INFORMERAD	2022-09-14 05:44:18	2SUSS	RLC52-121	KOMMENTAR
.-1610 BEORDRAD VIA DRAG/SLÄPP	2022-09-14 05:44:18	2VILA	RLC52-122	SYSTEM
-	2022-09-14 05:44:19	2SUSS	RLC52-121	KOMMENTAR
NÄTT TILLHYGGE I HANDEN PÅ ENA PERSONEN	2022-09-14 05:44:28	2JOER	RLC52-113	SIGNALEMEN
-	2022-09-14 05:44:29	2JOER	RLC52-113	SIGNALEMEN
21-1160 BEORDRAD VIA DRAG/SLÄPP	2022-09-14 05:44:33	2VILA	RLC52-122	SYSTEM
EN TILL INR, 2-3 SMÄLLAR I TRAPPHUSET, 3 KILLAR SPRINGER, EN HAR ETT VAPEN, "ETT LÄNGRE VAPEN" INTE EN PISTOL, EV GEVÄR ELLER AUTOMAT	2022-09-14 05:44:36	2ELJO	RLC52-116	KOMMENTAR
-	2022-09-14 05:44:37	2ELJO	RLC52-116	KOMMENTAR
LÄT SOM 3 HÖGAR SMÄLLAR. HÖGRE ÄN FÖR EN TIMME SEDAN	2022-09-14 05:44:39	2JOER	RLC52-113	KOMMENTAR
-	2022-09-14 05:44:39	2JOER	RLC52-113	KOMMENTAR
JFU	2022-09-14 05:44:40	005032	SYSGENWSTN	KOMMENTAR

Efterfrågad av : 2LISUHändelserapport / 5201-20220914-0063 / SYS-2022-0139161
Arbetsplats : PC-484949

-	2022-09-14 05:44:42	005032	SYSGENWSTN	KOMMENTAR
21-9100 BEORDRAD VIA DRAG/SLÄPP	2022-09-14 05:44:47	2VILA	RLC52-122	SYSTEM
MIN ANM [redacted], HAR FÖNSTER PÅ FEL SIDA, HAR INTE SETT NÅGOT, BARA HÖRT	2022-09-14 05:45:13	2RAFA	RLC52-112	KOMMENTAR
-	2022-09-14 05:45:13	2RAFA	RLC52-112	KOMMENTAR
SPRUNGIT IRM RESECENTRUM PÅ CYKELBANAN SOM GÅR LÄNGS TÅGSPÅRET	2022-09-14 05:45:34	2ELJO	RLC52-116	KOMMENTAR
-	2022-09-14 05:45:34	2ELJO	RLC52-116	KOMMENTAR
EN TILL ANM, SER HYLSOR	2022-09-14 05:45:40	2RAFA	RLC52-112	KOMMENTAR
-	2022-09-14 05:45:46	2ELJO	RLC52-116	KOMMENTAR
SÅG UT SOM UNGA KILLAR MTP KB OCH HUR DE RÖRDE SIG	2022-09-14 05:45:58	2ELJO	RLC52-116	SIGNALEMEN
SKA VARA VARIT EN EXPLOSON I TRAPPHUSET	2022-09-14 05:46:00	2RAFA	RLC52-112	NOTIS
-	2022-09-14 05:46:05	2RAFA	RLC52-112	KOMMENTAR
INR TROR ATT DET ÄR SAMMA KILALR SOM VARIT DÄR TIDIGARE	2022-09-14 05:46:07	2ELJO	RLC52-116	SIGNALEMEN
21-9100[redacted] LEDER	2022-09-14 05:46:11	2VILA	RLC52-122	BESLUT
-	2022-09-14 05:46:14	2VILA	RLC52-122	KOMMENTAR
21-1610>CENTRALEN	2022-09-14 05:46:22	2VILA	RLC52-122	KOMMENTAR
-	2022-09-14 05:46:29	2ELJO	RLC52-116	KOMMENTAR
21-1160>CENTRALEN	2022-09-14 05:46:35	2VILA	RLC52-122	KOMMENTAR
MINDRE EXPLOSION *	2022-09-14 05:46:36	2RAFA	RLC52-112	KOMMENTAR
-	2022-09-14 05:46:36	2RAFA	RLC52-112	KOMMENTAR
MIN INR OCKSÅ HÖRT NÅN TYP AV HÖG SMÄLL FRÅN TRAPPHUSET	2022-09-14 05:46:42	2ELJO	RLC52-116	KOMMENTAR
-	2022-09-14 05:46:42	2ELJO	RLC52-116	KOMMENTAR
21-1610>HR-PUNKT	2022-09-14 05:46:43	2VILA	RLC52-122	KOMMENTAR
	2022-09-14 05:46:43	2VILA	RLC52-122	KOMMENTAR
-1610 Påbörjat uppdrag	2022-09-14 05:46:51	2VILA	RLC52-122	SYSTEM
21-9100 Påbörjat uppdrag	2022-09-14 05:46:52	2VILA	RLC52-122	SYSTEM
MIN INR JAKOB [redacted]	2022-09-14 05:46:54	2ELJO	RLC52-116	KOMMENTAR
-	2022-09-14 05:46:54	2ELJO	RLC52-116	KOMMENTAR
21-1160 Påbörjat uppdrag	2022-09-14 05:47:05	2VILA	RLC52-122	SYSTEM
-	2022-09-14 05:47:09	2VILA	RLC52-122	KOMMENTAR
21-9100 HÖGT SÄKERHETSTÄNK	2022-09-14 05:47:17	2VILA	RLC52-122	BESLUT
DE SPRANG TILL FOTS, INR INTE SETT NÅGOT MER TILLHYGGE ELLER SAKER ÄN VAPNET	2022-09-14 05:47:17	2ELJO	RLC52-116	KOMMENTAR
-	2022-09-14 05:47:18	2ELJO	RLC52-116	KOMMENTAR
MAN SKA SKUT IN I EN LGH	2022-09-14 05:47:39	2RAFA	RLC52-112	KOMMENTAR
-	2022-09-14 05:47:39	2RAFA	RLC52-112	KOMMENTAR
SKJUIT IN I EN LGH *	2022-09-14 05:47:57	2RAFA	RLC52-112	KOMMENTAR
-	2022-09-14 05:47:58	2RAFA	RLC52-112	KOMMENTAR
EN TILL INR ERIK[redacted]. VAKNADE PRECIS UPP AV EN SMÄLL I FÖLJD AV FLERA SMÄLLAR	2022-09-14 05:48:06	2JOER	RLC52-113	KOMMENTAR
-	2022-09-14 05:48:06	2JOER	RLC52-113	KOMMENTAR
LGH 1	2022-09-14 05:48:36	2RAFA	RLC52-112	KOMMENTAR
21-1610 SKA SÄKRA ATT INGEN ÄR SKADAD I LGH SOM MAN SKJUTIT IN I.	2022-09-14 05:48:40	2VILA	RLC52-122	KOMMENTAR
	2022-09-14 05:48:40	2VILA	RLC52-122	KOMMENTAR
KOMSTSKYDDAT HR: AV RLC	2022-09-14 05:48:47	2VILA	RLC52-122	SYSTEM
-	2022-09-14 05:48:52	2RAFA	RLC52-112	KOMMENTAR
21-1190 BEORDRAD VIA DRAG/SLÄPP	2022-09-14 05:48:53	2VILA	RLC52-122	SYSTEM
-	2022-09-14 05:48:54	2VILA	RLC52-122	KOMMENTAR
21-1190 >CENTRALEN, SAMVERKA MED 21-1160.	2022-09-14 05:49:08	2VILA	RLC52-122	KOMMENTAR
-	2022-09-14 05:49:08	2VILA	RLC52-122	KOMMENTAR
	2022-09-14 05:49:35	2VILA	RLC52-122	KOMMENTAR
INFORMERAD	2022-09-14 05:49:35	2JOSA	RLC52-101	KOMMENTAR
-	2022-09-14 05:49:35	2JOSA	RLC52-101	KOMMENTAR
[redacted]SKRIVER	2022-09-14 05:49:36	2JOER	RLC52-113	NOTIS
-	2022-09-14 05:49:39	2JOER	RLC52-113	KOMMENTAR
21-1610: SKA FÖRSÖKA TA OSS IN I HUSET, GÅR PÅ [redacted] OM DET ÄR HÅL I DÖRREN	2022-09-14 05:49:57	2JOER	RLC52-113	KOMMENTAR
-	2022-09-14 05:49:57	2JOER	RLC52-113	KOMMENTAR
RAPS [redacted] FÖR AMB	2022-09-14 05:50:02	2RAFA	RLC52-112	KOMMENTAR
-	2022-09-14 05:50:03	2RAFA	RLC52-112	KOMMENTAR
-	2022-09-14 05:50:09	2JOER	RLC52-113	KOMMENTAR
TITTAT UNDER [redacted]KUNGSGATAN 30A [redacted]	2022-09-14 05:50:25	2SUSS	RLC52-121	SYSTEM

-	2022-09-14 05:50:31	2JOER	RLC52-113	KOMMENTAR
21-9100: 21-1610 GÅR ÖVER PÅ RAPSEN	2022-09-14 05:50:55	2JOER	RLC52-113	KOMMENTAR
-	2022-09-14 05:50:56	2JOER	RLC52-113	KOMMENTAR
21-1190 Påbörjat uppdrag	2022-09-14 05:51:08	2VILA	RLC52-122	SYSTEM
-	2022-09-14 05:51:10	2VILA	RLC52-122	KOMMENTAR
21-1610: SKARP SKJUTNING I TRAPPHUSET, FLERTALET SKOTTHÅL I YTTERDÖRREN, TOMHYLSOR I TRAPPHUS. FÅR KLIVA PÅ, DÖRREN ÄR LÅST, DÄRAV SPÄRRA AV	2022-09-14 05:51:17	2JOER	RLC52-113	KOMMENTAR
-	2022-09-14 05:51:17	2JOER	RLC52-113	KOMMENTAR
21-1610: KAN VARIT AUTOMATVAPEN SOM SKJUTITS MED	2022-09-14 05:51:42	2JOER	RLC52-113	KOMMENTAR
AMB KOMMER STÄLLA SIG S:T PERSGATAN/SVARTBÄCKSGATAN	2022-09-14 05:51:42	2RAFA	RLC52-112	KOMMENTAR
-	2022-09-14 05:51:42	2JOER	RLC52-113	KOMMENTAR
-	2022-09-14 05:51:42	2RAFA	RLC52-112	KOMMENTAR
21-1160: STÅR ETT PENDELTÅG PÅ PERRONGEN NU, [redacted]	2022-09-14 05:51:51	2JOER	RLC52-113	KOMMENTAR
-	2022-09-14 05:51:51	2JOER	RLC52-113	KOMMENTAR
21-1160: BÖRJAR BLI GANSKA MYCKET FOLK PÅ CENTRALEN. GÅR UPP OCH FÖRSÖKER HÅLLA KVAR GET I SÅ FALL	2022-09-14 05:52:14	2JOER	RLC52-113	KOMMENTAR
-	2022-09-14 05:52:14	2JOER	RLC52-113	KOMMENTAR
RINGER TRAFIKSTOPP	2022-09-14 05:52:25	2RAFA	RLC52-112	NOTIS
-	2022-09-14 05:52:29	2SUSS	RLC52-121	KOMMENTAR
21-1190: HAR SNURRAT ETT VARV RUNT RESECENTRUM, SKA VI HJÄLPA TILL MED TÅGSÖK?	2022-09-14 05:53:53	2JOER	RLC52-113	KOMMENTAR
	2022-09-14 05:53:54	2JOER	RLC52-113	KOMMENTAR
MMER IN ETT TÅG PÅ STN, MEN INGA TÅG KOMMER LÄMNA	2022-09-14 05:54:02	2RAFA	RLC52-112	KOMMENTAR
-	2022-09-14 05:54:04	2RAFA	RLC52-112	KOMMENTAR
21-9100: BÖRJA STÖTTA UPP 21-1160. TÅGET ÄR VÅRT HETASTE TIPS JUST NU	2022-09-14 05:54:04	2JOER	RLC52-113	KOMMENTAR
-	2022-09-14 05:54:04	2JOER	RLC52-113	KOMMENTAR
20-1344: PSL PÅ TÅGET ÄR MEDDELADE OCH KOMMER HÅLLA KVAR TÅGET. 21-1160 BÖRJAR GÅ IGENOM TÅGET	2022-09-14 05:54:23	2JOER	RLC52-113	KOMMENTAR
-	2022-09-14 05:54:23	2JOER	RLC52-113	KOMMENTAR
21-1610: TVÅ PERSONER ANTRÄFFADE I LGH, INGEN SKADAD	2022-09-14 05:54:32	2JOER	RLC52-113	KOMMENTAR
-	2022-09-14 05:54:32	2JOER	RLC52-113	KOMMENTAR
21-1610: KANSKE KAN AKTIVERA UND OCH SE OM VI FÅR FRAM NÅGOT	2022-09-14 05:55:19	2JOER	RLC52-113	KOMMENTAR
-	2022-09-14 05:55:19	2JOER	RLC52-113	KOMMENTAR
21-9100: 21-1190 [redacted], ÖVERTAR PLATSCHEFANSVAR. OM VI SKA GENOMSÖKA TÅG VILL JAG ATT DU HAR EN PLAN FÖR DET	2022-09-14 05:56:11	2JOER	RLC52-113	BESLUT
-	2022-09-14 05:56:12	2JOER	RLC52-113	BESLUT
Personnr: [redacted] Kön:M	2022-09-14 05:56:31	2VILA	RLC52-122	KOMMENTAR
MÅLSÄGANDE Sebastian Guzman	2022-09-14 05:56:31	2VILA	RLC52-122	KOMMENTAR
SKOTTLOSSNING MOT LÄGENHET, KUNGSGATAN 30A, UPPSALA	2022-09-14 05:56:31	2VILA	RLC52-122	KOMMENTAR
-	2022-09-14 05:56:33	2VILA	RLC52-122	KOMMENTAR
TRAFIKSTOPP BEKRÄFTAT RESECENTRUM UPPSALA 05:55 KARL [redacted]	2022-09-14 05:56:48	2RAFA	RLC52-112	KOMMENTAR
-9100: EN TEORI ÄR ATT DET ÄR YNGRE RMÅGOR, HAR SPRUNGIT IFRÅN PLATSEN OCH BEFINNER SIG FF TILL FOTS ELLER MED ELSPARKCYKLAR. INTE SETT NÅGON BIL IFRÅN VITTNEN	2022-09-14 05:57:05	2JOER	RLC52-113	KOMMENTAR
-	2022-09-14 05:57:05	2JOER	RLC52-113	KOMMENTAR
Personnr: [redacted] Kön:K	2022-09-14 05:57:26	2VILA	RLC52-122	KOMMENTAR
MÅLSÄGANDE ELIN LUZ AMPARO TIMMESKOG	2022-09-14 05:57:27	2VILA	RLC52-122	KOMMENTAR
TRAFIKSTOPP BEKRÄFTAT RESECENTRUM UPPSALA 05:55 KARL [redacted]	2022-09-14 05:57:27	2RAFA	RLC52-112	NOTIS
21-9100: GER RESECENTRUM EN CHANS OCH HOPPAS ATT DE SPRUNGIT DITÅT OCH HOPPAT PÅ ETT TÅG FÖR ATT ÅKA DÄRIFRÅN. JOBBAR MED DET OCH SER	2022-09-14 05:57:27	2JOER	RLC52-113	KOMMENTAR

Efterfrågad av : 2LISUHändelserapport / 5201-20220914-0063 / SYS-2022-0139161
Arbetsplats : PC-484949

VAR VI LANDAR				
SKOTTLOSSNING MOT LÄGENHET, KUNGSSGATAN 30A, UPPSALA	2022-09-14 05:57:27	2VILA	RLC52-122	KOMMENTAR
-	2022-09-14 05:57:27	2JOER	RLC52-113	KOMMENTAR
-	2022-09-14 05:57:29	2VILA	RLC52-122	KOMMENTAR
Personnr:[redacted] Kön:K	2022-09-14 05:57:41	2VILA	RLC52-122	KOMMENTAR
MÅLSÄGANDE ELIN LUZ AMPARO TIMMESKOG	2022-09-14 05:57:42	2VILA	RLC52-122	KOMMENTAR
SKOTTLOSSNING MOT LÄGENHET, KUNGSSGATAN 30A, UPPSALA	2022-09-14 05:57:42	2VILA	RLC52-122	KOMMENTAR
-	2022-09-14 05:57:43	2VILA	RLC52-122	KOMMENTAR
20-1344: GÅTT IGENOM HELA TÅGET, INTE SETT NÅGOT SOM STÄMMER IN PÅ SIGN	2022-09-14 05:58:00	2JOER	RLC52-113	KOMMENTAR
-	2022-09-14 05:58:00	2JOER	RLC52-113	KOMMENTAR
21-1190[redacted] PLATSCHEF RESECENTRUM VID GENOMSÖKNING AV TÅG OCH CENTRAL.	2022-09-14 05:58:26	2VILA	RLC52-122	BESLUT
-	2022-09-14 05:58:30	2VILA	RLC52-122	KOMMENTAR
FU INLEDD PÅ FÖRSÖK TILL MORD AV JFUL BACKEMYR	2022-09-14 05:59:06	005032	SYSGENWSTN	BESLUT
---	2022-09-14 05:59:12	2VILA	RLC52-122	KOMMENTAR
-	2022-09-14 05:59:13	005032	SYSGENWSTN	KOMMENTAR
21-1610: FLERTALET HÅL SAMT KULOR SOM VI HITTAR PPL. SKA VI SPÅSÄKRA DEM?	2022-09-14 05:59:15	2JOER	RLC52-113	KOMMENTAR
	2022-09-14 05:59:15	2JOER	RLC52-113	KOMMENTAR
21-9100: AVVAKTA LITE	2022-09-14 05:59:55	2JOER	RLC52-113	KOMMENTAR
-	2022-09-14 05:59:55	2JOER	RLC52-113	KOMMENTAR
21-1610: DET ÄR BOTTENPLAN DET HÄNT PÅ. FOLK PÅ VÄG TILL JOBBET, VILL VI ATT VI LEDSAGAR PERSONER UT, ELLER SKA VI SPÄRRA AV BOTTEN?	2022-09-14 06:00:41	2JOER	RLC52-113	KOMMENTAR
	2022-09-14 06:00:41	2JOER	RLC52-113	KOMMENTAR
-9100: SPÄRRA AV OCH LÄMNA BROTTSPLATSEN SÅ ORÖRD SOM MÖJLIGT. MÅSTE OCKSÅ UNDERLÄTTA FÖR ATT PERSONER KAN TA SIG TILL JOBBET	2022-09-14 06:01:08	2JOER	RLC52-113	KOMMENTAR
-	2022-09-14 06:01:08	2JOER	RLC52-113	KOMMENTAR
Personnr:[redacted]	2022-09-14 06:01:22	2RAFA	RLC52-112	KOMMENTAR
ANMÄLARE Björn [redacted]	2022-09-14 06:01:22	2RAFA	RLC52-112	KOMMENTAR
ISM SKOTTLOSSNING KUNGSGATAN 30A UPPSALA	2022-09-14 06:01:22	2RAFA	RLC52-112	KOMMENTAR
-	2022-09-14 06:01:24	2RAFA	RLC52-112	KOMMENTAR
21-1190: HAR SÖKT IGENOM TÅGET SOM STOD PÅ PERRONGEN. INGEN ANTRÄFFAD SOM STÄMMER ÖVERRENS MED SIGN	2022-09-14 06:03:12	2JOER	RLC52-113	KOMMENTAR
-	2022-09-14 06:03:13	2JOER	RLC52-113	KOMMENTAR
21-9100: 21-1610 DEN RESURSEN SOM ÄR PPL OM VI MÅSTE UTFÖRA NÅGOT FÖRHÖR VID SENARE TILLFÄLLE MED PERSONERNA I LGH OCH VITTNEN SOM GJORT IAKTTAGELSER, HAR DU RESURSERNA SOM BEHÖVS?	2022-09-14 06:03:44	2JOER	RLC52-113	KOMMENTAR
-	2022-09-14 06:03:44	2JOER	RLC52-113	KOMMENTAR
21-1610: BEHÖVER EN BIL TILL DÅ	2022-09-14 06:03:50	2JOER	RLC52-113	KOMMENTAR
-	2022-09-14 06:03:50	2JOER	RLC52-113	KOMMENTAR
21-9100: 21-1160 FÅR ÅKA BORT OCH BITRÄDA 21-1610	2022-09-14 06:04:03	2JOER	RLC52-113	KOMMENTAR
	2022-09-14 06:04:03	2JOER	RLC52-113	KOMMENTAR
21-1190: SKA TÅGSTOPPET HÄVAS?	2022-09-14 06:05:04	2JOER	RLC52-113	KOMMENTAR
-	2022-09-14 06:05:04	2JOER	RLC52-113	KOMMENTAR
VB:[redacted] AV VB [redacted] /VB[redacted]	2022-09-14 06:05:07	2JOSA	RLC52-101	BESLUT
--	2022-09-14 06:05:12	2VILA	RLC52-122	KOMMENTAR
-9100: OM TÅGEN ÄR GENOMSÖKTA OCH INGEN PSL VID SPÅREN KAN STOPPET HÄVAS	2022-09-14 06:05:23	2JOER	RLC52-113	KOMMENTAR
-	2022-09-14 06:05:24	2JOER	RLC52-113	KOMMENTAR
20-1291: HAR ETT TÅG PÅ 8S VI BÖR KOLLA	2022-09-14 06:05:29	2JOER	RLC52-113	KOMMENTAR
-	2022-09-14 06:05:29	2JOER	RLC52-113	KOMMENTAR
20-1352 BITRÄDER 20-1291 FÖR ATT GENOMSÖKA TÅGET	2022-09-14 06:05:59	2JOER	RLC52-113	KOMMENTAR
-	2022-09-14 06:05:59	2JOER	RLC52-113	KOMMENTAR
21-1610: INGEN HAR UPPGETT ATT DE LÄMNAT PÅ ELSPARKCYKEL NU. HAR SPRUNGIT TILL FOTS	2022-09-14 06:06:34	2JOER	RLC52-113	KOMMENTAR
-	2022-09-14 06:06:34	2JOER	RLC52-113	KOMMENTAR
21-9100: 21-1610 TILLSER ATT FÅR NÅGON FORM AV AVSPÄRRNING VID INGÅNGEN. OM DE STÅTT OCH	2022-09-14 06:07:11	2JOER	RLC52-113	KOMMENTAR

Efterfrågad av : 2LISUHändelserapport / 5201-20220914-0063 / SYS-2022-0139161
Arbetsplats : PC-484949

RÖKT/SLÄNGT FIMPAR ELLER NÅGOT ANNAT SPÅR				
-	2022-09-14 06:07:12	2JOER	RLC52-113	KOMMENTAR
21-1610: BLIR SIDAN MOT TÅGSPÅRET	2022-09-14 06:07:22	2JOER	RLC52-113	KOMMENTAR
-	2022-09-14 06:07:22	2JOER	RLC52-113	KOMMENTAR
21-1610: MÅSTE UTLÖSA EN RESURS SOM KAN KÖRA IN MÄ TILL STN	2022-09-14 06:08:11	2JOER	RLC52-113	KOMMENTAR
-	2022-09-14 06:08:11	2JOER	RLC52-113	KOMMENTAR
21-9100: MED MINA BERÄKNINGAR SÅ LIGGER VI CA 30 MIN EFTER FRÅN ATT SAMTALEN KOM IN. VI GJORDE ETT TAPPERT FÖRSÖK PÅ NÅGON FORM AV JAKTFAS. HAR DE TAGIT BIL ELLER SPRUNGIT ÄR DE LÅNGT BORTA. VILL ÖVERGÅ TILL ATT SÄKRA FU OCH AVBRYTER JAKTFASEN	2022-09-14 06:08:51	2JOER	RLC52-113	KOMMENTAR
-	2022-09-14 06:08:51	2JOER	RLC52-113	KOMMENTAR
21-9100: 21-1190 OCH 21-1160 TAR SIG TILL MÄ ADRESS OCH FÖRSÖKER TRANSPORTERA IN MÄ TILL STN OCH GÖRA DET VI KAN FÖR ATT HÅLLA FÖRHÖR OCH SÄKRA BP	2022-09-14 06:09:20	2JOER	RLC52-113	KOMMENTAR
-	2022-09-14 06:09:20	2JOER	RLC52-113	KOMMENTAR
21-1190: HAR GÅTT IGENOM ALLA TÅG. INGEN PSL PÅ SPÅREN. KAN HÄVA TRAFIKSTOPPET	2022-09-14 06:09:33	2JOER	RLC52-113	KOMMENTAR
	2022-09-14 06:09:33	2JOER	RLC52-113	KOMMENTAR
20-1756: FÅR BÖRJA JOBBA MED AVSPÄRRNINGEN VID SIDAN MOT SPÅRET FÖRST OCH JOBBA MED TRAPPHUSET SEN	2022-09-14 06:10:19	2JOER	RLC52-113	KOMMENTAR
-	2022-09-14 06:10:19	2JOER	RLC52-113	KOMMENTAR
TRAFIKSTOPPET UPPSALA RESECENTRUM HÄVT 06:10 /RL [redacted]	2022-09-14 06:10:37	2RAFA	RLC52-112	NOTIS
	2022-09-14 06:10:37	2RAFA	RLC52-112	NOTIS
21-1610: KAN JAG BÖRJA [redacted]	2022-09-14 06:10:53	2JOER	RLC52-113	KOMMENTAR
-	2022-09-14 06:10:53	2JOER	RLC52-113	KOMMENTAR
21-9100: DET FÅR TEKNIKER GÖRA. VI [redacted] OCH STRYPER LÄGET	2022-09-14 06:11:06	2JOER	RLC52-113	KOMMENTAR
-	2022-09-14 06:11:06	2JOER	RLC52-113	KOMMENTAR
20-1756: MÄ MOBILTELEFONER? BESLAG EFTERFRÅGAS PÅ DEM.	2022-09-14 06:12:04	2JOER	RLC52-113	KOMMENTAR
-	2022-09-14 06:12:04	2JOER	RLC52-113	KOMMENTAR
JFUL BEKRÄFTAR. MÄ MOBILTELEFONER TAS I BESLAG	2022-09-14 06:12:12	2JOER	RLC52-113	KOMMENTAR
-	2022-09-14 06:12:12	2JOER	RLC52-113	KOMMENTAR
21-9100: SKULLE UNDERLÄTTA OM VBE KUNDE KOMMA UT OCH UNDERLÄTTA MED INTRANSPORTER.	2022-09-14 06:12:53	2JOER	RLC52-113	KOMMENTAR
-	2022-09-14 06:12:53	2JOER	RLC52-113	KOMMENTAR
21-9100: 21-1610 HAR NI KOLLAT AV BUSKAR UTANFÖR?	2022-09-14 06:14:00	2JOER	RLC52-113	KOMMENTAR
-	2022-09-14 06:14:00	2JOER	RLC52-113	KOMMENTAR
21-1610: INGENTING ÄN SÅ LÄNGE	2022-09-14 06:14:04	2JOER	RLC52-113	KOMMENTAR
-	2022-09-14 06:14:04	2JOER	RLC52-113	KOMMENTAR
21-9100 ÄR UTANFÖR OCH GÅR IGENOM BUSKAR NANNASKOLAN OCH GÅNGBANAN RIKTNING RESECENTRUM	2022-09-14 06:14:21	2JOER	RLC52-113	KOMMENTAR
	2022-09-14 06:14:21	2JOER	RLC52-113	KOMMENTAR
ONTAKTA AMB, DE SKICKAR HEM SIN AMB	2022-09-14 06:14:58	2RAFA	RLC52-112	KOMMENTAR
-	2022-09-14 06:14:58	2RAFA	RLC52-112	KOMMENTAR
VB: [redacted] AV VB [redacted] / [redacted]	2022-09-14 06:15:20	2JOSA	RLC52-101	BESLUT
-	2022-09-14 06:15:26	2JOSA	RLC52-101	KOMMENTAR
B 9060 RINGER, DE RULLAR HEMÅT	2022-09-14 06:15:32	2ELJO	RLC52-116	KOMMENTAR
	2022-09-14 06:15:32	2ELJO	RLC52-116	KOMMENTAR
21-7620 BEORDRAD VIA DRAG/SLÄPP	2022-09-14 06:16:16	2VILA	RLC52-122	SYSTEM
21-7640 BEORDRAD VIA DRAG/SLÄPP	2022-09-14 06:16:19	2VILA	RLC52-122	SYSTEM
-	2022-09-14 06:16:26	2JOER	RLC52-113	KOMMENTAR
21-9100: 20-1756 HAR DU NÅGON DÄR INNE SOM INTE HAR EN ARBETSUPPGIFT JUST NU? ETT VITTNE HAR SETT NÅGON KASTA ÖVER NÅGONTING VID MUREN VID NANNASKOLAN	2022-09-14 06:17:07	2JOER	RLC52-113	KOMMENTAR
-	2022-09-14 06:17:07	2JOER	RLC52-113	KOMMENTAR
20-1756 ÄR KVAR MED MÄ I LGH FRAM TILL VBE KOMMER TILL PLATSEN. SKICKAR EN BIL FÖR ATT KONTROLLERA MUREN	2022-09-14 06:17:40	2JOER	RLC52-113	KOMMENTAR

Efterfrågad av : 2LISUHändelserapport / 5201-20220914-0063 / SYS-2022-0139161
Arbetsplats : PC-484949

-	2022-09-14 06:17:40	2JOER	RLC52-113	KOMMENTAR
21-9100: HAR VI HUND I TJÄNST? ÖNSKAR SAKSÖK MED TANKE PÅ VITTNET SOM SÄGER ATT NÅGOT KASTAT NÅGOT ÖVER MUREN	2022-09-14 06:18:49	2JOER	RLC52-113	KOMMENTAR
-	2022-09-14 06:18:50	2JOER	RLC52-113	KOMMENTAR
21-9100: SKULLE KUNNA SPÄRRA AV OMRÅDET OM VI LYCKAS FÅ FRAM EN HUND	2022-09-14 06:19:06	2JOER	RLC52-113	KOMMENTAR
-	2022-09-14 06:19:06	2JOER	RLC52-113	KOMMENTAR
20-1798: INITIALT ETT VITTNE PÅ ÖVERVÅNINGEN SOM PEKAR MOT CENTRALEN ATT GM SKA SPRUNGIT DITÅT. NANNASKOLAN ÄR ÅT ANDRA HÅLLET	2022-09-14 06:19:44	2JOER	RLC52-113	KOMMENTAR
-	2022-09-14 06:19:44	2JOER	RLC52-113	KOMMENTAR
21-9100: DET HÄR VITTNET SÄGER ATT HAN VARIT VID NANNASKOLAN I CA 2H	2022-09-14 06:19:55	2JOER	RLC52-113	KOMMENTAR
-	2022-09-14 06:19:56	2JOER	RLC52-113	KOMMENTAR
21-9100: FLYTTA UT VITTNET FRÅN PLATSEN HAN SÄGER ATT PERSONEN SKA KASTAT NÅGOT	2022-09-14 06:20:26	2JOER	RLC52-113	KOMMENTAR
-	2022-09-14 06:20:27	2JOER	RLC52-113	KOMMENTAR
21-1610: HAR PRATAT MED KVINNAN I LGH, EN AV MÄ. SÄGER ATT DET ÄR HENNES EXPOJKVÄNS BOSTAD.	2022-09-14 06:21:26	2JOER	RLC52-113	KOMMENTAR
-	2022-09-14 06:21:27	2JOER	RLC52-113	KOMMENTAR
-1610: I NULÄGET ÄR DET INGEN I BOSTADEN SOM LL KÄNNAS VID NÅGOT. VARKEN MAMMAN ELLER SONEN	2022-09-14 06:22:03	2JOER	RLC52-113	KOMMENTAR
-	2022-09-14 06:22:03	2JOER	RLC52-113	KOMMENTAR
21-1610: HAR INGET ATT GÅ PÅ IFRÅN MÄ JUST NU	2022-09-14 06:22:14	2JOER	RLC52-113	KOMMENTAR
-	2022-09-14 06:22:14	2JOER	RLC52-113	KOMMENTAR
rsonnr [redacted] Kön:M	2022-09-14 06:22:17	2VILA	RLC52-122	KOMMENTAR
GISTERSLAGNING [redacted]	2022-09-14 06:22:17	2VILA	RLC52-122	KOMMENTAR
AGER BOSTAD SOM BLIVIT BESKJUTEN	2022-09-14 06:22:17	2VILA	RLC52-122	KOMMENTAR
-	2022-09-14 06:22:19	2VILA	RLC52-122	KOMMENTAR
21-7620 Påbörjat uppdrag	2022-09-14 06:22:51	2VILA	RLC52-122	SYSTEM
21-7640 Påbörjat uppdrag	2022-09-14 06:23:03	2VILA	RLC52-122	SYSTEM
-	2022-09-14 06:23:06	2JOER	RLC52-113	KOMMENTAR
----	2022-09-14 06:23:07	2VILA	RLC52-122	KOMMENTAR
21-1190: ÄR LÄNGS MED JÄRNVÄGEN OCH HÅLLER KOLL SÅ ATT INGEN KOMMER OCH RÖR I BUSKAGET	2022-09-14 06:23:34	2JOER	RLC52-113	KOMMENTAR
-	2022-09-14 06:23:34	2JOER	RLC52-113	KOMMENTAR
VB: [redacted] ÅTERKOPPLAR	2022-09-14 06:23:49	2JOSA	RLC52-101	BESLUT
TILL VB EFTER SVAR ANGÅENDE HUND. /VB [redacted]				
-	2022-09-14 06:23:55	2JOSA	RLC52-101	KOMMENTAR
20-1798: SÖKT IGENOM BUSKARNA UTANFÖR OCH INTE HITTAT NÅGONTING.	2022-09-14 06:24:12	2JOER	RLC52-113	KOMMENTAR
-	2022-09-14 06:24:12	2JOER	RLC52-113	KOMMENTAR
20-1798: BUSKARNA VID INNERGÅRDEN, MOT JÄRNVÄGEN/ST PERSGATAN. SEDAN ÄR DET STAKET VID SPÅRET, DÄR HAR VI INTE SÖKT	2022-09-14 06:24:36	2JOER	RLC52-113	KOMMENTAR
-	2022-09-14 06:24:36	2JOER	RLC52-113	KOMMENTAR
21-7640 Frihetsberövad	2022-09-14 06:27:42	2VILA	RLC52-122	SYSTEM
HÄFÖ	2022-09-14 06:27:54	2VILA	RLC52-122	KOMMENTAR
	2022-09-14 06:27:54	2VILA	RLC52-122	KOMMENTAR
7 STYCKEN HYLSOR ANTRÄFFADE, ORÖRDA. DET ÄR TYDLIGT ATT MAN VETAT VAR SÄNGEN HAR STÅTT.	2022-09-14 06:29:48	2VILA	RLC52-122	NOTIS
----	2022-09-14 06:29:53	2VILA	RLC52-122	KOMMENTAR
21-7620: ELIN SÄGER ATT HON ÄR OROLIG DET KAN RA SÅ ATT [redacted] RESSEN KAN HA GJORT DETTA.	2022-09-14 06:33:21	2VILA	RLC52-122	NOTIS
---	2022-09-14 06:33:25	2VILA	RLC52-122	KOMMENTAR
21-7620 Frihetsberövad	2022-09-14 06:34:35	2VILA	RLC52-122	SYSTEM
+1 HÄFÖ	2022-09-14 06:34:42	2VILA	RLC52-122	KOMMENTAR
-	2022-09-14 06:34:42	2VILA	RLC52-122	KOMMENTAR
ÅTKOMSTSKYDD ÄNDRAT	2022-09-14 06:40:52	2ALFL	RLC52-136	SYSTEM
21-7620 ÅTKOMST	2022-09-14 06:41:03	2ALFL	RLC52-136	KOMMENTAR
-	2022-09-14 06:41:03	2ALFL	RLC52-136	KOMMENTAR
VB: SPECIALSÖKHUND [redacted] MEN BEREDSKAPEN SKALL FÖRSÖKA FÅ IN DEN TIDIGARE. /VB [redacted]	2022-09-14 06:41:21	2JOSA	RLC52-101	NOTIS
-	2022-09-14 06:41:31	2JOSA	RLC52-101	KOMMENTAR

2022-09-15 RC 10513 SIDA 7
12:24:44
Efterfrågad av : 2LISUHändelserapport / 5201-20220914-0063 / SYS-2022-0139161
Arbetsplats : PC-484949

-	2022-09-14 06:41:41	2VILA	RLC52-122	KOMMENTAR
UND FLAGGA SATT	2022-09-14 06:43:37	2ALFL	RLC52-136	FLAGGA
LÄGESBILD FLAGGA SATT	2022-09-14 06:43:40	2ALFL	RLC52-136	FLAGGA
KOMM AVD FLAGGA SATT	2022-09-14 06:43:41	2ALFL	RLC52-136	FLAGGA
--	2022-09-14 06:43:44	2ALFL	RLC52-136	KOMMENTAR
21-1610 Klar_på_plats	2022-09-14 06:44:47	2LIOL	RLC52-123	SYSTEM
21-1610 ANSVARAR FÖR AVRAPORTERING	2022-09-14 06:45:06	2LIOL	RLC52-123	KOMMENTAR
-	2022-09-14 06:45:06	2LIOL	RLC52-123	KOMMENTAR
BESLUT OM HUSRANNSAKAN I BOSTADEN FÖR TEKNISK SAMT EFTERSÖKA FÖREMÅL SOM SKA TAS I BESLAG. 0640 JFUL	2022-09-14 06:45:43	2LIOL	RLC52-123	BESLUT
-	2022-09-14 06:45:43	2LIOL	RLC52-123	BESLUT
21-1160 PÅBÖRJAR DÖRRKNACKNING	2022-09-14 06:46:16	2LIOL	RLC52-123	KOMMENTAR
-	2022-09-14 06:46:16	2LIOL	RLC52-123	KOMMENTAR
SPECIALSÖKHUND [redacted] INFORMERAD OCH TAR KONTAKT PÅ [redacted]	2022-09-14 06:52:59	2FRLI	RLC52-101	NOTIS
--	2022-09-14 06:53:38	2AGSI	RLC52-124	KOMMENTAR
ÖNSKAS HUND FÖR ATT SÖKA AV	2022-09-14 06:54:56	2LIOL	RLC52-123	KOMMENTAR
-	2022-09-14 06:54:57	2LIOL	RLC52-123	KOMMENTAR
DÖRRKNACKANING PÅBÖRJAD I AKTUELL PORT OCH REFTER NÄRLIGGANDE PORTAR, UPPSKATTAS TILL A 40 LGH. ÖSNKAS HJÄLP AV DAGPTRL TILL DETTA	2022-09-14 06:55:38	2LIOL	RLC52-123	KOMMENTAR
-	2022-09-14 06:55:38	2LIOL	RLC52-123	KOMMENTAR
PKC RINGER IN. RINGT IN EN HAMIDO, [redacted] KL. 05.42 CYKLADE HAN TILL JOBBET OCH VID JVG.KORSNINGEN KUNGSGATAN SÅG HAN EN BIL STÅ Å TOMGÅNG, SILVRIG BIL, BCY42?. ANM HÖRDE 4-5 ÖTT, BLEV RÄDD OCH SKULLE CYKLA DÄRIFRÅN. HAN SÅG DÅ BILEN ÅKA SNABBT FRÅN PLATSEN, MOT RÖTT, PÅ KUNGSG. OKLAR RIKTNING. ANM SKA ISM. DETTA OCKSÅ HA SETT EN KVINNA SOM SPRANG.	2022-09-14 06:55:46	2AGSI	RLC52-124	KOMMENTAR
	2022-09-14 06:55:46	2AGSI	RLC52-124	KOMMENTAR
-	2022-09-14 06:56:11	2AGSI	RLC52-124	KOMMENTAR
29-1710 BEORDRAD VIA DRAG/SLÄPP	2022-09-14 06:57:47	2ALFL	RLC52-136	SYSTEM
-	2022-09-14 06:59:12	2LIOL	RLC52-123	KOMMENTAR
21-1160 [redacted] SÅ MAN INTE MISSAR NÅGOT	2022-09-14 06:59:38	2LIOL	RLC52-123	KOMMENTAR
-	2022-09-14 06:59:39	2LIOL	RLC52-123	KOMMENTAR
PTRL FÅTT OVAN TIPS FRÅN PKC	2022-09-14 06:59:49	2LIOL	RLC52-123	KOMMENTAR
-	2022-09-14 06:59:50	2LIOL	RLC52-123	KOMMENTAR
29-1710 KOMMER GENOMFÖRA SÖK I OMRÅDET RUNTOMKRING	2022-09-14 07:01:25	2LIOL	RLC52-123	KOMMENTAR
-	2022-09-14 07:01:26	2LIOL	RLC52-123	KOMMENTAR
KOMMER SÖKA AV LÄNGSMED JÄRNVÄGEN, INNANFÖR STÄNGSLET. FRÅN KUNGSGATAN 30 RIKTN MOT RESEC. TRAFIKSTOPP ÖNSKAS	2022-09-14 07:02:02	2LIOL	RLC52-123	KOMMENTAR
-	2022-09-14 07:02:02	2LIOL	RLC52-123	KOMMENTAR
OP RINGER TRAFIKTOPP	2022-09-14 07:03:34	2ANGO	RLC52-135	NOTIS
-	2022-09-14 07:03:34	2ANGO	RLC52-135	NOTIS
Y428 [redacted]	2022-09-14 07:07:08	2LIOL	RLC52-123	KOMMENTAR
	2022-09-14 07:07:12	2LIOL	RLC52-123	KOMMENTAR
-	2022-09-14 07:07:12	2LIOL	RLC52-123	KOMMENTAR
IAKTTAGET/TIPS BCY428 SE	2022-09-14 07:11:42	2LIOL	RLC52-123	KOMMENTAR
DEL AV REGNR STÄMMER IN PÅ BIL IAKTAGEN ISM SKOTTLOSSNING MOT LGH, KUNGSGATAN 30A, UPPSALA	2022-09-14 07:11:42	2LIOL	RLC52-123	KOMMENTAR
	2022-09-14 07:11:44	2LIOL	RLC52-123	KOMMENTAR
RL [redacted] BEKRÄFTAT TRAFIKSTOPP - UPPSALA RESECENTRUM - 07:11- FRÅN RÅBYVÄGEN(UPPSALA NORRA) > FÖRBI RESECENTRUM (STRANDBODFGA	2022-09-14 07:12:21	2ANGO	RLC52-135	NOTIS
GATAN)	2022-09-14 07:12:25	2ANGO	RLC52-135	NOTIS
PTRL SLAGIT RUNT PÅ SAMTLIGA SIFFROR AV BCY42* OCH FÅTT FRAM OVAN [redacted]	2022-09-14 07:12:25	2LIOL	RLC52-123	KOMMENTAR
-	2022-09-14 07:12:26	2ANGO	RLC52-135	NOTIS
-	2022-09-14 07:12:26	2LIOL	RLC52-123	KOMMENTAR
29-1710 PÅBÖRJAR SÖK INTILL JÄRNVÄGEN, FRÅN ADRESSEN RIKTN MOT RESEC	2022-09-14 07:14:45	2LIOL	RLC52-123	KOMMENTAR
-	2022-09-14 07:14:45	2LIOL	RLC52-123	KOMMENTAR

Efterfrågad av : 2LISUHändelserapport / 5201-20220914-0063 / SYS-2022-0139161
Arbetsplats : PC-484949

VB PRATAT MED HUNDBEREDSKAPEN. MAN KOMMER FÖRSÖKA RINGA [redacted]	2022-09-14 07:17:03	2FRLI	RLC52-101	NOTIS
-	2022-09-14 07:17:26	2LIOL	RLC52-123	KOMMENTAR
21-9100 ÖNSKAR ATT MAN RINGER UPP VITTNET FRÅN PKC	2022-09-14 07:18:17	2LIOL	RLC52-123	KOMMENTAR
-	2022-09-14 07:18:18	2LIOL	RLC52-123	KOMMENTAR
Personnr: [redacted] Kön:K	2022-09-14 07:22:37	2LIOL	RLC52-123	KOMMENTAR
REGISTERSLAGNING [redacted]	2022-09-14 07:22:38	2LIOL	RLC52-123	KOMMENTAR
ISM TJEJ SOM SETTS SPRINGA ISM SKOTTLOSSNING, KUNGSGATAN 30A, UPPSALA	2022-09-14 07:22:38	2LIOL	RLC52-123	KOMMENTAR
-	2022-09-14 07:22:40	2LIOL	RLC52-123	KOMMENTAR
21-1630 BEORDRAD VIA DRAG/SLÄPP	2022-09-14 07:24:45	2LIOL	RLC52-123	SYSTEM
TRAFIKLEDNING ÖST RINGER. UNDRAR HUR LÅNG TID SÖKET SKA TA - JUST NU STÅR TRAFIKEN I MORGONRUSNINGEN.	2022-09-14 07:24:52	2GUSA	RLC52-122	KOMMENTAR
MEDDELAT ATT VI HUNNIT MER ÄN HALVVÄGS	2022-09-14 07:25:03	2GUSA	RLC52-122	KOMMENTAR
--	2022-09-14 07:25:04	2GUSA	RLC52-122	KOMMENTAR
21-9200 BEORDRAD VIA DRAG/SLÄPP	2022-09-14 07:25:40	2ULWI	RLC52-114	SYSTEM
---	2022-09-14 07:25:42	2ULWI	RLC52-114	KOMMENTAR
21-1120 BEORDRAD VIA DRAG/SLÄPP	2022-09-14 07:27:41	2NIDI	RLC52-112	SYSTEM
KOMSTSKYDD ÄNDRAT	2022-09-14 07:29:08	2LIOL	RLC52-123	SYSTEM
21-1610 ÅTKOMST	2022-09-14 07:29:16	2LIOL	RLC52-123	KOMMENTAR
-	2022-09-14 07:29:16	2LIOL	RLC52-123	KOMMENTAR
PRATAT MED HAMIDOU IGEN. HAN KOM FRÅN STAN OCH HAR ÅKT FÖRBI EN GLASÖGONAFFÄR OCH EN NY BYGGNAD MAN HÅLLER PÅ ATT BYGGA (TOLKAR DET OM ATT HAN KOMMIT S:T PERSGATAN RIKTN -> TERPLAN). TILL VÄNSTER OM JVG.KORSNINGEN SÅG HAN EN BIL PÅ TOMGÅNG, VIT ELLER SILVRIG, LITEN, NY OCH FIN.	2022-09-14 07:29:17	2AGSI	RLC52-124	KOMMENTAR
HÖRDE EN SMÄLL, TRODDE FÖRST DET VAR EN BYGGSTÄLLNING SOM RASADE, MEN HÖRDE SEDAN FLERA SMÄLLAR TILL. SÅG EN KVINNA SOM BÖRJADE SPRINGA. ANM SÅG BILEN ÅKA MOT RÖTT, TA TILL VÄNSTER PÅ KUNGSGATAN OCH SEN EV. VÄNSTER IGEN UNDER EN BRO?	2022-09-14 07:29:17	2AGSI	RLC52-124	KOMMENTAR
21-1150 BEORDRAD VIA F10	2022-09-14 07:29:21	2ALFL	RLC52-136	SYSTEM
---	2022-09-14 07:29:21	2AGSI	RLC52-124	KOMMENTAR
KVINNAN VERKAR INTE HA NÅGONTING MED SJÄLVA HÄNDELSEN ATT GÖRA, UTAN VERKAR VARA EN FÖRBIPASSERANDE SOM BLEV RÄDD	2022-09-14 07:29:36	2AGSI	RLC52-124	KOMMENTAR
-	2022-09-14 07:29:36	2LIOL	RLC52-123	KOMMENTAR
-	2022-09-14 07:29:36	2AGSI	RLC52-124	KOMMENTAR
21-1630 Påbörjat uppdrag	2022-09-14 07:30:31	2LIOL	RLC52-123	SYSTEM
21-9200 Påbörjat uppdrag	2022-09-14 07:30:34	2LIOL	RLC52-123	SYSTEM
-	2022-09-14 07:30:46	2LIOL	RLC52-123	KOMMENTAR
5201-20220914-0063 Läst/skrivit ut HRSYSGENWSTN -> ad.polisen.se\Home\u0013\973\data\073056.txt	2022-09-14 07:30:57	013973	SYSGENWSTN	SYSTEM
skriftsorsak:UND	2022-09-14 07:30:58	013973	SYSGENWSTN	SYSTEM
ÅTKOMSTSKYDD ÄNDRAT	2022-09-14 07:31:52	2AGSI	RLC52-124	SYSTEM
21-1180 BEORDRAD VIA DRAG/SLÄPP	2022-09-14 07:31:57	2ULWI	RLC52-114	SYSTEM
--	2022-09-14 07:32:01	2AGSI	RLC52-124	KOMMENTAR
21-9100 TILLAGD	2022-09-14 07:32:11	2AGSI	RLC52-124	KOMMENTAR
	2022-09-14 07:32:12	2AGSI	RLC52-124	KOMMENTAR
-1410 BEORDRAD VIA DRAG/SLÄPP	2022-09-14 07:33:36	2ALFL	RLC52-136	SYSTEM
Telefonnr: [redacted]	2022-09-14 07:38:00	2AGSI	RLC52-124	KOMMENTAR
VITTNE Hamidou Sinare	2022-09-14 07:38:01	2AGSI	RLC52-124	KOMMENTAR
ISM. SKOTTLOSSNING KUNGSGATAN, UPPSALA	2022-09-14 07:38:01	2AGSI	RLC52-124	KOMMENTAR
---	2022-09-14 07:38:04	2AGSI	RLC52-124	KOMMENTAR
21-1410 Påbörjat uppdrag	2022-09-14 07:40:35	2LIOL	RLC52-123	SYSTEM
21-1120 Påbörjat uppdrag	2022-09-14 07:40:39	2LIOL	RLC52-123	SYSTEM
21-1150 Påbörjat uppdrag	2022-09-14 07:40:47	2LIOL	RLC52-123	SYSTEM
-	2022-09-14 07:42:20	2LIOL	RLC52-123	KOMMENTAR
21-1190 HUNDFÖRARE LÄMNAT SPÅROMRÅDET, KOMMER ENDAST SÖKA UTANFÖR. TRAFIKSTOPPET KAN HÄVAS.	2022-09-14 07:45:50	2LIOL	RLC52-123	KOMMENTAR
-	2022-09-14 07:45:50	2LIOL	RLC52-123	KOMMENTAR

Efterfrågad av : 2LISUHändelserapport / 5201-20220914-0063 / SYS-2022-0139161
Arbetsplats : PC-484949

SAMTLIGA LÄMNAT SPÅROMRÅDET	2022-09-14 07:46:05	2LIOL	RLC52-123	KOMMENTAR
-	2022-09-14 07:46:05	2LIOL	RLC52-123	KOMMENTAR
21-1180 Påbörjat uppdrag	2022-09-14 07:46:19	2LIOL	RLC52-123	SYSTEM
TRAFIKSTOPP HÄVT, TID SOM NU. KARL ANDERSSON	2022-09-14 07:46:26	2ANGO	RLC52-135	BESLUT
-	2022-09-14 07:46:28	2ANGO	RLC52-135	BESLUT
21-1180 PATRULLEN OMPRIORITERAD 5201-20220914-0090	2022-09-14 07:46:28	2LIOL	RLC52-123	SYSTEM
-	2022-09-14 07:46:34	2LIOL	RLC52-123	KOMMENTAR
29-1710 Påbörjat uppdrag	2022-09-14 07:49:10	2LIOL	RLC52-123	SYSTEM
-	2022-09-14 07:49:12	2LIOL	RLC52-123	KOMMENTAR
21-1630: FÖRDELAT UT DÖRRKNACKNING				
2022-09-14 08:05:05 2LIOL RLC52-123 KOMMENTAR				
21-1120 KLOSTERG 21C				
2022-09-14 08:05:05 2LIOL RLC52-123 KOMMENTAR				
21-1150 ÖVERSTA VÅNINGEN, PLAN 3, BP				
2022-09-14 08:05:05 2LIOL RLC52-123 KOMMENTAR				
21-1410 KUNGSG 30B				
2022-09-14 08:05:05 2LIOL RLC52-123 KOMMENTAR				
21-1630 FORTSATT BEVAKAR BP OCH HYLSOR	2022-09-14 08:05:05	2LIOL	RLC52-123	KOMMENTAR
-	2022-09-14 08:05:06	2LIOL	RLC52-123	KOMMENTAR
SAMTLIGA RESURSER FRÅN NATTEN HAR LÄMNAT	2022-09-14 08:05:32	2LIOL	RLC52-123	KOMMENTAR
-	2022-09-14 08:05:33	2LIOL	RLC52-123	KOMMENTAR
21-1160 Klar_på_plats	2022-09-14 08:05:54	2LIOL	RLC52-123	SYSTEM
	2022-09-14 08:06:30	2LIOL	RLC52-123	KOMMENTAR
-1190 Klar_på_plats	2022-09-14 08:06:56	2LIOL	RLC52-123	SYSTEM
21-1190 Ledig	2022-09-14 08:06:56	2LIOL	RLC52-123	SYSTEM
21-8720 BEORDRAD VIA DRAG/SLÄPP	2022-09-14 08:08:42	2AGSI	RLC52-124	SYSTEM
21-8720 Påbörjat uppdrag	2022-09-14 08:08:47	2AGSI	RLC52-124	SYSTEM
---	2022-09-14 08:08:50	2AGSI	RLC52-124	KOMMENTAR
21-9100 [redacted] TAR ÖVER LEDNINGEN FRÅN [redacted]	2022-09-14 08:11:16	2LIOL	RLC52-123	BESLUT
-	2022-09-14 08:11:17	2LIOL	RLC52-123	BESLUT
MINDRE AVSPÄRRNINGEN INNE PÅ NANNASKOLAN SÖKTS AV MED TVÅ OLIKA SPECIALSÖKHUNDAR. INGET ANTRÄFFAT	2022-09-14 08:18:00	2LIOL	RLC52-123	KOMMENTAR
-	2022-09-14 08:18:00	2LIOL	RLC52-123	KOMMENTAR
AVSPÄRRNIGNEN NANNASKOLAN HÄVD. 08.15 JFUL	2022-09-14 08:18:14	2LIOL	RLC52-123	BESLUT
-	2022-09-14 08:18:15	2LIOL	RLC52-123	BESLUT
24-1180 KOLLAR AV VETTERLUNDSGATAN 11, 24-9100 SETT PERSONER DÄR	2022-09-14 08:18:23	2ULWI	RLC52-114	KOMMENTAR
-	2022-09-14 08:18:23	2ULWI	RLC52-114	KOMMENTAR
OVAN FEL HR**********	2022-09-14 08:18:32	2ULWI	RLC52-114	KOMMENTAR
-	2022-09-14 08:18:33	2ULWI	RLC52-114	KOMMENTAR
21-9100 Klar_på_plats	2022-09-14 08:20:39	2LIOL	RLC52-123	SYSTEM
21-9100 Ledig	2022-09-14 08:20:40	2LIOL	RLC52-123	SYSTEM
21-9200 Klar_på_plats	2022-09-14 08:22:24	2LIOL	RLC52-123	SYSTEM
-9200 Ledig	2022-09-14 08:22:24	2LIOL	RLC52-123	SYSTEM
21-9100 BEORDRAD VIA DRAG/SLÄPP	2022-09-14 08:22:29	2LIOL	RLC52-123	SYSTEM
21-9100 Påbörjat uppdrag	2022-09-14 08:22:31	2LIOL	RLC52-123	SYSTEM
-	2022-09-14 08:22:35	2LIOL	RLC52-123	KOMMENTAR
VITTNEN SOM SETT ATT GLASET I DÖRREN/PORTEN VAR TRASIG REDAN IGÅR. UNDERSÖKER SAKEN.	2022-09-14 08:25:02	2LIOL	RLC52-123	KOMMENTAR
	2022-09-14 08:25:03	2LIOL	RLC52-123	KOMMENTAR
KNIKER PPL PÅ BP	2022-09-14 08:26:15	2LIOL	RLC52-123	KOMMENTAR
-	2022-09-14 08:26:15	2LIOL	RLC52-123	KOMMENTAR
HUSIS PÅBÖRJAS NÄR TENKIKER ÄR KLARA	2022-09-14 08:27:09	2LIOL	RLC52-123	KOMMENTAR
-	2022-09-14 08:27:09	2LIOL	RLC52-123	KOMMENTAR
21-1410: VITTNE BEKRÄFTAT ATT DEN TRASIGA RUTAN I PORTEN SÅG EXAKT LIKADAN UT IGÅR KVÄLL. PORTEN NORMALT SETT LÅST.	2022-09-14 08:28:27	2LIOL	RLC52-123	KOMMENTAR
-	2022-09-14 08:28:28	2LIOL	RLC52-123	KOMMENTAR
TEKNIKERNA JOBBAR PÅ I TRAPPHUSET, EJ PÅBÖRJAT I LGH ÄNNU	2022-09-14 08:41:58	2LIOL	RLC52-123	KOMMENTAR
-	2022-09-14 08:41:59	2LIOL	RLC52-123	KOMMENTAR
BCY42J, LBUN MERCEDES, [redacted]ÄGAREN, HH [redacted]	2022-09-14 08:42:05	2NIDI	RLC52-112	KOMMENTAR
-	2022-09-14 08:42:07	2NIDI	RLC52-112	KOMMENTAR
*	2022-09-14 08:42:18	2LIOL	RLC52-123	KOMMENTAR
21-7620 Ledig	2022-09-14 08:43:41	2AGSI	RLC52-124	SYSTEM
-	2022-09-14 08:44:04	2LIOL	RLC52-123	KOMMENTAR
Färg:LBRUN Fabrikat:MERCEDES Modell:CLA 200 Landskod:SE Typ:PB	2022-09-14 08:46:33	2LIOL	RLC52-123	KOMMENTAR

Polisen

Datum
2023-01-10

Diarienummer
5000-K1074918-22

Bildbilaga

ANTECKNINGAR

Skador på port och lägenhetsdörr Kungsgatan 30A. Foton tagna klockan 05:55.

1. Hål i ytterdörren som vetter mot järnvägen. Stenen som håller upp dörren ditsatt av första patrull på plats. Denne rördes med hjälp av foten. Stenens orginalposition var ca 2 dm innanför dörren.

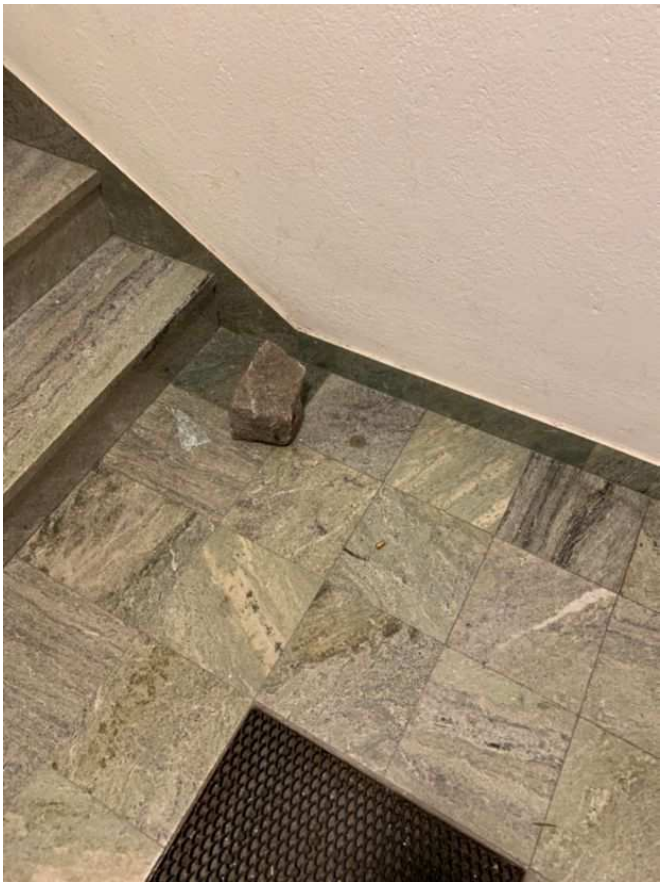

2. En till sten som låg innanför ytterdörren som vetter mot järnvägen.
Även hylsa på marken

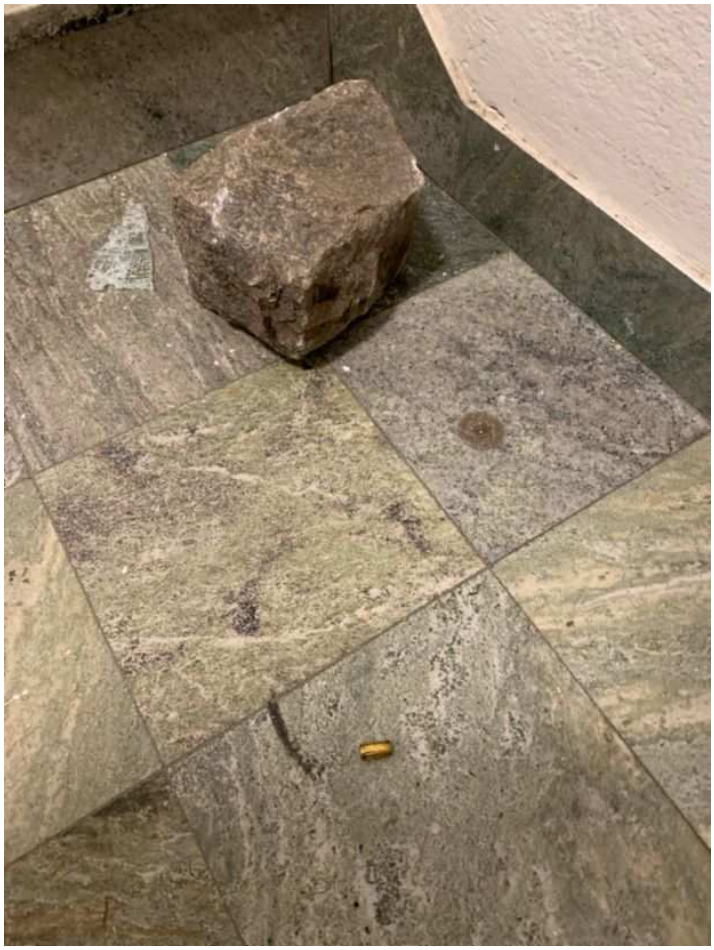

3. Inzoomning stenen samt hylsan.

4. 4 hylsor till vänster i bild. Målsägarens dörr öppen på bilden. Målsägandes dörr var stängd när första patrull anlände till platsen.

5. Målsägandes dörr.

6. Målsägandes dörr.

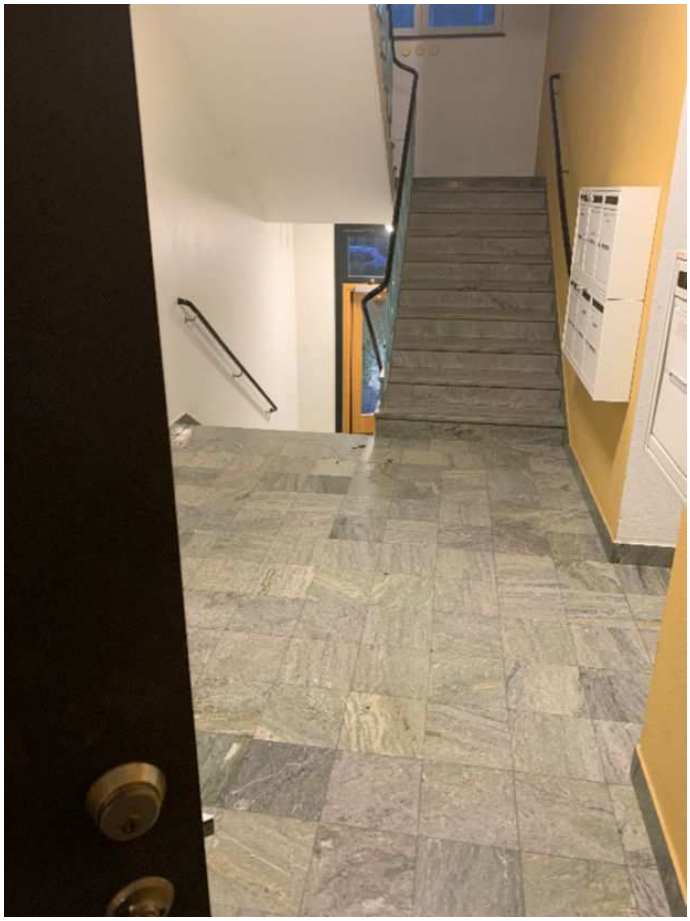

7. Bild tagen från målsägandes dörr. I bakgrunden ses entrén med den trasiga rutan.

Polisen

Utskrift av larmsamtal

Signerat av

Signerat datum

Enhet	Diarienr
Region Mitt, Grova brott 1 PO Uppsala	5000-K1074918-22

Originalhandlingens förvaringsplats	Datum	Tid
	2023-02-20	09:04

Involverad personal	Funktion
Erik Reuterdahl	Uppgiftslämnare

PM angående larmsamtal

Nedan följer en sammanfattning av de samtal som kommit till polisen angående händelserna på Kungsgatan 30A I Uppsala 2022-09-14.

Samtal till RLC angående att porten krossas på Kungsgatan 30A

1. **Samtal Kl. 04:03:33**

De har slagit sönder glaset i ytterdörren med två stora gatustenar. Andra gången det hänt på kort tid. 2 unga personer med hoodies. De lämnade för ca 10 minuter sedan.

018***546 Björn Lindell

2. **Samtal 04:19:07**

Hörde höga smällar från något man försökte ta sönder. Jag antar att det är porten som krossas. Jag såg två maskerade män som lämnade, för 10 minuter sedan. Som att de använde ett tillhygge för att förstöra dörren. Det är mot järnvägsspåret. De gick mot Fyrishovhållet. Hon såg inte dem. De är kvar, nere i entrén, jag hör jättemycket, det är polisen som är här. Såg dem fly platsen, de kom tillbaka också. 2 st. sprang de mot cst, sedan kom de på el scootrar och åkte mot Fyrishovhållet. De hade väska och så. Det sista de såg så kom de på el scootrar maskerade, de var inte muskulösa, normalbyggda. Dragit upp en halsduk och hade luva och mössa. Egna el scootrar den ena lös blått där nere och den andra rött, som en liten lampa. De var helt svarta el scootrarna.

Emma Karlsson

Samtal till RLC angående skottlossning på Kungsgatan 30A

1. **Samtal kl. 05:43:24**

2 personer springer mot centralen. Helt svartklädda, nåt tillhygge i handen, tre höga smällar. Bakdörren har de gått på har inte kunnat sova sedan förra tillfället. Förra gången flydde de på två stycken el scootrar.

*070****443 Emma Karlsson*

2. **Samtal 05:43:24**

Vet inte om det är skott de hör eller om de kastar sten. Nu hör vi hur det smäller. De ser ingenting, de bor på fel sida. De har fönster mot St. Johanneskyrkan. Hon frågar Hasse om han ser någon skadad. (Sambo med Hans Nordlander, han är hörd.)

*073****909 Inget namn*

3. Samtal kl. 05:43:42

Skottlossning på hörde 2-3 smällar i trapphuset. Ser 3 killar springa. En har vapen. Ett längre vapen, antar att det är automatvapen, det var ett gevär eller automatkarbin. De springer ut mot resecentrum, springer på baksidan mot järnvägen och vek höger in mot city. De sprang ut på höger och vek höger på cykelbanan som går längs med tågspåret. De korsade inte järnvägen, unga killar med tanke på kroppsbyggnad. Han hörde hur det small till tidigare. Såg 3 killar med el hojar utanför. Hörde hur det smällde, de måste ha försökt ta sig in i porten.

*076****044 Jakob Cardell*

4. Samtal 05:45:18

Explosion och skjutning med antal automatvapen, ser hylsor och en explosion. Det är en del av väggen som gått sönder. En liten explosion. Har hört en stor smällare och flera mindre smällar. Har inte sett någon denna gången. Han anmälde vid förra tillfället. De har skjutit in i en lägenhet, det är ingen explosion. Lägenhet bottenvåningen lgh 1. Det står någon ut på gången vid entrén ut mot järnvägen, jag vet inte om han har något med detta att göra.

Inringare Björn Lindell

5. Samtal 05:46:57

Nån som skjuter. Han vaknade precis och var rädd, han har bara hört. Hörde först en smäll och sedan flera smällar. Han skjuter vapen själv han vet hur det låter.

076****445 Erik Björken Eriksson

6. Samtal 05:52:14

Rasmus från RLC ringer tågledningen och begär tågstopp på Resecentrum Uppsala.

7. Samtal 06:50:47

Sandra från PKC ringer över ett tipps till RLC tips 05:42 angående skottlossning vid Järnvägskorsningen. Det är en person som iakttog en bil i samband med det. Den stod på cykelvägen, han stod och väntade vid cykelövergången. Bilen stod på tomgång, vid Kungsgatan. Silvrig bil BCY42. När han hörde 4-5 skott blev han rädd, bilen körde då fort iväg. Bilen körde mot Kungsgatan, mot rött. En kvinna sprang också. Hamido 070****487

8. Samtal 07:18:52

RLC ringer upp Hamido. Han jobbar på Friskis kl. 05:45, när han cyklade förbi Kungspassagen finns det rödljus där de säljer glasögon. Han cyklar över och kommer till järnvägskorsningen, såg han på vänster sida en bil som stod på tomgång. Vad gör bilen här på morgonen. Han hörde sedan skott. Hör

sedan flera skott så han blev väldigt rädd. Det var en kvinna som gick förbi och började springa, då vände han sin cykel och . Hon gick på gång och cykelvägen, hon gick bara och vände sig om och tittade och började springa. När han började cykla, då såg han bilen och han körde mot rött och svängde vänster på Kungsgatan. Körde direkt vänster och körde vänster igen, så han kommer under bron. Jag såg registreringsnumret , skrev ner det på en lapp. B som i Bertil, c som i cykel, i som i Ingvar 42.

Det var inte en sån stor bil. Om hade stannat vid rödljuset hade jag sett hela regnumret, han körde så fort. Han såg inte vem som satt i bilen.

9. Samtal 09:23:13

Viktor Hägglund ordningsvakt från Stadshuset. Han hade fått fråga om övervakningskameror och ringer för att berätta att det eventuellt finns på sivia torg.

10. Samtal 10:06

Viktor ringer upp igen angående övervakningskameror. Byggföretaget har kamera mot Sivia torg. Johan Lidén 076****710 är ansvarig för kameror

Erik Reuterdahl Grov Brott Uppsala

K1074918-22

Datum: 2022-09-14

Starttid: 05:43:24

Sluttid: 05:46:56

Samtalets längd: 3,32 minuter

ANM= Inringare/Anmälare

RLC= RLC Operatör

RLC: Polisen, vad har inträffat?

ANM: Ja hej ni har varit på Kungsgatan 30 A tidigare i natt

RLC: Mm ja

ANM: De va dem har var nyss här igen. Jag (ohörbart) såg (ohörbart) springa och nu vet jag inte det är nåt högre och jag kan avgöra om de va skott eller inte

RLC: Ja okej ska se ehh eh. Såg du nå personer eller nånting?

ANM: Aa två personer springa åt central hållet

RLC: Okej och hur såg dem där personerna ut?

ANM: Ehm ja jag såg inte jättemycket eftersom att jag blev väldigt chockad men ehh helt svart klädda i alla fall

RLC: Helt svart klädda ja

ANM: Aa och dem hade nått tillhygge i handen

RLC: Ja båda två?

ANM: Ehm jag såg bara ena i alla fall och jag kunde inte avgöra vad de va för dem sprang väldigt väldigt snabbt men det lät som tre höga smällar. Och som sagt dem var mycke högre en förra, förra gången för nån timme sen

RLC: Ja ska se….jag tänker såhära vad har du för telefonnummer ifall jag behöver ringa upp me och ställa nån fråga?

ANM: Ehm[redacted]

RLC: Ja

ANM:[redacted]

RLC: Ja

ANM:[redacted]

RLC:[redacted] jättebra och vad var ditt namn?

ANM: Emma Karlsson

RLC: Emma Karlsson ja och det här var på Kungsgatan 30 Adam nu också de hände?

ANM: Aa precis samma och de är bakdörren dem har gått på. Jag har inte kunnat sova sen förra gången det var ju några timmar sen

RLC: Ja

ANM: Och jag trodde inte att de skulle komma tillbaka. Jag ringde 114 14 förut

RLC: Ja

ANM: Gjorde ja

RLC: Yes eh men du eh såg du om dem hade nå liksom sparkcyklar eller nåt fordon eller?

ANM: Nej i.. inte nu, det gjorde jag förra gången då flydde dem på två stycken el-scootrar. Men nu så sprang dem bara åt eh centralstationshållet och dem har inte åkt förbi tillbaka men folk börjar ju röra sig ute nu också

RLC: Okej ja aa men du jättebra. Men du hörde tre smällar, var dem liksom tätt inpå varann eller?

ANM: Aa ja aa direkt efter varandra

RLC: Direkt efter varandra

ANM: Mm

RLC: Ja okej aa men jättebra och återkom om du ser nå mer eller hör nåt mer eh vi är in princip där och ska leta runt lite nu igen

ANM: Aa aa jag (ohörbart) jag är livrädd jag vet inte va vad dem ska ge sig på liksom

RLC: Nej jag förstår jag förstår de

ANM: Ja

RLC: Men vi är runt omkring med poliser redan nu i området där och snurrar

ANM: Okej aa men gud va bra, gud va bra. För jag ba kände direkt att jag behövde ringa 112

RLC: Ja men det gör du gör du rätt i jätte och det är flera som ringt också

ANM: Aa är de, nu stannar de nån bil det kanske är civilpolisbilen

RLC: Ja det är det, mycket möjligt faktiskt

ANM: Aa aa två stycken, tre se poliser

RLC: Aa men återkom om du kommer på nå mer eller ser nå mer så får jag tacka så jättemycket

ANM: Aa absolut tusen tusen tack

RLC: Fint ja tack, hejdå

ANM: Hej

K1074918-22

Datum: 2022-09-14

Starttid: 10:06:29

Sluttid: 10:07:52

Samtalets längd: 1,23 minuter

ANM= Inringare/Anmälare

RLC=RLC Operatör

RLC: RLC Niklas

ANM: Ja tjena! Ordningsvakten (ohörbart) här från stadshuset

RLC: Hej

ANM: Tjena! Jag vet inte om det var, var det Gustav jag pratade med sist när jag ringde eller?

RLC: Kan det säkert ha varit

ANM: Ja, det gäller det hära eh nån av (ohörbart) kollegor kom och frågade om efter om vi hade kameraövervakning här på stadshuset angående nån händelse som på morgonen som var intressant.

RLC: Mhm

ANM: Ni ville ha. Jag tagit, jag har tagit reda på ja det finns en kamera men det är inte våra kameror. Det är en kamera som byggföretaget som har fått tillstånd att ha på vårt tak riktat mot Sivia torg och efter järnvägsspåret

RLC: Mhm

ANM: Eh och då ville han Gustav ha en namn och nummer om man kunde kontakta dem om det är nånting som är intressant för er om ni vill ta del av bildmaterial

RLC: Ja. Är det nåt ni hade lyckats luska fram?

ANM: Ja, så jag har han heter Johan Liden

RLC: Ja

ANM: Och finns på nummer [redacted]

RLC: Mm

ANM: [redacted]

RLC: [redacted], är det nån på bygget som sitter där eller?

ANM: Ja ja ja det är han, han har precis (ohörbart) det där bygget ja exakt nu har jag inte namn på bygget nu för nu…

RLC: Nej det förstår jag det är ingen fara

ANM: Aa men det är det jag har fått fram till er så de så mycket kan jag göra

RLC: Eh ja men det var väl fullt tillräckligt. Det är ju kanonbra

ANM: Ja (skratt) aa

RLC: Jobba du vidare så jobbar vi på där

ANM: Aa men bra lycka till hörrni

RLC: Tack för hjälpen

ANM: Tack hej

RLC: Hej

K1074918-22

Datum: 2022-09-14

Starttid: 04:19:07

Sluttid: 04:25:18

Samtalets längd: 6,10 minuter

ANM= Inringare/Anmälare

RLC= RLC Operatör

RLC: Polisen Ellinor

ANM: Ja hej, Emma Karlsson heter jag och jag bor på Uppsala eller i Uppsala på Kungsgatan 30 A

RLC: Mm

ANM: Men jag vet inte om ni fått in nån anmälan men jag hörde höga smällar som att nånting försöktes tas sönder för ett tag sen. Eh och jag antar att de är entrén som har gått sönder, att dörren är sönder slagen

RLC: Okej

ANM: Eh jag såg två maskerade män vad heter de springa från platsen anting… vet inte om nån är kvar. Jag vågar inte gå upp liksom jag är ju livrädd

RLC: Hur länge sen var det du hörde det här?

ANM: Typ 10 minuter sen och jag vet inte om (ohörbart) asså men jag hör lite ljud men det är inte typ samma ljud så att (ohörbart)

RLC: Var de typ av smällar var det du hörde?

ANM: Eh som att dem använde nåt tillhygge typ att förstöra dörren med, inga skott eller nånting

RLC: Mm. Telefonnummer tillbaka till dig?

ANM: Eh [redacted]

RLC: Mm

ANM: [redacted]

RLC: Och Emma heter du?

ANM: Aa precis

RLC: Vart gick dem här maskerade personerna?

ANM: Eh det finns ju två entrédörrar en fram och en på baksidan

RLC: Mm

ANM: Och det är då mot järnvägsspåret åt aa men mot Fyrishov hållet inte mot centralen. Och jag vet som sagt inte om nån är kvar

RLC: Nej

ANM: Det är det som gör mig mest rädd

RLC: Vad gjorde personerna när du såg dem?

ANM: Nej dem har inte sett

RLC: Du har inte sett…

ANM: För jag såg, jag såg från fönstret. Jag hörde någon jag vet inte om nån granne gick ner men jag såg från fönstret och de va……nej dem är kvar de är kvar jag hör att det låter jättemycket

RLC: Vart låter de?

ANM: Nere i entrén. Då måste nån måste komma nu

RLC: Mm aa vi är redan (ohörbart)

ANM: (ohörbart) vet du de är poliser här, polisen är här

RLC: Är det dem som låter i entrén?

ANM: Aa. Jag ser en polis nedan men gud vad bra gud

RLC: Mm aa okej

ANM: (ohörbart) jag är livrädd

RLC: Men du såg aldrig personerna som gjorde de?

ANM: Nej jag såg bara dem fly platsen, ehm dem var maskerade dem kollade ju tillbaka också. Dem var maskerade var dem

RLC: Hur många var dem?

ANM: Jag såg två stycken och först sprang dem åt cent… asså centralstationen

RLC: Mm

ANM: Men sen så kom dem på el-scootrar tillbaka och åkte mot Fyrishov hållet

RLC: Okej och det var samma personer eller kan de ha varit….

ANM: Aa det var samma personer båda maskerade man såg bara ögonen på dem. Det kunde inte jag se för de är mörkt ute

RLC: Mm

ANM: Ehm och dem hade ju väska och så eh så jag antar väl är det är säkert planerat inbrott eller nånting. Satt aa jag vet inte jag visste inte om nån hade ringt eller inte jag kände eftersom att jag är ju livrädd

RLC: Ja men det förstår jag

ANM: Aa och det var liksom, de var flera höga smällar

RLC: Aa och det sista du såg var att dem försvann på el-sparkcyklar i riktning mot Fyrishov

ANM: Aa två av.. två stycken var dem

RLC: Mm

ANM: Ehm så att det (ohörbart) helt svartklädda

RLC: Mm men det var män kan man gissa?

ANM: Aa de aa absolut

RLC: (ohörbart) säga nåt om kroppsbyggnad, var det nån som stack ut? Nån som var väldigt lång eller nåt sånt?

ANM: Nej det skulle jag inte säga men dem var inte särskilt muskulösa eller (ohörbart). Ganska typ normalbyggda inte så starka så. Det var ju svårt eftersom det är så mörkt också

RLC: Mm jag förstår. Och maskeringen den hade var de som att dem hade dragit upp en halsduk eller sån…

ANM: Aa precis som att dem hade dragit upp en halsduk och sen typ dragit ner luva eller mössa

(kortare tystnad)

RLC: Aa men jättebra Emma vi som du såg så är vi på plats där så vi får (ohörbart) vidare lite

ANM: Ja

RLC: Men det var jättebra att du såg dem på väg mot Fyrishov där

ANM: Aa, aa som sagt och jag vet inte om de är (ohörbart) ena vad heter de, jag antar att det var egna el-scootrar för (ohörbart) lyser liksom blått typ där nere (ohörbart) lampa (ohörbart)

RLC: Okej en av dem?

ANM: Aa en av dem lyset blått den andra lyser rött. Och det är som en liten lampa bara så det såg inte ut att vara sånna och dem var helt svarta el-scootrarna också

RLC: Okej aa men jättebra Emma. Jag för ut den informationen så får vi se vad vi kan komma fram till där

ANM: Yes som sagt de verkar som att nått är sönderslaget men ja nu vet jag att det är polisen men jag har inte vågat gå ut och kolla heller och…

RLC: Nej jag förstår

ANM: Aa men ba (ohörbart) det var jättebra

RLC: Mm

ANM: Yes

RLC: Och om du ser nå mer intressant så får du gärna återkomma annars så…

ANM: Ja men absolut

RLC: Mm

ANM: Aa jag antar väl kanske att (ohörbart) kommer tillbaka i natt då eller ikväll eftersom att polisen är här

RLC: (ohörbart)

ANM: Nej aa men tusen, tusen tack

RLC: Ja men tack själv, hoppas du kan sova

ANM: Ja och du får ha en fin natt

RLC: Ja tack för att du ringde

ANM: Tack hej

RLC: Hej

K1074918-22

Datum: 2022-09-14

Starttid: 04:03:33

Sluttid: 04:05:52

Samtalets längd: 2,19 minuter

ANM= Inringare/Anmälare

RLC= RLC Operatör

RLC: Polisen, vad har inträffat?

ANM: Ja hej! (ohörbart) heter jag ehm försöka ta sig in i, det är en fastighet i Kungsgatan Uppsala 30 A. Ehm dem har slagit sönder en ytterdörr men nu har dem just avvikt

RLC: Okej vilken adress är det här då?

ANM: Kungsgatan 30 A

RLC: Kungsgatan 30 A

ANM: Mm…..det är fastigheten mot järnvägen bredvid ehh (ohörbart)

RLC: Mm vad heter de har du sett om dem har fått med sig nånting där? Har man stulit nånting eller har man varit inne bara?

ANM: Ehh dem har slagit sönder pansarglaset i ytterdörren mot järnvägen med två stora gatstenar. Det är andra gången på nån vecka dem har försökt ta sig in där. Jag vet inte om dem är på jakt efter nån person inne här i fastigheten det har jag ingen aning om

RLC: Okej såg du vilket håll dem här personerna försvann åt?

ANM: Ehh ja mot järnvägen och sen så ner mot station (ohörbart) vid järnvägen

RLC: Vad, hur ser dem här ut?

ANM: Ehh jag dem såg ut som två unga personer med hoodies (ohörbart) allt jag hann se

RLC: Okej såg vad det var för färg på dem här (ohörbart)?

ANM: Nej (ohörbart)

RLC: Okej och hur länge sen var de dem gick därifrån nu?

ANM: Ehh en kvart, nej 10 minuter

RLC: Okej så dem gick för 10 minuter sen?

ANM: Mm

RLC: Okej ehh okej. Du telefonnummer till dig?

ANM: Ehh [redacted] det är mobil

RLC: Jättebra, hur var ditt namn?

ANM: Björn Lindell

RLC: Björn, och du sa man hade slagit sönder porten på Kungsgatan eller?

ANM: Ja

RLC: Ja

ANM: Glasrutan det är pansarglas så man har ansträngt sig ganska ordentligt

RLC: Ja men du vi kikar på det där tack så mycket för att du ringde

ANM: Mm (ohörbart)

RLC: Tack hej

K1074918-22

Datum: 2022-09-14

Starttid: 05:43:24

Sluttid: 05:44:57

Samtalets längd: 1,32 minuter

ANM= Inringare/Anmälare

RLC= RLC Operatör

RLC: Polisen, vad har inträffat?

ANM: Hej, Kungsgatan 30 Uppsala. Vi vet inte om det är skott vi hör eller om dem har kastat eh sten dem ni har varit här tidigare och då kastade dem sten

RLC: Aa

ANM: Men hur hör vi bara hur det smäller eh. Hallå?

RLC: Aa

ANM: Aa jag har inge mer att säga ehm

RLC: Ser du nånting nu eller?

ANM: Nej tyvärr vi ser ingenting vi bor på fel sida

RLC: Aa

ANM: Vi bor eller vi har liksom balkong ut ehh fönsterna mot St Johanneskyrkan och dem har ju förstört porten som är mot tågrälsen

RLC: Aa jag förstår det. Eh telefonnummer till dig?

ANM: Ja precis eh och det var inte jag som larmade förra gången det var en annan granne

RLC: Nej (ohörbart). Yes telefonnummer till dig?

ANM: Det här är mitt telefonnummer (ohörbart)

RLC: Tyvärr ser jag inte de

ANM: Jaha oj förlåt ursäkta

RLC: Ingen fara

ANM: [redacted]

RLC: [redacted]

ANM: [redacted]

RLC: [redacted]

ANM: [redacted]

RLC: Ja

ANM: [redacted]. Hasse ser du nånting är det nån som är skadad? Vi har sånt där dörrtitt men de ser inte ut…

RLC: Aa

ANM: Han ser ingenting i porten

RLC: (ohörbart) jättebra. Men du vi gör ett ärende på det här så får vi tacka jättemycket för att du ringde. Ring tillbaka på 112 utifall att du ser nåt mera

ANM: Aa men det gör vi självklart

RLC: Bra

ANM: Absolut

RLC: Tack hej

ANM: Tack hej

K1074918-22

Datum: 2022-09-14

Starttid: 05:43:42

Sluttid: 05:47:36

Samtalets längd: 3,54 minuter

AMN= Inringaren/Anmälaren

RLC= RLC Operatör

RLC: Polisen, vad har inträffat?

ANM: Ja hejsan eh det verkar va skottlossning här på Kungsgatan 30 A där jag bor

RLC: Okej vad har du hört?

ANM: Jag hörde två, tre smällar och i trapphuset här. Och när jag kollar ut så ser jag tre killar som (ohörbart) springer ut

RLC: Okej

ANM: Och den ena har väl ett en (ohörbart) vapen då

RLC: Okej kan du beskriva vapnet?

ANM: Såg ju bara snabbt utifrån ehh det var ju ett ehh ett längre vapen så jag antar att det var (ohörbart) automatvapen

RLC: Okej

ANM: Garanterat

RLC: Asså inte en pistol

ANM: Nej nej utan det var ett gevär ehh eller automatkarbin. Och jag antar att det var asså det var ja precis

RLC: Vilket håll sprang dem åt?

ANM: Ehh dem springer ut eh ehm mot eh resecentrum så att springer väl på baksidan mot järnvägen där jag bor och (ohörbart) dem höger ehh aa in mot city typ

RLC: Mm baksidan där du bor asså inte på Kungsgatan…

ANM: Ja precis jag har baksidan ehm…

RLC: Mot järnvägen

ANM: Eh mot järnvägen precis så dem springer väl ut från trapphuset, ut på gården viker höger på cykelbanan ehm

RLC: Cykelbanan som går längs med tågspåret?

ANM: Exakt exakt och dem lär fortsätta rakt till höger för att ja dem korsade inte järnvägen

RLC: Hur såg dem ut dem här personerna?

ANM: Vet inte unga killar verkar de va på tanke på kroppsbyggnad och hur dem rörde sig

RLC: Okej

ANM: Ehm och jag tror att det var samma killar som va här tidigare för typ en timme sen för då hörde jag hur det small till i porten, tittar ut genom fönstret ser tre killar

RLC: Mm

ANM: Ehh el-hojar utanför stående och de smäller rätt bra. Det var inget skjutande men nån typ dem måste ha slagit i porten rätt hårt

RLC: Vad sa du det sista där?

ANM: Jo dem slog i porten eller dem måste haft sönder nånting. Dem försökte nog ta sig in va de ja kände

RLC: Okej du har hört nån typ av smäll från trapphuset

ANM: Ja men precis dem de var inget skjutande men dem, dem måste ha slagit eh nu ser jag bilen utanför här (ohörbart)

RLC: Mm telefonnummer till dig ifall det bryts så jag kan ringa upp?

ANM: Aa [redacted]

RLC: Tack och du hette?

ANM: Jakob (ohörbart)

RLC: Tack Jakob. Hade dem nå fordon, cykel el-sparkcykel…

ANM: Nej dem nej dem sprang, dem sprang till fots

RLC: Hade dem nå mer saker med dig förutom det här vapnet?

ANM: Nej jag såg inte de, jag såg bara att en kille hade ett gevär eller en karbin på sig eller med sig. Dem andra såg jag inte om dem hade nånting

RLC: Nej okej men jag tackar för informationen Jakob vi tittar vad vi kan göra där

ANM: Aa

RLC: Ser du dem igen eller det händer nå mer intressant så får du jättegärna ringa oss igen

ANM: Aa men självklart

RLC: Mm stort tack för hjälpen

ANM: Aa hej

RLC: Hej hej

K1074918-22

Datum: 2022-09-14

Starttid: 05:45:18

Sluttid: 05:51:01

Samtalets längd: 5,42 minuter

ANM= Inringare/Anmälare

RLC= RLC Operatör

RLC: Polisen, vad har inträffat?

ANM: Explosion och skjutning…

RLC: SOS larmar, SOS är kvar här

ANM: …explosion ja explosion och skjutning med ett antal automat de är inte pistolammunition de är hylser från en AK4 ehh…

RLC: Ser du, ser du hylsor alltså?

ANM: Ja de ligger hylsor på ja de är hylsor och de är en explosion och det är från ett automatvapen en automatkarbin

RLC: Explosion är de du säger explosion är det nånting som har gått sönder eller?

ANM: Ja de är en del av väggen så de är väl mindre explosion inne i trapphallen och det är hylsor. Kan ni skicka hit polisen?

RLC: Ja vi är på väg som sagt

ANM: Bra

SOS: De men så de är explosion alltså

ANM: Ja

SOS: Aa vi ska se men då behöver vi tänka om här polisen ja kommer dra ett räddningsärende på de.

SOS: Men du såhär jag tänker (ohörbart) explosion i trapphuset där

ANM: Ja det är en liten explosion men nåt har exploderat

SOS: Liten aa

ANM: Liten, jag står och tittar på de ser…

SOS: Men har du hört, har du hört något smälla asså?

ANM: Ja

SOS: Va var de, hur lät de då? Nu tänker vi explosionen inte skotten

ANM: En (ohörbart) som en jäkligt stor smällare och sen så upprepade små mindre smällar

SOS: Aa men jag drar ett räddningsärende polisen

ANM: Ja

SOS: Vi ska se eh så och det var Kungsgatan 30 Adam?

ANM: Ja

SOS: Ja nu…

RLC: Men nu bara en snabb fråga har du sett nån lämna eller har du sett nån person i närheten där?

ANM: Inte den här gången

RLC: Nej

ANM: Jag såg två personer lämna förra gången det va jag som anmälde för några timmar sen

RLC: Aa men då fortsätt?

SOS: Ja då har vi en inringare på Kungsgatan 30 han har ringt eller vi har de finns ett ärende på den här adressen om skott. Kungsgatan 30 Adam skottlossning och nu ringer han tillbaka och säger att det har skett en explosion också inomhus i trapphuset

RLC: Jag tänker såhär att polisen lämnar i nuläget om man ska svara på fler samtal här eftersom den hära. Bra

SOS: Mm eh 30 trea nolla

ANM: 30 Adam

RLC: Polisen är med

SOS: 30 Adam och du har varit inomhus

ANM: Och jag ser att dem har skjutit in i dörrn också så det är skjutet in i lägenheten

SOS: Inne i lägenheten

ANM: In genom dörrn in i lägenheten

RLC: Vilken lägenhet? Hör han mig

SOS: Är du kvar där?

ANM: Aa det ingen fara

SOS: Hallå

ANM: Nej nej jag är här

SOS: Om vi tänker explosionen

ANM: Det är ingen explosion. Jag ser nu att dem har skjutit med automatvapen in genom en dörr…

SOS: Okej

RLC: Vilken lägenhet?

ANM: …och det är det som ser ut som explosion men de är uppemot tiotal automatvapenhylsor en skorpion eller (ohörbart)

RLC: Kan han svara på vilken lägenhet?

SOS: Jag kopplar ihop dig med honom

RLC: Aa

SOS: Ska vi se, så varsågod

RLC: Vilken lägenhet är det här?

ANM: Den som är skjutet inne är en lägenhet på botten våningen

RLC: Aa kan du se vilket nummer de är? Eller vad det står på dörren?

ANM: (ohörbart), ett heter lägenheten

RLC: Yes men ge mig bara en sekund

SOS: Aa ehh

RLC: Men du jag tänker anmälarn om du bara vill backa därifrån så du inte förstör några nått bevis

ANM: Det står nån därute faktiskt

RLC: Vad sa du det står nån?

ANM: Det står nån där, det står nån ute på ehh nu står det nån ute på gången mot entrén ut mot järnvägen. Jag backar undan lite grann så han inte ser mig

RLC: Aa

ANM: Men har med det här att göra eller inte har jag ingen aning om

RLC: Nej

ANM: Vi kan behöva både ambulans och polis typ igår

RLC: Yes

ANM: Nu backar ja in i lägenheten

RLC: Jag kopplar ihop (ohörbart)

(SOS kopplar ihop RLC med Räddningstjänst, RTJ)

RTJ: RLC, RLC hör du mig?

RLC: Ja nu hör jag dig

RTJ: Vill du, vill du att vi följer med och ställer oss på bryt punkten ett kvarter bort eller?

RLC: Jättegärna

RTJ: Aa men då gör vi de

RLC: Ni kan ställa er på Stora torget det är väl lättast så kommer ni inte i vägen

RTJ: Stora torget vill du ha oss på. Jag tänkte Svartbäcksgatan, St Persgatan i den korsningen

RLC: Det går också bra

RTJ: Aa då gör jag de. Men du RAPS 91 då

RLC: Jättebra

RTJ: Aa tack

RLC: Ehh du som ringer in

ANM: Ja

RLC: Kan jag få ditt personnummer?

ANM: [redacted]

RLC: Vänta [redacted].

ANM: [redacted]

SOS: Aa från SOS här, nu handlar ju inte om explosion längre

RLC: Nej

ANM: Nej det handlar om automatvapen eld

SOS: Ja

ANM: I trapphall in mot en lägenhet

SOS: Mm dåså. Räddning fick du de också? Fick räddning de?

ANM: Nu har vi polisen här med tre man

RLC: Aa

ANM: Hej

RLC: Prata med polisen där på plats aa

ANM: Nu är polisen på plats och nu ber dem oss gå in i våra lägenheter

RLC: Jättebra lyd dem bara

SOS: Tack hejdå

RLC: Hej

SOS: Tack polisen

ANM: Nu lägger ja på nu okej

RLC: Jättebra tack

SOS: Ja vi lägger på hejdå hejdå

K1074918-22

Datum: 2022-09-14

Starttid: 05:46:57

Sluttid: 05:48:05

Samtalets längd: 1,07 minuter

ANM= Inringare/Anmälare

RLC= RLC Operatör

RLC: Polisen, vad har inträffat?

ANM: Ja hej. Det är nån som, jag vaknade upp (ohörbart) nån som jag tror det är nån som skjuter

RLC: Aa är det Kungsgatan 30 Adam

ANM: Ja

RLC: Ja eh precis. Har du sett nånting eller har du bara hört?

ANM: Nej jag vakna precis upp ja (ohörbart) rädd

RLC: Ja så du hörde endast?

ANM: Ja

RLC: Vad hörde du för nånting?

ANM: Eh jag vakna upp av först en smäll och tänkte vad är det som händer, följd av flera smällar

RLC: Ja ehm men du har inte sett nånting utan bara hört som sagt

ANM: Ja

RLC: Ja

ANM: Asså de är jag ja asså jag har skjutit vapen själv jag vet hur det låter de

RLC: Mm mm. Men du jättebra men om jag har nån fråga till dig vad har du för telefonnummer?

ANM: [redacted]

RLC: Ja

ANM: [redacted]

RLC: [redacted] toppen

ANM: [redacted]

RLC: [redacted] eh

ANM: Ja

RLC: Vad var ditt namn?

ANM: Erik (ohörbart)

RLC: Erik, jättebra Erik. Men du då får jag tacka så jättemycket, har vi nån fråga så återkommer vi till dig

ANM: Tack själv hej

RLC: Jättebra tack hej

K1074918-22

Datum: 2022-09-14

Starttid: 05:52:14

Sluttid: 05:56:59

Samtalets längd: 4,45 minuter

ANM= Inringaren/Anmälaren

RLC= RLC Operatör

RLC 2: Den ANM blir kopplad till

TL1 = Tågledningen

TL2 = Tågledningen

TL 1: (ohörbart) telefon

RLC: Hej det var Rasmus från polisens ledningscentral region mitt. Visst ansvarar ni för resecentrum Uppsala?

TL 1: Uppsala absolut

RLC: Aa vi vill ha tra.. stopp stationen där ja…

TL 1: Jag måste koppla dig bara en sekund

(Kopplas)

TL: Fjärrstockholm larmtelefon

RLC: Tjena det var Rasmus från polisens ledningscentral

TL 2: Hej Rasmus polisen

RLC: Trafikstopp resecentrum i Uppsala

TL 2: Trafikstopp resecentrum Uppsala, häng kvar

RLC: Vi vill inga tåg som lämnar station

TL 2: Som lämnar station okej

RLC: Aa

TL 2: Jag har ett tåg som är på väg in ehh nu ska vi se

RLC: Aa asså de komma in ett tåg gör det inte men det är som sagt inget ska lämna

TL 2: Okej ett ögonblick ska jag bara stopp ställa ut där

RLC: Yes

(TL2 börjar prata med kollega)

TL2: Vem pratar du med? [redacted]

Kollega: Aa

TL2: Han kan rulla in aa

(Samtalet fortsätter med ANM)

TL 2: Ehh jag ska låta honom jag hänger kvar i telefon med dig

RLC: Yes

TL 2: Tills han har rullat in. Han kommer in på spår 8 här

RLC: Jättebra

TL 2: Ehh då så eh var det Rasmus du hette?

RLC: Yes

TL 2: Rasmus polisen okej

(TL2 börjar prata med kollega)

TL 2: Ehh ja måste nästan prata med tåget ehh kan du ringa [redacted] och kolla när han står stilla? Ehh han ska ju koppla ihop men han får väl stå där så länge

Kollega: (ohörbart)

TL 2: Aa tills jag fått ordning på situationen

Kollega. (ohörbart)

TL 2: Tack

(Samtalet fortsätter med ANM)

TL 2: Okej nu står alla still tåg stilla i Uppsala då

RLC: Yes. Trafikstopp bekräftat då resecentrum Uppsala

TL 2: Jag fick bekräftat Uppsala resecentrum och jag kan ta telefonnummer till dig

RLC: Ditt namn bara först kan jag ta

TL 2: Karl Andersson

RLC: Karl Andersson jättebra. Och då har vi [redacted]

TL 2: [redacted]

RLC: [redacted]

TL 2: [redacted] yes. Aa men fint eh vad gäller de är det nåt som kommer bli långvarigt och så vidare?

RLC: Förhoppningsvis inte, vi måste bara söka av resecentrum i samband med brott då ehh

TL 2: Aha det är personsök och annat sånt där

RLC: Aa så det är förhoppningsvis…

TL 2: Ska ni ner i spåren också eller?

RLC: Nej inte det är det som är som sagt men vi vill bara att inte nåt tåg ska lämna

TL 2: Okej ehm men för nu kommer inga tåg in heller här så här ju tåg som står och väntar utanför

RLC: Aa

TL 2: Ehh

RLC: Men jag tänker de är väl…

TL 2: Men ett trafikstopp är ju trafikstopp

RLC: Aa

TL 2: Men då väntar vi kanske med dem då tills

ANM: Aa för jag ba kände de blir ändå ba mer folk på resecentrum också så försöker minimera

TL 2: Aa exakt

RLC: Aa så vi har förhoppningsvis så kanske det här löser sig hyfsat snabbt här och då kan vi släppa på trafiken igen

TL 2: Ja

RLC: Eh jag ska ta de med pikken också att vi ska försöka göra det snabb söket snabbt här då så vi kan släppa på trafik igen

TL 2: Ja

RLC: Aa jättebra

TL 2: Aa men vad bra, du då vet ja. Ehh klockan är nu 05:55…

RLC: Ja

TL 2: …trafikstopp bekräftat

RLC: Jättebra

TL 2: Fint då hörs vi

RLC: Bra bra hej

TL 2: Tack hej

K1074918-22

Datum: 2022-09-14

Starttid: 06:50:47

Sluttid: 06:53:22

Samtalets längd: 2,35 minuter

ANM= Inringaren/Anmälaren

RLC= RLC Operatör

RLC: Radion Agnes

ANM: Ja hej, Sandra från PKC

RLC: Hej

ANM: Hej. Eh har fått in ett tips som hände i morse 05:42 ungefär

RLC: Mm

ANM: Skottlossning vid järnvägskorsningen. Har ni fått in nånting om de?

RLC: Järnvägskorsning ja menar dem den…

ANM: Aa Kungsgatan

RLC: Aa precis aa

ANM: Aa ni har fått in om de

RLC: Aa det har vi

ANM: Ja för de är en person som då iakttog en bil i samband med de

RLC: Okej vart såg han den bilen då?

ANM: Ehh den stod på cykelvägen då eh precis bredvid. Han stod och vänta på eh att tåget skulle åka förbi för han skulle cykla till jobbet då. Och så står det då en bil på cykelvägen på tomgång vilket han tyckte va lite konstigt

RLC: Aa alltså bredvid Kungsgatan 30 eller?

ANM: Aa det vet jag inte exakt var det var

RLC: Mm

ANM: Eh men det var Kungsgatan. Han förklara de bara som vid Kungsgatan järnvägskorsningen

RLC: Mm

ANM: Aa och men han fick inte hela men det var en silvrig bil BCY 42 och sen den sista siffran såg han inte

RLC: Okej men det är bra

ANM: Eh ja. Och han eh när han hörde dem här skotten han hörde fyra, fem skott tyckte han. Och då var ju han rädd skulle då vända cykeln och cykla tillbaka och den här bilen kör fort iväg efter de. Han såg nån kvinna springa iväg också och den här bilen körde då mot Kungsgatan mot rött dessutom på trafikstopplysena

RLC: Ja förstår. Och den kvinnan vart såg han henne spinga från och till?

ANM: Det vet jag faktiskt inte men jag har hans telefonnummer om (ohörbart)…

RCL: Mm tar jättegärna de

ANM: [redacted]

RLC: Mm

ANM: [redacted]

RLC: Mm

ANM: [redacted]

RLC: Mm

ANM: [redacted], vart det rätt nu? [redacted] aa precis

RLC: Aa och…

ANM: Hamiddo heter han

RLC: Vad sa du?

ANM: Hamiddo aa

RLC: Ja

ANM: Jag har informerat att man kanske vill ringa honom och ställa fler frågor också

RLC: Ja men jättebra. Då så då ska vi ta och kontakta honom

ANM: Aa jättebra

RLC: Tack så mycket

ANM: Toppen tack

RLC: Hejdå

ANM: Hej

K1074918-22

Datum: 2022-09-14

Starttid: 07:18:52

Sluttid: 07:24:06

Samtalets längd: 5,09 minuter

AMN= Inringaren/Anmälaren

RLC= RLC Operatör

ANM: De är Hamiddo

RLC: Ja hejsan! Agnes heter jag och ringer från polisens ledningscentral i Uppsala

ANM: He hej hej!

RLC: Hej

ANM: Ja

RLC: Du hade pratat med en kollega tidigare och lämnat lite tips gällande i morse

ANM: Ja ja

RLC: Jag skulle gärna villa veta lite mer om de om du vill berätta (ohörbart)

ANM: Absolut abs… ja. Så de va jag jobbar på friskis i Uppsala, jag skulle öppna gymmet vid kvart över sex ehh kvart i sex

RLC: Mm

ANM: (ohörbart) och när jag cyklade förbi den här vet du den nya byggnaden som heter Kungspassering

RLC: Okej

ANM: När när du kommer från eh vad heter de, de när du kommer från stan

RLC: Mm

ANM: Ehh och man möter den här Kungsgatan

RLC: Mm

ANM: De för de är nå rödljus va

RLC: Aa

ANM: Där dem säljer glasögon nånting så

RLC: Okej

ANM: Och ja jag kör rak (ohörbart) nya byggnaden till höger som heter Kungspassering

RLC: Mm

ANM: Och när jag kom förbi det var ett tåg som skulle gå, köra förbi

RLC: Aa asså var du vid järnvägskorsningen då?

ANM: Järnvägskorsningen, först så såg på vänster sida det var nån bil som stode på tomgång

RLC: Mm

ANM: En liten silver vit silver nånting så. Först ja (ohörbart) jag fråga jag ställde mig frågan vad gör den här bilen här nu på morgonen. Och jag hörde nån skott som gjorde pang jag trodde det var nån byggställning som ramlade på den här byggnaden som (ohörbart) vänstersidan och det upprepar en gång till och sen tredje och fjärde gånger

RLC: Mm

ANM: Så jag blev väldigt rädd. Den som gjorde mig mest rädd eller det var en kvinna också som går förbi, hon sprang. Så när jag såg hon som hon henne som börja springa jag lyfte min cykel och vände tillbaka för att byta väg

RLC: Okej och den kvinnan

ANM: Ja

RLC: Vart kom hon ifrån? Asså var det bara liksom en förbi passerande?

ANM: Ja tror att hon gick också den här de den är gång och cykelväg va

RLC: Aa

ANM: Mot stationen

RLC: Men uppfattade du att hon hade nånting med den här händelsen att göra eller att hon bara var ute…

ANM: Jag tror att hon också hon gick, jag tror att hon gick och sprang när hon också. Hon vände sig och tittade bakom och börja springa därför att jag också blev rädd jag byte bara väg och sen cyklade tillbaka. Men när jag började cykla jag såg bilen som stode på tomgång vände (ohörbart) mot den här rödljuset ehh

RLC: Okej och var åkte den sen?

ANM: Den åkte vänster på vänster och de var lite rött och kanske de är bara direkt på vänster ehh vänster (ohörbart) Kungsgatan och sen (ohörbart)…

RLC: Okej så den vänder ut ifrån, för ni står vid korsningen där vid Österplan va?

ANM: Vid korsningen ja och sen (ohörbart)

RLC: Och då (ohörbart) då liksom åkte den tillbaks i riktning mot stan mot Kungsgatan

ANM: Då precis aa och det är nå rödljus där och vände på höger, vänstersidan. Körde direkt på vänster och jag såg han vände (ohörbart) vänster vänster va. Jag vet inte vilken gata är den och sen gå under (ohörbart). Men jag cyklade bara bakom det (ohörbart) dem vände sig så jag såg bara den här registreringsnumret som jag skickade till ehh jag pratade med din kollega

RLC: Aa och vill du säga de igen?

ANM: Ja jag kommer en sekund bara jag ska bara (ohörbart). (ohörbart) tack så mycket aa

RLC: Aa

ANM: (ohörbart). Jag hade skrivet den på nån lapp för att inte glömma

RLC: Ja

ANM: När jag kom förbi det var B som Bertil

RLC: Mm

ANM: C som cykel

RLC: Mm

ANM: Y som Ylva

RLC: Mm

ANM: Och det var 42 som jag såg

RLC: Ja

ANM: Så den tredje de var jag vet inte om de är nånting mer

RLC: Nej och hur såg bilen ut om du beskriver den så noga du kan?

ANM: Ja men lite ja silvrig vit eller ja

RLC: Men den var liten?

ANM: Aa den var inte så jättestor den var väldigt (ohörbart) bil, ny också jag tror de. Så när han körde väldigt fortare jag såg (ohörbart) förstår det är nånting som händer

RLC: Mm

ANM: Och jag knappt hittar (ohörbart) om han hade stannat på den här rödljuset jag kunde få hela registreringsnummer eller jag kunde veta vilken typ bil men han körde bara fort

RLC: Förstår såg du var det var får nån som satt i bilen?

ANM: Oj nej jag har inte sett nån som satt där nej

RLC: Nej nej jag förstår men..

ANM: Aa de

RLC: …tack så jättemycket för att du ringde och pratade jag kommer ringa (ohörbart)

ANM: Varsågod ja hoppas

RLC: (ohörbart)

ANM: Jag hoppas att jag kan hjälpa

RLC: Ja men absolut de är jätteviktigt och det kommer nog ringa nån igen och vilja höra lite mer om det här

ANM: Absolut det kan ni göra jag är ja det går jättebra tack

RLC: Tack ska du ha hejdå

ANM: Aa hej hej

K1074918-22

Datum: 2022-09-14

Starttid: 09:23:13

Sluttid: 09:24:50

Samtalets längd: 1,36 minuter

AMN= Inringaren/Anmälaren

RLC= RLC Operatör

RLC: Polisen Gustav

ANM: Ja tjena Gustav! Det är Viktor Hägglund här ordningsvakten från stadshuset i Uppsala

RLC: Hej

ANM: Tjena! Du dina kollegor kom hit och frågade mig om vi hade övervakningskameror förmodligen så gissar jag på den här händelsen som hände här på morgonen ute i Uppsala centrum

RLC: Ja precis stämmer

ANM: Ja precis. Jag har luskat lite, vi har en kamera som men det är bygget dem som det byggföretaget som håller på renoverar eller bygger eller river vid Sivia torget dem har en kamera på vårt tak som är riktat mot Sivias spår hela spår sidan om det är nånting till hjälp

RLC: Aa aa men absolut ehh då ska vi se, kan jag ta ditt telefonnummer?

ANM: Ehh ska se du kan väl….ska se vi kan ta…

RLC: Är det de du ringer ifrån eller?

ANM: Ja de är tjänstenumret ja precis

RLC: Ja. Då är det alltså byggföretagets kamera då som sitter på taket (ohörbart)?

ANM: Dem ja precis exakt

RLC: Aa

ANM: För dem hade fråga om tillstånd om att kunna ha kamera på våra tak riktat mot bygget som dem vill, de är för det här förebyggande för om det skulle skadegörelse

RLC: Aa

ANM: Eller nånting annat då satt. Men dem har kamrer ehh dem om de är intressant så kan fastighetsskötarna luska fram numret på företaget vilka de är så kan jag återkomma till dig sen

RLC: Aa men de är det är intressant. Om du har möjligheten att luska där litegrann

ANM: Mm mm

RLC: Efter telefonnummer till dem som är ansvariga för kamerorna så vore det jättebra.

ANM: Ja, aa men absolut då ber jag grabbarna och fixa fram det så återkommer jag till dig här om nån om antingen en halv timme, timme hoppas jag.

RLC: Aa toppen, tack hörru!

ANM: Tack tack hej.

RLC: Hej.

Polisen

PM

Tidpunkter för samtal från SOS

Signerad av

Signerad datum

Enhet	Diarienr
Region Mitt, Grova brott 1 PO Uppsala	5000-K1074918-22

Uppgiftslämnare	Datum	Tid
Reuterdahl, Erik	2023-01-24	15:06

Beslag verkställt	Material för analys
Nej	Nej

Mottaget	Mottaget datum	Tid

Sätt på vilket uppgift lämnats

Upprättad av
Erik Reuterdahl

Uppgiften avser

Uppgift

Förteckning över samtal till SOS gällande Kungsgatan 30A

Stenkastning mot port
1. 2022-09-14 kl. 04:02:53

Skottlossning mot lägenhet
1. 2022-09-14 kl. 05:42:50 samtalets längd ca 30 sek
2. 2022-09-14 kl. 05:43:00 samtalets längd 21 sek
3. 2022-09-14 kl. 05:43:22 samtalets längd 16 sek
4. 2022-09-14 kl. 05:44:51 samtalets längd 30 sek (fortsätter sedan i ytterligare 5 min med polisen)
5. 2022-09-14 kl. 05:46:00 samtalets längd 57 sek

Erik Reuterdahl Grova Brott Uppsala

Polisen

Avrapporteringspm

21-1610 Platschef brottsplatsen

Signerad av

Signerad datum

Enhet
Region Mitt, Trafik 5 Rgn Mitt

Diarienr
5000-K1074918-22

Uppgiftslämnare	Datum	Tid
Haster, Erik	2022-09-14	08:43

Beslag verkställt	Material för analys
Nej	Nej

Mottaget	Mottaget datum	Tid

Sätt på vilket uppgift lämnats

Upprättad av
Erik Haster

Uppgiften avser
Händelsen

Uppgift
Undertecknad utses till platschef med patrull 21-1610 och anländer först på plats på brottsplatsen och parkerar på gång/cykelväg mellan port och tågspår.

Entrédörren har ett större hål i glasrutan och flertalet boende i fastigheten ropar ut att de hört höga smällar och att flera personer sprungit från platsen på sagda gångväg i riktning mot S:t Persgatan/Resecentrum.

Vid kontroll inne i trapphuset luktar det kraftigt av krutrök, är rökigt och det anträffas tomhylsor från två olika vapen på golvet direkt innanför porten samt en halvtrapp upp. Flertalet skotthål kan ses i såväl lägenhetsdörr samt intilliggande betongvägg/brevlåda tillhörande lägenhet 1001.

Undertecknad bankar på dörren och den öppnas av målsägare Timmeskog. I bostaden finns även målsägare Guzman (son till Timmeskog).

Båda dessa uppger att de är helt oförstående till det inträffade och vill inte uppge något som kan förklara skjutningen mot lägenheten. Timmeskog menar att lägenheten tillhör hennes föredetta pojkvän (Jonas Karlsson f.89). Hon uppger dock att det är hennes son som bor där och att hon ofta är där och sover då hon saknar bostad.

Några av kulorna har trängt igenom ytterdörren och träffat såväl golv samt vägg inne i lägenheten.

Båda målsägarna medtas till polisstationen för förhör och deras mobiltelefoner tas i beslag.

Lägenheten, trapphus, innergård spärras även av i syfte att genomföra teknisk undersökning samt för att verkställa husrannsakan i bostaden. Direkt utanför den grind som går till innergård från gång/cykelbana anträffas ett tappat cigarettpaket samt en tändare i flyktriktningen som säkras och tas i beslag.

Vidare genomförs även en del förhör samt dörrknackning i aktuellt trapphus (ansvarig Borgestig).

I tjänsten // Pa Haster

Polisen

Avrapporteringspm

211610 Polismans observation + Spår

Signerad av

Signerad datum

Enhet
Region Mitt, Trafik 5 Rgn Mitt

Diarienr
5000-K1074918-22

Uppgiftslämnare	Datum	Tid
Borgestig, Victor	2022-09-14	08:49

Beslag verkställt	Material för analys
Nej	Nej

Mottaget	Mottaget datum	Tid

Sätt på vilket uppgift lämnats

Upprättad av
Victor Borgestig

Uppgiften avser
Polismans observation + Spår

Uppgift
Jag sitter i 21-1610 med pa Haster och pa Wengholm. Vi anländer till platsen via cykelbanan. När vi kommer till platsen så ser jag direkt hur glaset på ytterdörren är krossad. Troligen två våningar upp så ser jag en man i ett öppet fönster som pekar att personerna sprungit mot centralstationen.
Vi får till oss att vi ska säkra brottsplatsen och vi går in i trapphuset.

När vi kommer in i trapphuset ser jag två stora stenar innanför dörren samt observerar direkt en 9 mm tomhylsa. Jag slås omgående av en kraftig krutdoft och såg en tunn rök i trapphuset, på golvet observerar jag flertalet hylsor. Både 9mm hylsor samt troligen kortare 7.62 hylsor. Jag har tidigare jobbat i försvaret i flertalet år och kände direkt igen doften som krutrök.

Vi lokaliserar snabbt målsägandes dörr och ser hur denne har flertalet kulhål i sig.
Pa Haster knackar på och en kvinna öppnar dörren samt släpper in oss. Lägenheten är en 1a och i lägenheten finns kvinnan och en yngre man som kollegorna börjar prata med. Kvinnan är tillsynes mycket skakad av händelsen medan mannen inte upplevs som lika påverkad.
Jag får uppgiften att fotodokumentera brottsplatsen varpå jag börjar med det medan kollegorna blir kvar med de två personerna i lägenheten.

Vi får beslut om HÄFÖ på personerna och att brottsplatsen skall spärras av, detta genomförs med hjälp av anslutande patruller.

Tidigare under natten har vi haft ett HR från samma adress då två personer ska ha krossat en ruta sen lämnat. Detta har jag känslan är direkt kopplat till skjutningen.

Med tanke på hur hylsorna ligger samt initiala vittnesuppgifter och den krossade rutan på dörren så får jag känslan av att gärningspersonerna tagit sig in trapphuset. Vid dörren med den krossade rutan har de avlossat ett skott med ett 9mm vapen. Därefter sprungit upp för trappen och skjutit mot målsägandes dörr innan de lämnat. Med tanke på att de inte verkar ha gått särskilt nära dörren och träffbilden är väldigt dålig så är min uppfattning av att personerna varit inne i trapphuset en väldigt kort tid innan de lämnat.

Jag filmade av trapphuset med min kroppskamera. X81339122

SPÅR
Spår 001, rosa tändare. Anträffad cykelbanan utanför adressen, riktning ditåt misstänkta

uppges ha sprungit.

Spår 002, cigarettpaket. Anträffad cykelbanan utanför adressen.

Bilder på spår i FILIP

Polisen

PM

Insats-PM

Signerad av
Robert Lantz

Signerad datum
2022-09-14 09:22

Enhet
Region Mitt, Trafik 5 Rgn Mitt

Diarienr
5000-K1074918-22

Uppgiftslämnare	Datum	Tid
Lantz, Robert	2022-09-14	08:45

Beslag verkställt	Material för analys
Nej	Nej

Mottaget	Mottaget datum	Tid

Sätt på vilket uppgift lämnats

Upprättad av
Robert Lantz

Uppgiften avser
Insats PM

Uppgift

Jag (Insp R. Lantz) körde för natten 21-9100 och verkade som Yttre Befäl i PO Uppsala.

Kl. 05:44 blir flera patruller beordrade till Kungsgatan 30A med anledning av att flera personer ringer in till polisen om högra smällar. Initialt är det oklart om det är skottlossning eller stenkastning. De patruller som finns tillgängliga åker på larmet.

Kl. 05:45 meddelar RLC att jag leder insatsen.

Jag beordrar 21-1610 med tre poliser i att köra mot brottsplatsen för att säkra brottsplatsen och att säkerställa att ingen är skadad på platsen.

Då RLC går ut med information om att vittnen sett tre yngre svartklädda personer som springer i riktning mot Resecentrum.

Jag beordrar då 21-1190 samt 21-1160 att åka till Resecentrum för att se om de kan lokalisera de misstänkta.
Jag begär trafikstopp då vi vill genomsöka de tåg som står inne på perrongen. Platschef Resecentrum blir Pa Lindström. De får till Uppgift att genomsöka tågen och aktivt söka efter gärningspersoner.

I samband med detta kommer 21-1610 till brottsplatsen och jag utser Pa Haster som platschef på brottsplatsen. De får uppgift att kontrollera att ingen är skadad samt säkra brottsplatsen i syfte att säkra förundersökningen.

På plats kan 21-1610 konstatera att flertalet skott från avlossats mot lägenhetsdörren på bottenplan. 21-1610 tar sig in i lägenheten och anträffar där två personer som inte är skadade fysiskt. J-ful L. Backemyr inleder förundersökning om försök till mord.

21- 1190 tillsammans med 21-1160 genomsöker Resecentrum och de tåg som finns på perrongen utan att anträffa någon som kan misstänkas för inblandning i brottet.

21-1160 får då till uppgift att bege sig till brottsplatsen för att underställa sig 21-1610 Pa Haster.
21-1610 och 21-1160 får till uppgift att säkra brottsplatsen genom att spärra av ingången till

trapphuset, lägenhet och ytan framför och bakom bostaden.

21-1610 informerar mig om de två målsägande inte vill medverka och beslut om hämtning till förhör fattas av behörig Fu-ledare.

Då det gått ca 30 minuter från att larmet inkommer så beslutar jag att jaktfasen är över och samtlig personal övergår till att säkra förundersökningen.

21-1190 tar uppgiften att säkra den flyktväg som vittnen uppgett gärningspersoner sett fly genom och detta i syftet att invänta special sökhund.

Då klockan nu är 06:20 så får vi hjälp av andra enheter för intransport av målsägande till Blanka.

2 special sökhundar med olika kompetens ansluter till brottsplatsen och börjar söka spår i närområdet och den flyktväg som det är troligt att gärningspersonerna tagit.

Pa Lindström ansluter till 21-9100 och biträder mig som ledningsstöd.

21-1610 med Pa Haster åker tillsammans med Pa Wengholm in till Blanka för att påbörja avrapporteringen.

Pa Borgestig tar över som platschef på brottsplatsen.
Samtlig personal som finns tillgänglig genomför nu dörrknackning i aktuell port och håller förhör.

Flertalet utredningsåtgärder genomförs av patrullerna och kl. 07:00 begär vi avlösning från den personal som kliver på för dagen. En överlämning sker till pågående Yttre Befäl A. Örth och platschef för brottsplatsen utses till Pa C. Filipsson.

Samtliga av nattens patruller åker in till stationen för att avrapportera.

I tjänsten
Insp R. Lantz

Polisen

Avrapporteringspm

Avrapporterings-PM

Signerad av

Signerad datum

Enhet
Region Mitt, Trafik 5 Rgn Mitt

Diarienr
5000-K1074918-22

Uppgiftslämnare	Datum	Tid
Wengholm, Samuel	2022-09-14	08:22

Beslag verkställt	Material för analys
Nej	Nej

Mottaget	Mottaget datum	Tid

Sätt på vilket uppgift lämnats

Upprättad av
Samuel Wengholm

Uppgiften avser
Iakttagelser

Uppgift
Jag (Samuel) sitter för natten med Borgestig och Haster i 21-1610 när vi tillsammans med 21-1190 blir beordrade till Kungsgatan 30A. Någon eller några har kastat in en sten genom entrédörren och sedan tagit sig in i trappen. De har sedan lämnat platsen och vi börjar initialt jaga efter gärningspersonerna.
Inga gärningspersoner påträffas och en anmälan om skadegörelse upprättas. Larmat för den krossade rutan inkom 04:04.

När klockan är 05:43 inkommer samtal om smällar i samma trapphus på Kungsgatan 30A. 21-1610 med flera patruller åker och är snabbt på plats där vi stannar vid trapphuset ifall att det är något pågående på adressen. Vi är på plats efter 3 minuter från första samtalet enligt HR utanför adressen. Vi kommer in samma väg som har den krossade entrédörren är. Vi möts av en tomhylsa från en 9mm direkt till höger vid dörrmatten och förstår då att det var skarpt. När vi kommer upp från första trappen som leder till våningen ett med alla lägenhetsdörrar. Vid trappavsatsen som leder vidare till våning två ligger ytterligare tomhylsor från en större kaliber. I trappen är det en tät dimma och det doftar krut som om det vore en dag på skjutbanan. Det ligger en hel del vad som ser ut som grus och damm på golvet utanför en lägenhetsdörr på bottenvåningen. I brevlådan sitter det flera skotthål som har träffat bakomliggande betong och i dörren sitter det fler kulhål som ser ut att vara vinklade. Skytten eller skyttarna har alltså stått på höger sida av ytterdörren och skjutit in i lägenheten och även träffat brevlådan som sitter på höger sidan av dörren. Haster knackar på dörren och till en början är det ingen som öppnar men när dörren väl öppnas är det en yngre man och en gråtande kvinna i bostaden.

I bostaden sitter det fler kulhål runt om i lägenheten. Båda personerna ska ha befunnit sig i bostaden och ytterdörren ska även ha varit olåst enligt de båda målsägande. Kvinnan som heter Elin och är mamma till den andra målsägande i ärendet heter Sebastian. Elin gråter och är väldigt skärrad när vi anländer. Sebastian i fråga verkar däremot inte lika förvånad över händelsen och undanhåller enligt undertecknad information för patrullen och polisen. Jag och Haster frågar flera gånger varför detta har hänt men Sebastian svarar bara att han inte vet varför skjutningen har inträffat. En skjutning sker inte bara slentrianmässigt mot någon utan det finns en anledning och Sebastian vill fortsatt inte säga något.
Båda parterna blir medtagna till förhör.

Jag får en nyckel ner till källaren då vittnen ska ha sagt till PKC att personer ska ha rört sig nere i källarutrymmet. När jag kommer ner i källaren så kommer öppnar jag dörrarna där. När jag kommer ner och i källaren genom entrén 30A och tar vänster i källaren. Första dörren till höger med svart låscylinder, där upplever både jag och Pa Friberg från 21-1160 att det doftar

cannabis i det källarutrymmet. Det finns flera förråd i form av gallerburar, i burarna ligger det möbler och andra saker som personer har lagt ner i förråden. Vart doften kommer ifrån är oklart.

Bilder på mina skosulor finns i FILIP.

I tjänsten
// Pa Wengholm

Polisen

Tjänsteanteckning

Rättelse registreringsnummer

Signerad av

Signerad datum

Enhet
Region Mitt, Grova brott 1 PO Uppsala

Diarienr
5000-K1074918-22

Uppgiftslämnare	Datum	Tid
Malmquist, Emma	2022-09-28	07:57

Beslag verkställt	Material för analys
Nej	Nej

Mottaget	Mottaget datum	Tid

Sätt på vilket uppgift lämnats

Upprättad av
Emma Malmquist

Uppgiften avser

Uppgift
Undertecknad genomförde husrannsakan och fotograferade pb BCY42A, i samband med avrapportering skrev jag fel registreringsnummer på bilderna.
Korrekt registreringsnummer är BCY42A, detta är korrigerat i FILIP.

I tjänsten,
Pa Malmquist

Visualisering av vittnesiakttagelser
2022-09-14

UAS-bilder av forensiskt fotograf Sebastian Lindberg

Bilder redigerade av Pa Hågedal utifrån vittnesförhör

Fotografi(er) Visualisering av vittnesuppgifter, 2023-03-03 16:52 diarienr: 5000-K1074918-22

När skotten hörs

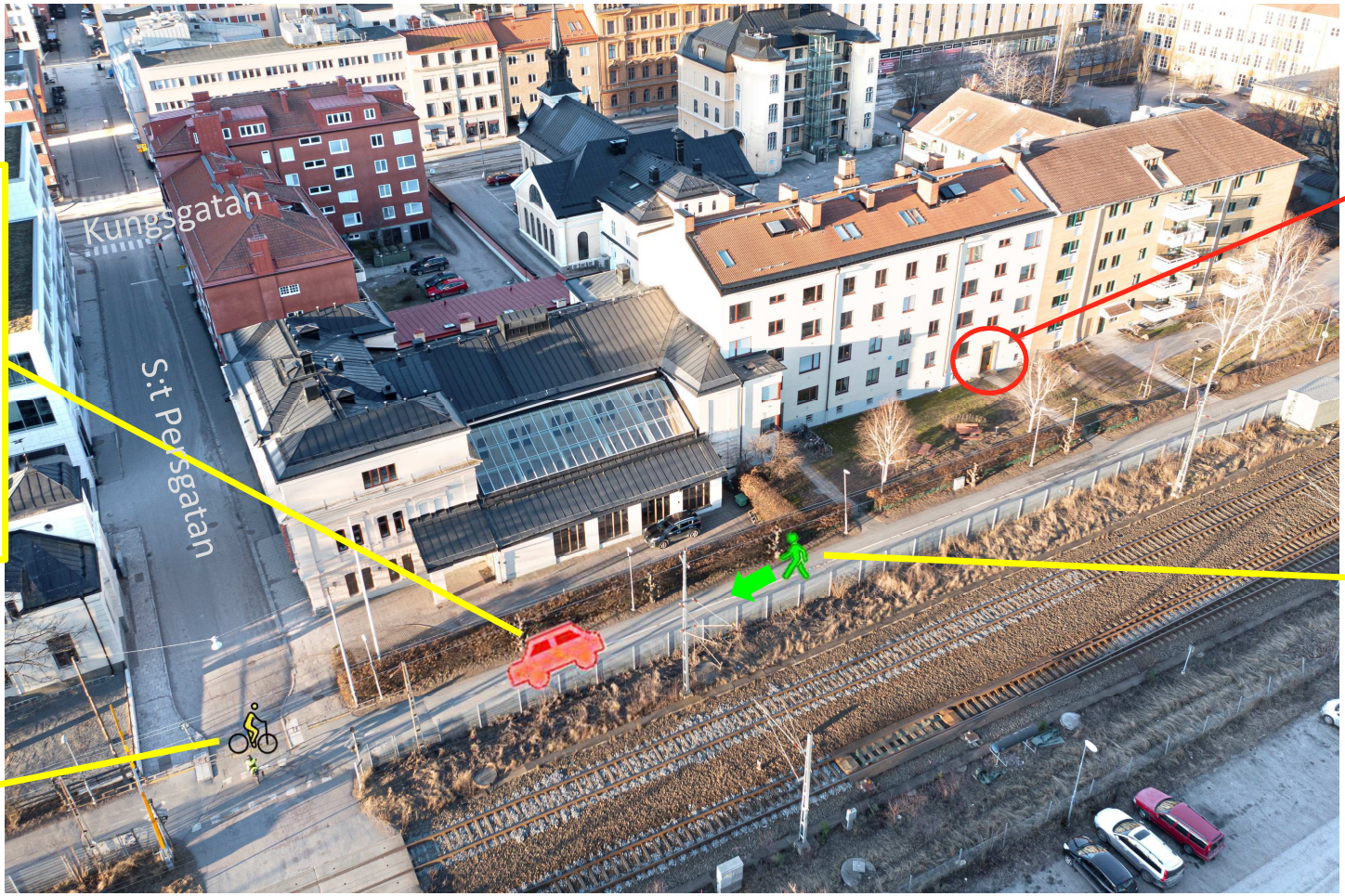

En bil med registreringsnr BCY42* står stilla på cykel- och gångvägen. Iakttagelse av vittne H. Sinare kl. 05:42.

Vittne H. Sinare står vid järnvägs-bommarna.

Porten till Kungsgatan 30A

En kvinna som promenerar bakom bilen börjar springa när skotten hörs. Iakttagelse av vittne H. Sinare.

Fotografi(er) Visualisering av vittnesuppgifter, 2023-03-03 16:52 diarienr: 5000-K1074918-22

Några sekunder efter skotten – vittne Karlsson

Vittne E. Karlsson tittar ut genom sitt fönster på Kungsgatan 30A.

Vittne H. Sinare vänder och cyklar upp för S:t Persgatan. Karlsson ser INTE Sinare.

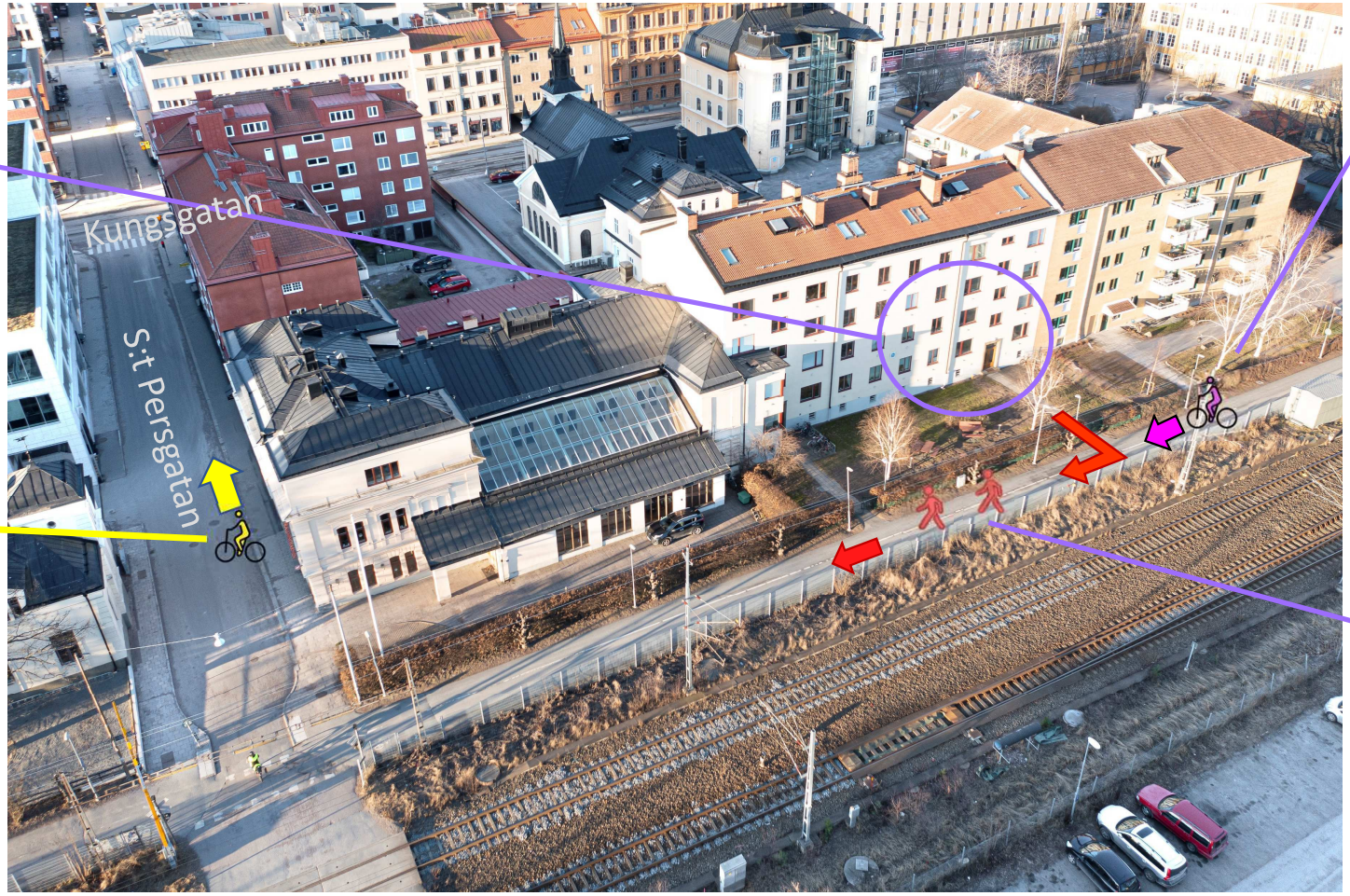

En person kommer cyklande och hamnar efter de springande personerna. Iakttagelse av vittne E. Karlsson.

2 personer springer från Kungsgatan 30A. En av dem bär ett avlångt föremål. Iakttagelser av vittne E. Karlsson inom några sekunder från att hon hör skotten. Därefter ringer hon 112, hennes samtal inkommer till polis kl. 05:43:24.

Fotografi(er) Visualisering av vittnesuppgifter, 2023-03-03 16:52 diarienr: 5000-K1074918-22

Några sekunder efter skotten – vittne Cardell

Vittne J. Cardell tittar ut genom sitt fönster på Kungsgatan 30A.

Vittne H. Sinare vänder och cyklar upp för S:t Persgatan. Vittne J. Cardell ser INTE Sinare.

3 personer springer på led från Kungsgatan 30A, varav en bär ett större vapen. Iakttagelser av vittne J. Cardell inom några sekunder från att han hör skotten. Han ringer därefter 112, hans samtal inkommer till polis 05:43:42.

Fotografi(er) Visualisering av vittnesuppgifter, 2023-03-03 16:52 diarienr: 5000-K1074918-22

Ytterligare några sekunder efter skotten

Bilen med registreringsnr BCY42* kör om vittne H. Sinare i hög hastighet, kör mot rött och svänger vänster in på Kungsgatan. Iakttagelse av vittne H. Sinare.

Vittne H. Sinare

Porten till Kungsgatan 30A

Fotografi(er) Visualisering av vittnesuppgifter, 2023-03-03 16:52 diarienr: 5000-K1074918-22

Vy från vittne H. Sinares position vid järnvägsbommarna

BCY42* står i höjd med den första busken på gång- och cykelvägen när skotten hörs. Iakttagelse av vittne H. Sinare.

Foto av forensisk fotograf Karin Jardbrant

Fotografi(er) Visualisering av vittnesuppgifter, 2023-03-03 16:52 diarienr: 5000-K1074918-22

Vy från vittne E. Karlssons fönster

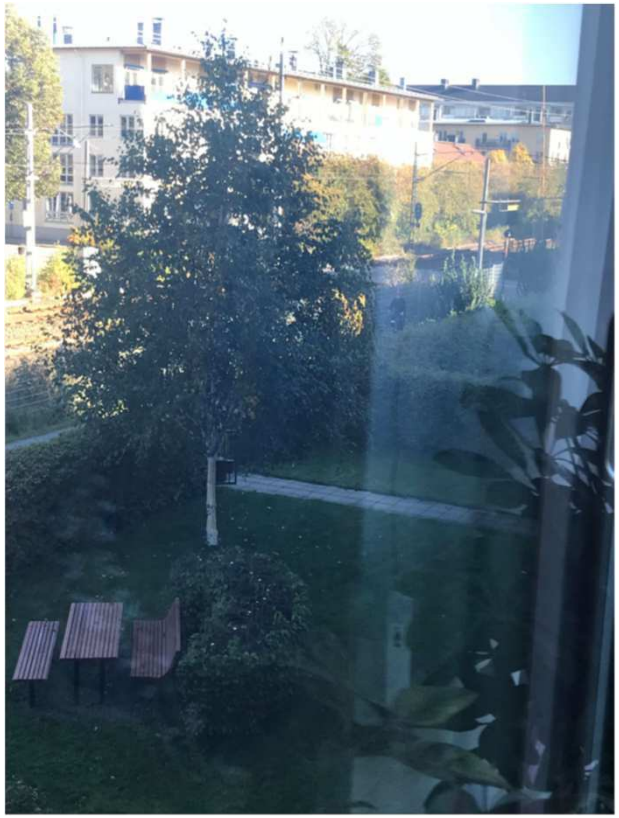

Foto av Insp Söderström i dagsljus.

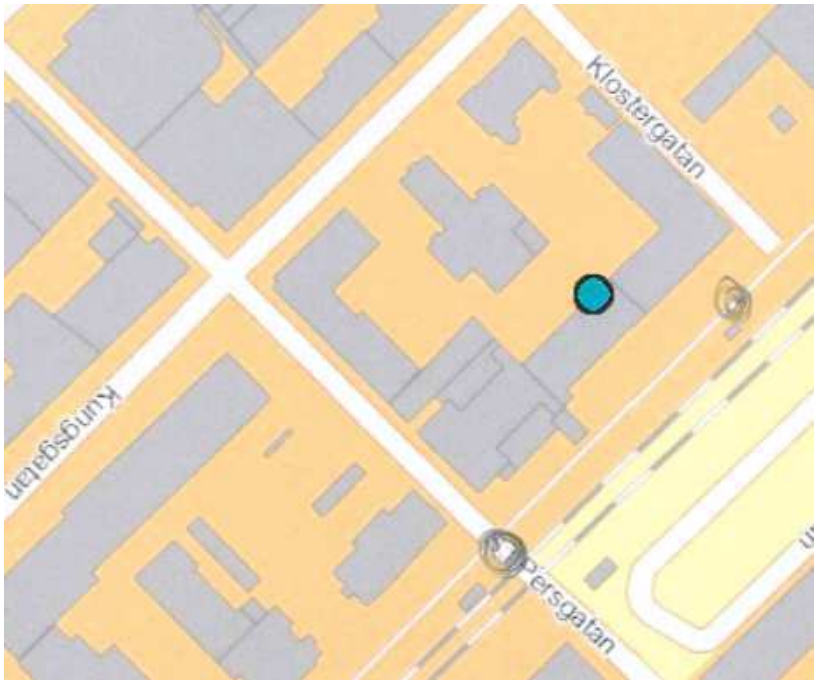

Karta där E. Karlsson ritat. Den nedre blyertscirkeln visar var hon uppger att hon tappade visuellt på de springande killarna.

Fotografi(er) Visualisering av vittnesuppgifter, 2023-03-03 16:52 diarienr: 5000-K1074918-22

Vy från vittne J. Cardells fönster

Foto i dagsljus av Insp. Söderström på det håll killarna sprang åt enligt vittne J. Cardell.

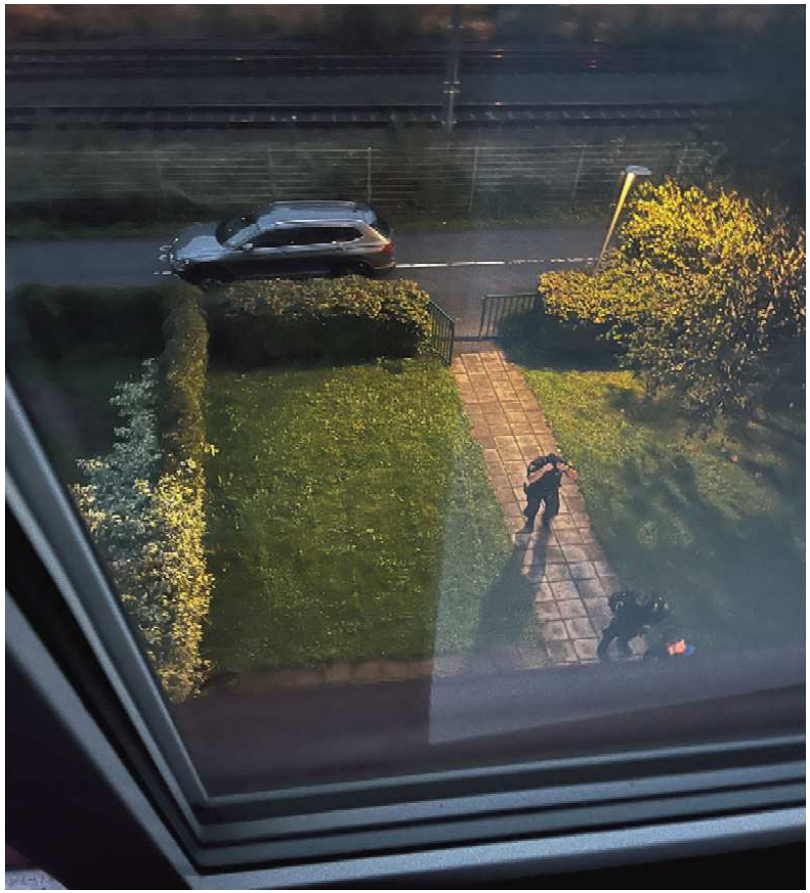

Foto av vittne J. Cardell på platsen där han gjorde iakttagelserna av de springande killarna.

PM Angående vem som var måltavlan för skjutningen på Kungsgatan 30A

Vid mordförsöket som skedde på Kungsgatan 30A 2022-09-14 sköts det in genom lägenhetsdörren till lägenhet 1001 på bottenvåningen. Det finns ingenting i utredningen som talar för att skotten skulle vara riktade mot de två målsägarna Elin Timmerskog och Sebastian Guzman som var bosatta i den lägenheten. Dörren var omärkt men av tavlan i trappuppgången framgår det att lägenheten är kopplad till Jonas Karlsson, se bild nedan. Det gör att även Jonas Karlsson till en tänkbar målsägare, men inte heller det har gått att finna stöd för i utredningen.

Bild 1 Foto på tavla i trapphuset på Kungsgatan 30A.

Förutom den dörren som det sköts mot finns det ytterligare en dörr som saknar märkning med namn. Den ligger på våning tre och är enligt tavlan kopplad till M Majid, lägenhet 1301. Sammanlagt tre personer var folkbokförda i den lägenheten vid tidpunkten för brottet. När patrull kontrollerade dörren 2022-09-15 fanns ett paket adresserat till Majid i tidningshållaren vid dörren, se bil 3 och 4 nedan. En av de som var folkbokförda i lägenhet 1301, men som ej var hemma vid brottstillfället, är hörd i utredningen men uppger att hon inte har någon hotbild mot sig.

Bild 2 visar tre dörrar på våning tre och bild 3 visar tidningshållaren med ett paket till M Majid.

Det går inte att utesluta att skjutningen egentligen skulle riktas mot en Majid boende på Kungsgatan 30. Dådet är då möjligen ett led i pågående konflikt mellan Stockholms-nätverk och nätverk kopplat till Rawa Majid. De som bodde i lägenhet 1301, Majid, har numera skyddade personuppgifter och bor på annan adress.

Erik Reuterdahl, Grova Brott, Uppsala

Polisen

PM

Sinares vittnesuppgift om registreringsnr

Signerad av

Signerad datum

Enhet
Region Mitt, Grova brott 1 PO Uppsala

Diarienr
5000-K1074918-22

Uppgiftslämnare	Datum	Tid
Hågedal, Anna	2022-09-21	09:35

Beslag verkställt	Material för analys
Nej	Nej

Mottaget

Mottaget datum

Tid

Sätt på vilket uppgift lämnats

Upprättad av
Anna Hågedal

Uppgiften avser

Uppgift

I larmsamtalet säger vittnet Sinare att registreringsnumret är BCI42, i telefonförhör med Pa Wixner står det BCY42. Undertecknad ringer upp Pa Wixner, som berättar att hon vill minnas att Sinare plockade fram lappen och läste från den under förhöret. Detta skedde under den fria berättelsen. Hon och Sinare pratade ett tag om huruvida det rörde sig om I eller Y, och att han hade lite svårt att uttala skillnaden, men att hon gav honom flera exempel på ord som började på Y och att han då bekräftade att det var ett Y som var korrekt. Se även kompletterande förhör med Sinare.

I tjänsten
Pa Hågedal

Polisen

Förhör

Iakttagelse av pb på gång/cykelväg.

Signerat av

Signerat datum

Enhet
Region Mitt, Utredningsjour 1 PO Uppsala

Diarienr
5000-K1074918-22

Hörd person
Sinare, Hamidou

Personnummer

Den hörde är	ID Styrkt	Sätt	Ställning till misstänkt - målsägande - vittne
Vittne	Ja	kontrollfrågor	

Tolk

Språk

Ytterligare information om anledning till förhör
iakttagelser på Kungsgatan under morgonen

Underrättad om misstanke

Underrättad om rätt till försvarare	Godtar den försvarare som rätten förordnar	Försvarare/ombud önskas	Försvarare/ombud närvarande

Förhörsledare	Förhörsdatum	Förhör påbörjat	Förhör avslutat
Caroline Wixner	2022-09-14	08:41	09:01

Förhörsplats	Typ av förhör	Förhörssätt
telefon	RB 23:6	Telefonförhör

Förhörsvittne

Utskrivet av
Konceptförhör

Berättelse

Kan du berätta vad som hände?
Jag skulle öppna gymmet, Friskis på Väderkvarn, kl. 05.45 när jag cyklade förbi Kungsgatan och nya byggnaden Kungspassagen och vid järnvägskorsningen stannade jag för bommarna var nere. Det stod en bil vid cykelvägen på vänster sida. Bilen stod på tomgång. Jag hörde en smäll, jag trodde det var byggnadsställning som ramlade sen upprepades det tre fyra gånger så jag kände nått inte stämde.
En kvinna var vid bilen. Utanför. Hon vände sig om när hon hörde skotten och började springa och då förstod jag att nått hände. Tror inte att hon hade med bilen att göra utan att hon bara gick där och sprang för att hon blev rädd. Vet inte om hon var påväg mot tåget men hon gick mot tågstationen iallafall. Jag vände cykeln och bilen som stod på tomgång körde förbi mig väldigt snabbt. Trafikljusen var röda och han svängde vänster på Kungsgatan och sen vänster igen
Jag skrev upp det jag såg av registreringsnumret och det var "BCY42". Bilen var silver, vit eller silver nånting. Väldigt fin bil, ny bil.
La du märke till vad det var för modell? Sedan, kombi, SUV till exempel?
Inte så jättestor bil. Vet inte om det var Mercedes eller nåt annat men det var väldigt fint. Jag tror inte det var en kombi men jag vet inte. Bilen var inte så stor.
Bilen körde väldigt fort och jag var väldigt rädd för jag inte visste vad som hände så jag såg inte så bra. Jag ringde till polisen för att ge ett tips ifall något hade hänt för jag gick in och läste på UNT men såg inget.

Kan du beskriva igen hur du cyklade, från vart cyklade du och vilken väg tog du?
Cyklade från Eriksberg, korsade Kungsgatan och fick Kungsgpassagen på höger sidan och stannade vid järnvägsspåret för tåget kom.

På vilken sida av järnvägsspåret stod bilen?
Bilen stod på samma sida som mig. Kanske 5-6 meter från mig riktad mot mig på tomgång.

Jag hörde skotten, jag vände om för att byta väg och cyklade tillbaka samma väg upp till Kungsgatan för att cykla runt på en annan väg. När jag vände mig om körde bilen om mig fort på den gatan, S:t Persgatan. Bilen körde mot rött och svängde vänster på Kungsgatan och sen vänster på Vaksalagatan.

Såg du någon som satt i bilen?
Oj, jag såg den bara snabbt. Nej jag kan inte säga vem som satt i bilen. Hann knappt se nått för jag ville bara byta väg. Jag blev rädd.
Jag tror att föraren var ung och tjock. Var stor. Men jag är inte säker för det gick så fort. Kan inte säga om det var man eller kvinna. Kan inte säga om föraren var mörk eller ljushyad.

Såg du någon annan i bilen?
Nej.
Kan du beskriva kvinnan som gick vid bilen?
Hon var mörkhårig. Smal. Såg henne bara snabbt så såg inte ålder, tror hon hade svarta kläder. Hon hade en handväska, en liten. Såg inte färgen men det var en liten väska. Först hade hon den på axeln men sen tog hon den i handen för att springa, tror det var så i alla fall. När hon började springa så vände jag mig direkt för då förstod jag att det var nått. Skulle inte känna igen henne för det gick så fort.

Förutom kvinnan, föraren i bilen, och dum var det någon annan där?
På andra sidan järnvägen var det en person som stod och väntade med cykeln. Det var på distans så såg inte hur personen såg ut.
Jag kollade på klockan och den var 05.42 när jag såg bilen. Jag kollade på klockan när jag stannade vid järnvägen eftersom jag skulle öppna 05.45 och det tåget brukar gå samma tid så ibland hinner jag innan tåget inte idag.

Hur var ljusförhållandena? Mörkt, ljust, gryning, gatulysen mm?
Det började bli lite ljust. Gatlysena var fortfarande tända, Mitt cykelljus var på också och bilen stod på tomgång mot mig.

Såg eller hörde du något annat som du lade märke till?
Nej jag har nog berättat allt. Hörde inget annat än "pang, pang, pang".

Har du något att tillägga?
Nej.

Uppläst och godkänt.

Polisen

Förhör

Signerat av

Signerat datum

Enhet	Diarienr
Region Mitt, Grova brott 1 PO Uppsala	5000-K1074918-22

Hörd person	Personnummer
Sinare, Hamidou	

Den hörde är	ID Styrkt	Sätt	Ställning till misstänkt - målsägande - vittne
Vittne	Ja	Passbild RES	

Tolk	Språk

Ytterligare information om anledning till förhör	Underrättad om misstanke
Iakttagelser i samband med skottlossning	

Underrättad om rätt till försvarare	Godtar den försvarare som rätten förordnar	Försvarare/ombud önskas	Försvarare/ombud närvarande

Förhörsledare	Förhörsdatum	Förhör påbörjat	Förhör avslutat
Anna Hågedal	2022-09-15	14:23	15:00

Förhörsplats	Typ av förhör	Förhörssätt
St Persgatan, Uppsala	RB 23:6	Konceptförhör

Förhörsvittne	Utskrivet av

Berättelse

Hamidou möter upp förhörsledaren på platsen där han gjort sina iakttagelser för att berätta mer och visa vad han sett.

Hamidou berättar att han cyklade till jobbet och stod och väntade på bommarna. Han vet att klockan var 05:40 då, för han cyklar alltid där på morgonen och vet att bommarna går ner 05:40, ofta hinner han före dem men nu gick de ner innan han hann över. Hamidou visar att han stått med sin cykel på sydvästra sidan om järnvägen på St Persgatan och väntat på bommarna. På hans vänstra sida, på cykelvägen som går längs med järnvägen, står en bil på tomgång. Hamidou la märke till den och undrade varför det stod en bil på cykelbanan. Bilen hade motorn på och lampor tända, men inte halvljus utan bara svagare ljus nedtill. Hamidou tror att det satt någon i men han såg inte personen. Bilen står några meter in på cykelbanan från St Persgatans håll, i höjda med den första busken. Den stod mitt på cykelbanan, med fronten mot Hamidous håll.

Hamidou hörde en smäll. Han tyckte det lät som en byggnadsställning som ramlat, och stod först kvar. Sedan kom tre smällar till, och Hamidou förstod att det var skottlossning. Han såg också att det gick en kvinna på cykelbanan bakom bilen. Hamidou kan inte säga om hon har något med bilen att göra men, han tror att hon bara var förbipasserande. När det smällde såg han henne vända sig om och titta mot huset (Hamidou pekar mot byggnaden där skjutningen skedde) och sedan börja springa. Hon sprang i sydostlig riktning längs med cykelbanan.

Hamidou blev rädd och ville därifrån. Han vände sin cykel och cyklade tillbaka i sydvästlig riktning på St Persgatan. Han cyklade på trottoaren på höger sida om vägen. När han var ungefär mitt på kvarteret mellan järnvägen och Kungsgatan blir han omkörd av bilen. Han hör att bilen gasar på ordentligt så att motorn rusar. Hamidou hinner inte se in ordentligt i bilen, men får en snabb blick av föraren, som ser ut att vara tjock alternativt ha en tjock jacka på sig. Han ser inga andra detaljer, bara siluetten av en tjock person. Hamidou ser inte om det

sitter fler personer i bilen. Bilen kör mot rött ljus i korsningen mellan St Persgatan och Kungsgatan och svänger vänster, ut på Kungsgatan. Bilen blinkar i svängen, och behåller vänsterblinkersen på efter svängen. Hamidou cyklar också ut på Kungsgatan till vänster, men då är bilen borta. Hamidou tror att bilen har svängt vänster i nästa korsning, in på Vaksalagatan, men han har inte sett det tydligt.

Hamidou ser en del av registreringsnumret på bilen, och han upprepar det i huvudet tills han kommer till jobbet, där skriver han ned det. Han har gett det till polisen redan. Han tittar på nyheterna, men ser inget om händelsen. Sedan ringer han polisen. Efteråt ser han på nyheterna att det rör sig om en skjutning.

Hamidou tror att kvinnan måste ha sett något, med tanke på var hon var när smällarna hördes. Det fanns också människor som stod och väntade på bommarna på andra sidan järnvägen som kan ha sett något. När bilen kom ut på Kungsgatan så var det trafik där, det kom en grön buss på Kungsgatan som borde ha sett bilen.

SIGNALEMENT BILEN
Bilen var av sedanmodell, silverfärgad. Hamidou beskriver det som en fin bil, han tror att det var en Audi eller Mercedes, men han såg inte loggan. Det är formen på bilen som gör att han tror på de märkena. Den hade fina fälgar, i ungefär samma färg som bilen.

SIGNALEMENT KVINNAN
Svart eller mörk jacka, svart hår. Hon hade en liten handväska, Hamidou minns inte färgen på den.

BILAGA
Bilagan är en kartbild som visar bilens position när den är parkerad, och hur den sedan körde. Bilden är ritad av förhörsledaren utifrån hur Hamidou pekat på plats.

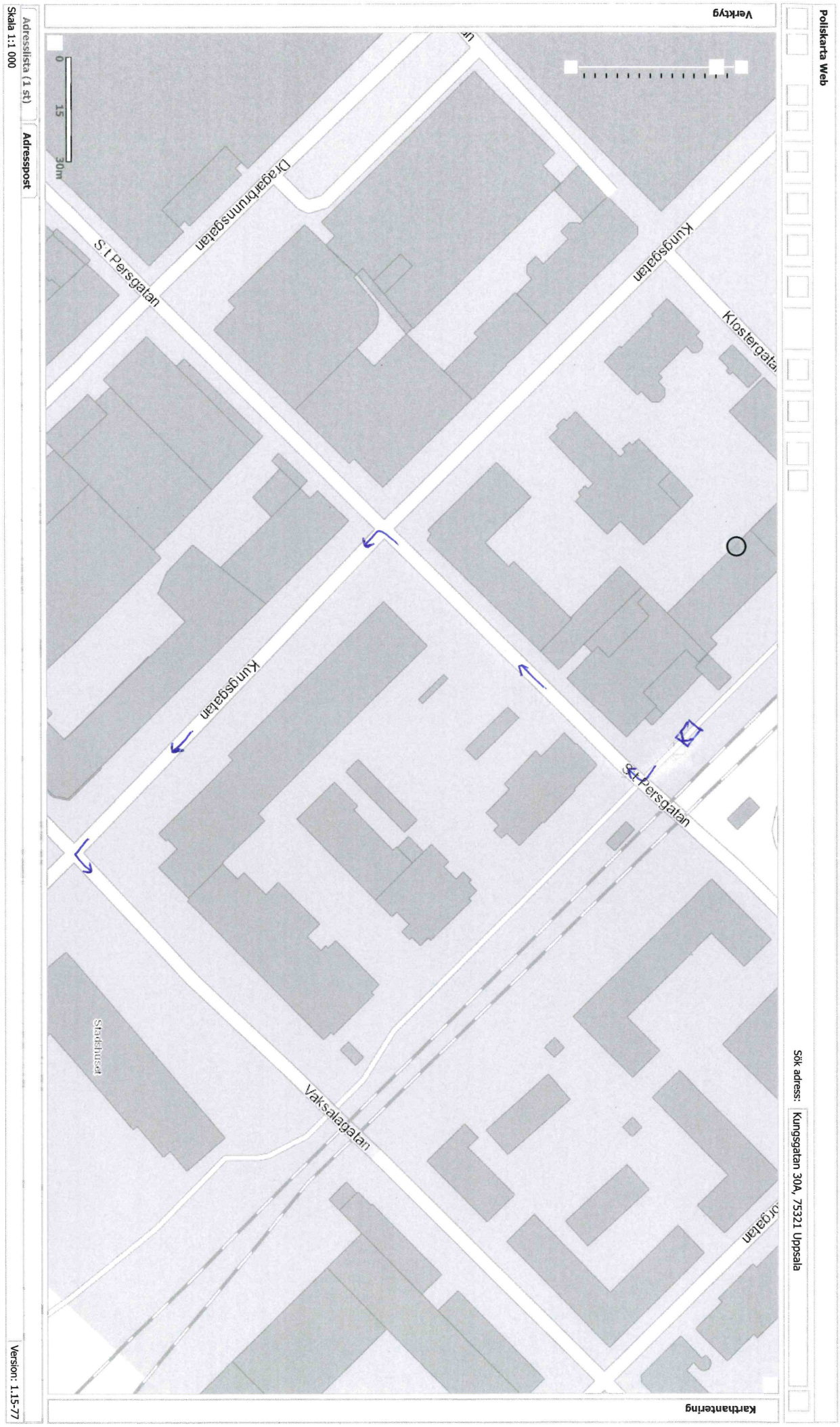
Poliskarta Web
Verktyg
Sök adress: Kungsgatan 30A, 75321 Uppsala
Karthantering
Adresslista (1 st)
Adresspost
Skala 1:1 000
Version: 1.15-77
0
15
30m
Dragarbrunnsgatan
S:t Persgatan
Kungsgatan
Klostergatan
Kungsgatan
S:t Persgatan
Vaksalagatan
Stadshuset

Polisen

Förhör

Signerat av

Signerat datum

Enhet	Diarienr
Region Mitt, Grova brott 1 PO Uppsala	5000-K1074918-22

Hörd person	Personnummer
Sinare, Hamidou	

Den hörde är	ID Styrkt	Ställning till misstänkt - målsägande - vittne
Vittne	Nej	

Tolk	Språk

Ytterligare information om anledning till förhör	Underrättad om misstanke
Kompletterande förhör gällande registreringsskylt	

Underrättad om rätt till försvarare	Godtar den försvarare som rätten förordnar	Försvarare/ombud önskas	Försvarare/ombud närvarande

Förhörsledare	Förhörsdatum	Förhör påbörjat	Förhör avslutat
Anna Hågedal	2022-09-21	09:29	

Förhörsplats	Typ av förhör	Förhörssätt
	RB 23:6	Telefonförhör

Förhörsvittne	Utskrivet av
	Konceptförhör

Berättelse

Hamidou har i tidigare förhör nämnt att han skrev ner ett registreringsnummer på en lapp, och tillfrågas om han har kvar lappen. Hamidou letar reda på lappen, fotar den och skickar den via mail till förhörsledaren. Se bilaga.

Hamidou lägger också till att det var en sak han glömde säga i förra förhöret gällande registreringsskylten: han tyckte att den verkade se gul ut, inte vit som en vanlig registreringsskylt utan som en taxiskylt. Han satt och pratade om händelsen med sin fru igår och kom då på att detta var något han glömt säga till polisen.

Uppläst och godkänt från anteckningar.

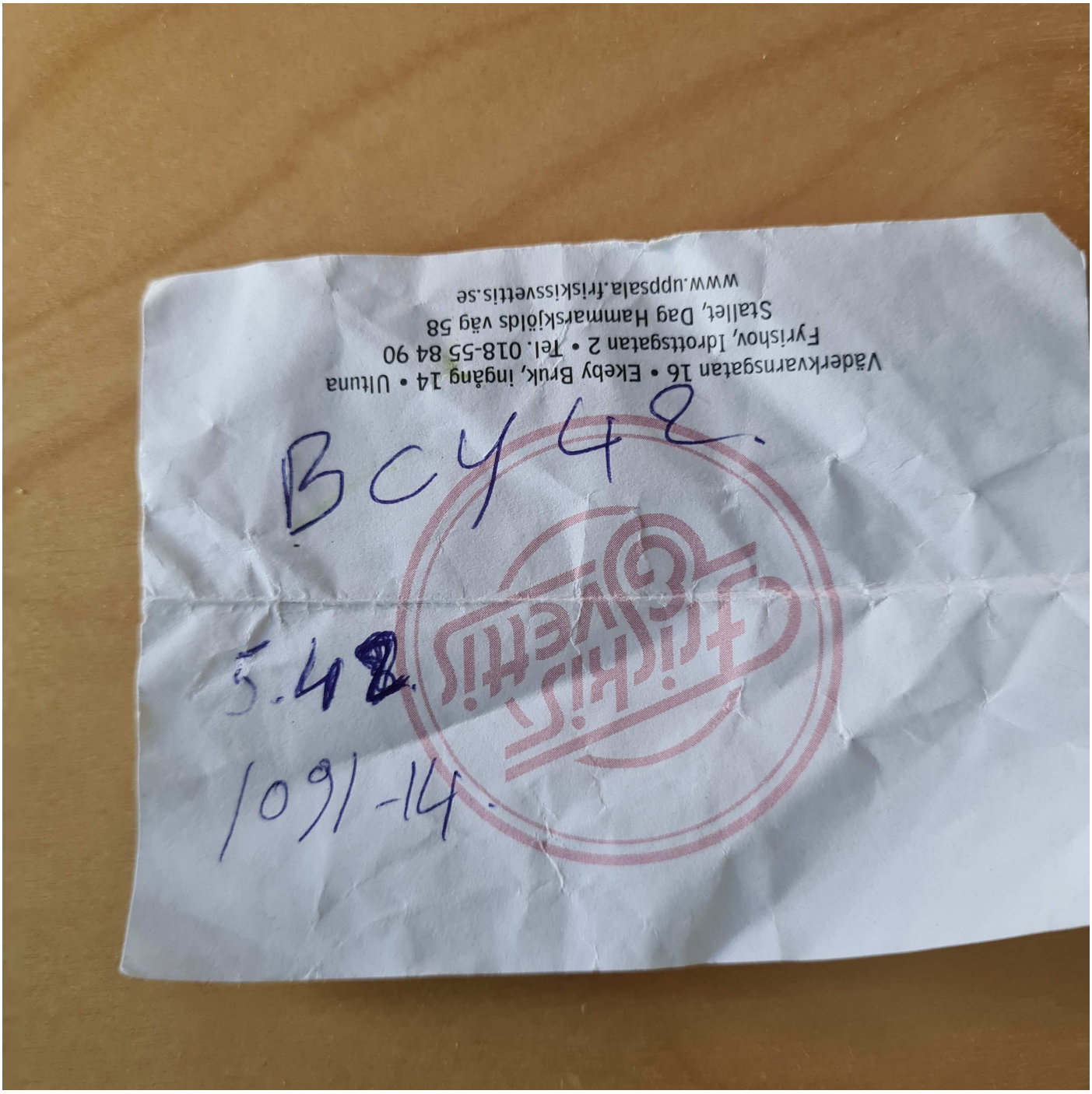
Bcy48.
5.48.
1091-14.

Polisen

Förhör

Iakttagelse av silverfärgad bil före skjutningen.

Signerat av

Signerat datum

Enhet	Diarienr
Region Mitt, PKC-grupp 1 Rgn Mitt	5000-K1074918-22

Hörd person	Personnummer
Sjöström, Cecilia	

Den hörde är	ID Styrkt	Sätt	Ställning till misstänkt - målsägande - vittne
Vittne	Ja	Sökning i DUR2 på telefonnumret och egen utsaga	

Tolk	Språk

Ytterligare information om anledning till förhör	Underrättad om misstanke
Skjutningen Kungsgatan, Uppsala 2022-09-14	

Underrättad om rätt till försvarare	Godtar den försvarare som rätten förordnar	Försvarare/ombud önskas	Försvarare/ombud närvarande

Förhörsledare	Förhörsdatum	Förhör påbörjat	Förhör avslutat
Torbjörn Staaf	2022-09-14	09:35	09:40

Förhörsplats	Typ av förhör	Förhörssätt
	RB 23:6	Telefonförhör

Förhörsvittne	Utskrivet av

Berättelse

Cecilia berättar att hon cyklade på cykelbanan i sydvästlig riktning på S:t Persgatan och stannade vid rödljuset vid Kungsgatan.

Hon hade kommit ifatt en silverfärgad Mazda av sedanmodell som också befann sig på cykelbanan. Cecilia stannade bredvid bilen som hade helt tonade rutor och kunde då inte se personerna i bilen.

När ljuset gick över till grönt svängde bilen till vänster på Kungsgatan i hög fart.

Cecilia loggade in på sitt jobb 05:20 så hon bedömer att klockan var cirka 05:15 när hon befann sig intill bilen.

Förhöret vidkänt och godkänt

Förhöret avslutas 09:40

Polisen

Förhör

Iakttagelse av silverfärgad bil före skjutningen 2

Signerat av

Signerat datum

Enhet	Diarienr
Region Mitt, Grova brott 1 PO Uppsala	5000-K1074918-22

Hörd person	Personnummer
Sjöström, Cecilia	

Den hörde är	ID Styrkt	Sätt	Ställning till misstänkt - målsägande - vittne
Vittne	Ja	Foto i RES	

Tolk

Språk

Ytterligare information om anledning till förhör

Underrättad om misstanke

Hörs om sina iakttagelser i samband med mordförsök den 14 september 2022.

Underrättad om rätt till försvarare	Godtar den försvarare som rätten förordnar	Försvarare/ombud önskas	Försvarare/ombud närvarande

Förhörsledare	Förhörsdatum	Förhör påbörjat	Förhör avslutat
Jenny Bälter	2022-09-15	13:10	13:25

Förhörsplats	Typ av förhör	Förhörssätt
Klostergatan cykelväg längs järnvägen	RB 23:6	

Förhörsvittne

Utskrivet av

Berättelse

Biträdande förhörsledare Anna Hågdal.

Förhörsledarens frågor och noteringar i kursiv stil.

Cecilia ombeds att berätta om sina iakttagelser.

Jag var på väg hemifrån till jobbet, jag kom upp vid Mikaelskyrkan och följde sen cykelvägen längs spåret. Jag tar samma väg varje dag och brukar passera här vid 05:10-05:15. Igår stämplade jag in på jobbet kl 05:22. När jag kommer åkandes *(på en el-skoter, fhl notering) såg* jag framför mig att en bil svängde ut från Klostergatan och körde på cykelvägen längs spåret mot S:t Persgatan.

Såg du någon person i bilen?

Nej det var mörkt och jag var ju på cykelvägen bortom klostergatan så jag hamnade bakom den.

Hur fort kör bilen tror du?

Svårt att avgöra men snabbare än vad jag åker.

Hur fort går din skoter?

20 km i timmen.

Jag tyckte att det var obehagligt, det är mörkt vid den här tiden och det är en del konstiga människor ute. Det var konstigt att bilen körde ut på cykelbanan. Framme vid S:t Persgatan svänger bilen höger från cykelvägen in på S:t Persgatan. Jag tänker att bilen kommer att köra mot rött framme vid rödljuset men den står faktiskt och väntar på grönt ljus. Jag kör upp så att jag står jämsides på bilens högra sida och försöker titta in i bilen för att se vem eller vilka det är i bilen. Jag står lite bakom passagerardörren i fram men kan inte se in då alla rutor, även de främre sidorutorna, var svarta. När det blir grönt svänger bilen vänster ut på Kungsgatan och jag kör rakt fram upp mot city.

På vilket sätt kördes bilen ut på Kungsgatan?

Den kördes lugnt.

Tänkte du på vad det var för bilmodell?
Jag är säker på att det var en Mazda, en silverfärgad.
Hur vet du att det var en Mazda?
Vi är intresserade själva av att köpa en ny Mazda så jag har kollat på flertalet Mazdor. Vi vill köpa en Mazda 5 och bilen jag såg var mindre än en sån. Det var inte en suv, inte en kombi utan en sån vanlig med bagagelucka. De bilar vi tittar på är splitternya men den här var inte pur ny.
Såg du någon logotyp?
Ja.
Skulle du känna igen bilen eller bilmodellen om du såg den igen?
Ja det tror jag att jag skulle göra.

Cecilia berättar att förhörsledaren som förhörde henne igår sa att de tidsangivelser hon gav inte stämde. Att hon inte lämnade korrekta uppgifter. Cecilia är säker på tidsangivelserna.

Jag kollade på min Samsung-telefon vad klockan var när jag steg in i hissen hemma. Då var klockan 05:10. De brukar ta fem minuter att ta sig till jobbet. Jag vet att stämpelklockan på jobbet stod på 05:22 när jag stämplade in. Jag har arbetstid från 05:30.

Du åker el-skoter, har du nåt lyse på den som var på igår?
Ja det var igång.
Cecilia visar hur el-skotern lyser med fast vitt sken i fram, fhl notering.

Förhörsanteckningar upplästa och godkända.

Bifogat förhöret finns en bilaga med en skiss som visar Cecilias färdväg och bilens färdväg, fhl notering.

Poliskarta Web

Sök adress: Kungsgatan 30A, 75321 Uppsala

Karthantering

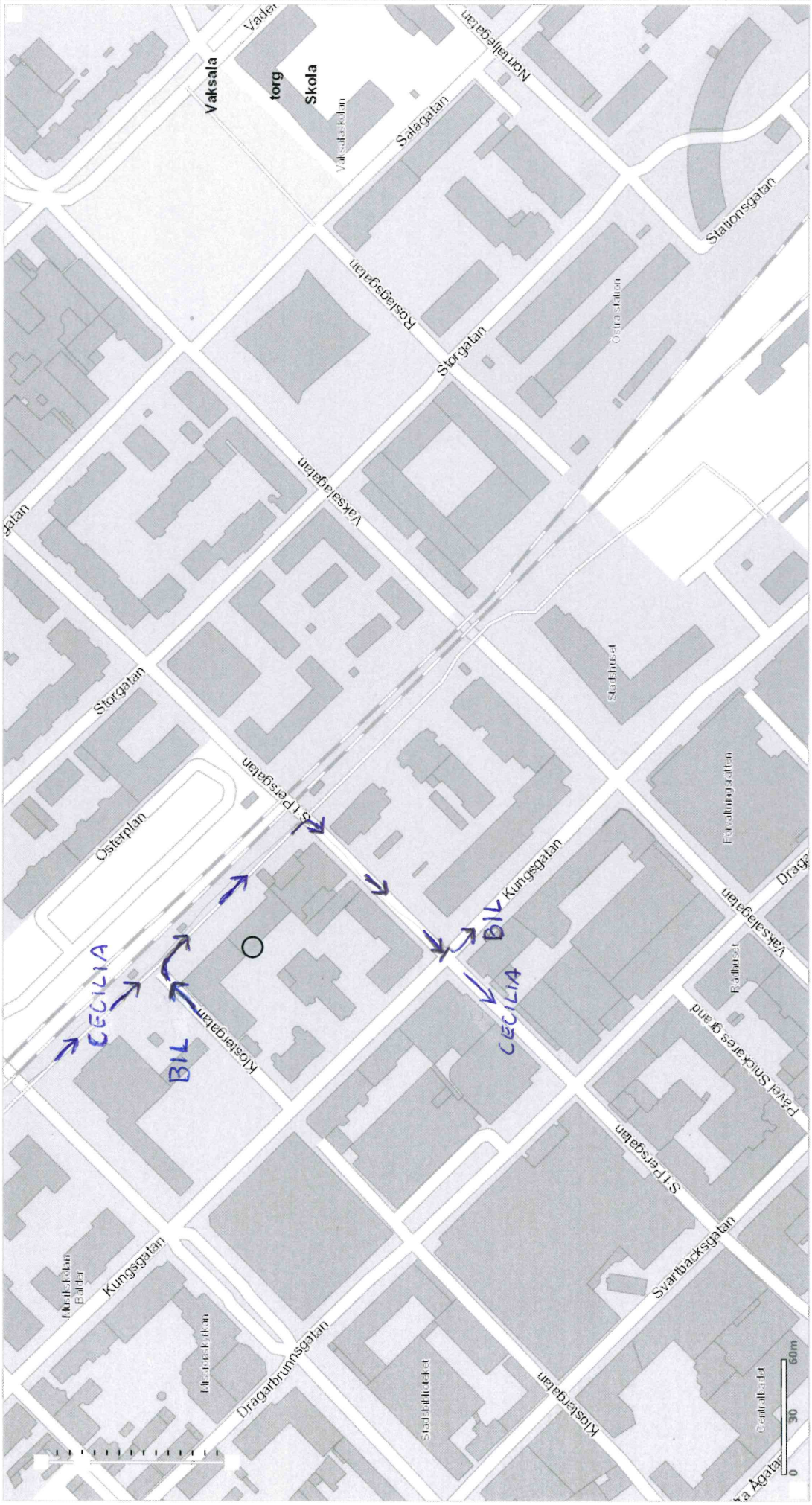

Verktyg

Adresslista (1 st)

Skala 1:2 000

Adresspost

Version: 1.15-77

Polisen

Förhör

Signerat av

Signerat datum

Enhet	Diarienr
Region Mitt, Grova brott 1 PO Uppsala	5000-K1074918-22

Hörd person	Personnummer
Sjöström, Cecilia	

Den hörde är	ID Styrkt	Sätt	Ställning till misstänkt - målsägande - vittne
Vittne	Ja	Egna uppgifter, dataslagning	

Tolk	Språk

Ytterligare information om anledning till förhör	Underrättad om misstanke
Kompletterande fråga ang den bil vittnet iakttog på morgonen den 14 september 2022	

Underrättad om rätt till försvarare	Godtar den försvarare som rätten förordnar	Försvarare/ombud önskas	Försvarare/ombud närvarande

Förhörsledare	Förhörsdatum	Förhör påbörjat	Förhör avslutat
Jenny Bälter	2022-09-16	08:47	08:48

Förhörsplats	Typ av förhör	Förhörssätt
	RB 23:6	Telefonförhör

Förhörsvittne	Utskrivet av
	JB

Berättelse

Förhörsledarens frågor och kommentarer i kurisv stil.

Vi talades vid igår och jag missade då att ställa en fråga om du minns om du lade märke till bilens registreringsnummer. Någon bokstav eller siffra?
Nej, jag tänkte inte alls på det. Det var tidigt på morgonen så jag tänkte inte alls på det.

Förhörsanteckningar upplästa och godkända.

Polisen

Förhör

Signerat av

Signerat datum

Enhet
Region Stockholm, BF-IGV 2 LPO Botkyrka

Diarienr
5000-K1074918-22

Hörd person
Peralta, Edward

Personnummer

Den hörde är	ID Styrkt	Sätt	Ställning till misstänkt - målsägande - vittne
Vittne	Ja	Passbild i RES	

Tolk

Språk

Anledning till förhör / Misstankar som misstänkt har underrättats om
Mord, Försök till

Underrättad om misstanke

Ytterligare information om anledning till förhör
Förhörsledaren informerar Edward om att han hörs som vittne med anledning av att två olika taxibilar tillhörande honom har varit inblandade i skottlossning i Uppsala och Stockholm den 2022-09-14 samt 2022-09-23.

Underrättad om rätt till försvarare	Godtar den försvarare som rätten förordnar	Försvarare/ombud önskas	Försvarare/ombud närvarande

Förhörsledare	Förhörsdatum	Förhör påbörjat	Förhör avslutat
Alexander Johansson	2022-09-23	20:58	22:22

Förhörsplats	Typ av förhör	Förhörssätt
Polisen Flemingsberg	RB 23:6	

Förhörsvittne
Ibrahim, Kristian

Utskrivet av

Berättelse

Förhörsledarens anteckningar och frågor skrivs i kursiv stil.
Förhörsledaren informerar Edward om att han hörs som vittne med anledning av att två olika taxibilar tillhörande honom har varit inblandade i skottlossning i Uppsala och Stockholm den 2022-09-14 samt 2022-09-23.

I samband med att Edward blir informerad om anledningen till förhöret så undrar Edward vilka bilar det handlar om varpå förhörsledaren ber Edward att säga registreringsnummer på de bilar som han tror att jag syftar på.
PFO613 och jag vet vem det är som kört den. Samma person har även kört en annan bil, BCY42A.

Vad är det som får dig att tro att det är just dessa två bilar som varit inblandade?
När du sa att det var två taxibilar det handlade om så förstod jag vilka bilar det gäller och vilken chaufför. Eftersom polisen bärgade BCY42A och den gemensamma nämnaren är att det är samma förare som kört både BCY42A och PFO613 vid de datumen du nämner för skottlossningarna. Han är heltidsanställd och körde tidigare BCY42A men han misskötte sig med den bilen och städade inte efter sig och eftersom det är en ny bil så ville jag inte att han ska köra den och då fick han en äldre bil istället, PFO613.

Vem är det som har kört BCY42A och PFO613?
Han ska heta Ahmadey Yusuf. Jag har bild på hans taxilegitimation och körkort i min mobil. Jag har hans schema där och allt. Det är han som ska ha kört bilarna vid de datum du nämner,

men sen vet jag inte om han har varit oärlig och lånat ut bilen till någon. Jag jobbar också på UPS och där fick jag tips om Ahmadey av en kollega, att han skulle vara en bra kille och det har inte varit några problem med honom för mig, han har alltid gjort som man ska och redovisat allting korrekt.

Vill du lämna ut din kod till dina mobiltelefoner?
Ja. Det är bara kod till den ena, den andra kommer från en taxibil, det är så att föraren i bilen ska kunna använda den.

Paus i förhör: 21:07.
Återuppta förhör: 21:27

Hur kom du i kontakt med Ahmadey?
Som jag berättade så jobbar jag också på UPS, är chaufför där. En av mina kollegor där tipsade mig om honom för att jag sökte efter chaufförer. Han sa att han har en granne, han känner hans familj, han är bra person och han vill jobba heltid.

Hur skedde kontakten mellan dig och Ahmadey?
Jag sa till min kollega att ge mitt telefonnummer till honom och han kontaktade mig då och så träffades vi för en intervju. Han verkade ha allting i sin ordning och jag fick bra rekommendationer, så det var egentligen bara att tuta och köra.

När anställde du Ahmadey?
Hans första lön är nu den 25 september. Han började i augusti, men jag minns inte exakt vilket datum. Men i början va augusti.

Vilka bilar har Ahmadey brukat sen han började hos dig?
Den som ni tog i beslag, BCY42A, den har han alltid kört. Han körde den på kvällarna och delade med en annan förare på dagarna, men det var den han brukade förutom nu på sista tiden då han fick en Corolla istället för att han misskötte sig och inte städade BCY42A efter kunderna.

Registreringsnummer på Corollan?
PFO613.

När skedde skiftet mellan BCY42A och PFO613?
Hela den här veckan har han kört PFO613. Nej, det var redan förra helgen han skiftade. Förra fredagen, den 16 september. En annan förare körde BCY42A lördagen och söndagen förra helgen.

Om jag har förstått dig rätt så har Ahamdey kört BCY42A sen han började jobba hos dig i augusti 2022 fram tills förra fredagen, den 16 september, då han fick PFO613 istället, stämmer det?
Ja precis, fredag kväll så fick han PFO613.

Du nämnde också att han har delat på BCY42A med någon annan på dagarna, vem?
Han heter Mohammed Issa, men inte på vardagar, för då har jag en annan förare som varit pappaledig. Men lördagar och söndagar så delade han den med Mohammed Issa.

Så det är bara Ahmadey som har haft BCY42A alla dagar, kvällar och nätter förutom på lördagar och söndagar?
Ja precis och det stämmer ju in på de datumen som du säger att de här skjutningarna har skett, då hade Ahmadey bilarna.

Har Ahmadey bilen hela tiden eller lämnar han in den någonstans, hur går det till?
Eftersom det var en förare som var föräldraledig så var det bara Ahmadey som hade tillgång till bilen. Jag har en policy att de får ansvara själva för parkering, så om de har en egen parkering så kan de ställa bilen där. De får inte använda den privat. Jag har sett den stå parkerad på Tenstavägen [redacted] i Spånga. Via GPS alltså.

Berätta lite närmare om bilarnas GPS.
Alla bilar har en installerad GPS som gör att jag kan tracka dom med 5 meters precision live och så kan man gå till loggar och kolla hur bilarna åkt varje dag. Och det är för att jag ska kunna se att de inte använder bilen privat och sköter sig.

Hur länge sparas de här GPS-loggarna?
Jag har inte kollat så långt tillbaka, jag brukar kolla 1 vecka eller 2 tillbaka, men jag vet inte exakt hur länge det sparats. Jag har sett på appen att man kan välja datum, men jag har sett att man bara kan se 24 timmar på loggarna. GPS:en kommer från Kina och den går på Kinesisk tid, så om det står klockan 05:00 på GPS:en så betyder det att det kanske är klockan 13:00 här, man får jämföra med svenska tid alltså.

Du sa att du kan se vart bilarna körs nu live?
Ja precis.

Och det gör du genom någon app eller?
Ja precis.

Vad heter appen?
Aika.

Kan vi se dina bilar, var de är?
Ja men man måste skriva in vilken bil det är.

Behöver vi en kod till det?
Ja precis, man måste veta GPS:nr på bilen. Jag vet vilket nummer som är till vilken. Det finns 6 bilar som är sparade och ja känner igen numret på de så jag vet till exempel vilket nummer som tillhör vilken bil. Men det är långa nummer, jag måste se de för att kunna säga.

Har Ahmadey tillgång till PFO613 fortfarande?
Ja, han är schemalagd idag faktiskt, så han borde vara ute och köra.

Så du skulle kunna se i den här appen vart PFO613 befinner sig just nu?
Ja precis.

Vad har Ahmadey för arbetstider?
Det är helg idag, så han brukar köra ett tag, det är lönehelg också.

Bestämmer han själv sina tider?
Ja. Men bra att du sa det, idag ska han byta med en förare vid 03:00, så han jobbar till 03:00.

Hur brukar hans arbetstider se ut normalt sett?
Fredagar brukar han börja tidigare för att han ska lämna över bilen vid kl. 03:00. Från kl. 18:00 när trafiken är bättre brukar han börja. Ibland till 04:00, ibland till 05:00, det beror på hur mycket jobb det finns.

Hur många dagar i veckan eller hur ofta jobbar han?
Hans kontrakt är på heltid, så 40h, men vill de jobba extra så låter jag de göra det. Ibland har han jobbat 6 dagar, ibland 7, ibland 5.

Vem ska han lämna PFO613 till idag vid 03:00?
Muse.

Har du schemat på vem som jobbar och vem som lämnar över vilken bil till vem vid vilken tid och så vidare?
Ja precis, registreringsnummer, personer och tider.

Om någon jobbar över, hur har du koll på det?
De är inloggade på taxametern och sen ser jag på Uber och de apparnas kontrollpanel, så jag kan hålla koll på de.

Kan någon annan än Ahmadey kunnat kört bilen i taxisyfte i natt, mellan den 22 och 23 september?
Ingen annan har tillåtelse att köra den. Han var schemalagd att ha den bilen och om han har lämnat över bilen till någon annan så har han gjort det utan min tillåtelse.

Har någon annan nyckel till den?
Nej, det är ingen annan som har nyckel. Bara han.

Har du kollat PFO613 något idag, hur den kört?
Ja, jag har kollat. Han har varit i Vega, eller bilen i alla fall.

Vilken tid var han i Vega?
Idag på morgonen, när jag åt frukost. Jag ringde honom. Jag minns inte riktigt, men det finns i min telefon, han heter Ahmadey.

Varför ringde du honom?
Jag skulle prata om hans lön. Eftersom det var hans första lön så skickade jag till hans epost och jag visste inte om han hade fått den. Jag tyckte det var lite konstigt att bilen var i Vega. Ja precis, så var det. Den hade varit i Vega dagen innan också. Han har skrivit in och rapporterat att han fått betalt av kunder. Han sa att han jobbade. Det var ingen som var schemalagd på den bilen under dagtid.

Kollade du när han avslutade sitt pass idag?
Nej, jag har inte kollat något mer.

Minns du vilken tid det var som du såg att han var i Vega?
När jag åt frukost, måste varit runt 08:00 eller 09:00. Det har varit en lång dag, så jag vet inte om jag blandar ihop det med igår. Men det finns som sagt i min telefon när jag ringde honom.

Så du ringde honom i anslutning till att du såg att han var i Vega?
Ja, jag såg att han var vid Vega station när jag ringde honom.

Sa han att han var i Vega?
Nej, jag var snabbare och sa att han var där och då sa han att han hade lämnat en kund och väntade på en körning. Men jag tyckte det var lite skumt att han var där den tiden. Men jag tänkte att han kanske hade kört någon vän eller familj och kanske tagit betalt svart i kontanter och jag ville bara visa att jag ser honom.

Stod han still då eller var han på rull?

Nej, han stod stilla när jag ringde honom.

Vet du exakt adress han befann sig på?
Nej, det var nära stationen i Vega. Jag visste inte att bilen skulle vara inblandad i en skottlossning, jag tänkte att han kanske körde svart.

Har Ahmadey tillgång till några fler av dina bilar än PFO613 just nu?
Nej, han har inte tillgång till några andra bilar. Jag försöker minimera så att nycklar inte ska gå runt för mycket så att de försvinner och så.

Hur framkom det till dig att Ahmadey misskötte sig med BCY42A och inte städade den efter kunder som du sa?
Ja precis, andra förare har klagat. Då är det inte den närmaste tiden. Det var i augusti. När jag åkte på semester en vecka så fick han köra med en förare som var deltidare, han lämnade den ren till honom men han fick den smutsig tillbaka från Ahmadey. Sen skulle jag ta BCY42A på service, jag minns inte vilket datum men då såg jag med mina egna ögon att det var smutsigt där bak med löv och lera där. Inte städat eller dammsugit alls. När jag tog den på service så såg jag att någon hade spillt en öl eller något där. Då fick han som straff en lite äldre bil istället.

Hur många har kört BCY42A sen Ahmadey började jobba för dig i augusti 2022?
Ahmadey, Mohammed Issa och sen David också. David har företräde till BCY42A för att han betalar växelavgiften. Han kör fredagar och lördagar, klockan 19:00-04:00 ungefär.

Vet du vem som körde BCY42A förra onsdagen, den 14 september?
Ja, det var Ahmadey. Om det var onsdag så var det han. Han blev av med den förra fredagen.

Lade du märkte till vart Ahmadey befann sig den 14 september?
Nej, faktiskt inte. Han rapporterade betalningar. Så fort han rapporterar betalningar så är det inga konstigheter. Det jag var mest orolig för var svarta körningar, jag kunde inte föreställa mig något sånt här.

Har du lagt märke till om Ahmadey befunnit sig i någon annan stad, utanför Stockholm med BCY42A någon gång?
Ja faktiskt, en gång så sa han att han var i Uppsala, men jag minns inte om det var den 14 september. Då sa han vem han körde, han körde en känd rappare från Stockholm som heter Dizzy. Jag googlade hans namn och såg att han var misstänkt en gång för att ha skjutit någon under en videoinspelning, stod det på Aftonbladet. Jag sa åt Ahmadey att han skulle försöka undvika sådana där personer, man vet aldrig vad som kan hända.

Vad svarade Ahmadey då?
Han sa att han skulle undvika sådana och jobba mer med Uber och Bolt istället.

Hur tog Ahmadey betalt för den körningen?
Den rapporterade han kontant.

Vet du vad Dizzy heter egentligen?
Nej. Jag hade aldrig hört talas om honom innan Ahmadey berättade, då googlade jag hans namn och sa att han skulle undvika sådana personer. Juste, han sa att de betalade bra, för de fick åka tillbaka också. De skulle spela in en video i Uppsala och halvvägs så fick de åka tillbaka och hämta kameran som de hade glömt.

Vet du när han var i Uppsala, datum och tid?

Nej, men med lite tur så finns det sparat i loggen. Han berättade efteråt, inte medans han var där.

Betalningsregistreringen, måste den ske direkt eller hur funkar det?
Ja exakt, direkt.

Kan man se betalningsregistreringarna då?
Ja, själva körpassrapporterna kan man se 2 år tillbaka på bilarna.

Hur många har kört PFO613 sen förra fredagen då Ahmadey fick den?
Ahmadey körde till klockan 03:00 mellan fredag och lördag, jag vet inte exakt när de gjorde bytet. Sen gav han den till Muse och Muse körde till klockan 15:00 på lördagen, men jag vet inte exakt hur bytet gick till.

När gav Muse tillbaka den till Ahmadey då?
Det måste ha varit där runt 15:00 när han slutade, men jag vet inte exakt.

Så Ahmadey har haft PFO613 sen lördagen den 17 september klockan 15:00 fram tills nu?
Ja precis.

Ingen annan än Ahmadey som haft PFO613 nu under denna veckan?
Ingen annan, nej exakt. Ingen som haft tillåtelse att ha den i alla fall.

Vad heter Muse mer än Muse?
Yusuf.

Den här David som du nämnde tidigare, vad heter han i efternamn?
Nartey.

Är det vanligt att dina förare tar körningar utanför Stockholm?
Nej, det är ovanligt. Det har hänt att man har fått körningar från Arlanda till Västerås eller liknande, men det är väldigt sällsynt. Det händer ju ibland att folk vill åka långt. Men jag reagerade inte speciellt mycket på Uppsala för det är ändå ganska vanligt att få körningar dit från Stockholm.

Hör det till vanligheten att Ahmadey tar körningar utanför Stockholm?
Nej, inte som jag har sett, förutom Uppsala som han har kommenterat. Jag brukar kolla hur mycket bilarna snittar, hur mycket de drar in per kilometer. Hade det vart så att han kört långt så hade ju det märkts.

Edward ombeds att återigen redogöra för hur BCY42A och PFO613 har brukats den senaste tiden.
Ahmadey började jobba i början av augusti 2022 och då körde han BCY42A.
David Nartey har kört BCY42A på fredagar och lördag ibland, bara nätter.
Mohammed Issa har kört BCY42A på dagtid, lördagar och söndagar, men bara de senaste två veckorna.
Annars har bara Ahmadey kört BCY42A fram till och med fredagen den 16 september.
Fredagen den 16 september fick Ahmadey PFO613 istället.
Muse hade PFO613 mellan kl. 03:00-15:00 lördagen den 17 september.
Annars har bara Ahmadey haft PFO613, från 17 september fram till nu i natt kl. 03:00 ungefär då han ska lämna den till Muse igen.

Edward ombeds att berätta om sina levnadsförhållanden, arbete, inkomst osv.

Jag kör lastbil 3 dagar i veckan. Sen driver jag ett eget åkeri, vi har 20 chaufförer inklusive mig och 7 bilar. Min inkomst är varierande. Jag har gått ner till deltid på UPS för att jag ska kunna ta hand om mitt företag, men från UPS får jag ca. 32.000kr innan skatt. Sen får jag ut 16.000kr från taxiverksamheten ungefär, efter personalkostnader och andra kostnader, men det varierar.

Du säger att du driver ett åkeri, är det din taxiverksamhet du menar då?
Ja precis.

Vad heter det företaget som du driver din taxiverksamhet genom?
Royal Stockholm Multiservice.

Vad har du för roll på ditt företag, Royal Stockholm Multiservice?
Jag är ägare.

Är företaget aktivt?
Ja, det är aktivt.

Vilken form av verksamhet bedrivs?
Just nu är det bara taxiverksamhet. Från början var det snickerifirma, men det gick inte så bra. Så jag tog taxiförarlegitimation 2018 och började satsa på det istället och har drivit det sen 2018.

Hur många anställda har du?
Jag har två konsulter. Sen är det jag och min fru, men vi kan inte räknas som anställda. Så då är det 16 stycken anställda ska det va.

Vilka är dina anställda?
Rashid Minhash – Konsult.
David Nartey – Konsult.
Min fru, Fatima Gonzalez.
Jag själv.
Ahmadey Yusuf.
Muse Yusuf.
Mohammed Issa.
Hosain Vasiri.
Tejinder Singh.
Balwinder Singh.
Jafar, inte säker på efternamn.
Mohammed Farah.
Mohammad, vet ej efternamn, bara extrachaufför.
Jatinder Singh – föräldraledig.
Babak, jättesvårt långt efternamn, persiskt – tjänstledig, inte jobbat sen februari 2022.
Amritpal Singh, han har inte jobbat sen mars eller något sådant.
Joakim Rydén.
Tommy Sjöberg.
Amar Saliba.
Mohammed Elatrash – hans första dag idag.

Du har flera bilar som är registrerade på dig. Vilka av de använder du?
AUW497 – Privat.
DKE348 – När jag kör taxi.
OSP429 – Det är min servicebil. Om jag behöver ut och laga punktering eller så.

WFM39A – den har jag kört också.
Det har hänt att jag har kört andra bilarna också. Jag har kört alla bilar, till service eller så, det är jag som kör de dit.

Vilka använder de andra bilarna?
7 av bilarna är taxibilar så det är mina förare som använder de.
De som inte är taxiregistrerade är AUW493 och OSP429. Min pappa använder AUW493 ibland också.

När de andra personerna använder dina bilar, hur går ni till väga då? Hur går det till?
Det som passar enklast. Oftast föredrar jag att de kommer och hämtar nyckeln. Eller så planerar jag in att jag får en körning till någon adress i närheten där jag ska byta bil med en annan förare. Eller så byter förare av varandra och ger nyckeln och bilen till varandra.

Hur får de nycklarna till bilarna?
Jag har till en början lämnat ut nyckeln till en förare och sen byter förarna mellan varandra när de byter bil med varandra mellan deras pass och så vidare. Men ibland så vill jag ha in nyckeln om det inte är någon som ska köra med bilen så att de inte slarvar bort den.

Hur många nycklar finns det till varje bil?
Två nycklar till varje bil.

Har du en nyckel till varje bil?
Ja, men ibland har föraren båda nycklarna, om det är två förare på en bil och de kör med fasta tider hela tiden.

Var står bilarna parkerade?
Lite överallt, där det är gratis parkering.

Varför står de parkerade där?
Förarna ansvarar själv för det när de avslutar sitt pass om ingen förare tar över.

Vilka har tillgång till bilarna samt nycklarna till bilarna?
Bara förarna har tillgång och min fru och jag. Förarna ansvarar för nycklarna.

Får du betalt på något sätt när andra personer använder dina bilar?
De flesta kunder kommer från Uber och Bolt och de betalar veckovis och sen betalar jag förarna. Sen finns det kortterminal i bilarna också, men förarna kan ta betalt kontant också. Men allting rapporteras in. Om en förare har fått betalt kontant för en resa så drar jag av det på deras lön sen.

Jag är lite nyfiken gällande varför du har så många bilnycklar på dig? Varför åker du runt med så många bilnycklar på dig?
Jag hade Mohammed Elatrash nyckel, han skulle köra Forden. Sen hade jag BCY42A för David skulle komma till UPS och jag skulle ge han nyckeln där. DKE438 skulle jag ta från UPS hem och där skulle Tejinder komma och börja köra den vid kl. 19:00.

På en av bilnycklarna som du hade i din väska satt det flertalet andra nycklar på en nyckelring. Vart går de nycklarna?
De går till min bostad.

Alla nycklarna?
En är bilnyckel till OSP429, Mitsubishin och en nyckel där är till att låsa kåpan på den och

resten är för att låsa hemma.

Vad gjorde du den 13 och 14 september?
Antingen var jag ute och körde taxi eller så var jag hemma. Tisdagen så kommer jag ihåg att jag tog BCY42A på service till Bilia i Enköping. På onsdagen måste jag också ha jobbat och varit hemma.

Fick Ahmadey tillbaka bilen efter du varit på Bilia i Enköping?
Ja precis.

Vilken tid på tisdagen, den 13 september, lämnade du tillbaka bilen till Ahmadey?
Det var eftermiddag, efter lunch någon gång, minns inte exakt. Han jobbar natt så vill inte störa för tidigt, så kanske 15:00.

Vart sov du natten mellan den 13 och 14 september?
Då sov jag i Kungsängen.

Vilken adress?
Hallonvägen 22.

Är det din hemadress?
Ja alltså, jag har ju två. Jag bor både hos min mamma och pappa, men jag har också en bostadsrätt på Hallonvägen 22 i Kungsängen. Så ibland när jag jobbar natt så brukar jag sova där jag inte har mina barn.

Vilken tid vaknade du upp den 14 september?
Då skulle jag lämna mina barn på förskolan, de ska vara där kl. 08:45 och min dotter ska vara på skolan kl. 08:30, så jag måste ha gått upp kl. 07:00-07.30, jag brukar snooza lite ibland, så kl. 08:00 kanske. Men det var jag som lämnade barnen på förskolan.

Vad gjorde du i anslutning till att du vaknade upp den 14 september?
Jag åt frukost och kollade lite på telefonen hur det hade gått för förare som jobbat natt, kollade lite nyheter, klädde på mina barn.

Vad gjorde du mellan klockan 05:00 och 06:00 den 14 september?
Då sov jag.

Vem använde BCY42A den 13 och 14 september?
Ahmadey enligt schemat. Det är han som hade tillgång till bilen och tillstånd att använda den. Han hade inte tillstånd att lämna den till någon annan.

Vad skulle Ahmadey använda bilen till?
Jobba, han är taxiförare hos mig.

Har du Ahmadey inlagd i din mobiltelefon på något sätt?
Ja, jag har hans nummer.

Vad heter han som kontakt i din telefon?
Han heter Chaufför Ahmadey.

Hur kommunicerar du med Ahmadey?
Via telefon, sms eller samtal.

Vi har vittnesuppgifter som pekar ut två av dina bilar på platserna för två olika skjutningar i

närtid. Vad har du att säga om det?
Jag är chockad. För att den killen ska ju jobba, han ska inte åka runt och köra sådana människor.

Köra sådana människor, vad menar du?
Kriminella. Jag har varit tydliga med alla förare, att misstänker man att någon är kriminell så ska man inte köra den personen.

Hur skulle du beskriva Ahmadey Yusuf?
Som jag beskrev i början, han har inte visat några tecken på misskötsel, allt har sett bra ut på taxameter, loggar, redovisning, han har skött sig bra förutom att han inte städat bilen då. Han har inte missat en enda krona. Min största rädsla är att någon i värsta fall skulle köra svart. Men han har gjort allt rätt.

Hur skulle du beskriva honom som person?
Han är trevlig, glad varje gång man träffar honom.

Vill du tillägga något?
Nej.

Förhör uppläst och godkänt utan invändningar.

Polisen

Förhör

Signerat av

Signerat datum

Enhet	Diarienr
Region Mitt, Grova brott 1 PO Uppsala	5000-K1074918-22

Hörd person	Personnummer
Peralta, Edward	

Den hörde är	ID Styrkt	Ställning till misstänkt - målsägande - vittne
Vittne	Nej	

Tolk	Språk

Ytterligare information om anledning till förhör	Underrättad om misstanke
Kompletterande frågor gällande taxibilar	

Underrättad om rätt till försvarare	Godtar den försvarare som rätten förordnar	Försvarare/ombud önskas	Försvarare/ombud närvarande

Förhörsledare	Förhörsdatum	Förhör påbörjat	Förhör avslutat
Anna Hågedal	2022-10-04	13:26	13:39

Förhörsplats	Typ av förhör	Förhörssätt
Edwards bostad	RB 23:6	Ljudbandsförhör

Förhörsvittne	Utskrivet av
	Konceptförhör

Berättelse

Förhöret spelas in med ljud. Ljudupptagningen bryts två gånger, varför förhöret ligger över tre ljudfiler. Ljudupptagningen återupptogs omedelbart när den bröts och ingenting sägs mellan de tre ljudfilerna.

Vi ska prata om dina GPS-trackers. Du har tidigare berättat att för den ena bilen är tiden kinesisk, och den andra svensk. Kna du förklara hur det fungerar med tidsstämpeln?
Man kan ändra det själv på tillverkarens hemsida. För PFO613 har jag inte ändrat den, men för BCY42A har jag ändrat den. Det var för att det var en ny förare som skulle köra den, så jag ville ha lite extra koll på den. Så jag var lite lat på PFO613. De flesta förare har skött sig.

På hemsidan, är det samma sida som Polisen fått inloggningsuppgifter till tidigare?
Ja.

Med de inlogg vi fått, skulle vi kunna gå in och titta på inställningarna där?
Ja, det går. Man ska gå in på "target" och sedan "settings", om jag inte minns fel. Där ska all information finnas. Där står det tidsszoner som man kan välja.

De här bilarna är numrerade i programmet. Hur vet man vilken bil som är till vilket nummer?
Jag har skrivit in i samma hemsida, registreringsnumret. Där på "target" kan man se vilket registreringsnummer som är vilket.

Har du alltså satt nån form av puck på bilarna?
Ja, precis. Den kommer helt tom från tillverkaren, och så skriver man in nummer för att hålla ordning om man har flera bilar.

Har du dokumenterat någon annanstans än på hemsidan vilken bil som har vilket nummer?
Nej. Jag tror jag skrev ner det på ett papper när jag registrerade dem. Men sen har det varit enkelt att se vilken som är vilken, jag har inte ändrat inställningarna.

Du har också berättat att dina chaufförer loggar in på en taxameter när de börjar jobba.

Berätta hur det fungerar.
De måste skriva in sitt taxiförarlegitimationsummer. Man trycker på "logga in", och så frågar den efter taxiförarlegitimationsummer, då skriver man in det, och sen är man inloggat så den registrerar allt de gör.

När du säger att den frågar, är det alltså taxametern, som sitter i bilen?
Ja.

Är den fastmonterad? Eller kan man flytta den?
Nej nej, den sitter fast och den är plomberad. Taxiutrustning måste vara plomberad, och den besiktigas en gång om året.

Har du tillgång till taxameterloggarna på din dator?
Ja.

Loggar förarna ut när de är klara?
Ja.

Vi pratade lite om att dina chaufförer registrerar betalning på lite olika sätt beroende på hur kunden har betalat. Kan du berätta lite om det?
Kör de Uber eller Bolt, behöver de inte rapportera mer än att de skriver in i taxametern, för det kommer en specifikation från Uber eller Bolt. Samma gäller Taxijakt när det förbetalt. Så länge det är förbetalt så skriver de bara in i taxametern. Tar de däremot betalt kontanter, så måste de skicka till mig så fort de tagit emot kontanter. Då måste de skriva till mig hur mycket de har tagit emot, så dras det av netto från lönen sedan. Så det blir som ett löneförskott.

När du säger att de skriver till dig, hur skriver de då?
På Whatsapp. Vi har två grupper. En som är som en skvallergrupp, där förarna skriver till varandra, och en där de skriver att de tagit emot kontanter.

Har Polisen fått tillgång till den Whatsappgruppen?
Jag tror det, de hade ju min telefon ett tag. Men även kontantkörningar ska de skriva in i taxametern. De skriver i både taxametern och Whatsappgruppen.

Du har också berättat att Ahmadey tog betalt i kontanter när han skjutsade någon artist till Uppsala. Kan du berätta mer om det?
Det han har berättat för mig, är att han har kört artisten som kallas för Dizzy. Han säger att det är en av hans gamla stamkunder från när han jobbade på Taxi Kurir och Taxi Stockholm. Han berättade att han en gång körde dem till Uppsala, men att de glömde kameran, så han fick köra tillbaka till Stockholm, halvvägs, för att hämta dem. Men han sa att de betalar bra.

Dem? Var det fler än Dizzy alltså?
Han och hans kompisar. De skulle göra någon videoinspelning sa han, i någon studio.

Ska Dizzy ha betalat kontant?
Det han sa till mig var, att DIzzy skötte alla betalningar. Skickade han någon av sina kompisar, då var det ändå han som stod för det. Han behövde också alla kvitton. Det minns jag också att Ahmadey gjorde, han sparade kvittona, för att Dizzy hade en revisor som behövde dem, det skulle gå som tjänsteresor.

Kommer du ihåg när körningen med Dizzy skedde?
Jag minns inte, han berättade det för mig efteråt, ibland brukar vi prata när jag lämnar över bilen till exempel. Jag brukar prata så med alla mina chaufförer, fråga hur det gått och så. Så då berättade han om den körningen. Så jag minns inte exakt när det hade varit.

Minns du om han sa att det varit en körning på dagtid, kvällstid eller nattetid?
Han har jobbar uteslutande på kväll och natt. Eller från eftermiddag.

Skylten, taxiskylten som kan sitta på taket, ska de ha den uppe?
Det är valfritt om de vill ha skylten uppe. Kör de Uber så måste den vara nere, för Uber gillar inte taxiskyltar, de vill att det ska se ut som en privatbil. Men annars är det valfritt. Jag tror att om han fick bilen med skylten på så brukade han köra med den så, men annars brukade han inte sätta upp skylten själv.

Är det något mer som du tänkt på, som vi borde veta?
I början var jag väldigt chockad. Jag kände mig själv utsatt eftersom mina bilar har använts till brott. Men jag tänkte efter, och det han har sagt till mig under några konversationer, det är att den artisten, han var stamkund och brukade skivka sina kompisar att åka med honom. Och det var några gånger som han sa att han inte vill köra dem längre. De brukade lyssna på hög musik och så. Jag har nämnt det tidigare också att bilen ibland var smutsig, vilket jag reklamerat till honom. Han sa att han inte vill köra dem längre, men han fortsatte ändå att göra det. Det var ofta som Dizzy skickade sina kompisar, och de misskötte sig i bilarna.

Det här är alltså någon som Ahmadey berättat för dig?
Ja.

Verkade han bekymrad över det här? Eller på vilket sätt sa han det?
Ja, han verkade lite bekymrad. Jag frågade honom också, för det var en helg då han mest skulle fokusera på Uber och Bolt, men då körde han ändå körningar utanför Uber och Bolt, jag såg det på taxametern. Då sa han "jag måste fixa det med betalningen, för han är skyldig mig en del pengar. Och om jag slutar köra så kanske han inte betalar dem."

Dizzy var skyldig honom pengar?
Jag förstod det så. För det var ju Dizzy som skulle stå för betalningen när han skickade folk. Jag sa till honom, tar du emot kunder så är det du som ansvarar för att ta betalt från dem, och du har ju ändå kört dem, så jag drar ju ändå av pengarna från hans lön. Det var en helg som han körde sina stamkunder, eller sin stamkund, trots att han skulle köra mer vanlig taxi.

Har du träffat Dizzy någon gång?
Nej. jag visste inte ens att han fanns förrän han berättade om honom. Jag googlade då, och hittade att han varit inblandad i någon skjutning vid en musikvideo. Men annars vet jag inte vem det var.

Ej uppläst, ljudfil finns.

Polisen

Förhör

Signerat av

Signerat datum

Enhet	Diarienr
Region Mitt, Grova brott 1 PO Uppsala	5000-K1074918-22

Hörd person	Personnummer
Peralta, Edward	

Den hörde är	ID Styrkt	Sätt	Ställning till misstänkt - målsägande - vittne
Vittne	Ja	Känd av polis	

Tolk	Språk

Ytterligare information om anledning till förhör	Underrättad om misstanke
Kompletterande frågor gällande GPS	

Underrättad om rätt till försvarare	Godtar den försvarare som rätten förordnar	Försvarare/ombud önskas	Försvarare/ombud närvarande

Förhörsledare	Förhörsdatum	Förhör påbörjat	Förhör avslutat
Anna Hågedal	2022-10-10	12:30	

Förhörsplats	Typ av förhör	Förhörssätt
	RB 23:6	Telefonförhör

Förhörsvittne	Utskrivet av
	Konceptförhör

Berättelse

Edward informeras om att förhöret gäller ett par kompletterande frågor om GPS:erna på hans taxibilar.

Fungerar GPS:erna alltid, eller har du märkt av någon störning på någon av bilarna?
De funkar hela tiden. De har ett SIM-kort i sig, och man fyller på med surf så att den ska fungera. Om man inte fyller på, så att surfen tar slut, så kan det visa lite fel, men den visar ändå vilken mast som bilen är vid. Annars funkar de som de ska. Den 14 september och där ikring var det påfyllt. Jag brukar fylla på alla samtidigt den 15:e. Jag fyllde på den 15:e september, jag minns att jag tog BCY42A till service den 15:e, och då fyllde jag på surf till den och flera andra bilar. Det var inte slut innan heller, jag fyller på 3GB i taget, och det tar aldrig slut på en månad.

Hur monteras GPS:en?
Man kopplar den bara till plus och minut, var som helst på bilen där det finns ström. I BCY42A sitter den på batteriet, och drar ström därifrån.

Om man skulle vilja manipulera GPS:en, hur svårt skulle det vara?
Det går inte att manipulera den, man kan bara ta bort den. Om man gör det så får jag meddelande, och det har jag inte fått. GPS:en är inställd så att man får en varning om någon plockar bort den, den skickar ett sms till admin-telefonnumret, som är mitt. Det syns också på hemsidan där man kan logga in. Jag har inte fått några sådana felmeddelanden eller varningar.

Finns det något annat du har kommit att tänka på sedan vi pratade sist, som du vill berätta om?
Nej, inte vad jag kan komma på.

Uppläst och godkänt från förhörsanteckningar.

Polisen

Förhör

Förhör rörande den Bolt, taxikörning Simret gjorde

Signerat av

Signerat datum

Enhet	Diarienr
Region Mitt, Grova brott 1 PO Uppsala	5000-K1074918-22

Hörd person	Personnummer
Gebreindrias, Simret	

Den hörde är	ID Styrkt	Sätt	Ställning till misstänkt - målsägande - vittne
Annan	Ja	Svenskt körkort	

Tolk	Språk

Ytterligare information om anledning till förhör — Underrättad om misstanke

Förhör rörande den Bolt, taxikörning som Simret gjorde med sin bil PJP33N,

2022-09-12 kl. 08:42-09:08

Underrättad om rätt till försvarare	Godtar den försvarare som rätten förordnar	Försvarare/ombud önskas	Försvarare/ombud närvarande

Förhörsledare	Förhörsdatum	Förhör påbörjat	Förhör avslutat
Karl Littecke	2022-10-19	10:02	10:21

Förhörsplats	Typ av förhör	Förhörssätt
Haninge polisstation förhörsrum 2.	RB 23:6	

Förhörsvittne	Utskrivet av
	PG

Berättelse

Förhörsledarens frågor och kommentarer i fet stil.
Förhöret spelades även in och ljudfilen ligger i FILIP.

Biträdande förhörsledare: Petter Gunnarsson

Berätta vad du jobbar med.
Jag jobbar som taxichaufför och lokalvårdare.

Hur länge har du kört taxi?
Jag har kört i 10 månader i år, 2022.
Jag är egenföretagare och kör själv.

Det finns en bil som är registrerad på dig, PJP33N är det den bilen du använder när du kör taxi?
Det stämmer det är den bilen jag kör.

Har du några andra bilar som du använder när du kör taxi?
Nej.

Har du övervakningskamera i taxin som filmar?
Nej.

Hur länge har du använt PJP33N som taxibil?
Det här året hela tiden jag kört.

Jag köpte den i december 2021 och har använt den som taxi sedan mitten av januari i år.

Hur får du dina körningar?
Till 99% genom Bolt och Uberapp.
Det är någon enstaka vinkkörning.

Hur får du betalt?
Det kommer genom appen.

Känner du igen namnet Ahmadey Yusuf?
(Simret skakar på huvudet.)
Jag kommer inte ihåg det namnet.

Vet du om han har bokat en taxiresa hos dig någon gång?
Under maj till juni, juli var jag på semester.
Då var det en annan anställd som körde.
Var det då kanske?

Den 12/9 i år vid ca kl. 08:45 så fick du en körning som gick från Åsgärdevägen 105 till Södertörns tingsrätt med PJP33N, var det du som körde den resan?
Det var jag som körde då.
Var ligger den?

I Flemingsberg.
Jag har mycket körningar till Huddinge.
Jag kommer ihåg 5-6 körningar jag gjort i närområdet till tingsrätten Flemingsberg.

Kommer du ihåg den här resan?
(Visar bild på körningen (se bilaga till förhöret)
Jag kommer inte ihåg precis.

Stämmer det att det är din bil och att du körde den resan?
Ja.

Berätta vad du kommer ihåg från den resan.
Kommer inte ihåg.

Kommer du ihåg någon körning du gjort till tingsrätten?
Nej, jag kommer ihåg den stora gatan bredvid.
ICA-maxi och den stora gatan.
Nyligen så hämtade jag upp någon i Tumba som jag körde till tingsrätten.
Förra veckan hade jag en beställning från ett område som ligger framför tingsrätten, men det var en tjej.

Har du varit på Åsgärdevägen tidigare?
Vet inte var den ligger, vet inte var den är.

Den ligger i Enskede Dalen.
Ok.

Kommer du ihåg om någon du kört till tingsrätten sagt något speciellt till dig?
(Simret skakar på huvudet)

Den här resan verkar vara beställd via Bolt. Hur funkar en resa med Bolt, hur vet du

vem du ska köra?
Jag såg hans namn.
Det kan vara ett "nickname".
Beloppet och destinationen där jag ska hämta upp kunden ser jag.
Efter jag börjar körningen får jag veta vart jag ska köra.

Så det finns inget krav på id?
När de laddar ner appen så finns det villkor på att de ska lämna uppgifter på vilka de är.
Jag är en tyst människa.
Jag säger bara hej och hej då till kunderna när jag kör.

När de har appen, kan du se vilken bild på den som har gjort beställningen?
Nej.
Jag tror att hans bankkonto är kopplat till appen.

Har du något mer du vill lägga till?
Nej.

Uppläst utan erinran.

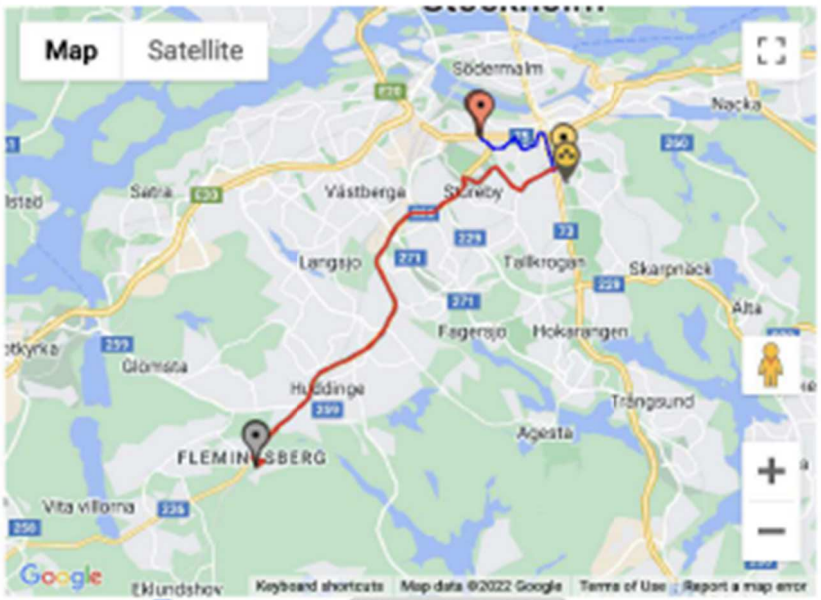

Tracking route: ☑ Predicted route: 2022-09-12 08:33:11

View Google suggested road | View large

Order try history

Id	Order sent to driver	Driver	Options
			1
1221741684	08:33:11	Simret Gebreindrias (id:2818153) Stockholm Fleet Simret Gebreindrias (id:55816)	View

Search filters

Name	Value
	2
Search category id	370
city_id	11

Category: **Bolt** (*1.3x*)
Passenger requested and accepted: 2022-09-12 08:33:11 (Sequence)
Try to retry until: 2022-09-12 08:35:11
Driver: Simret Gebreindrias (App: DA.41.0) Stockholm Fleet Simret Gebreindrias
Car: Toyota Corolla PJP33N
Client: +46735569205 Ahmed (App: CI.65.1)
Client device uid: E1488765-60B1-4A3C-9C36-111985276746
From: Åsgärdevägen 105, Stockholm Wrong coordinates?
Destination: Södertörns tingsrätt, Stockholm Wrong coordinates?
Real destination: Björnkullavägen 5
Client linear distance: 1.35km Selected time to client: 9 min
Driver radius: 2km

Ratings

To client: ★★★★★

Fraud result

Fraud score: 20

Timeline

Time	Event	Duration
		7
2022-09-12 08:33:11	Waiting for driver confirmation	0:00:04
2022-09-12 08:33:15	Driver accepted	0:09:09
2022-09-12 08:42:24	Driver arrived to client	0:00:05
2022-09-12 08:42:29	Driving with client	0:25:44
2022-09-12 09:08:13	Arrived to destination	0:00:18
2022-09-12 09:08:31	Finished	
		0:35:20

Riding with client

Distance: 14.81km Duration: 25:41

Polisen

Förhör

Taxiförare som körde till Södertörns TR 12/9

Signerat av

Signerat datum

Enhet	Diarienr
Region Mitt, Grova brott 1 PO Uppsala	5000-K1074918-22

Hörd person	Personnummer
Gebreindrias, Simret	

Den hörde är	ID Styrkt	Ställning till misstänkt - målsägande - vittne
Annan	Nej	

Tolk	Språk

Ytterligare information om anledning till förhör	Underrättad om misstanke
Kompletterande förhör rörande taxikörning, Bolt 2022-09-12.	

Underrättad om rätt till försvarare	Godtar den försvarare som rätten förordnar	Försvarare/ombud önskas	Försvarare/ombud närvarande

Förhörsledare	Förhörsdatum	Förhör påbörjat	Förhör avslutat
Petter Gunnarsson	2022-10-26	12:31	12:33

Förhörsplats	Typ av förhör	Förhörssätt
	RB 23:6	Telefonförhör

Förhörsvittne	Utskrivet av

Berättelse

Förhörsledarens frågor och kommentarer i fet stil.

Vid det förra förhöret så pratade vi om en specifik taxikörning som du gjorde 2022-09-12.
Körningen startade kl. 08:42 på Åsgärdesvägen 105 och resan avslutades kl. 09:08 på Björnkullavägen 5 vid Södertörns tingsrätt.
Kan du berätta hur många det var som åkte med i bilen vid den här resan?
Jag kommer inte inte ihåg.

Var det fler än en som åkte med?
Jag vet inte det.

Är det något annat du kring den här händelsen som du har kommit på sedan förra förhöret?
Jag tänkt på det men jag har inte kommit på något mer.

Uppläst utan erinran.

Polisen

Förhör

Signerat av

Signerat datum

Enhet	Diarienr
Region Mitt, Grova brott 1 PO Uppsala	5000-K1074918-22

Hörd person	Personnummer
Idris, Masoud	

Den hörde är	ID Styrkt	Sätt	Ställning till misstänkt - målsägande - vittne
Vittne	Ja	Skatteverkets ID-kort	

Tolk	Språk
Mashal tolknr 101057	Dari

Anledning till förhör / Misstankar som misstänkt har underrättats om	Underrättad om misstanke
Mord, Försök till	

Ytterligare information om anledning till förhör
Iakttagelser vid McDonalds Takpannegatan 2022-09-14

Underrättad om rätt till försvarare	Godtar den försvarare som rätten förordnar	Försvarare/ombud önskas	Försvarare/ombud närvarande

Förhörsledare	Förhörsdatum	Förhör påbörjat	Förhör avslutat
Kristina Söderström	2022-10-04	10:46	11:58

Förhörsplats	Typ av förhör	Förhörssätt
Polisen, Uppsala	RB 23:6	Ljudbandsförhör
Förhörsvittne	Utskrivet av	Konceptförhör

Involverad personal	Funktion
Anna Hågedal	Biträdande förhörsledare

Berättelse

Förhöret spelas in med ljud och bild. Följande är en sammanfattning.
Biträdande förhörsledare: Anna Hågedal
Masoud informeras om att förhöret spelas in med ljud och bild. Masoud informeras om att han hörs som vittne.

Vad arbetar du som just nu?
Jag jobbar på McDonalds. Jag började med enklare arbetsuppgifter, och har arbetat mig vidare. Jag lagar mat, tar emot beställningar och gör allt möjligt. Jag är arbetsledare på McDonalds.

Du berättade tidigare att du nu jobbar i Märsta, men tidigare jobbade i Uppsala. Stämmer det?
Jag jobbade på McDonalds i Uppsala, och sen öppnade de en ny McDonalds i Märsta. De flesta som jobbade där var nyanställda, så chefen beslutade att skicka mig och några andra dit.

Var i Uppsala jobbade du?
Gränbystaden.

Jag skulle vilja prata om där du arbetat där i september månad.
Gränby.

Du visade mig tidigare ett schema. Du kan få visa mig hur du arbetat i september månad.

Masoud tar fram sitt schema på telefonen

Jag är intresserad av att höra på natten mellan den 13 och 14 september.

Masoud visar sitt schema för september på telefonen.

Jag ser på ditt schema att du jobbade mellan 22 och 06?
Ja, det stämmer, jag jobbade natt. Sen när det blev aktuellt, flyttade jag till Märsta.

Nu ska vi bara fokusera på vad som hände den här natten, 13-14 september. Jag vet att det är ett tag sedan, men var det något speciellt som hände den natten, någon speciell kund eller något som hände?
McDonalds på Gränby, de har öppet dygnet runt, 24/7. Fram till 00:00 så är det tre personer som jobbar där, men efter 00:00 så slutar en av oss, och sedan är vi bara två som jobbar nattpass från midnatt fram till 6 på morgonen.

Vem arbetade du tillsammans med den här natten?
Fram till 6 på morgonen jobbade jag med Liban.

Var det några kunder som utmärkte sig, som du reagerade på under den här natten? Från midnatt till 6 på morgonen?
Jag minns inte något specifikt. När vi jobbar så tar jag hand om disken, serverar, gör i ordning inför passets slut.

Stämmer det att du jobbade på Drive-In också, för de kunder som kör fram och beställer mat?
Ja, det är jag som tar emot beställningar, serverar och tar betalt av kunderna.

Var det någon bil i Drive-In som du reagerade på, kanske som du pratade med?
Jag minns inte jättemycket, men när de kör in, så talar vi bara om summan de ska betala, de betalar. Det är bara det. Under en timmes gång säljer vi för ca 2500, jag minns aldrig vem som köpt vad.

Jag förstår att det är svårt att minnas. Vi ska prata om en speciell bil. **Förhörsledaren visar bild 1 och 2 i bildbilagan.**
Det kommer in bilar hela tiden.

Känner du igen den här bilen?
Nej.

Förhörsledaren visar bild 2 och 3.
Här står bilen i luckan.
Först tar man emot beställningen. Sen finns det en betalningslucka, sedan går de vidare till serveringsluckan. Där får de sin mat.

På bild nr 4 ser man att det är två personer som har dragit ner rutan och håller handen utanför. Är det här något du minns att du har sett?
Så fort de kan betala så springer jag iväg och packar maten. Jag tar hand om den uppgiften också.

Förhörsledaren visar bild 5 och 6.
Här ser man dig i bilden. Man ser att en person från baksätet lämnar över en 500-kronorssedel. Vad minns du av det här, betalningen som sker?
Beroende på hur kunderna vill betala, så trycker jag på kort eller kontanter. Får de över så får de tillbaka växel.

Den här personen som lämnar över pengar. Jag är intresserad av att veta så mycket du kan minnas av personerna som sitter i bilen.
Jag minns inte någonting nu.

Personen som lämnar över 500-kronors sedeln till dig, han ser ut att ha några speciella handskar på sig, något svart med något vitt på.

Ja, det ser ut som att han har handskar på sig.

Såg du ansiktet på personen som hade handskarna på sig, som lämnade pengar till dig?
Ja, han satt i baksätet, jag ser också en taxiskylt där.

Såg du personens ansikte, du verkar ha pratat med honom. Såg du hur han såg ut?
Ja, han var mörkhyad.

Berätta allt du minns av hur killen ser ut?
Det var två personer, mörkhyade, som satt i baksätet. Det var en taxi. Chauffören körde vidare när de betalat och fått sin mat.

Berätta mer. Du sa mörkhyad, gäller det båda eller bara han som lämnade pengar?
Nej, den som satt bredvid var inte mörkhyad.

Berätta mer. Ge mig så mycket detaljer du kan om de här personerna, var och en för sig.
Det var två personer. Jag har inte lagt märke till alla detaljer i hur de såg ut, men det var en mörkhyad som betalade. Han gav mig en 500-kronors sedel. Personen som satt bredvid var inte mörkhyad.

Vet du om det var en kille eller tjej som satt bredvid?
En kille. När jag skulle ta emot sedeln så såg jag att det var en kille som satt bredvid i baksätet.

Vi börjar med att prata om killen som betalade, han du säger är mörkhyad. Var skulle du uppskatta att han kom ifrån, från vilken världsdel?
Jag vet inte.

När du säger mörkhyad, beskriv lite mer hur du tänker då.
Jag kunde inte identifiera var han kom ifrån, men han var mörkhyad. Jag vet inte hans nationalitet.

Det är bra att du säger när du inte vet. Var på hans kropp ser du att han är mörkhyad?
Ansiktet. De flesta som beställer mat betalar med kort, men av någon anledning betslade han med kontanter, och då såg jag honom och hans ansikte, och jag såg också att någon annan satt bredvid honom som inte var mörkhyad. När folk betalar med kort går det smidigare för oss.

Vilken ålder uppskattar du att han var i?
Jag vet inte. Han var mörkhyad iallafall.

Jag förstår att det är jättesvårt. Det behöver inte vara exakt. Kan du säga ett åldersspann som han är i?
Han hade inget skägg. Ingen mustasch. Kanske, inte hundra procent. Det är inte mycket jag kommer ihåg. Kanske mellan 18 och 22.

Det är okej att säga när du är osäker. Men kanske i 20-årsåldern alltså?
Kanske. Jag behöver hantera jättemånga kunder under nattens gång, så jag kan inte spara varenda kund i minnet, det går inte. Vi måste vara snabba när vi tar betalt också.

Det är bra, berätta bara vad du minns när du får se bilden.
Ja. Han var mörkhyad, det är vad jag minns.

Vad hade han för typ av kläder på sig?
Det har jag inte lagt märke till. Handskarna fick jag syn på först nu när du visade mig bilden. Jag frågade först om de ville betala med kort, men de sa nej, de ville betala med kontanter, och så betalade de och jag gav tillbaka resterande pengar.

Hade han täckt ansikte, något munskydd eller liknande?

Jag tror inte det.

Vad var det för typ av hår?
Jag tror att han hade mössa på huvudet, så jag kunde inte se.

Hur såg mössan ut?
Det kommer jag inte ihåg.

Skulle du kunna känna igen honom om du fick se honom igen?
Nej.

Du nämnde att ni hade en diskussion om hur betalningen skulle ske. Vad sägs i bilen? Pratar de med varandra?
I och med att jag är osäker på om kunderna ska betala kort eller kontant, så lägger jag alltid in det som kort först. Sen om de inte vill betala med kort så tar jag kontanter istället.

Vem hade du den här diskussionen med, om hur de skulle betala?
Jag sa summan till dem, och de sa att de ville betala kontant.

Personen som satt bredvid, sa han något?
Ja, det var den personen som betalade kontant. Det var bara det.

Det är ju tre personer som sitter i bilen, två i bak och en chaufför. Pratade de med varandra som du hörde?
Jag vet inte, jag har inte lagt märke till det. Min arbetsuppgift är bara att ta emot betalningen.

Kände du igen någon av dessa personer sedan tidigare?
Nej.

Den andra personen, som sitter intill. Inte han som betalar. Beskriv den personen, som sitter i baksätet. Inte den mörkhyade.
Vi förde ingen dialog eller något sånt. Jag bara tog emot pengar, en 500-kronorssedel, av honom.

Du sa att du lutade dig fram när du tog emot pengarna, och såg att det var en till person i baksätet. Beskriv honom.
Jo, jag tog emot sedeln från honom, och så sträckte jag ut armen och betalade tillbaka pengarna, och så skulle de köra vidare till nästa lucka.

Vilken ålder är det på personen som sitter i bilen?
Jag vet inte. De var vuxna, inte ungdomar. Men jag är inte säker.

Som du märker är vi mycket nyfikna och frågvisa här. Vi vill veta så mycket som möjligt om de här personerna. Hur var personen klädd, tänkte du på det?
Jag har inte granskat hur de var klädda eller hur de såg ut. Som jag sa tidigare, det är många som kommer in och handlar. Vi behöver vara snabba i våra arbetsuppgifter.

Tänkte du på om de här personerna tog upp någon mobiltelefon?
Nej.

Förhörsledaren visar bild 9 och 10.
Vi ska titta på bild nr 10. Vad är det här för något?
Jag vet inte om det är ballonger eller något.

Kommer du ihåg de här ballongerna?
Nej.

Minns du om de använde dem till något?
Nej. jag minns inte.

Minns du om det var en eller flera ballonger?
Jag vet inte, jag kommer inte ihåg. Jag har inte lagt märke till något.

Minns du vem det var som höll på med ballongen, av de två som sitter i baksätet?
Jag minns inte.

Har de två personerna i baksätet handlat innan som du minns?
Ingen aning.

Bitr. förhörsledare: Du sa att en var mörkhyad och en var inte mörkhyas. Hur mörk är mörkhyad? Svart, brun, eller mellanöstern?
Inte för mörkhyad, han var ganska brun. Kanske som indier.

Bitr. förhörsledare: Och den andra killen, som inte var mörkhyad. Betyder det att han var vit som en svensk?
Ja, han var inte mörk iallafall. Jag vet inte om han var svensk eller som vi är.

Det är ju svårt att veta om någon är svensk eller inte, men vissa har ju alldeles blek vit hud som jag, och andra kanske har utländska föräldrar och har lite mörkare hud, fast ändå vit. Kan du säga något om den ljusare killens hudfärg?
Det är jättesvårt att urskilja hur ljus eller vit han var.

Minns du den ljusare killens hårfärg?
Nej.

När han pratade med dig, hade han någon dialekt eller brytning?
Jag vet inte, jag kommer inte ihåg.

Pratade han svenska med dig?
Ja.

Paus ca 10 minuter.

Förhörsledaren visar film från betalningsluckan på McDonalds Takpannegatan.

Vad är det ni pratar om här?
Jag hörde inte riktigt vad han sa, så jag bad honom komma fram till luckan. När de sitter bak så hör man inte riktigt vad kunden säger. Jag bad dem köra fram. När du körde fram så såg jag att det var två personer där.

Kan du beskriva igen hur de såg ut, de två i bak? Minns du något mer av hur de såg ut?
Ja, den som betalade, som gav sedeln, det var han som satt bakom förarplatsen, inte den andra.

Du pratade om att han hade en mössa på sig. Vilken färg hade mössan?
Jag vet inte, jag kommer inte ihåg vilken färg, men jag kommer ihåg att han hade mössa.

Kommer du ihåg hur mössan satt? Långt fram eller långt bak?
Nerdragen, ovanför ögonbrynen typ.

Såg man öronen på personen?
Nej, jag kommer inte ihåg det.

Men du uppskattar att han är ungefär 18-22 år gammal, är det så du minns?
Kanske.

Och den andra killen då, han som sitter längre bort från dig. Har du något mer du kan berätta om hur han ser ut?
Han var vit, ljushyad. Inte mörk iallafall.

Minns du vad som hände med ballongen som du såg på bilden och filmen?
Nej. jag kunde inte titta in och se vad de gjorde med ballongen.

Är det något som du tycker att vi inte har frågat om, något du vill berätta utifrån bilderna och filmerna?
Jag tror att vi har pratat om allt jag kommer ihåg.

Tycker du att vi har täckt allt vi kan?
Ja, jag svarade på de flesta frågorna ni ställde till mig.

Ej uppläst, ljud och bild finns.

Mc Donalds Takpannegatan Uppsala

2022-09-14 från ca 04:47 till 04:52

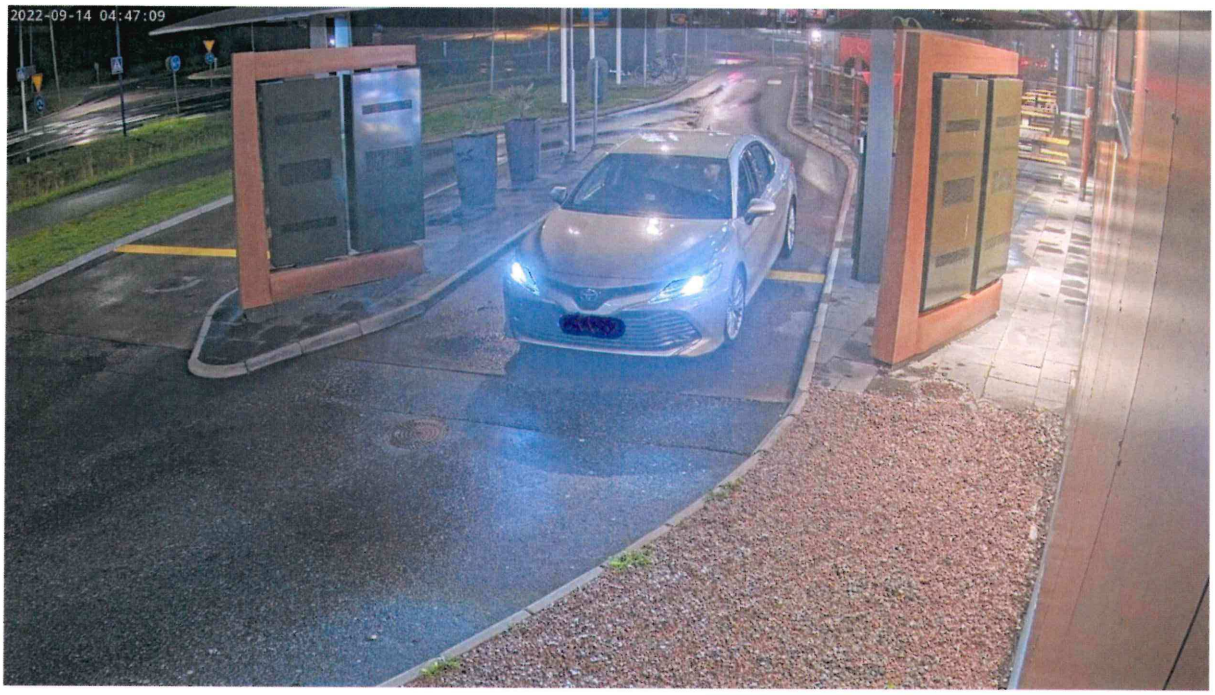

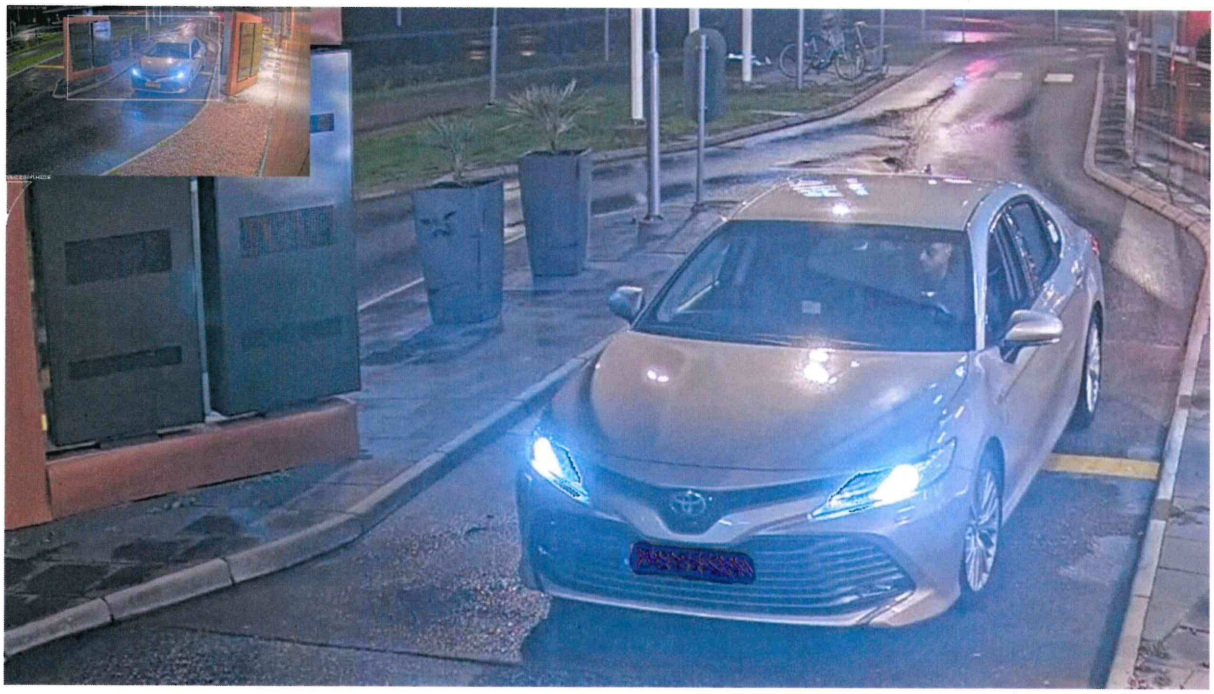

2022-09-14 04:52:43

2022-09-14 04:52:51

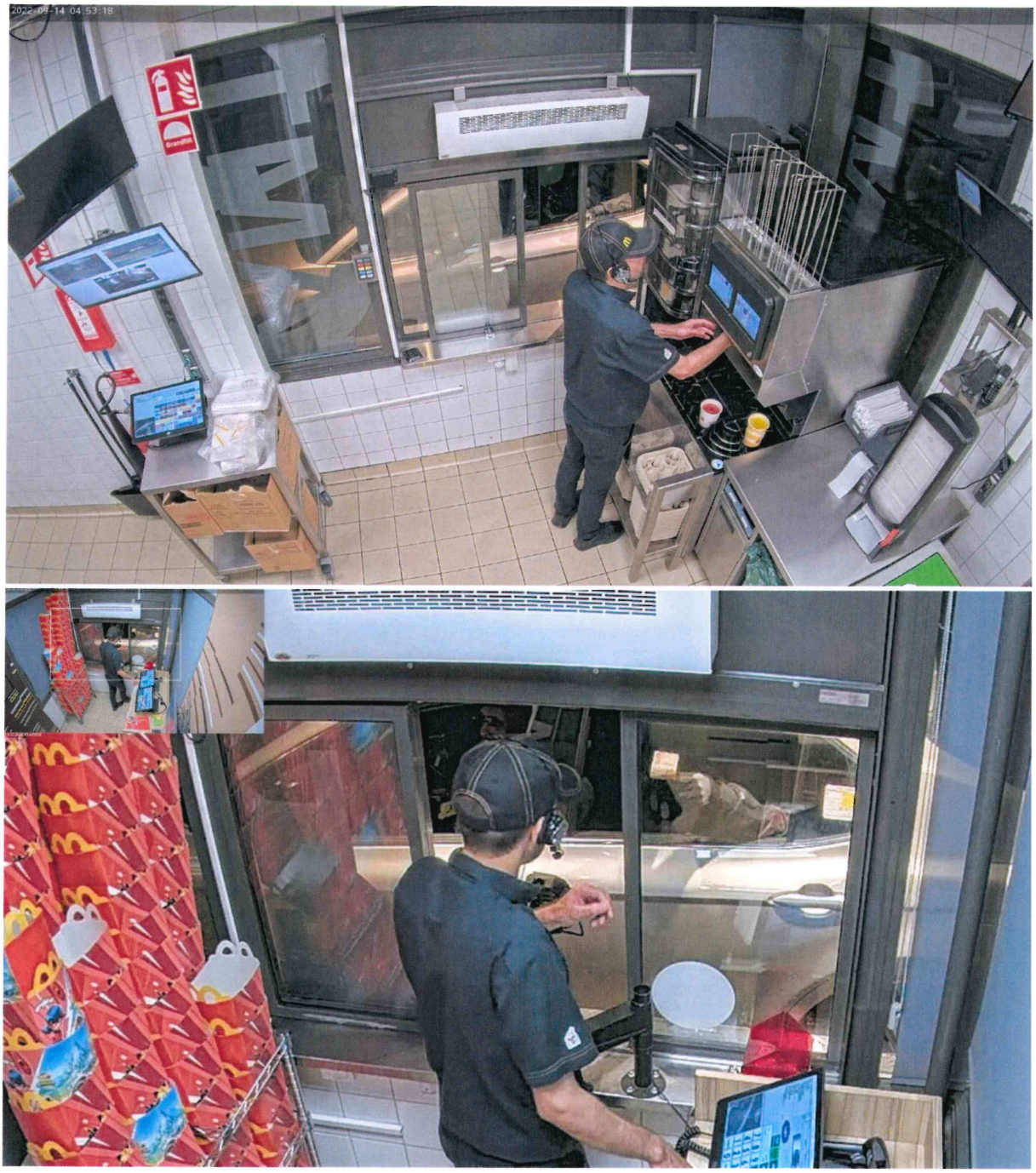
2022-09-14 04:53:18

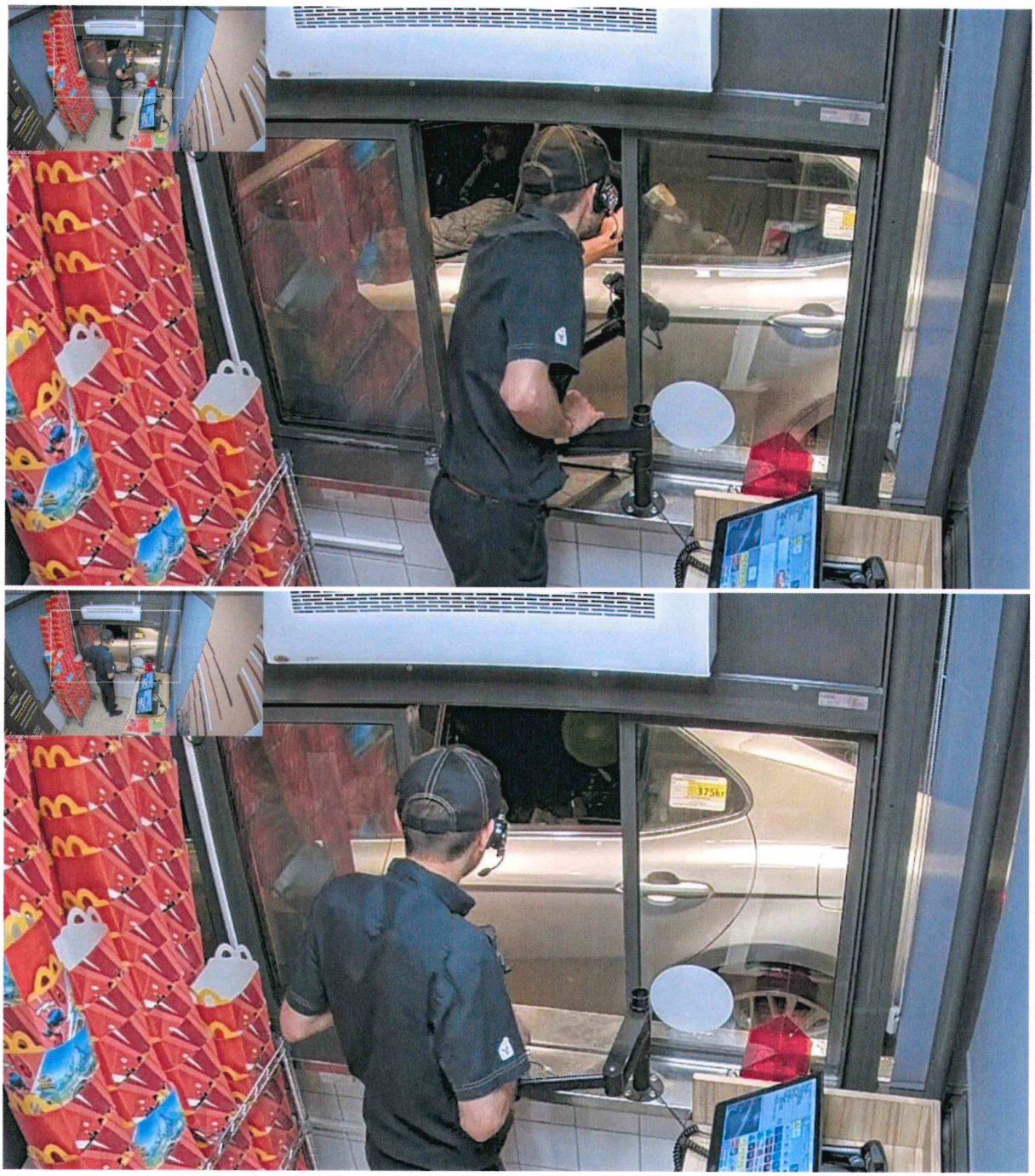

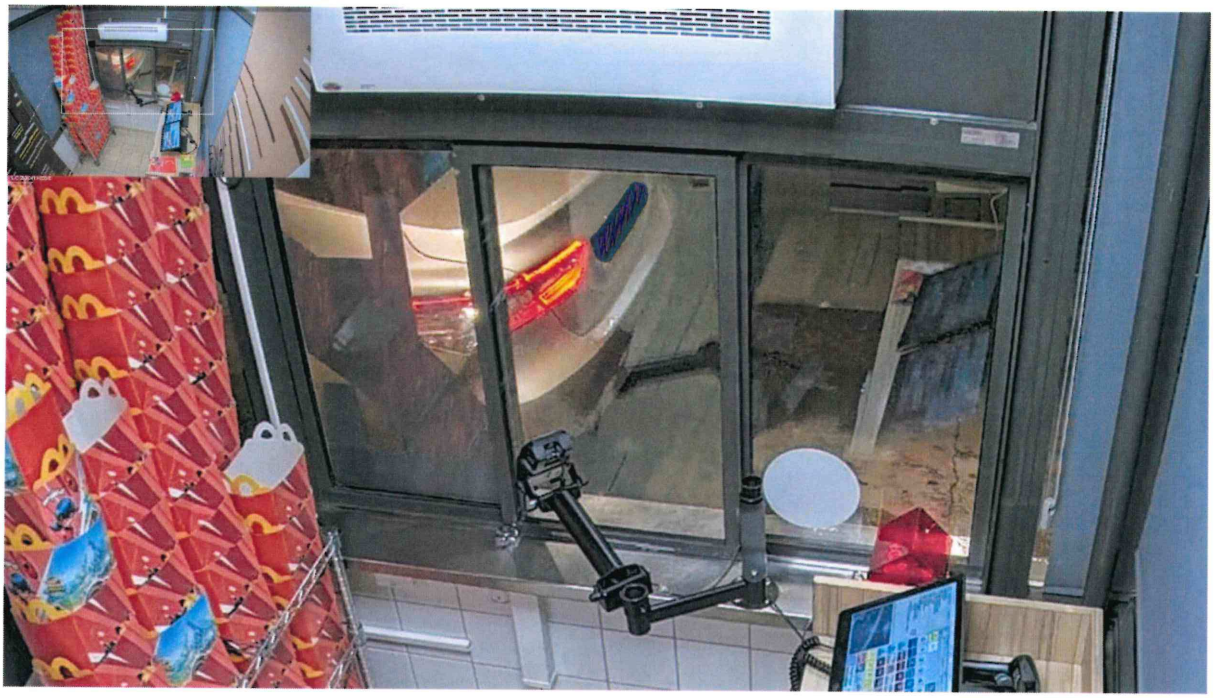

Polisen

Förhör

McDonalds Sköndal Iakttagelser fordon och personer

Signerat av

Signerat datum

Enhet	Diarienr
Region Mitt, Grova brott 1 PO Uppsala	5000-K1074918-22

Hörd person	Personnummer
Skoglund, Josefine	

Den hörde är	ID Styrkt	Sätt	Ställning till misstänkt - målsägande - vittne
Annan	Ja	Svenskt pass nr: 35602692	

Tolk	Språk

Ytterligare information om anledning till förhör

Underrättad om misstanke

Iakktagelser som gjorts av fordon och person som gjorde ett köp i drive-through luckan McDonald´s Sköndal 2022-09-14.

Underrättad om rätt till försvarare	Godtar den försvarare som rätten förordnar	Försvarare/ombud önskas	Försvarare/ombud närvarande

Förhörsledare	Förhörsdatum	Förhör påbörjat	Förhör avslutat
Petter Gunnarsson	2022-10-19	13:58	14:22

Förhörsplats	Typ av förhör	Förhörssätt
Polisstationen i Haninge.	RB 23:6	

Förhörsvittne	Utskrivet av

Berättelse

Förhörsledarens frågor och kommentarer i fet stil.
Biträdande förhörsledare: Pa Petter Gunnarsson

Hur länge har du jobbat på McDonald´s i Sköndal?
Jag har jobbat där i ett halvår.
Första passet gjorde jag den 2:a maj i år.

Vad har du för funktion på McDonald´s?
Jag är servicemedarbetare.
Delvis jobbar jag i drive-through luckan men jag lämnar ut mat, drickor i restaurangen också.
Egentligen gör jag allt förutom att stå i maten eller jobba administrativt.

När började du jobba den här kvällen/natten 13/14 september 2022?
Jag jobbade 16-01 den dagen.

Förhörsledaren visar övervakningsfilm från tillfället. Filmen ligger i FILIP i mappen McDonald´s Sköndal, Drive in filmad med mobilkamera. Används till förhör
Kommer du ihåg den här händelsen?
Jag kommer inte ihåg den här specifika händelsen för det är ett tag sedan.
Jag ser på filmen att de stannar kvar för att de tar fram mobil som jag blippar med en scanner.
Sedan ser det ut som att jag vänder mig till skärmen, det ser ut som de vill lägga till något ytterligare till beställningen.
Jag kommer inte ihåg detta men ser det på videon.

Händer det ofta att kunder beställer extra när de kommer fram.

Det händer.

Hur betalade personen?
Troligtvis med mobilen.
Jag tar inte tar fram växellådan.

Förklara hur blippandet fungerar.
Det är att vi har som en scanner som sitter fast i datorn.
Den ser ut som en scanner som finns i matbutiker.
När man har McDonald´s-appen nerladdad kan man samla poäng.
Varje gång man handlar så får man poäng och så får man olika erbjudanden.
Det läggs in på deras beställning att de tex. dras 20 kr om de har fått det i rabatt.
Det fungerar som ett vanligt köp.

Nu Har du sett filmen, kommer du ihåg något mer?
Jag kommer ihåg kvällen.
Det var lite folk.
Jag stod mycket ute i restaurangen med min skiftledare Sandra och jobbade.
Vi var ganska få den kvällen som jobbade.
Det var jag, Sandra och Mowli.
Man ser honom i kameran där bakom, han stod i maten.
Tror inte han såg bilen.

Du står där ute restaurangen med Sandra och får en notis när en bil kommer?
Ja jag har ett headset på mig, det piper till och jag går till luckan och tar upp beställningen.

Minns du vem som betalde vid det här tillfället?
Nej det är jättesvårt.
Hade det varit något specifikt skulle jag ha kommit ihåg det.
Jag ser också på videon att mitt kroppsspråk är väldigt avslappnat.

Hur många bilar kan det komma en kväll som denna?
En veckodag mellan kl. 23-01 brukar det vara lugnt.
Det kommer en bil kanske var 5-10 minut.

Förhörsledaren visar filmen igen för Josefin.
Ni skulle kunna prata med min skiftledare som jobbade den kvällen, Sandra.
Det var nog hon som gav ut maten till personen.

McDonalds-appen, vet du hur den fungerar?
Jag har inte riktigt koll på det.
Erbjudanden som man får i appen försvinner nog när man har använt dem.
De gäller 15 minuter efter att man har klickat på erbjudandet.

Har du något mer du vill tillägga?
Jag hör av mig om jag kommer på något mer.

Uppläst utan erinran.

Polisen

Förhör

Anställds iakttagelse McDonalds Sköndal,14/9

Signerat av

Signerat datum

Enhet	Diarienr
Region Mitt, Grova brott 1 PO Uppsala	5000-K1074918-22

Hörd person	Personnummer
Tedenbring, Sandra	

Den hörde är	ID Styrkt	Sätt	Ställning till misstänkt - målsägande - vittne
Annan	Ja	Svenskt pass nr: 97842542	

Tolk	Språk

Ytterligare information om anledning till förhör	Underrättad om misstanke
Förhör rörande iakttagelser McDonald´s Sköndal, 2022-09-14.	

Underrättad om rätt till försvarare	Godtar den försvarare som rätten förordnar	Försvarare/ombud önskas	Försvarare/ombud närvarande

Förhörsledare	Förhörsdatum	Förhör påbörjat	Förhör avslutat
Petter Gunnarsson	2022-10-28	14:03	14:24

Förhörsplats	Typ av förhör	Förhörssätt
Haninge polisstation	RB 23:6	

Förhörsvittne	Utskrivet av

Berättelse

Förhörsledarens frågor och kommentarer i fet stil.

Hur länge har du jobbat på McDonald´s i Sköndal?
Kanske i 8-9 år.

Vad har du för funktion på McDonald´s?
Jag är skiftledare.

Vad innebär det?
Jag är högsta ansvarig från 20:30 till 06:00 på restaurangen.

När började du jobba den här kvällen/natten 13/14 september 2022?
Jag kommer ihåg att jag jobbade med Josefine just den kvällen.
Hon slutade klockan 01.00.
Hon brukar sluta tidigare så det är därför jag kommer ihåg just den här kvällen.

Kommer du ihåg något annat från den här kvällen, det var en tisdag, natten till onsdag.
Inget specifikt som sticker ut, det var en del att göra den kvällen.

Vilka jobbade du med den här kvällen?
Med Josefine och två andra.
Vid 01:00 var vi fyra tror jag.
Den ena killen och Josefin slutade klockan 01:00.
Muhamed Hamuda jobbade i köket och Mowlid jobbade också där så de har inte sett något.

Förhörsledaren visar övervakningsfilm från tillfället.

På filmen syns Josefin Skoglund stå i drive through-luckan.
Filmen ligger i FILIP i mappen McDonalds Sköndal, "Drive in filmad med mobilkamera. Används till förhör".
Man ser Mowlid uppe i hörnet och mig också antar jag.
Jag har en undercut, jag är rakad i nacken.
Josefin scannar appen i luckan.
Det är antagligen därför att han har haft ett erbjudande i sin telefon.

Vem är det som står i luckan?
Josefin.

Kommer du ihåg den här händelsen eller bilen?
Nej det tror jag inte.
Det är antagligen jag som har gett ut maten i tvåan.
Jag vet inte om det skulle hjälpa att veta vad han beställde heller?
Vissa beställer samma sak hela tiden.

Förhörsledaren berättar att det var en Big Mac &Co och en cheeseburgare.
Det var en ospecifik beställning.

Är det någon stammis som brukar beställa just en sådan meny?
Njae, Big Mac &Co och cheeseburgare är typ det vanligaste man kan beställa.
Det är väldig många som gör det.

Var det du som lämnade ut maten till kunden?
Jag tror det var jag.
Vi var bara 4 personer så det är väldigt troligt att det var jag som gjorde det.

Reagerade du på någon särskild utlämning av mat den här kvällen?
Nej inte vad jag kan minnas.

Kommer du ihåg bilen?
Nej inte specifikt att jag kommer ihåg den bilen?

Vill du kolla på filmen igen?
Ja det kan jag göra.

Förhörsledaren visar filmen igen.
Vet ni på vilken sida beställningen gjordes?

Nej det vet jag inte.
Det var både jag och Josefin som tog upp beställningar.
Vi har två linor i våran drive.
Jag har också ett headset och det plingar till i våra headset när folk vill beställa.

Kommer du ihåg om du tog upp en sådan här beställning?
Nej.

Kommer du ihåg någon beställning som du tog upp den kvällen?
Nej.

Har du något mer du vill tillägga?
Nej jag tror att det är bra så faktiskt.

Uppläst utan erinran.

Polisen

Förhör

Karina Dziczek RB23:6-inspelat videoförhör i FILIP

Signerat av

Signerat datum

Enhet	Diarienr
Region Mitt, Grova brott 1 PO Uppsala	5000-K1074918-22

Hörd person	Personnummer
Dziczek, Karina Anna	[redacted]

Den hörde är	ID Styrkt	Sätt	Ställning till misstänkt - målsägande - vittne
Misstänkt	Ja	Via häktespersonal Kronoberg	

Tolk

Språk

Anledning till förhör / Misstankar som misstänkt har underrättats om	Underrättad om misstanke
Mord, Försök till, Medhjälp till	2022-11-29
Anledning till förhör / Misstankar som misstänkt har underrättats om	Underrättad om misstanke
Mord, Försök till, Medhjälp till	2022-11-29

Ytterligare information om anledning till förhör

Karina underrättas om misstanke gällande medhjälp till försök till mord i två fall i ärende K1074918-22 den 14 september 2022 i Uppsala genom att i bl.a. Stockholm före och efter den 14 september 2022 förvara vapen som använts vid brottet samt hyra bostad i Uppsala som använts för rekognosering inför brottet.

Underrättad om rätt till försvarare	Godtar den försvarare som rätten förordnar	Försvarare/ombud önskas	Försvarare/ombud närvarande
		Advokat Anders Björk närvarar vid förhöret	Ja

Förhörsledare	Förhörsdatum	Förhör påbörjat	Förhör avslutat
Jenny Bälter	2022-11-29	14:48	17:45

Förhörsplats	Typ av förhör	Förhörssätt
Häktet Kronoberg	RB 23:6	

Förhörsvittne

Utskrivet av

Berättelse

Förhöret finns inspelat med video samt med ljudupptagning som läggs i sin helhet i FILIP. Nedan följer en sammanfattning av förhöret som är uppläst och godkänt.
Förhöret startade 14:48 då Karina delgavs misstanke och informerades om sina rättigheter. Därefter togs en paus så att Karina kunde diskutera med sin försvarare samt för att föhörsledaren kunde hämta sitt inloggningskort till datorn som hade låsts ini ett förvaringsskåp vid entren till Kronobergshäktet.

I ljud och videoinspelningen finns inte delgivningen samt informationen till Karina om hennes rättigheter med. Ljud och video startar efter pausen.

Karina Anna Dziczek kommer fortsättningsvis i förhöret att benämnas med sitt tilltalsnamn Karina.

Med på förhöret är bitr. förhörsledare Kristina Johnson-Bengts samt Karinas försvarare Anders Björk.

Förhörsledarens frågor i kursiv stil

Karina underrättas om misstanke gällande
Medhjälp till försök till mord i två fall i ärende K1074918-22 den 14 september 2022 i Uppsala genom att i bl.a. Stockholm före och efter den 14 september 2022 förvara vapen som använts vid brottet samt hyra bostad i Uppsala som använts för rekognosering inför brottet.

Karina informeras om sin rätt att inte behöva yttra sig över brottsmisstanken och inte heller i övrigt behöva medverka till utredningen av sin egen skuld.

Karina informeras om sin rätt till försvarare vilket hon har på plats samt rätten till tolk.

Karina informeras om att staten betalar kostnaden för en offentlig försvarare, men att den som döms för ett brott kan bli skyldig att betala tillbaka hela eller delar av kostnaden och man utgår då från den dömdes ekonomiska förhållanden.

Karina informeras om rätten att få information om förändringar av misstanken och ta del av utredningsmaterial i den utsträckning det ej är till men för utredningen.

Karina informeras om möjligheten till strafflindring i brott där det inte är föreskrivet lindrigare straff än sex månaders fängelse om den som är tilltalad lämnat uppgifter som är av väsentlig betydelse för utredningen av brottet.

Detsamma gäller om den som är tilltalad lämnat uppgifter som är av väsentlig betydelse för utredningen av någon annans brott för vilket det inte är föreskrivet ett lindrigare straff än fängelse i sex månader eller av någon annans försök, förberedelse eller stämpling till ett sådant brott om gärningen är belagd med straff.

Det är domstol som gör bedömningen om eventuell strafflindring skall tillämpas.

Paus i förhöret kl 14:51
Förhöret återupptaget kl 15:03.

Har du förstått misstanken?
Ja
Vill ni prata om inställningen till brotten nu?
Förnekar brott.

Vill du berätta själv spontant eller vill du hellre att jag ställer frågor?
Jag är chockad, tror det är lättare för mig om ni ställer frågor.

Du har ju suttit frihetsberövad nu en stund för grovt vapenbrott. Ditt DNA finns på vapnen och ett av de vapnen har vi fått ett förhandsbesked från NFC, Nationellt Forensiskt Center om att det vapnet har använts vid en skjutning, två mordförsök i Uppsala den 14 september. Det är därför du blir intressant i vår utredning. Vill du berätta något om det?
Jag ska erkänna att jag har haft vapnen hemma hos mig med det har inte varit frivilligt, jag har varit under hot. Jag har framfört det i andra förhör polisen med de har inte gått in på det. Jag vill inte berätta vem jag har fått dem ifrån. Jag är rädd för min och min familjs säkerhet. Jag erkänner att jag har haft dem hemma hos mig under en period men det har inte varit frivilligt. Sen du nämnde om lägenheter Jag har en vän som är efterlyst, han ringde upp mig, han hade inte någonstans att sova. Han sa att han var i Uppsala och frågade om jag kunde

hyra en lägenhet i två dagar. Jag gjorde det. Sen sa han att han fortfarande inte hade någonstans att sova så då hyrde jag igen.

Vapnen, hur länge har du haft dem?
Jag vill inte säga datum och ljuga. Jag minns inte. Det är inte jättelänge utan det handlar om några veckor. Jag har inte så bra minnesbild, jag har varit stressad när min mobil har ringt har jag hoppat till. Har varit stressad under de senaste månaderna. Suddig bild av allting.
Var har du förvarat vapnen?
Hemma hos mig,
Var?
I garderoben när man kommer in till höger. Det har varit en person som har nyckel hem till mig. Jag har varit tvungen att ge nyckel också. Jag vågar inte säga mer.
Hur har vapnen förvarats?
I en garderob med skjutdörrar, de har legat på golvet vid dammsugaren. I en grå väska.
Du vill inte berätta vem som kom med de här?
Jag vågar inte.
Du säger att det är någon som haft en nyckel till din lägenhet, hur länge har någon haft tillgång till din nyckel?
Flera veckor. Det har varit flera personer som har kommit. Olika varje gång nästan.
Hur kommer de till dig, vad vill de när de kommer till dig?
De har nyckel till mig jag har hört, en gång vaknade jag.
Har du träffat dem?
Jag har sett dem ja.
Kan du nämna någonting om de här personerna?
Tyvärr jag vågar inte.
Jag har ingenting med mord att göra.
Hur många veckor på ett ungefär?
Innan jag blev gripen 4-5 veckor. Jag vill inte ljuga, jag minns inte datum.
Har vapnen varit kvar i garderoben hela tiden under de här veckorna?
Jag vet inte de har ju haft nyckel, kan inte svara på det. Jag jobbar jättemycket.
Har du kommit hem nån gång och sett att väskan är borta?
Kan inte svara på, Jag vet inte, jag kollar inte varje dag.

Vad vet du om vapnen?
Inte mycket jag vill tillägga att enda gången jag röde vapnen var när jag var tvungen att ta fram dem och fota dem. Jag sa till de här personerna att det räcker nu, stop, jag kommer ge tillbaka dem. Efter det var jag tvungen att skicka bilder på dem. För att bevisa att de var kvar. Det var därför jag rörde dem. Det var inte med min telefon utan med en telefon som de gav mig för att ta bilder. Sen tog de telefonen.
Var är den telefonen nu?
Ingen aning.
Hur fick du uppdraget att fota och få telefonen.
Från början var jag hotad av ett gäng. De ville ha en adress till en person som jag känner för att de ville göra honom illa. Men jag ville inte ge det men de stressade mig i veckor. Jag fick stenar på min balkong, de hotade mig min familj och de knäckte aldrig mig. De sa att eftersom jag inte ville hjälpa dem med det så var jag tvungen att göra andra saker för dem. Jag har inte vågat prata.
Vad skulle de göra om du inte gjorde som de sa?
Ag blev hotad på olika sätt vid flera olika tillfällen. Jag har fått stenar på balkong, samtal från dolt nummer, en morgon vaknade jag då var ett däck punkterat. Jag var allmänt rädd jag fick veta från folk jag känner att de frågade om en bild på mig och jag vet inte varför. Jag var hotad flera gånger i min lägenhet. Jag jobbar inom hemtjänsten och slutar sent. Folk har kommit till min lägenhet och hotat mig.

Hur har de gjort då?
Jag kan svara på det en annan gång
Du vill inte berätta det nu?
Nej. Jag har ingenting med den här misstanken att göra.

Du greps 21 oktober, kan du minnas ungefär hur lång tid innan du fick vapnen?
Några veckor 4-5 veckor, det var inte mer än två månader. Jag tror inte jag har haft dem mer än två månader.
Kan du minnas vad för slags klimat det var, var det sommar, höst?
Det var höst.
Vilken tid på dygnet kom de?
Efter ett arbetspass, efter 22.
Är det en man eller kvinna de frågar efteradressen för?
En man.
Det är när du inte vill ge adressen de börjar?
Först var det inte personligt jag fick höra från folk jag känner. först var de snälla, sen när jag inte sa adressen, erbjöds pengar men jag tackade nej. Ju mer tiden gick desto mer frågade de efter adressen och jag skulle aldrig kunna ge dem den och riskera att någon annan blev skadad.
När frågade de efter adressen första gången?
I somras. Det har pågått ganska länge.
Har personen som frågade efter adressen varit med i att stressa dig och hotat dig?
Ja.
När i tid fick du lov att bevisa att vapnen fanns kvar?
Max två veckor innan jag blev gripen det var då jag började göra motstånd.
Jag sa att det räcker jag orkar inte längre. Jag vill inte det här.
Vad säger de?
Antingen ger du adressen eller så får du ha kvar dem. Ta bara pengarna och ge oss adressen så släpper vi dig och du slipper hatet. De har hotat att tortera mig.
Vill du berätta om det?
Jag vågar inte ge några namn. Jag har familj därute och vill att de mår bra.
Hur många är det som hotar dig?
Två säkra ibland är det mycket yngre personer som talar för de äldre. De yngre är taskigast. Mer taskiga än de äldre. Det kommer från samma sida.
Med samma sida, vad menar du då
Från samma personer.
Är det personer du känner sedan förut?
Det vill jag inte svara på.
Vet du deras namn?
Karina är tyst men nickar.
Är det nån av de två som du vill ska hyra bostad?
Nej det är en vän som inte hade någonstans att sova och då tyckte jag synd om honom.
Berätta om hur den kontakten togs.
Vi har alltid haft kontakt i flera år tillbaka. En dag kontaktade han mig, ingen verkade kunna hjälpa honom. Jag minns att jag sa att du kan komma och sova hos mig, men det var för långt sa han. Han behövde sova i Uppsala Då hjälpte jag honom.
Hur gjorde du då?
Han hade hittat en bostad och han skickade en länk och jag bokade bara.
Minns du vad det var?
Ett hus.
Vad var det för länk?
Nånting på A.

Hur gjorde ni med betalning?
Jag har för mig att jag fick kontanter en gång, han satte in pengar, andra gången har jag för mig att jag betalade med mitt kort. Han betalade för husen. Minns inte hur jag fick pengar av honom.
Minns du summan?
En kanske kostade 2-3000 den andra femtusen. Jag är osäker.
Vad säger han till dig om husen?
Hans kompis som han vanligtvis brukar sova hos kunde han inte vara hos. Han hade frågat alla han kände men ingen verkade kunna ställa upp. Han frågade om jag kunde hjälpa honom.
Var någonstans var han när han kontaktade dig?
Jag vet inte.
Hur kontaktade han dig?
Via telefon
Ringde han, skickade sms eller via social medier?
Jag minns inte nu.
Vad hände sen?
Hur menar du?
Hade du kontakt med uthyrare?
Vid det första huset var jag där och hämtade nyckeln, jag sa att min kille skulle sova där. Vi båda var där och hämtade nyckeln. Han stannade kvar och jag åkte hem direkt.
Hur kom ni dit?
Jag åkte min egen bil, en vit Mercedes. Det är mammas bil. Han mötte upp mig där för han hade redan sovit där i Uppsala.
Hur kom han dit?
Det vet jag inte.
Pratade ni samtidigt med uthyraren?
Jag pratade och han stod bredvid och rökte, det är suddigt. Jag har för mig det. Vill inte ljuga.
Andra gången hur var det då?
Jag var aldrig dit. Jag betalade, det fanns ett kodlås till där nycklarna var. Jag sa att min kille kommer och hämtar. Det var han som lämnade nycklarna också.
Minns du datum?
Tyvärr inte.
Var det din kille som hämtade nycklarna?
Det var inte min kille utan han tyckte att vi skulle säga att han var det.
Vet du om han var i huset?
Jag vet inte men jag antar det eftersom han behövde någonstans att sova. Vi hade inte så mycket kontakt. Han ringde mig några dagar senare och sa att hans kompis skulle bort. Han kunde inte vara hos sin kompis som han hade tänkt sova hos. Fick en länk igen. Det var samma sak men jag var aldrig vid boendet.
Du åker inte dit någon gång?
Nej,
Har du nån pojkvän?
Nej
Den här killen som ringer dig han verkar ha pengar i varje fall. Du sa inledningsvis att han var efterlyst?
Han sa till mig att han var det, att han behövde ligga lågt.
Har du fått betalt för boendet?
Han har gett mig pengar för bostadshyran men jag har inte fått något för att utföra tjänsten. Skulle aldrig ta det heller. Har man ingenstans att sova så är det så.
Vad har du för telefonnummer?
072-3864246
Har du någon mer telefon?

Nej
Betalar du för fler telefoner?
Ja kan ha ett abonnemang där jag betalar telefonen men inte använder numret.
I vanliga fall du jobbar inom hemtjänsten?
Ja
Hur länge?
1,5 år. Jag jobbade i pappas företag också, jag pluggade ekonomi/redovisning så jag hjälpte honom i hans företag men jag sa upp mig från pappas jobb. Ville satsa inom hemtjänsten. Jag ökade från 80% till 100%. Jag jobbade in 200 övertidstimmar på 3 månader.
Hur ser en vanlig vardag ut för dig?
Jobbar, 7-22 har det varit några gånger men många arbetsdagar jobbar kväll eller morgon. Har inte samma ledigheter som andra jobb. Vi är lediga varannan helg och sedan lediga nån gång mitt i veckan.
Vad gör du på fritiden?
Har en bästa vän som har en dotter som jag är gudmamma åt. Träffar min familj och mina syskon.
Jag hade precis flyttat.
När flyttade dit?
I början av sommaren
Fritidsintressen?
Nej jag tränar inget. Jag pratade med Komvux om att plugga upp ämnen. Jag vill studera vidare. Vill jobba inom vården, bli sjuksköterska.
Spelar du?
Ja spelar en del, men har inget beroende.
Har du några skulder till någon?
Jag har någon skuld till Kronofogden.
Är du skyldig någon privatperson pengar?
Nej

Brukar du åka taxi?
Nej
Du har körkort, vad kör du för bil?
Brukade köra mammas bil en, vit Mercedes. Jag delar den med mamma.
Jag slutar ju 22 på hemtjänsten så hon ville att jag skulle ha bilen och inte behöva åka kommunalt.

Har du någon koppling till Uppsala?
Nej, ingen alls, känner ingen där.
Har du varit i Uppsala någon gång?
Var där hämtade nyckeln.
Har du varit där någon mer gång?
Har inget minne av det.
Kan du ha varit i Uppsala nån mer gång?
Har inget minne av det.
Vad har din vän för koppling till Uppsala?
Ingen aning.

Minns du vad du gör 6-8 september? Det är en tisdag till torsdag.
Jag gör inget annat än jobbar och är med min familj där hemma. Vill inte ljuga. Jag minns inte. Kan kolla mitt schema från hemtjänsten.
Minns du vad du gör den 9-11 september? Det är en fredag till söndag.
Jag är ledig varannan helg, tror jag jobbade den helgen.
11 september var valdagen, minns du bättre då?

Röstade inte. Det var första gången efter att jag flyttat, jag visste inte vilken vallokal jag skulle till.
Minns du vad du gör 13-14 september? Det är en tisdag till onsdag.
Jobbade säkert. Kan kolla schemat från jobbet.
Minns du vad du gör 22 september? Det är en torsdag.
Nej.

Peter Söderlund, känner du till honom?
Ja
Det var han du hade kontakt med? Berätta.
Ja han visade.
Han har berättat att du har hyrt hans hus i Uppsala den 6-8 september.
Jag minns inte datumen.
Du var i Uppsala den 6 september antar jag då.
Ja det var den första dagen jag hyrde.

Sen hus två, det ägs av Göran Berggren.
Jag minns inte, honom har jag aldrig träffat.
Har ni haft kontakt?
Han smsade mig efteråt att det var något med golvet. Det var något med det huset jag sa att vad som än har hänt i huset sa jag att jag skulle ta ansvar och swisha för det som förstördes.
Vad var det som hade hänt?
En repa på golvet.
Swishade du honom?
Jag kontaktade den personen som skulle sova där som sa att någon bekant skulle swisha åt honom.
Vet du summan?
Minns inte, inte mer än 1000.

Fredagen den 9 september är du på Biltema i Haninge vid 18-tiden. Minns du vad du gjorde där?
Jag hade beställt ett soffbord som jag hade problem med. Jag brukar handla där.
Vad handlade du?
En skruvmejsel, den är kvar hemma hos mig. Skulle montera bordet.
Köpte du något mer?
Minns inte.
Hade du sällskap?
Nej jag var själv.
Till vem handlade du?
Bara till mig själv. Jag har inte handlat åt någon annan.
Du köpte även handskar.
Minns inte.
Var är grejerna nu?
110% hemma hos mig.
Du köpte två olika storlekar på handskar, vad beror det på?
Vet inte, det var i vart fall inte åt någon annan.
Minns du vad du gör efter Biltema?
Nej.
Åker du till Uppsala då?
Nej, har inget minne av det.

Nu kommer jag nämna några namn för att se om du vet vem är.

Jag kommer inte att säga några namn,
Ahmadey Yusuf?
Ingen aning, aldrig hört talas om innan.
Rayan Abu Seif?
Vet inte om jag har hört namnet. Möjligt vet inte, ledsen jag kommer inte att berätta något namn.
Alieu Bojang?
Nej
Jaisouma Bojang?
Karina skakar på huvudet. Jag kommer inte svara på några frågor.
Robin Ali?
Nej
Omar Rehnström?
Nej
Jaheem Burke?
Nej.
Är Jaheem en kompis till dig?
Nej
Har du haft kontakt med honom?
Nej aldrig.
Varför skickar han pengar till dig?
När då?
Jag har inte datumen framför mig nu
Jag vet inte.
Du skickar pengar tillbaka till honom, varför?
Jag vet inte.
Det förekommer även samtal och sms med Jaheem Burke i samband med att ni gör överföringarna.
Har aldrig haft kontakt med honom.

Vi vet att personer som vistades i huset du hyrde av Göran under tiden du hyrt huset också befinner sig på brottsplatsen i samband med en skjutning i Uppsala den 14/9-22. Vad kan du säga om det?
Det enda jag visste var att jag hade en vän som var efterlyst av polisen och att alla han känner vägrade att hjälpa honom. Jag skulle bara behöva hjälp honom med ett boende.
Varför tar han inte in på hotell?
Bra fråga.
Frågar du honom?
Ja tror han sa att det var för många ögon, att de kan känna igen honom.
Känna igen honom, är han känd eller är han kändis?
Nej han är en vanlig kille som har lite problem.

Är det några personer som brukar vistas hemma hos dig? Som hänger i din lägenhet?
Nej bara jag och min familj. Förutom när hoten kom. Men de har ju inte hängt i min lägenhet.
Vad jag vet. Jag vet ju inte vad som hänt när jag jobbar.
Hur många nycklar fick du från början?
Tre, jag har en, mamma en och de en.
De tog den?
Ja
Beskriv hur det gick till.
Hemma i min hall finns ett litet skåp med nycklar där jag hade nycklar till min mamma och hem till mig och till brevlådan. Vid ett tillfälle i samband med hot i min lägenhet blev jag av med alla mina smycken och då såg de skåpet och tog nyckeln.

Så de tog dina smycken och nyckeln?
Ja
Tog de några andra nycklar?
Nej.
Har du polisanmält det?
Nej vågade inte.
Vi har bytt nycklar till din lägenhet du ska få de nya nycklarna här i ditt skåp.
Mina föräldrar har bytt lås tidigare i veckan.

Hur länge har någon haft nyckel till din lägenhet?
Först skedde det att de väntade på mig när jag kom från jobbet, de följde efter mig in. De kollade igenom lägenheten och tog det de ville ha sen hittade de nyckeln och sen hämtade de väskan.
Hände det samma dag?
Nej
Hur länge mellan?
1-2 dagar.
Är det samma personer som kommer med väskan som söker igenom din lägenhet?
Ja
Hur många?
Två.
Ser du dem när de kommer med väskan?
Ja vid det tillfället blir jag hotad en gång till.
Vill du berätta om hotet?
Det är lite jobbigt. Jag vet inte om jag är redo. Det har varit intensiva hot, inte bara tomma ord utan även handlingar.
Jag förstår att du är rädd, kan polisen hjälpa dig på något sätt?
Hade det varit enkelt att berätta hade jag gjort det. Jag vill komma hem och leva ett vanligt liv. Vill inte säga nåt det blir offentligt.
Jag aldrig gjort någon illa och skulle aldrig kunna göra det.

Paus i förhöret 16:09.
Förhöret återupptas kl 16:53 då vi även har bytt förhörsrum till ett rum en våning upp på arresten.

Telefonen som du skulle fota vapnen med, vad var det för sorts telefon?
Vet inte märke, det stod inte på telefonen. Som en Iphone men stod inte något märke
Såg den ut som en Iphone?
Kanske en Samsung, det var inte en Iphone.
Var den gammal eller ny?
Ganska ny.
Nu *mret du skulle skicka bilden till vilket var det?*
Det var inte ett nummer utan via en app.
Appen heter?
Wickr.
Har du den appen på din telefon?
Nej.
Var tog den telefonen vägen sen?
De ville ha tillbaka den några dagar innan jag greps, två-tre dagar.
Sade de något till dig i samband med det?
En av killarna kom in till mig ganska sent. Jag skulle sova han kom in utan att plinga på dörren. Han frågade efter telefonen.
Kan du berätta om det?

Nej jag vill inte prata om det tillfället.

Har personen som ville att du skulle hyra huset hanterat vapnen som du har förvarat hemma?
Nej jag har aldrig sett honom med de vapnen. Med honom har jag en vänskaplig relation, Han har aldrig hotat mig.
Ser du något samband mellan killen som vill att du hyr husen och de som har vapnen?
Vet inte. Finns det samband kan jag inte prata om det.
När du hyr husen, har du vapnen hemma hos dig då?
Nej minnesbilden är dålig. Är ganska säker på att jag fick vapnen ett tag efter.
Hur kommer personerna som hotar dig till dig?
Måste jag prata om det här?
Du har rätt att låta bli att svara på frågor men jag kommer att ställa dem.
Två gånger har de kommit utan nyckel och en gång med nyckel. Två gånger med hot, de har träffat på mig utanför och gått in med mig. De har väntat på mig vid min bostad.
Ser du hur de kommit?
Ibland med bil ibland med sparkcykel.
Vad kommer de i för sorts bil?
Taxi.
Nån särskild taxi?
Jag vet inte. De vanliga man åker med, vanlig taxi.
Har du sett dem komma i taxi?
En gång när de lämnade
När?
En av de första tillfällena.
När ungefär i tid var det?
Mitt på dagen.
För hur länge sen?
Veckor, i början när det började bli som intensivast och de verkliga började komma och hota mig. Några veckor innan jag greps. Har inte koll på datum.
Du skriver inte dagbok eller gör noteringar i almanacka?
Nej tyvärr inte.
När du säger lämna vad menar du då?
De åker från min bostad.
Är det samma personer som åker sparkcykel som åker taxi?
Ja
Är det de här två personerna som kommer i taxi och sparkcykel som kommer?
Ja i början. Sen kommer de små. Från början var det de här två sen bara en och en yngre och sen bara yngre. En av de två första kom aldrig igen.
Den dagen du blir gripen hur gör man då?
Det vill jag inte prata om.
Vet du om de har hämtat vapnen någon gång?
Jag vet inte efter deras besök blir jag så skärrad att jag bar gråter eller vill prata med en vän. Tar kanske en promenad.
Har väskan lämnat din lägenhet tror du?
Jag vet inte jag tror inte det då hade den ju kommit tillbaka och de borde sagt nåt om att jag var fri.
Hur har det varit för dig?
Det har förstört mitt liv. Jag är inte mig själv. Jag har varit rädd varje gång min telefon ringer. Jag har ätit dåligt, gått ned i vikt. Jag har begränsat mitt social liv, slutat träffa vänner. Hade bara en vän kvar ville bara rymma till familjen men vågade inte berätta för min mamma om det här hon är känslig och direkt flyttat utomlands. Hon hade inte velat att jag bor kvar här.

I utredningen framkommer det att en taxibil som befunnit sig på brottsplatsen och som skyttarna försvinner i har varit utanför din lägenhet. Den bilen har en GPS som visar att den har varit på din adress den 13 september kl 21.21-21.29. Vad händer då, kan du berätta?
Jag tror jag jobbade kväll då. Jag tror inte jag var hemma. Jag slutar kl 22. Jag måste ha varit på jobbet.
Hur kan vi kolla det?
Via Brandbergens hemtjänst. Hade samma schema varje månad. Jobbade oftast tisdag kväll.
Hur lång tid tar det att komma hem från jobbet?
10 minuter. Om någon var hemma hos mig va, jag var jag inte hemma då.
Innebär det att någon annan hade tillgång till din nyckel den 13 september?
Jag vet inte, minns inte datum.

Sen kommer taxin tillbaka till din adress den 14 september vid 01:20-01:25 vad händer då?
Jag har inget minne av det. Möjligt att jag sov. Några dagar sov jag hos mamma, minns inte om det var i oktober eller september. Kände mig inte trygg hemma.
Det tiden är ett av de sista stoppen. Sedan åker taxin mot Uppsala. Hur kommer det sig att den är i närheten av din bostad vid två tillfällen innan skjutningen i Uppsala sker? Vad tänker du om det?
Jag vill inte prata.
Vi påstår att de hämtar vapen hemma hos dig, vad säger du då
Jag vet inte om jag hade vapnen hemma hos mig då. Det är mycket möjligt.
Vad är det som gör det möjligt
Om jag var på jobbet och nån annan hade tillgång till min lägenhet kan man ju ha hämtat vapen. Jag minns inte dagen jag fick dem. Det är upp till förundersökningen att bevisa det. Jag vill bara säga att jag är ingen ond människa, jag har ingenting med mordförsök att göra. Och jag är inte frivilligt inblandad med vapnen. Jag har inte heller haft det enkelt.

Förhörsanteckningar upplästa och godkända.

Polisen

Förhör

Karina Dziczek förhör 2

Signerat av

Signerat datum

Enhet
Region Mitt, Grova brott 1 PO Uppsala

Diarienr
5000-K1074918-22

Hörd person
Dziczek, Karina Anna

Personnummer
[redacted]

Den hörde är	ID Styrkt	Sätt	Ställning till misstänkt - målsägande - vittne
Misstänkt	Ja	Känd av insp Bälter	

Tolk

Språk

Anledning till förhör / Misstankar som misstänkt har underrättats om	Underrättad om misstanke
Mord, Försök till, Medhjälp till	2022-11-29
Anledning till förhör / Misstankar som misstänkt har underrättats om	Underrättad om misstanke
Mord, Försök till, Medhjälp till	2022-11-29

Ytterligare information om anledning till förhör
Kompletterande förhör ang medhjälp till försök till mord i Uppsala den 14 september 2022

Underrättad om rätt till försvarare	Godtar den försvarare som rätten förordnar	Försvarare/ombud önskas	Försvarare/ombud närvarande
		Advokat Anders Björk närvarar vid förhöret.	Ja

Förhörsledare	Förhörsdatum	Förhör påbörjat	Förhör avslutat
Jenny Bälter	2022-12-22	13:02	14:40

Förhörsplats	Typ av förhör	Förhörssätt
Förhörsrum Kronobergshäktet	RB 23:6	

Förhörsvittne
Gunnarsson, Petter

Utskrivet av

Berättelse

Det här är en sammanfattning av förhöret. Förhöret finns inspelat på video samt med ljudupptagning som finns i FILIP.

Karina Dziczek kommer fortsättningsvis i förhöret att benämnas med sitt tilltalsnamn Karina.
Med på förhöret är bitr. förhörsledare Petter Gunnarsson samt Karinas försvarare Anders Björk.

Förhörsledarens frågor i kursiv stil.

Karina informeras om sin rätt att inte behöva yttra sig över brottsmisstanken och inte heller i övrigt behöva medverka till utredningen av sin egen skuld.
Karina informeras om rätten att få information om förändringar av misstanken och ta del av utredningsmaterial i den utsträckning det ej är till men för utredningen.

Information om strafflindring.

Det har ju gått några veckor nu sedan vi sågs sist så jag tänkte höra hur har du det och hur mår du?
Inte bra.
Jag fattar det är tufft att sitta här.
Helvetet på jorden.

Är det något spontant du känner att du skulle viljaprata med oss om nu?
Jag vet inte jag har inget minne, nej. Vet inte.

Vi vet ju att ett vapen som förvarats hemma hos dig har använts vid försök till mord och vi vet att du har hyrt två bostäder inför rekognosering inför brotten.
Jag har redan berättat, hyrde det åt en vän. Jag har redan berättat.

I samband med att du greps misstänkt för grovt vapenbrott togs din mobil, en röd Iphone, i beslag. Den har vi precis börjat undersöka nu. Hur brukar du använda din telefon?
Betalar räkningar, pratar, ringer anhöriga.
Lånar du ut den till någon?
Inte vad jag kommer ihåg. Svårt att säga. Hjälpt nån att ringa inget som jag minns.
Men du delar den inte med nån annan?
Nej.

Vi kan se att du har rätt många kontakter med Cadka.
Mmm.
Kan du berätta om er relation.
Nej vill inte prata om. Vill inte prata om nån annan bara om mig själv.

Hur gick det till när du fick den här telefonen?
Jag var utomlands och min telefon gick sönder och då fick jag den av en vän. Så har jag bara fortsatt ha den.
Vad heter vännen?
Jag vill inte prata om det.
När var du utomlands?
Jag reste 30 september och var tillbaka 3 oktober. Jag åkte över en helg.
Vart åkte du?
Turkiet.
Vad var meningen med resan
Skulle komma bort, hade jobbat hade inte tagit semester på hela sommaren. Så jag reste utomlands.
Var bodde du?
Jag bodde hos en vän.
Reste du tillsammans med nån?
Min tjejkompis var redan där.
Vem är det?
Jag vill inte prata om nån annan alls. Jag vill bara prata om mig själv.

Vad hade du för telefon när du reste ner till Turkiet?
En blå Iphone 13. Men den gick sönder, jag tappade den i vattnet. Så då fick jag den här telefonen av min kompis.
Vart är den telefonen nu?
Den är sönder så jag slängde den. Det gick inte att laga den, vi frågade.
Var slängde du den?
Där någonstans minns inte.
Var där någonstans.
Där borta i Turkiet.
Hur länge haft den luren?
Vet inte tyvärr, månader.
Hur skaffade du den?
Med nåt abonnemang som jag har tele2. *(Vid genomläsning säger Karina att det kan vara hos Telia).*

Så den blå telefonen tappade du i vatten, vad gjorde du åt det då? Vad gjorde du med den telefonen när du tappade den i vattnet?
Nej vi var i Turkiet och så åkte vi runt och frågade om vi kunde laga den men alla sa nej. Jag hade panik och var rädd att mamma skulle ringa mig och inte kunna nå mig. Tog ut Sim-kortet och fick annan telefon av min kompis. Så jag hade den.
Så din tjejkompis sa åt dig att ta den här andra luren.
Mmm
Tjejkompisen vem är det?

Vill inte prata om det. Bara om mig själv.
Var det hennes telefon du fick?
Nej den telefonen har tillhört någon annan. Jag lovar, jag pratar inte för att jävlas eller jag tycker inte heller att det är kul. Jag vill inte vara otrevlig.
Så din tjejkompis ger dig en telefon som har tillhört någon annan.
Mmmm.
Vet du vem som har haft den här telefonen förut?
Ja jag har mina aningar.
Vill du berätta om dem?
Det enda jag kan säga är att det är en kille som har haft den här telefonen.
Känner du den killen?
Inte jättenära.
Vad tänker du då när du menar inte jättenära?
Det är en bekant.
Hur mycket kontakt har ni?
Inte mycket alls. Knappast nånting.
Är den person i Turkiet då när du får telefonen?
Ja.
Hur kommer det sig att din tjejkompis kan ge bort hans telefon?
Jag tror att de är tillsammans.

När du åker till Turkiet vem eller vilka har du kontakt med precis innan du åker?
Jag vet att jag har kontakt med min bästa vän Jessica, min mamma. Om jag har med nån annan så vill jag inte svara på det.
Kan du Jessicas nummer?
Slutar på 70.
Din mammas nummer?
4443.
Jag påstår att du har kontakt med nån som har nummer som lutar på 8690.
Vill inte prata om det.
Är den personen med i Turkiet?
Nej.
Personen finns inlagd i din telefon vill du berätta om det?
Vill inte prata om nån annan över huvud taget, bara prata om mig själv.
Du har kontakt med Cadka både samtal och via Signal där Cadka kallas för Lucas. Är det någon du tycker är bekant?
Jag vill inte prata om nån annan, bara om mig själv.

Vad kan du berätta om dig själv i det här?
Jag har inget att säga. Vet inte vad jag ska berätta. Om du ställer tydligare fråga kanske jag kan svara.
Hur kommer det sig att du har Cadkas nummer i din telefon?
Jag vill inte prata om andra.
Har du lagt in numret i telefonen?
Jag vet inte.
När vi har speglat din telefon så kallas den för "Cadkas Iphone". Så vem är Cadka?
Vill inte prata om det. Jag vill kunna gå hem också utan att vara rädd.
Telefonen du hade innan den som polisen tog i beslag har du sagt att du hade haft i månader hur länge är det?
Vet inte april maj. Jag vill tillägga att mobilen jag hade har inte varit Cadkas. Jag tror jag har varit inloggad på hans Icloud. Jag var utomlands och kunde inte logga in. Det är inte hans telefon, jag fick den inte av honom. Han har inget med telefonen att göra. Det var inte hans telefon innan. Det är långt ifrån samma umgänge som jag fick telefonen ifrån. Inte hans.

Det är den 1 oktober som du börjar använda den här "Cadkas iphone".
Mmm, under resan.
Vi kan se att du sedan i april har haft tre olika mobiler. Var är den tredje telefonen?

Tror det var en Iphone 13 var en spricka. Jag hade en kampanj tog på abonnemang kan inte svara datum jag vet inte, kanske sommaren. Jag har inte koll.
Vi ser att du bytte mobil den 5 september. Vi ser att du hade en annan telefon från april fram till 5 september.
Det är nog den som gick sönder i Turkiet
Hur tappade du den?
Åkte vattenskoter. Tänkte att jag skulle filma ta bilder och så tappade jag den. Han som var på båten, alltid nån som åker ut på båten med flagga, hittade den. Men den gick inte att laga.

Så den 5 september startar du upp en telefon som du tror är köpt på abonnemang. Har du kvitto på det?
Jag tror det är på min mamma. Nej det var den innan som står på min mamma. Jag tror att det var jag som köpte den abonnemang *Den du byter till i september vem betalar den?*
Det är jag med delbetalning varje månad.
Vilket abonnemang
Tror det är Telia.

När du reste till Turkiet reste du tillsammans med nån?
Åkte själv, hade vänner som var där nere.
Vilken ort var du i?
Jag var i Alanya.
Vilka träffade du?
Vill bara prata om mig själv.
Vi har hittat en bild som finns i din mobil. (Visar fotobilaga som bifogas förhöret). Du pratar själv om en vattenskoter att du tappar din telefon när du åker vattenskoter. Är det vid det här tillfället. Ja.
Vilka är det på bilderna då?
Det är jag och jag kommer inte prata om någon annan.
När är den bilden tagen?
Från den resan.
Hur har du fått bilderna?
Personen som var ute med båten vid flaggan, det var han som tog bilderna och sen kunde man köpa bilderna.
Du köpte bilderna?
Nej det var min vän som gjorde det. Det var nog bland det första som laddades ner när jag började använda telefonen.
Var är bilden tagen?
Vill inte prata om det.
Är den tagen i Alanya?
Under den resan ja.
Men inte i Alanya?
Vill inte prata om det alls.

Vad har du för relation till personen på skotern?
Ingen nära, en bekant.
Är det honom du ska besöka när du åker dit?
Nej en tjejkompis men det var samma umgänge.
Är det han som har haft telefonen innan dig?
Jag vill inte prata om vem som har haft den.
Är det killen på bilden man har frågat om adressen till?
Jag vill inte prata om det.
Jag påstår att killen som sitter framför dig på skotern heter William Suso.
Vill inte prata om det.
Jag säger att han är efterlyst sedan snart två år. Vad säger du om det?
Jag blandar inte in mig i andras liv. Varje människa har sitt eget liv. Jag lägger inte näsan i blöt.
Hur känner ni varandra?
Som sagt genom den där tjejkompisen.
Är det hans flickvän eller?

Vill inte prata om det.
Ni verkar ju ha en ganska nära relation om man ser på bilderna, hur kommer det sig att du inte vill berätta om den?
Vi är inte så nära. En bild kan visa nåt annat än vad det är. Vi var på stranden ett större sällskap, hade druckit några drinkar. Jag var jätterädd på skotern. Han är någon som absolut varit jättetrevlig. Han är någon som jag tycker om som person.

Är det Williams adress man frågar efter?
Jag vill inte svara på den frågan vill inte prata om någon annan alls.
Är det samma person man frågar efter adressen till som ber dig hyra en bostad i Uppsala?
Jag vill inte prata om det.

Är det Cadkas adress man frågar efter?
Nej.

Berätta, vem är det som vill att du ska hyra hus i Uppsala? Hur har ni kontakt?
Har redan sagt. Personen ringde mig. Först erbjöd sova hos mig men person höll hus i Uppsala. Jag tyckte synd om och hyrde.
På vilket sätt hade ni kontakt, på vilket sätt ringde ni?
Kan inte säga om det var telefon eller sociala medier. Jag minns inte.
Vem eller vilka andra har du kontakt med under den tiden som du hyr husen?
Jag vet inte.
Göran som du hyr hus nummer två av, han hör ju av sig och säger att de behöver komma in i huset och hämta sina röstkort. Var befann du dig när han hörde av sig?
Hemma.
Vad gör du då?
Jag skickade meddelande bara så att du vet om personen kommer att hämta röstkorten. Jag sa att jag hade sagt att jag var iväg att handla. Sagt att jag skulle hyra till min pojkvän. Jag var inte där jag var hemma.
På vilket sätt skickade du meddelande?
Minns inte. Sociala medier
Vilka använder du?
Snapchat, Facebook, Instagram
Har några appar?
Det finns säkert.
Som du vet laddat ner och använt.
Inget jag vet
Signal har du den?
Ja
Vilka har du kontakt med där?
Vill inte prata om det.

Den första telefonen. Din gamla telefon som du bytte bort i september var finns den nu?
Jag tror jag gav den till en vän som inte hade en mobil. Jag vill einte laga, hela skärmen var sprucken.
Vem är det?
Vill inte prata om det heller. Jag kommer bara prata om mig själv.
Mm, jag kommer ställa frågorna så får du välja hur du vill svara.

I förra förhöret sa du att du bara har varit i Uppsala vid ett tillfälle. När du hämtade nycklarna till det första huset du hyrde. Vi kan se att du även var i Uppsala en gång till.
Det minns inte jag.
Vi kan se att du var i Uppsala den 9 september.
Jag har inget minne av det.
Vi ser att du är på Biltema och sen åker mot Uppsala efter det.
Jag har redan förklarat vad jag handlade.

Nu påstår jag att du handlade på Biltema 18:13 och sedan kan vi se att din telefon färdas och befinner sig i Uppsala kl 19:51-19:56 och nästa uppkoppling Vibyvägen Sthlm kl 20:53. Du kopplar upp på en mast som heter Vibyvägen.
Jag försöker tänka men jag minns inte. Jag kanske lämnade något, jag har inget minne. Vet du hur länge jag var där?
Uppkopplingar mot Uppsala, datauppkopplingar och samtal klockan 19:51-19:56 i Uppsala och sen vid masten Vibyvägen.
Vid ett tillfälle var jag rädd att vännen hade tagit överdos men jag var aldrig i huset jag hyrde. Kan jag ha åkt och vänt?
Vi kan se att du är i Uppsala.
Vid ett tillfälle att den vännen. Han har stort missbruk. Hans tjej hade ringt mig och frågat om jag hade hört något för ahan hade inte svarat. Jag hade panik men jag minns inte kan jag ha åkt dit och vänt när jag hört allt var ok.

Var det vännen som bad dig hyra huset som du var rädd hade tagit en överdos?
Mmm. Men jag vill inte prata om andra. Jag vet att jag har varit på väg en gång.
Kan det stämma i tid?
Möjligt, jag säger inte nej för mitt minne funkar inte här inne. Vid ett tillfälle var jag jätterädd. Jag vill inte prata om andra. Jag minns att jag fick svar att det var lugnt så jag vände.

Du är även i Turkiet tidigare i år i somras, berätta om den resan.
Vilket datum?
Slutet av juni tror jag att det är.
Nej jag vill inte prata om den resan.
Var det nåt som hände?
Vill inte prata om det
Vilka träffade du?
Vill inte prata om det.
Hur reste du?
Med bil, genom Polen.
Hur reste du? Vilken rutt?
Jag vill inte prata om den resan. Jag vill inte prata om nån annan. Jag var där. Sen hände det en sak så valde jag att flyga hem på en gång.
Bilade till Turkiet genom Polen?
Ja.
Hade du sällskap?
Ja men vill inte prata om nån annan.
Var i Turkiet var du?
Vet inte vad staden heter. Jag var där sen hände det en jättetråkig sak och det fick mig att åka hem.
Vad var det som hände?
Vill inte prata om det.
Hände det dig nånting?
Mmm.
Är du säker på att du inte vill prata om det?
Mmm.
Du säger att du flög hem. Hade du sällskap med någon hem
Nej åkte hem helt själv. Första bästa flyget hem.
Hur betalade du den resan?
Med kort, köpte biljett på Internet.

Hade du kontakt med William när du var i Turkiet i somras
Vill inte prata om nån annan. *Tanken med resan var att jag skulle vara borta i två veckor.*
Hur länge hann du vara där?
Nån timme bara, det enda jag ville vara att åka hem det fanns inget flyg. Jag ville direkt till Stockholm. Jag bokade första bästa. Det var vid ett och tillbaka klockan 18 nåt sånt. Nej tio var jag på flygplatsen. I den staden jag flög från.
Hur lång tid tog det att köra ner?

Många stopp. Jag trodde vi skulle till Brasilien men det var Bulgarien. Hade inte koll på geografin.
Du och några för mig okända personer åker ner till Turkiet och kommer till en stad du inte vet namnet på. Sen hinner du vara där några timmar innan något hemskt händer dig.
Mmm då åkte jag hem på en gång.

Den här gången du reser till Turkiet den 30 september, du behövde komma bort.
Mm.
Vet du om väskan med vapnen hade börjat förvaras hos dig innan dess?
Jag minns inte. Säger inte nej säger inte ja.
Kan du berätta vad har du för relation till vapen?
Vad menar du?
Har du handskats med andra vapen?
Nej aldrig tidigare.
Hur många vapen har de förvarat hos dig?
Bara den väskan.
På vems uppdrag förvarar du vapnen?
Det var inget uppdrag det var mer som ett straff, det har jag redan berättat
vem vill straffa dig?
Jag kan inte uppge nåt namn.
Tycker du att det är spännande med vapen?
Nej. Kanske gjorde det när jag var yngre.
Hur menar du?
Hade aldrig sett någon pistol, bara sett på film.
Vad är vapen för symbol för, för dig?
Ingenting, bara ondska.
På bild 2 kan man se att du har en tatuering. (fotobilaga till förhöret).
Ja jag gjorde den när jag var 16. Jag fick inte tatuera mig för mamma men min pappas vän hade blivit tillsammans med en tjej från Ukraina som kunde tatuera. Så jag och flera personer gjorde tatueringar i smyg. Hon hade klippt ut småtatueringar som man kunde välja så jag valde den här.
Kan du berätta vad det är för nåt du har där?
Det är ett automatvapen men min tatuering har inget med det här att göra. Inte alls.
Även om man som rebellisk 16-åring tatuerar sig så är det ju något du kommer att ha kvar på din kropp resten av ditt liv. Och du väljer ett automatvapen.
Ja det var dumt.
Kan du förstå att vi blir lite fundersamma, det är ju inget bevis, något som kommer att fria eller fälla dig i den här frågan men det är en intressant detalj samtidigt som du rör dig med personer som är efterlysta, som tillhör kriminella nätverk.
Jag kan inte kommentera det. Jag förstår. I senaste förhöret jag har sagt så mycket som jag har kunnat. Jag kan inte säga mer. Jag gjorde den när jag var 16 har tänkt tatuera över den men har inte hunnit. Kan vi ta paus.

Paus 13:55
Återupptag 14:01

Är det nåt du vill prata om?
Det är bara jobbigt, hela situationen. Frustrerande man vill framföra men kan inte säga namn. Det blir jobbigt.
Vill du att jag fortsätter att ställa frågor?
Ja.

Om vi backar till de här personerna som placerar väskan hos dig. Förvarar man nåt annat hemma hos dig?
Inte vad jag vet, Jag brukar vara noga att kolla. Jag litar inte på dem. Jag minns inte.

När du bokar resan i september kan du minnas känslan då ser du fram emot den?
Jag ville rymma, komma bort hade nog fått de första hoten behövde komma bort, känna mig trygg någon annanstans.

Vill du prata om hoten, berätta om dem?
Har redan pratat om dem, det jag har kunnat.

Vem är Frank?
Jag vill inte prata om nån annan än mig själv.
Vem är Nadilong?
Det har jag aldrig hört.
Men Frank har du hört?
Ja
Har Frank varit hemma hos dig?
Vill inte prata om nån annan alls
Vem är Adnan Jama för dig?
Vill inte prata om nån annan alls.
Har Frank något med väskan att göra?
Jag kommer inte prata om nån annan.
Har Adnan nåt att göra med väskan?
Jag kommer inte prata om nån annan.

Vi ser att du har mycket kontakt med personen som heter Cadka. Vill du berätta nåt?
Nej.
Vi kan se blanda annat i Sms-kontakt att ni jobbar ihop på något sätt?
Har aldrig jobbat ihop.
De uttrycks i nåt av de här smsen att Cadka tycker att hen får göra jobbet medans du bara springer ärenden.
Ursäkta, hur kan ni påstå, det stämmer inte. Det enda jag har gjort är det jag hotats till att göra.
Du ska fråga efter ett telefonnummer till en person, "ge mig hans nummer, de kan komma".
Avbryt jag vill inte prata.
Vill du pausa förhöret?
Nej fortsätt. Jag tror jag vet vilket tillfälle du pratar om. Kan du upprepa frågan.
I kontakten med Cadka som även kallar sig Lucas i Signal finns det meddelanden och samtal er emellan där du skriver "ge mig hans nummer", " han kan komma"
Vill inte alls prata om det.

Har Adnan något med vapnen att göra?
Kommer inte prata om nån annan alls.
Har Cadka nåt med vapnen att göra
Jag vill inte prata om någon annan.

Jag frågade i förra förhöret om du spelade mycket och det sa du att du gör men inte har ett missbruk. Hur mycket spelar du för?
Jag kanske har problem utan att jag vill erkänna. Låt det vara. Jag vill inte prata om det.
Det är rätt mycket uppkopplingar till casinosajter.
Jag vet jag vet jag vill inte prata om det. När man mår dåligt man kanske rymmer till annat jag kanske rymde till spel.
Sker det pengaöverföringar mellan dig och andra via casinon?
Nej, aldrig. Jag spelar själv. Jag vet att jag spelat mycket. Kändes som att jag rymde från verkligheten.
Får du notiser på din telefon från spelbolag?
Jag är nog registrerad på varje spelbolag som finns. Jag har haft spel-paus förut också.
Men om telefonen ligger på te x ett bord kan det komma upp notiser då?
Ja som mail eller sms.

Biträdande förhörsledare och försvarsadvokaten tillfrågas om de har några frågor vilket de inte har.

Karina är det något annat du känner att du kan berätta för oss?
Kan bekräfta bilden, det var William. Men jag vill inte prata om någon annan alls. Jag vet att ni har misstolkat mycket av mina sms. jag har varit frustrerad och vissa dagar varit arg och vissa dagar varit

rädd. Jag har sagt saker man inte menar men jag har inte jobbat med någon. Jag har två vita jobb, jag har inga svarta inkomster. Casino är ett beroende jag vägrat erkänna för mig själv.
Det är ju som du säger du är en hårt arbetande kvinna, du har en hög taxerad inkomst så det betvivlar vi inte alls.
Jag har aldrig behövt tjäna svarta pengar, jag har frågat mina föräldrar, jag har haft bil jag har haft lägenhet, har haft bra jobb inga svarta inkomster. Jag är ingen ond person, jag hämnas ingen.
Hur har du hamnat med de här nätverkskriminella?
Känner till sedan skolan, alla känner alla, Stockholm är inte så stort. Kompisar som haft pojkvänner.
Har du varit tillsammans med nån i den här miljön?
Vill inte prata om. Aldrig haft en kriminell sysselsättning eller hållit på med kriminalitet utan jag hamnade i en situation jag inte kunde hantera själv, vågade inte be om hjälp. Många sms har jag skrivit när jag varit arg, frustrerad. Man har så många känslor en timme brinner man inlåst, värre än här. Jag har ingen relation till vapen. Aldrig skjutit, aldrig ägt vapen. Tatueringen var något dumt jag bara gjorde. Det började med hoten, de ville ha en adress som jag inte gav dem.
Vem var det som frågade dig om adressen?
Vill inte prata om andra kan inte det. Jag kan inte göra det.

Anteckningar läses upp.

Nåt du vill tillägga?
Adnan har inget med vapnen att göra.
Vad har Adnan att göra med?
Vad menar du?
Vad har ni för relation?
Vill inte prata om det, men om det kan underlätta något, så det är inte hans väska det är inte han som har hotat mig. Han är ingen kriminell.
Har väskan och hoten något med William att göra?
Vill inte prata om det.
Har husen i Uppsala något med William att göra?
Vill inte heller prata om det.

Uppläst och godkänt

Bilaga till förhör med Karina Dziczek den 2022-12-22

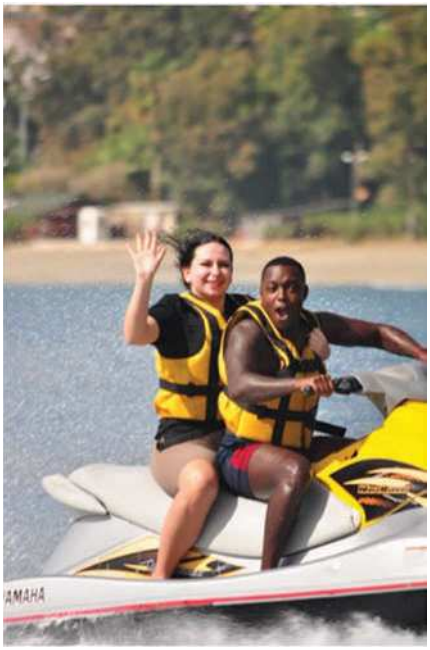

Bild 1

Bild 2

Polisen

Förhör

Karina D hyra av 6-8 sept AirBnB Idunagatan

Signerat av

Signerat datum

Enhet
Region Mitt, Grova brott 1 PO Uppsala

Diarienr
5000-K1074918-22

Hörd person
Söderlund, Peter

Personnummer

Den hörde är	ID Styrkt	Sätt	Ställning till misstänkt - målsägande - vittne
Vittne	Ja	personnummer och makans födelseort	

Tolk

Språk

Ytterligare information om anledning till förhör
Hörs om omständigheterna kring Karina Dziczeks övernattning i Peters Airbnb boende på Idunagatan 13.

Underrättad om misstanke

Underrättad om rätt till försvarare	Godtar den försvarare som rätten förordnar	Försvarare/ombud önskas	Försvarare/ombud närvarande

Förhörsledare	Förhörsdatum	Förhör påbörjat	Förhör avslutat
Anna Anjou	2022-11-21	14:52	

Förhörsplats	Typ av förhör	Förhörssätt
	RB 23:6	Telefonförhör

Förhörsvittne

Utskrivet av

Berättelse

Karina Dziczek hyrde bostaden två nätter 6-8 september. Hela hyran för vistelsen betalades vid ett tillfälle. Betalning sker via Airbnb.

Karina uppgav att hon och hennes fästman skulle bo där. Fästmannen syntes inte till. Karina hörde av sig flera gånger under dagen och meddelade att de var försenade. De kommunicerade via Airbnb appen som har en meddelandefunktion. De reste från södra Stockholm tror Peter.

Karina kom ensam och hon uppgav att fästmannen var och handlade. Peter tycker att det var märkligt att de inte handlade tillsammans. Peter såg aldrig till någon mer person. Det var lugnt när de var där. Peter var hemma under Karina Dziczeks vistelse.

Karina uppgav att skälet till att de var i Uppsala var för att pojkvännens mor bodde i stan men det var jobbigt att bo hos svärmor.

När de åkte så uppgav Karina att det var en trevlig vistelse. Hon uppgav också att fästmannen kanske skulle stanna kvar men att hon skulle hem och jobba klockan sju på morgonen.

Det låg en hel del engångsplasthandskar kvar i bostaden när Karina åkt. Utspridda lite över allt. Under någon soffkudde samt i båda sovrummen. Det är en trerumslägenhet. Någon matförpackning fanns kvar, men inget var förstört eller onormalt smutsigt. Plasthandskarna slängdes då Peters fru Susanne städade efter uthyrningen. Peter har inte känt att något annat stack ut eller var märkligt.

Peters fru Susanne hade kollat i Airbnb appen för omdömen om Karina. Hon såg då att Karina tycktes vara kvar i Uppsala. Vilket Susanne och Peter tyckte kändes lite märkligt då Karina sagt att hon skulle åka hem för att jobba. Peter tror att det var i anslutning till vistelsen hos honom.

Karina åkte i en BMW eller mercedes. Mörkblå eller svart.

Peter Söderlund ringer åter och lämnar ytterligare uppgifter. Efter att ha pratat med frun så uppger Peter att uppgiften om att Karina vistas i Uppsala inte var i direkt anslutning till vistelsen i Peters bostad. Peter berättar också att ett av sovrummen har en golvlampa som kan riktas med flexibel arm. Lampan var flyttad ut till vardagsrummet. I köket var det otroligt mycket sköljmedel i vasken så när Susanne spolade så skummade det mycket. Det finns tvättmaskin i badrummet därför tycktes det märkligt att det var sköljmedel i vasken i köket.

Förhöret är uppläst utan erinran

Polisen

Förhör

Signerat av

Signerat datum

Enhet	Diarienr
Region Mitt, Grova brott 1 PO Uppsala	5000-K1074918-22

Hörd person	Personnummer
Söderlund, Peter	

Den hörde är	ID Styrkt	Sätt	Ställning till misstänkt - målsägande - vittne
Vittne	Ja	känd sedan tidigare samtal	

Tolk	Språk

Ytterligare information om anledning till förhör — Underrättad om misstanke

Önskar veta utseende på hans gäst för att få klarhet i om det var Karina Dziczek han träffade

Underrättad om rätt till försvarare	Godtar den försvarare som rätten förordnar	Försvarare/ombud önskas	Försvarare/ombud närvarande

Förhörsledare	Förhörsdatum	Förhör påbörjat	Förhör avslutat
Anna Anjou	2022-11-30	16:07	

Förhörsplats	Typ av förhör	Förhörssätt
	RB 23:6	Telefonförhör

Förhörsvittne	Utskrivet av

Berättelse

Karina Dziczeks utseende beskrivs enligt följande:
kort, cirka 150-160 cm.
mörkt/svart långt hår som var uppsatt i en hästsvans
ej ursvensk, kanske kommer hon från tidigare östland
pratar bra svenska
något rundlagd men inte tjock
lite stora läppar, som om hon hade fillers
till sättet var hon pratig och ville förklara lite för mycket.
Peter uppger att profilbilden som Karina har i Airbnb appen överensstämmer med den person han träffade. De träffades i 5-10 minuter.

Bilen som Karina Dziczek åkte i hade registreringsnummer YYS238.

Uppläst, utan erinran.

Polisen

PM

Datum 2022-12-07

Diarienr (åberopas) 5000-K1074918-22

Polismyndigheten
Anna Anjou

Bilder

Peter Söderlund har via mejl skickat urklipp på den profilbild som Karina Dziczek har i Airbnb appen. Peter har även skickat kopia på den konversation som han hade med Karina Dziczek via nämnda app.

Karina
Trivsamt boende i villaområ...
Tidigare gäst · 6–8 sep. 2022 · 3 0...
Detaljer
5 sep. 2022
Peter
Hej Karina,
Välkommen till Uppsala! När kommer ni till Uppsala och vill checka in?
Bästa hälsningar
Peter och Susanne
6 sep. 2022
Karina
Detta meddelande har dolts eftersom personen inte längre har åtkomst till Airbnb.
Detta meddelande har dolts eftersom personen inte längre har åtkomst till Airbnb.
Detta meddelande har dolts eftersom personen inte längre har åtkomst till Airbnb.
Peter
Hej
Jag finns i närheten. Ni kan checka in tidigare om ni vill. Kommer ni med bil eller tåg?
Karina
Detta meddelande har dolts eftersom personen inte längre har åtkomst till Airbnb.
Peter
Det blir bra. Välkomna!
Karina
Detta meddelande har dolts eftersom personen inte längre har åtkomst till Airbnb.
Peter
Tack för besked.
Karina
Detta meddelande har dolts eftersom personen inte längre har åtkomst till Airbnb.
Peter
7 sep. 2022
Peter
Hoppas ni har haft det bra i lägenheten. Utcheckning är klockan 11.00. Ska vi ses då eller åker ni tidigare?
Hälsningar
Peter
Karina
Detta meddelande har dolts eftersom personen inte längre har åtkomst till Airbnb.
Peter
Vad roligt att ni är har haft det bra. Det går bra att lägga nyckarna på fatet på byrån i hallen när ni åker. Tusen tack för att ni valde att bo i vår lägenhet.
Hälsningar
Peter och Susanne
Karina
Detta meddelande har dolts eftersom personen inte längre har åtkomst till Airbnb.
Skriv ett meddela...

Polisen

Förhör

SAMMANFATTNING förhöret finns i FILIP

Signerat av

Signerat datum

Enhet
Region Stockholm, Utredningsjour 4 PO Sthlm Syd

Diarienr
5000-K1074918-22

Hörd person			Personnummer
Salih, Lana			
Den hörde är	**ID Styrkt**	**Sätt**	**Ställning till misstänkt - målsägande - vittne**
Vittne	Ja	Bild i RES	
Tolk			**Språk**

Ytterligare information om anledning till förhör

Underrättad om misstanke

Vittnes uppgifter

Sammanfattning av vittnesförhör. Finns i videoförhör i sin helhet i Filip

Underrättad om rätt till försvarare	Godtar den försvarare som rätten förordnar	Försvarare/ombud önskas	Försvarare/ombud närvarande

Förhörsledare	Förhörsdatum	Förhör påbörjat	Förhör avslutat
Marica Almfalk	2022-11-29	08:52	10:00
Förhörsplats	**Typ av förhör**	**Förhörssätt**	
Handen polisstation	RB 23:6		
Förhörsvittne	**Utskrivet av**		

Berättelse

Förhörsledares frågor skrivs i fet stil.
Vittnets svar skrivs i normal stil
Lana informeras om att detta är ett vittnesförhör

Berätta om dig själv?
Lana 18år gammal, går skola och jobbar. Bor med mamma och lillebror.
Vad jobbar du med/Vad har du för sysselsättning?
Farsta Espresso house sen någon månad.
Vart bor du?
Rågsvedsvägen [redacted]
Vilka bor du med?
Mamma Sara och lillebror Dilan
Bor du någon annanstans?
Nej där hittar ni mig 06 på morgonen.
Vad har du för telefonnr:
0704882673
Är du i någon form av parrelation?
Vet inte, du verka veta mycket.
Har du pojkvän?
Ja
Vad heter han?
Spelar ingen roll, räcker så.
Jag vill inte prata om det.
Är pojkvännen Bojang?
Ja
Hur länge har ni varit tillsammans?
1,5år.

Hur träffades ni?
Från samma område, barndomsvänner.
Beskriv erat förhållande?
Toppen är väl inte guld och gröna skogar i alla förhållanden.
Umgås ni mycket?
Inte just nu.
Generellt sett. Umgås ni mycket?
Vi träffas när vi har tid då jag jobbar mycket.
Skulle ni säga att ni träffas flera gånger i veckan?
Tänker inte på hur ofta vi träffas och jag stänger ofta då jag går skola. Har saker att sköta också.
Vart går du skola?
I Liljeholmen, barn och fritid.
1,5år med Bojang.
Något sånt.
Ringer ni ofta?
Just nu är det rätt svårt. Vi har inte pratat på ett bra tag.
Hur sker eran kontakt är de sms/ringa?
Vet inte, vi är båda sms/telefon eller bara träffas.
Använder du din telefon mycket?
Jag jobbar ju, har telefonen på mig 24/7.
När du pratar med Bojang, pratar ni på någon app?
Vi har snapchat bara men är inte så aktiv på snapchat.
Har någon annan tillgång till din telefon? Vem? Varför?
Vi har en workchat genom jobbet. Jobbar med kusiner som kanske lånar telefonen för att skriva i workchat men annars är det bara jag.
Vilka är kusinerna?
Det är mina kusiner, vill inte gå in på det.
Vi har både uppe och nere och då kan dom låna telefonen för att skriva i workchat för att säga till om man ska skicka varor upp och ner.
Ringer du mycket?
Det är slutändan en telefonen så pratar i den. Man pratar oftast i telefonen. Det är inte alltid jag pratar 24/7 i den.
Har du några speciella du bruka ringa till?
Nej, mamma. Har klart vänner som man ringer och pratar med.
När du brukar telefonen, brukar du smsa, appar?
Nä bara telefonen och sms. Inga appar som existerar sådär.
Känner du igen ett nummer som slutar på 5433?
Kan inte memorera telefonnummer.
Vad har Bojang för nummer?
Vet inte, memorerar inte telefonummer.
Vi har ju tagit din telefon, den kommer tömmas på information. Har du någon kod?
751699
Men du vet inte vad Bojang har för nummer?
Nej.
Din kille Bojang, vad kan du berätta om honom?
En fin kille. Vet inte vad jag ska säga, en fin människa.
Varit tillsammans i 1,5år, kanske kan säga mer än det?
En bra kille, som jag gillar.
Enligt dig har Bojang inga dåliga sidor?
Inte vad jag kan komma på.
Vad har han för bra sidor?
Han är fin, han är en speciell människa.
Det är min kille, han är speciell.
När du ringer Bojang, brukar han svara då?
Ja.
Svarar han varje gång?
Ja oftast.

Vad bruka ni prata om när ni ringer?Allt mellan himmel och jord.
Bruka ni berätta vad ni gör och vart ni är?
Är länge sen vi pratade men inte så att jag memorerar vad vi pratar om.
Hur länge sen var det ni pratade?
Det har gått ett tag, vet inte.
Det har gått några veckor.
Hur kommer det sig?De vet ni nog bäst själva.
Innan dess då, de några veckor. Hur ofta prata ni då?Jag vet inte, vi pratar.
Känner du en Ahmadey Yusuf?
Nej
Vad gjorde du den 14e September? Det är en onsdag? Minns du vad du gjorde den dagen?
Nej.
Ringde du några samtal under den dagen/kvällen/natten?
Ingen aning
Vad gjorde du den 23/9-22? Det är en fredag.
Ingen aning faktiskt.
Hur har du Bojangs kontakt i din telefon? Heter han Bojang eller älskling?
Han heter älskling.
När du ringer älskling, är det bara Bojang som svara då?
Vet inte.
Jag ringer för att prata med han så då är de väl han som svara?
Har det hänt att du ringer och någon annan svara?
Vet inte.
Ni har varit tillsammans i 1,5år, den fina människan. Har det varit någon gång som någon annan svarat?
I slutändan är det väl han som svara.
När du ringer Bojang, är det bara han som svarar?
Som sagt, du fick svar på din fråga.
Vi har ju gjort en masttömning så man ser vilka som pratat med vilka i samma område. Den 14 och 23 har du ringt Bojang, väldigt tidigt på morgonen.
Bruka ni ringa varandra tidigt på morgonen?
Jag sover sent, går i skola.
När ni ringer varandra vilka tider ringer ni då?
Dagen, kvällen, morgonen. När man känner för att ringa. Vi pratade men kommer inte ihåg 14 eller 23e.
I september jobbade du inte på Espresso House, då gick du bara skola?
Jag gick på intro i några dagar, testa öppna på morgonen och jobbade stängningar och dagtid.
När öppnar Espresso House?
Vi tar upp gallret 9 nere och 8 där uppe.
När måste du vara på jobbet då?
Jag jobbar inte öppningar.
Om jag måste öppna så behöver jag vara där typ 10 i.
Jobbade du i september?
Jag vet inte om jag hade börjat jobba då.
Om du gick i skolan då. När måste du åka då?
Kliver upp 6 för att fixa mig och måste åka typ 7.
Är du morgontrött?
Ja det är jag.
Den 14/9-22 klockan 04:12 ringde du Bojang.
Det kan stämma, jag ringer honom om jag ville ringa. Så det kan stämma.
Är Bojang vaken då?
Han bruka vara vaken eller så bruka han sova. Det datumet vet jag inte. Men ringer jag bruka han svara faktiskt.
Om du ringer 04 på morgonen. Hur var han då?
Trött.
Vad pratade ni om då det datumet?
Jag vet inte.

Du har rätt många kontakter med Bojang mer än han har till dig.
Jag ringer ofta, vi är tjejer vi ringer. Kollar läget vad han gör och inte gör.
Bruka han berätta vad han gör och mår när du ringer?
Ja oftast. Men bruka inte fråga så ofta vem han är med och vart han är.
Vi kollar läget om hur man mår bara.
Känner du en Karolina Johansson?
Nej.
Det är en person som har väldigt mycket kontakt med Bojang. Tänkte om ni va kompisar?
Nä, är det en ungdom?
Ja.
Näe jag vet inte.
Du minns inte att du ringde 14 och 23 i septemver?
Kan ha ringt men minns inte.
Du ringer inte i sömnen?
Haha nä, gör man sånt.
Har du varit i Uppsala?
Nä?
Har du varit i Jordbro?
Nä.
När du hänger i Rågsved?
Hänger inte så mycket ute. Men om vi hänger ute så kanske vi hänger och röker en cigg. Jag jobbar så mycket.
När du är ute, vilka hänger du med?
Har två tjejkompisar.
Vad heter dom då?
Det behöver vi inte gå in på.
Varför?
Dom har inte med det här att göra.

09:25 Paus
Start 09:39

Vi pratade ju tidigare om masttömningar. I utredningen har vi sett Bojang är i Uppsala den 14/9. Samtidigt som Bojang är i Uppsala så sker det ett grovt brott i Uppsala. Du ringer honom klockan 04:12. Det här är nästan i direkt anslutning till att brottet sker i tid. Vad har du att säga om det?
Jag är chockad. Att hans ens varit i Uppsala har jag ingen aning om, brott har jag inte hört något heller. Vet inte vad jag ska säga då jag inte fått höra varken från han eller annan. Det kommer som en chock.
När jag berättar det här, minns du då den 14e?
Jag försöker minnas, har bara varit hemma. När jag känner för att ringa så ringer jag och svarar han så svarar han.
Har han sagt något om Uppsala?
Nä faktiskt inte.
Om du ringer honom. Säger han vart han är då om du frågar?
När jag frågar så säger han. Men han har inte sagt något utanför Uppsala. Hade han sagt Uppsala så hade jag minns detta.
Finns det anledning att tro att han ljuger för dig?
Jag vet inte, han hade nog sagt till mig, men jag har inte hört Uppsala. Det kommer som en chock.
Du har många kontakter till Bojang. Smsat och Ring honom många gånger.
Som sagt, jag ringer ofta. Jag är en tjej, jag vet inte. Ringer för att kolla läget.
Vad frågar han då?
Kanske ute eller hemma eller sina syskon. Han var mycket med sina syskon.
Den 14e då?
Försöker fräscha upp minnet. Men det kommer inte upp i mitt huvud. Önskar att jag kunde svara, men inget jag har på minnet. Det kan stämma att jag ringt då jag bruka ringa när jag var vaken.
Under september, var det så att ni pratade?Vi pratade nästan varje dag.

Pratar ni varje dag vid 04 tiden?
Som sagt, jag har sömnproblem, så kanske ringer.
Vad bruka han göra annars när han ringer?
Oftast när jag ringer är han hemma och han är med sina syskon och bruka höra dom bakom.
Den 23e, då ringer du 05:00.
Som sagt, jag kan ha ringt.
Vill bottna i en fråga, vem är det som svara när du ringer till Älskling i telefonen. Vem är det som svarar?
Min kille, älskling Bojang.
Som om jag ringer till dig så svarar du.
Du svarar ofta undvikande på frågan. När du ringer till Bojang, är det bara Bojang som svarar?
Det är bara Bojang som svarar, vad jag minns.
Umgås ni ofta?
Vi ses, vi bruka umgås med varandra ganska ofta. Hur mycket vet jag inte.
När ni umgås, är det bara du och han?
Det är bara jag och han.
Vart bruka ni ses då?
Antingen går vi och äter eller så kanske vi träffas bara. Han bor inte i Rågsved, han bor hos sin moster. Aldrig varit där, vet inte vart det är och vet inte vad hon heter.
Ni bruka inte umgås med vänner?
Kanske någon gång, men då har vi inte varit med dom hela tiden, mer hej hej.
Bruka du umgås med Bojangs vänner?
Nej

Paus 09:51
Återupptar 09:59

Vet du om han bor inne i stan eller närmare där du bor?
Inte här i området.
Mailadress?
Lsnakurd@gmail.com
Avslutar förhöret 10:00

Polisen

Förhör

vårdnadshavare till AB

Signerat av

Signerat datum

Enhet
Region Mitt, Grova brott 1 PO Uppsala

Diarienr
5000-K1074918-22

Hörd person
Bojang, Kaddy

Personnummer

Den hörde är
Vittne

ID Styrkt
Ja

Sätt
Svenskt körkort

Ställning till misstänkt - målsägande - vittne

Tolk

Språk

Anledning till förhör / Misstankar som misstänkt har underrättats om
Mord, Försök till

Underrättad om misstanke

Ytterligare information om anledning till förhör
Barn som Kaddy är vårdnadshavare för, är misstänkt för försök till mord.

Underrättad om rätt till försvarare	Godtar den försvarare som rätten förordnar	Försvarare/ombud önskas	Försvarare/ombud närvarande

Förhörsledare
Magnus Granström

Förhörsdatum
2022-11-29

Förhör påbörjat
07:35

Förhör avslutat
08:25

Förhörsplats
Bjälbogatan [redacted]

Typ av förhör
RB 23:6

Förhörssätt
Konceptförhör

Förhörsvittne

Utskrivet av

Berättelse

Du är skriven på Bjällbogatan [redacted] Stockholm. Vilka bor hos dig?
Jag och Jibril. Aliue är bara folkbokförd här. Vi flyttade hit oktober eller november förra året. Aliues folkbokföring följde bara med hit, men han har aldrig varit här. Jag vet inte ens om han vet vart jag bort.

Hur ofta har Aliue varit här?
Han har aldrig satt sin fot här.

Arbetar du?
Just nu är jag sjukskriven, men arbetade innan som järnvägsingenjör på Sveco.

Vilka arbetstider har du?
Arbetar du kväll/ natt? I vanliga fall 8-17, men jag sjukskriven nu.

Brukar Aliue sova hos din syster Fatoumata Bojang?
Inte sedan hans placering tog slut där där. Systern blev lovad att han bara skulle vara placerad hos henne i tre månader, med avslutning i augusti. Efter det sov han inte där längre. Aliue har efter det varit på rymmen, men blivit körd till något jourhem av polisen. Men jag vet inte vart detta ligger.

Brukar han umgås med sin kusin Jaisoma Bojang?
De umgås nog inte, men Aliue bodde hos honom.

Varför umgås det inte? Hur är deras relation?
Just nu har jag för lite koll för att uttala mig, men upplevde att de hade olika polare under uppväxten. När jag försökte få tag i Aliue, så försökte jag nå honom via Jaisoma. Just nu har jag en konflikt med min syster angående Aliue, och Aliue svarade sällan i telefon.

Senast jag försökte nå Aliue var när jag skulle få honom till skolan. Det var i augusti någon gång.

När träffade du honom senast?
Vi skulle till Kärrtorpsgymnasiet, och möttes upp i Ropsten. Vi åkte inte tillsammans hem.

Beskriv din relation till Aliue Bojang.
Vi har inte haft någon kontinuerlig kontakt under lång tid. Jag har försökt att sätta gränser, och det accepterar han inte. Jag skulle aldrig låna ut pengar till honom.

Vad gör han på dagarna?
Jag har inte den relationen till honom.
Just nu har jag en konflikt med socialtjänsten, då jag tycker att de inte hanterat ärendet med Aliue bra. Jag har försökt att sätta gränser för Aliue, men att soc inte respekterat detta. Därför har kontanten med soc varit dålig. Jag har IVO-anmält soc, för att jag upplevt att de har förkommit felaktigheter i hur de hanterat Aliue. Jag tycker ni bör hålla förhör med personal på soc, då det förmodligen har mycket bättre uppfattning om av Aliue gör och vilka han umgås med.

Vilka umgås han med?
Bara träffat några vid den senaste rättegången, men vet inte vad de heter.
Hans bästa vän heter Omar. Jag vet inte vad Omar heter i efternamn, men hans mamma heter Lisa och de bor på Bäverdamsgränd [redacted] i Rågsved.

Hur länge har det känt varande?
Omar och Aliue har varit vänner länge. Enligt den vårdplan som upprättats för Aliue så skall Omar och Aliue inte umgås, då Omar har ett dåligt inflytande på Aliue.

Vem är hans bästa vän?
Vet inte, men Aliue och Omar nära vänner i alla fall. Jag har för liten insikt i Aliues liv för att bedöma det närmare.

Har du träffat fler vänner till honom?
Nej.

Har han tagit hem några vänner?
Nej, inga vänner hit. De skulle inte vara välkomna.

Har han pratat om sina vänner?
Nej, aldrig. Jag har frågat honom tidigare, man Aliue har aldrig berättat något.

Har han tjejkompisar?
HVB-hemmet berättade att Aliue hade en flickvän, men jag kommer inte ihåg vad hon heter. Jag har aldrig träffat henne.

Vad har du för nummer?
[redacted]5966
[redacted]9192

Hur länge har du haft dessa nummer?
Jobbnumret i 8 år, det privata i 10 år.

Har du haft andra nummer?
Nej.

Vilket telefonnummer har du och Alieu kontakt på?
Jaisoma gav mig ett nummer, senast vi hade kontakt. Aliue byter nummer ofta. Det är samma nummer jag skickade SMS-till i augusti. Något annat nummer har jag inte.

Har du köpt eller fixat en telefon till Alieu?
Nej!

Varför inte?
Ungen ska någon telefon. Man måste respektera omgivningen. Varför skulle jag betala hans telefon? Jag tycker inte att Aliue inte borde ha telefon på SIS heller.

Har Alieu haft andra nummer?
Aliue byter nummer ofta, men vi har ingen kontakt, och inte haft någon kontakt så jag vet inte.

Vad gjorde han natten mellan den 9 och 10 september?
Ingen aning.

Var han hemma hos dig?
Nej, han har aldrig satt sin fot här.

Vad gjorde han natten mellan den 13 och 14 september?
Ingen aning. Hade ingen kontakt med honom alls under den här tiden.

Vad gjorde han natten mellan den 22 och 23 september?
Ingen aning. Jag har ingen kontakt med honom. Han bor inte här.

Har du märkt någon skillnad på honom under den sista tiden?
Nej, har inte pratat, sett eller träffat honom.

Han har suttit frihetsberövad nästan en månad. Har du hälsat på honom?
Inte jag har inte hälsat på honom.

Varför inte?
Vi har inte haft kontakt under lång tid, men fick nyligen reda på att han ville ha kontakt mig på häktet. Aliue tycker att jag är för gränssättande och ställer krav på att han ska sköta sig. Trots att vi inte haft kontakt tänker jag besöka honom, jag är trots allt vårdnadshavare.

Är det något du till att tillägga till förhöret?
Jag upplever frustration att myndigheterna inte samarbetar. Soc vet mycket väl om att han inte bor här. Även om det finns sekretess borde ni samarbeta bättre.

Uppläst och godkänt

Polisen

Förhör

Signerat av

Signerat datum

Enhet	Diarienr
Region Mitt, Grova brott 1 PO Uppsala	5000-K1074918-22

Hörd person	Personnummer
Bojang, Fatoumata	

Den hörde är	ID Styrkt	Sätt	Ställning till misstänkt - målsägande - vittne
Vittne	Ja	Passbild i RES	

Tolk

Språk

Anledning till förhör / Misstankar som misstänkt har underrättats om	Underrättad om misstanke
Mord, Försök till	

Ytterligare information om anledning till förhör
Hörs upplysningsvis som vittne

Underrättad om rätt till försvarare	Godtar den försvarare som rätten förordnar	Försvarare/ombud önskas	Försvarare/ombud närvarande

Förhörsledare	Förhörsdatum	Förhör påbörjat	Förhör avslutat
Alice Sundström	2022-11-29	09:46	11:00

Förhörsplats	Typ av förhör	Förhörssätt
Bäverbäcksgränd [redacted]	RB 23:6	Konceptförhör

Förhörsvittne	Utskrivet av
	AS

Berättelse

Fatoumata informeras om att detta är ett förhör. Hon hörs upplysningsvis som vittne.

Du är skriven på Hårdvallsgatan [redacted], Stockholm.
Vilka bor hos dig?
Det är jag, min man Yaya, min dotter Ida och min systerdotter Oumie-Hawa.

Bor Alieus syster Oumie-Hawa Jallow hos dig?
Ja

Bor din son Jaisoma Bojang hos dig?
Nej. Han bor hos sin mormor, min mamma.

Varför det?
När han tog studenten i somras så fick han följa mina regler om han vill bo kvar hos mig. Han ville inte det och då klagade min mamma på att hon kände sig ensam, så Jaisoma flyttade in hos henne, för att hålla henne sällskap och hjälpa till med vissa saker.

Vilka regler ville han inte följa?
Jag har en regel att om man ska bo under mitt tak då ska man antingen gå i skolan eller jobba, jag kommer inte ta hand om någon som inte bidrar. Jaisoma ville ta ett break från skolan så då blev det så.

Hur länge har han bott hos mormor?
Sedan september, men han är fortfarande skriven hos mig

Arbetar du? Vilka arbetstider har du? Arbetar du kväll/ natt?
Jag har varierande arbetstider, dag, kväll och natt. Jag har ett jobb på Stockholms stad och sedan två extrajobb på "Stora Sköndal" och "Högdalen".

Beskriv Aliue Bojang. Vem är han?
Det är min systerson. Han är väldigt social och har lätt att få vänner.

Har han problem med någon?
Inte vad jag vet

Skulder?
Till staten tror jag att han har skulder, men vet inte om han har skulder till någon person.

Droger?
Tog medicin som han hade på recept för sin ADD, men inte narkotika vad jag vet.

Beskriv din och Alieu Bojangs relation.
Alieus mamma gick bort, min syster. Oumie-Hawa bor hos mig Alieu har också bott hos mig. Han bodde hos mig kring 2018-2019, sedan flyttade han in till en svensk familj, bodde där ett tag. Han hamnade på ett HVB hem, blev friskriven därifrån och i somras hörde Socialen av sig till mig och undrade om Alieu kunde bo hos mig fram tills att de kunde fixa en lägenhet till honom. Han bodde hos mig från Juni till Augusti. Jag ville inte att han skulle vara i Rågsved men Alieu ville det. jag tyckte att han skulle börja jobba eller gå i skolan, vilket han inte heller ville. Vid början av skolstarten så började han bo borta, kring mitten av Augusti. Jag kontaktade Soc och sa att det inte gick, att de behövde fixa en lägenhet till honom då det inte längre fungerade och att han inte längre kunde bo hos mig. Soc ville att jag skulle kontakta dem när han dök upp då de inte fick tag på honom. Han flyttade egentligen "ut" innan början av September.
Jag har inte haft kontakt med honom på väldigt länge, han har inte svarat på mina SMS sedan den 23:e juni och senaste gången jag såg honom var den 19:e September (Se FILIP). När jag ringde så svarar han inte, försökte ringa honom senaste den 30:e Augusti (Se FILIP).

Kom han förbi då eller sov han över, den 19:e September?
Han kom bara förbi, för att hämta grejer.

Har han kvar grejer hos dig?
Kanske lite kläder, det är en perm i mitt sovrum med diverse dokument från polisen också. Polisen hade försökt få tag på honom för att han skulle ta del utav några dokument så de kom hem till mig.

Hur brukade ni ha kontakt?
Mest telefonsamtal, vi SMS:ade även lite grann.

Hur är er relation nu?
Jag tror han hatar mig.

Varför det?
Han vet att jag var nära hans mamma, kanske är han arg att jag inte stod upp för honom mer.

När han bodde borta vart tror du han bodde då?
Rågsved, hos kompisar. Vet inte säkert men det var nog vid Bäverdamsgränd som han bodde. Vet inte säkert men jag misstänker det.

Bodde han hos mormor på Bäverbacksgränd [redacted]?
Nej, inte välkommen där min pappa är väldigt sträng.

Vad gör han om dagarna?
Vet inte

Brukar han sova hos dig?
Han bodde hos mig under sommaren

Hur såg det ut i september månad?
Sov inte hos mig i September, hade flyttat ut.

Så senaste gången du såg honom var den 19:e September?
Ja

Sov han hos dig i September?
Nej

Var det senaste kontakten?
Ja

Vilka umgås han med?
Folk från Rågsved

Vem är hans bästa vän?
Hela Rågsved är hans bästa vän

Vad menar du med det?
Han är uppvuxen i Rågsved, jag bodde där i 28 år. Han känner alla där och alla känner honom.

Har du träffat hans vänner?
Ja det har jag, jag ser dem på stan och känner igen dem.

Namn? Vart? När?
Kan inte namn på alla "Omar" och "Jelal" är två av dem. Han har många kompisar som bor på Bäverdamsgränd. Jag skulle känna igen dem om jag såg dem. Men jag bor inte längre i Rågsved så det var länge sedan jag såg dem.

Har han tagit hem några vänner?
Nej, inte till mig. Tillåter inte det

Varför inte det?
De är från Rågsved, vill inte ha dem hos mig.

Hur var stämningen dem emellan?
Vet inte

Har han pratat om sina vänner?
Nej inte med mig

Är det något han nämnt gällande sina vänner?
Nej

Något som varit bra respektive dåligt?
Inte vad jag minns

Har han en flickvän? Namn?
Han hade en flickvän som bodde i Fisksätra kring April 2021 när han bodde med den Svenska familjen. Men jag vet inte vad hon heter, träffade henne aldrig.

Vad har du för telefonnummer?
Mitt telefonnummer är [redacted] 5650

Har du haft andra nummer?
Mina barns nummer är abonnemang som är skrivna på mig, men detta nummer har jag haft sedan jag började använda mobil, sedan 90-talet.

Vilket nummer har din son Jaisoma Bojang?
Han har 0739869735 (Se FILIP)

Hur länge har han haft det numret?
Sedan han var 10 år gammal

Har han haft andra nummer?
Inte vad jag vet.

Vilket telefonnummer har du och Alieu kontakt på?
Det är 0700555433 (Se FILIP).

Använder han det fortfarande?
Så vitt jag vet

När började han använda det?
I min historik så messar jag det första gången 5:e April 2022.

Har ni kontakt med sociala medier?
Nej

Vilka sociala medier använder han?
Vet inte, men jag antar att han använder Tiktok och Snapchatt som andra ungdomar

Vet du vad han heter där?
Nej, ingen aning.

Har Alieu haft andra nummer?
Jo han hade ett nummer när han bodde hos mig, det var innan 2021 när han bodde hos den svenska familjen. Det var ett nummer som stod på mig, det är mitt abonnemang. Numera använder Oumie-Hawa det numret. Det är 0707749545 (Se FILIP)

Fick han en telefon av dig då?
Ja, det var en Samsung. Sedan hade han sönder den och fick en ny av den Svenska familjen när han bodde hos dem där kring 2021.

Har du gett honom en annan mobil?
Nej

Numret och telefonen som han använder nu, har han fixat det själv eller har du gett det till honom?
Han har fixat det själv, vet inte hur han fick det. Kanske fick han det från HVB-hemmet.

Vilken typ utav telefon har han nu?
Tror det är en Samsung

Har han sagt att han bytt ut sitt kort och satt det i andra telefoner? Anledning? Vilket nummer?
Aldrig pratat om det.

Brukar han låna ut sin telefon till någon? vem? när? anledning?
Vet ingenting om det, aldrig sett det själv men jag vet inte vad han gör med sina kompisar.

Vad gjorde han natten mellan den 9 och 10 september?
Ingen aning

Var han hemma hos dig? Om ja, vad är det som gör att du minns det?
Inte hemma hos mig

Hade du kontakt med honom under natten?
Tror inte det.

Vad gjorde han natten mellan den 13 och 14 september?
Vet inte

var han hemma hos dig? Om ja, vad är det som gör att du minns det?
Inte hemma hos mig

Hade du kontakt med honom under natten?
Nej

Vad gjorde han natten mellan den 22 och 23 september?
Vet inte

var han hemma hos dig? Om ja, vad är det som gör att du minns det?
Var inte hemma hos mig.

Hade du kontakt med honom under natten?
Nej

Vad gjorde han? Hur upplevde du honom? Sa han vart han var? Vem han var tillsammans med?
Vet inte

Har du märkt någon skillnad på Alieu under den sista tiden? Vad?
Inte märkt någon stor skillnad, han är glad som vanligt.

Har Alieu och Yaya kontakt?
Nej

Har Ida och Alieu kontakt?
Nej

Tillägg?
Inga Tillägg
Bilder finns som bilaga till förhöret (Se Bilaga)
Uppläst från koncept och Godkänt

Polisen

DATUM
2022-11-29

DIARIENUMMER
U0060889

Bildbilaga

ANTECKNINGAR

Bilder Fatoumatas telefon

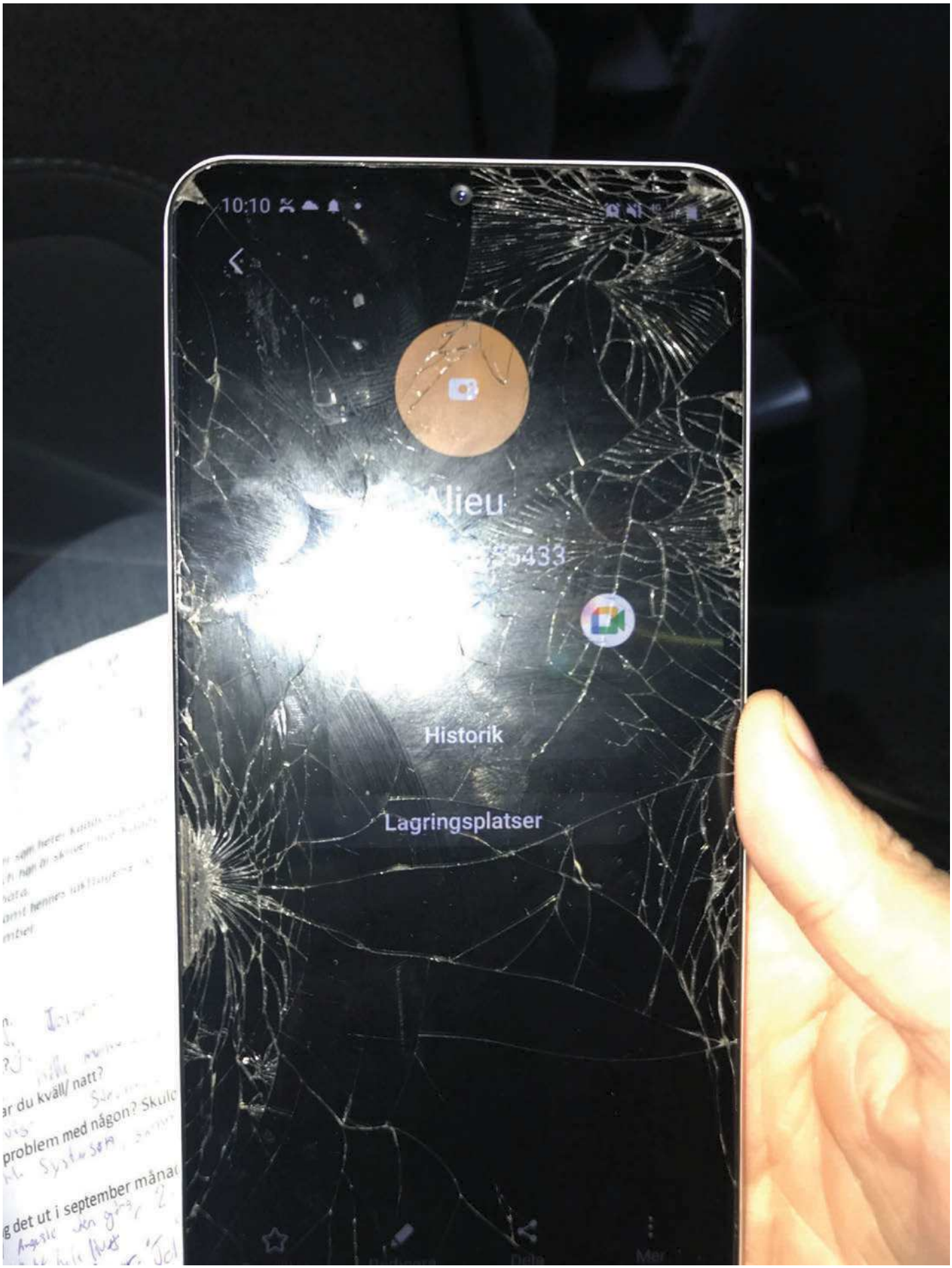

1.

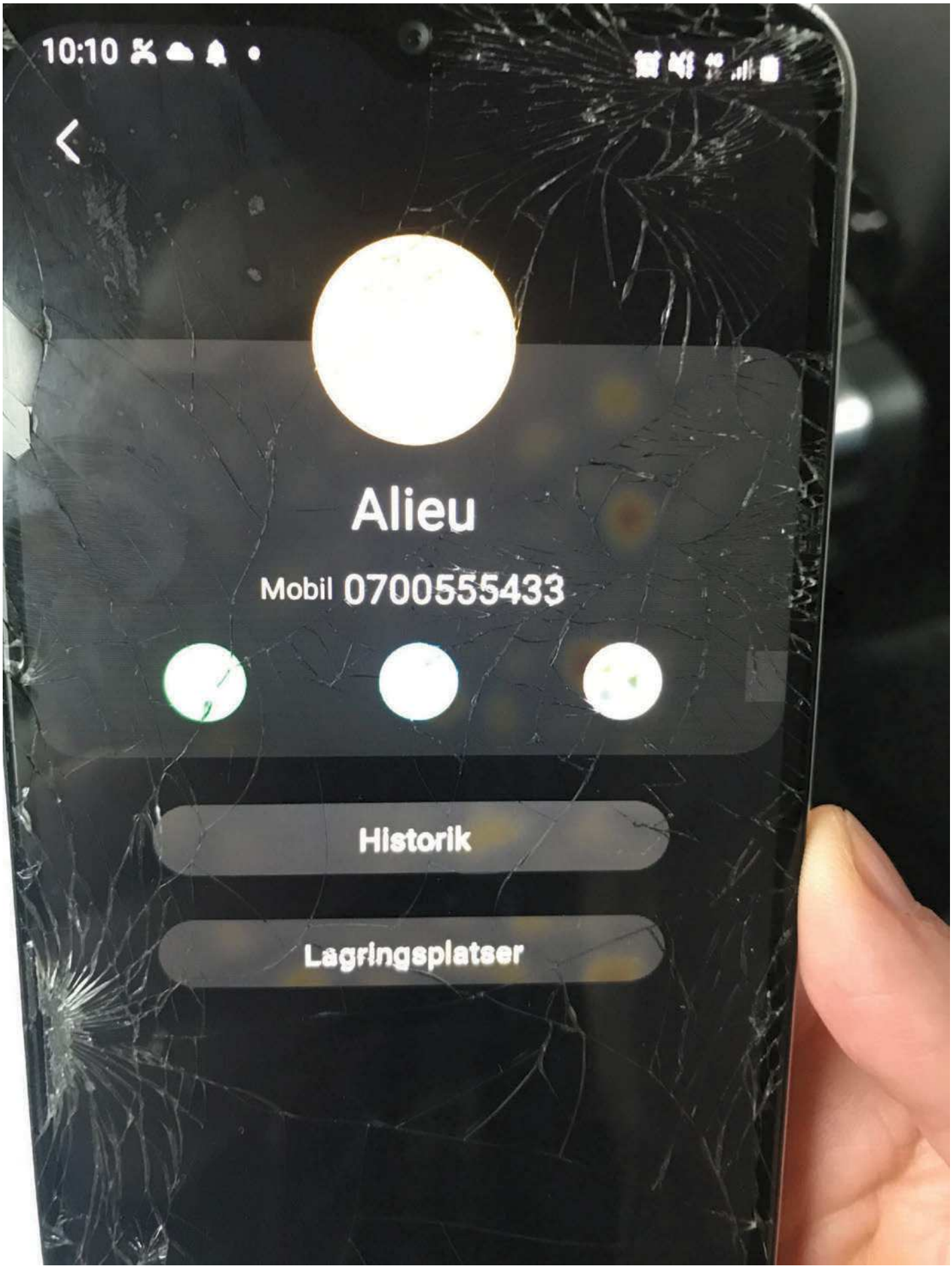

2. Alieus telefonnummer.

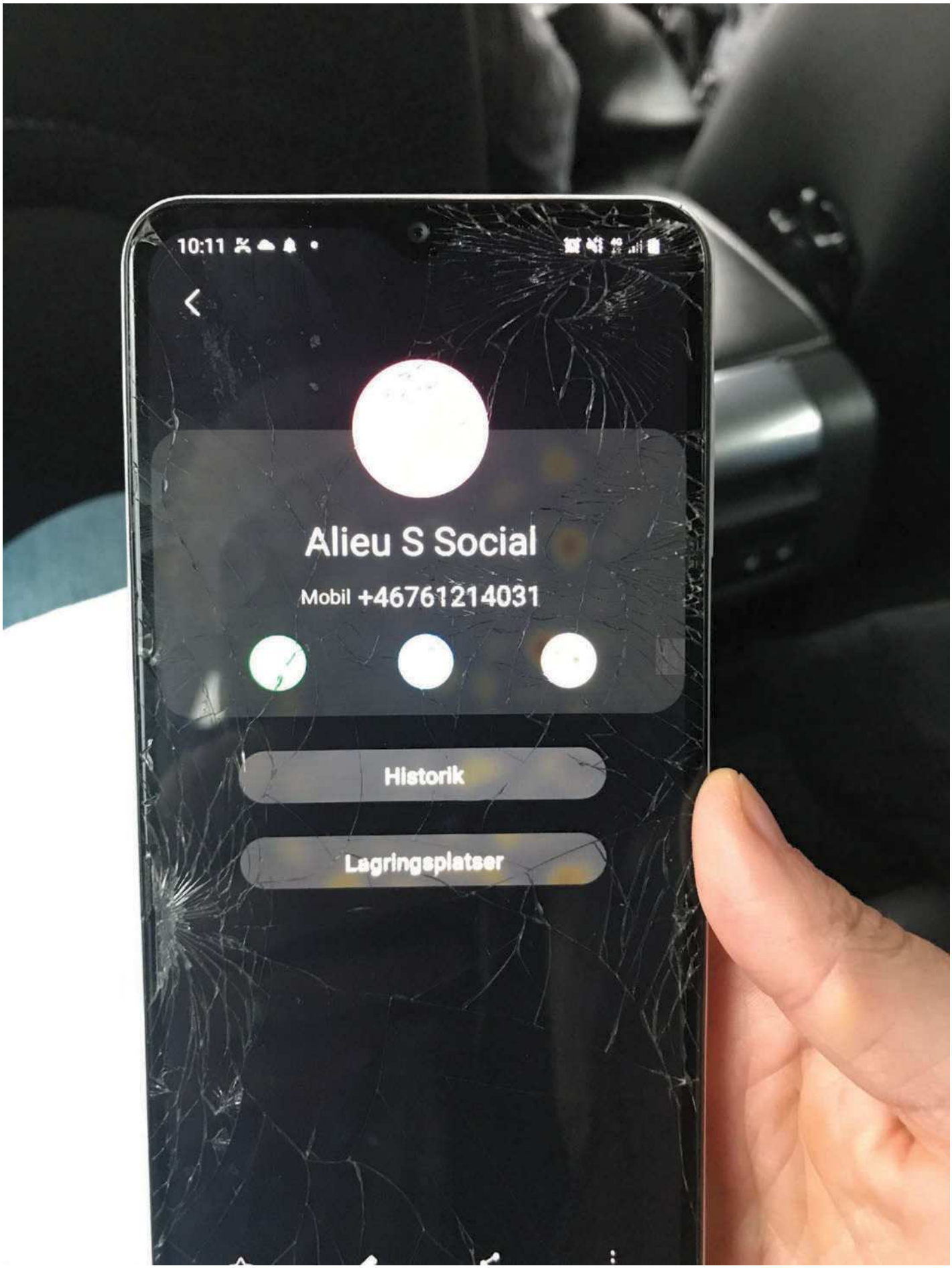

3. Kontaktnummer till Soc gällande Alieu

4. SMS mellan Fatoumata och Soc.
Fatoumata skriver att Alieu är hemma hos henne den 19:e September

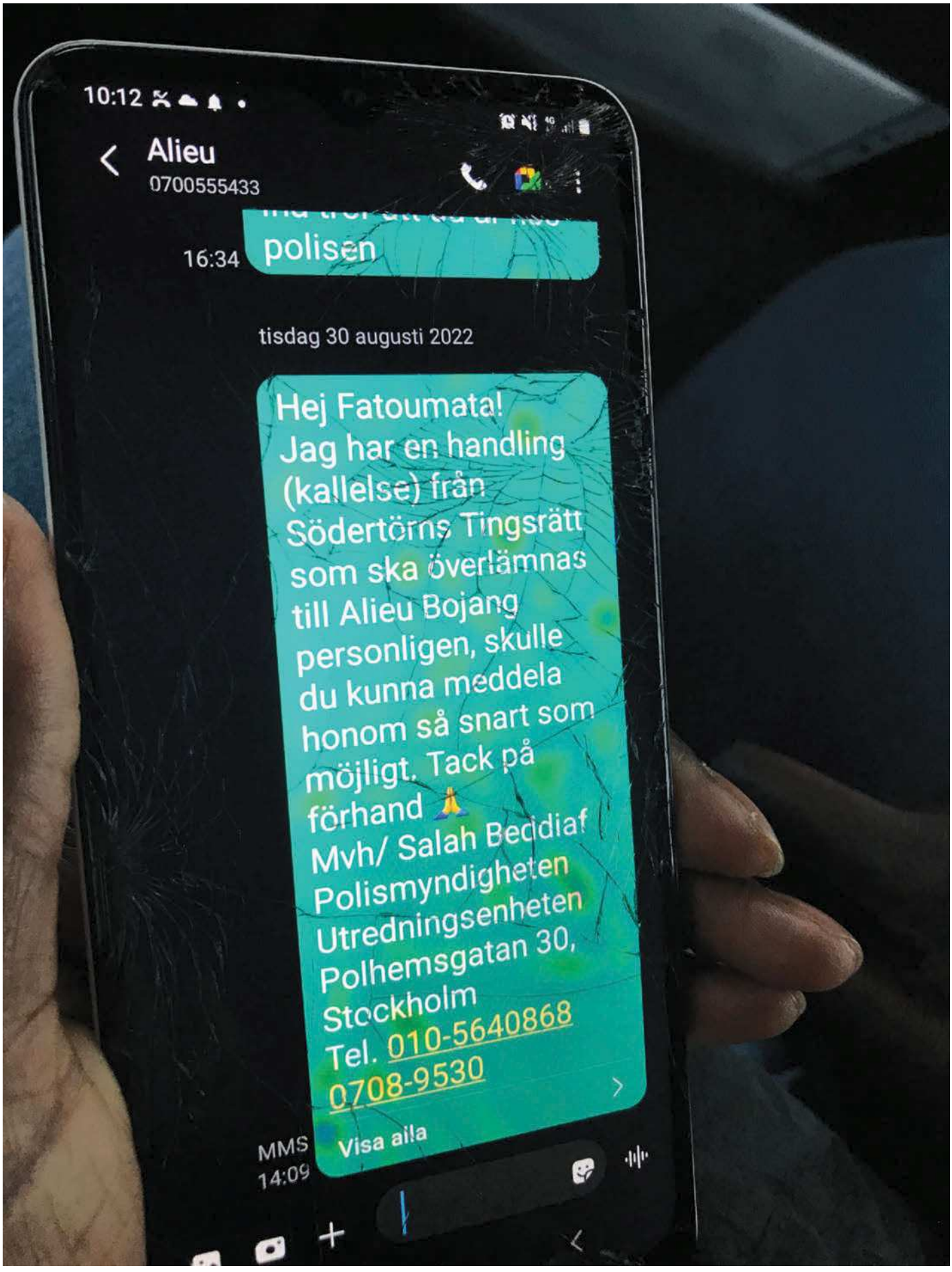

5. SMS mellan Fatoumata och Alieu.
Fatoumata skriver till Alieu gällande en delgivning.

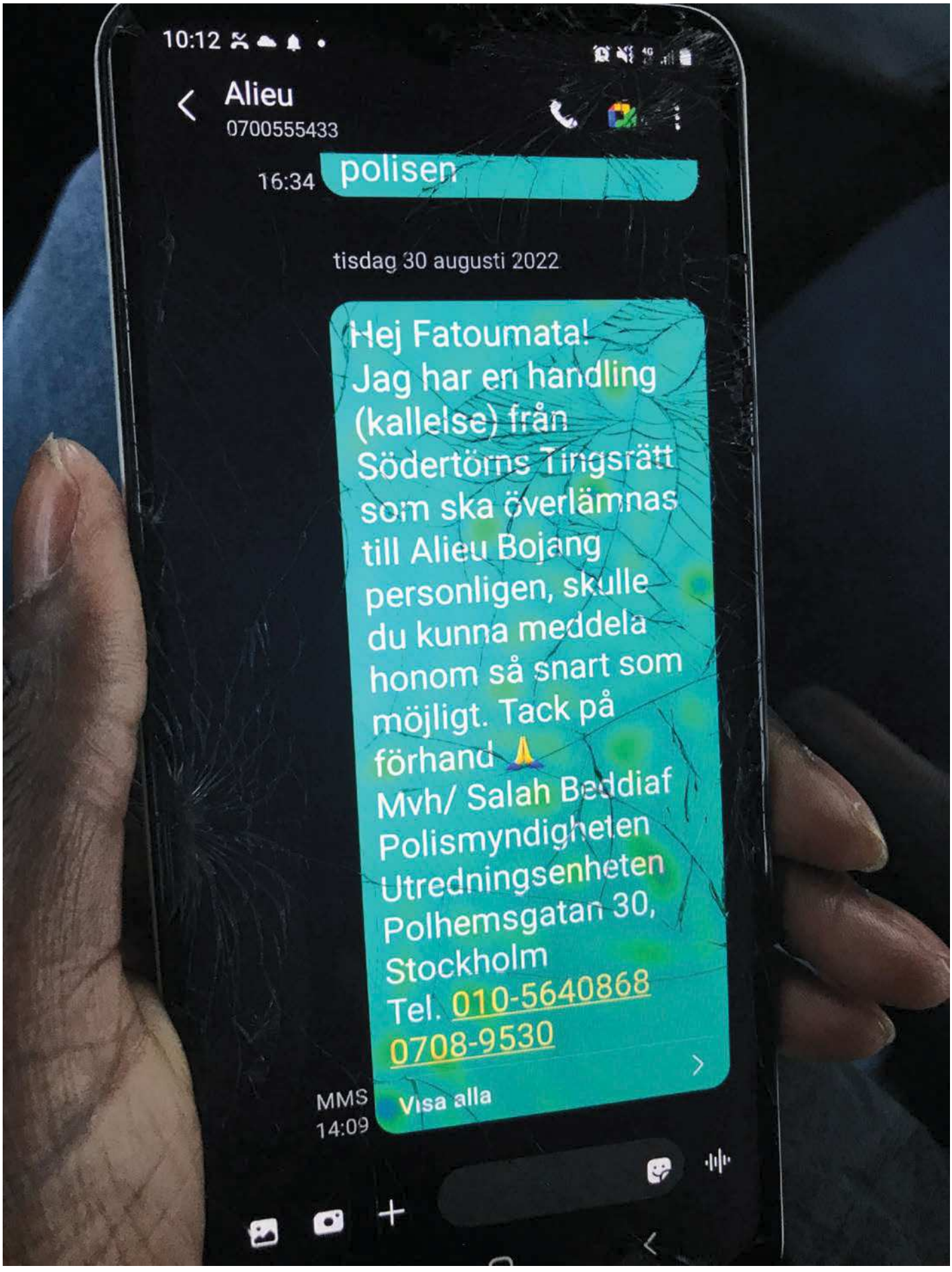
10:12
Alieu
0700555433
16:34
polisen
tisdag 30 augusti 2022
Hej Fatoumata!
Jag har en handling (kallelse) från Södertörns Tingsrätt som ska överlämnas till Alieu Bojang personligen, skulle du kunna meddela honom så snart som möjligt. Tack på förhand 🙏
Mvh/ Salah Beddiaf
Polismyndigheten
Utredningsenheten
Polhemsgatan 30,
Stockholm
Tel. 010-5640868
0708-9530
Visa alla
MMS
14:09

6.

7. SMS mellan Fatoumata och Alieu.
Fatoumata skriver till Alieu då hon undrar vart han är.

8. SMS mellan Fatoumata och Alieu.

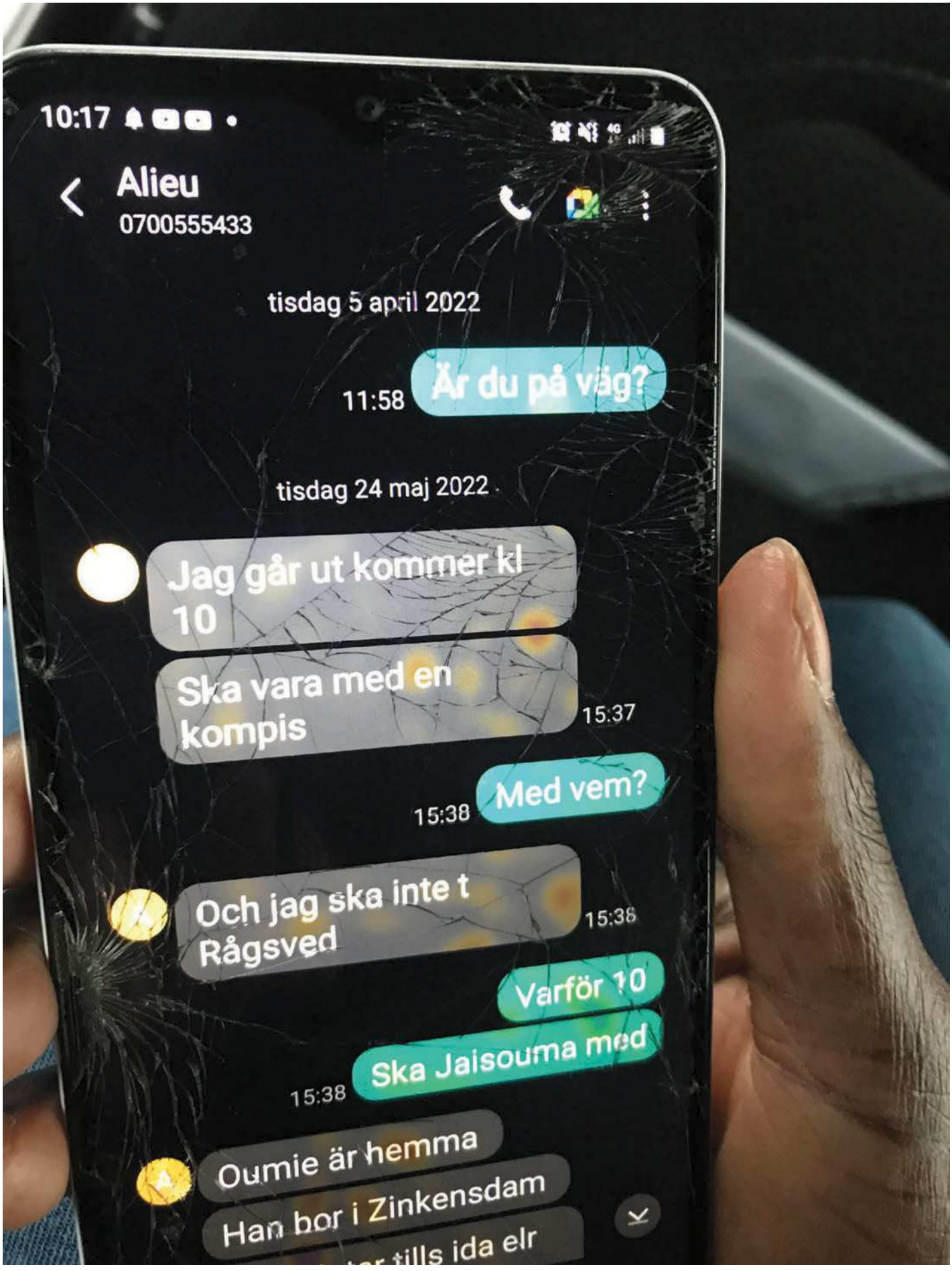

9. SMS mellan Fatoumata och Alieu.
Första gången numret används i SMS chatten, 5:e April 2022.

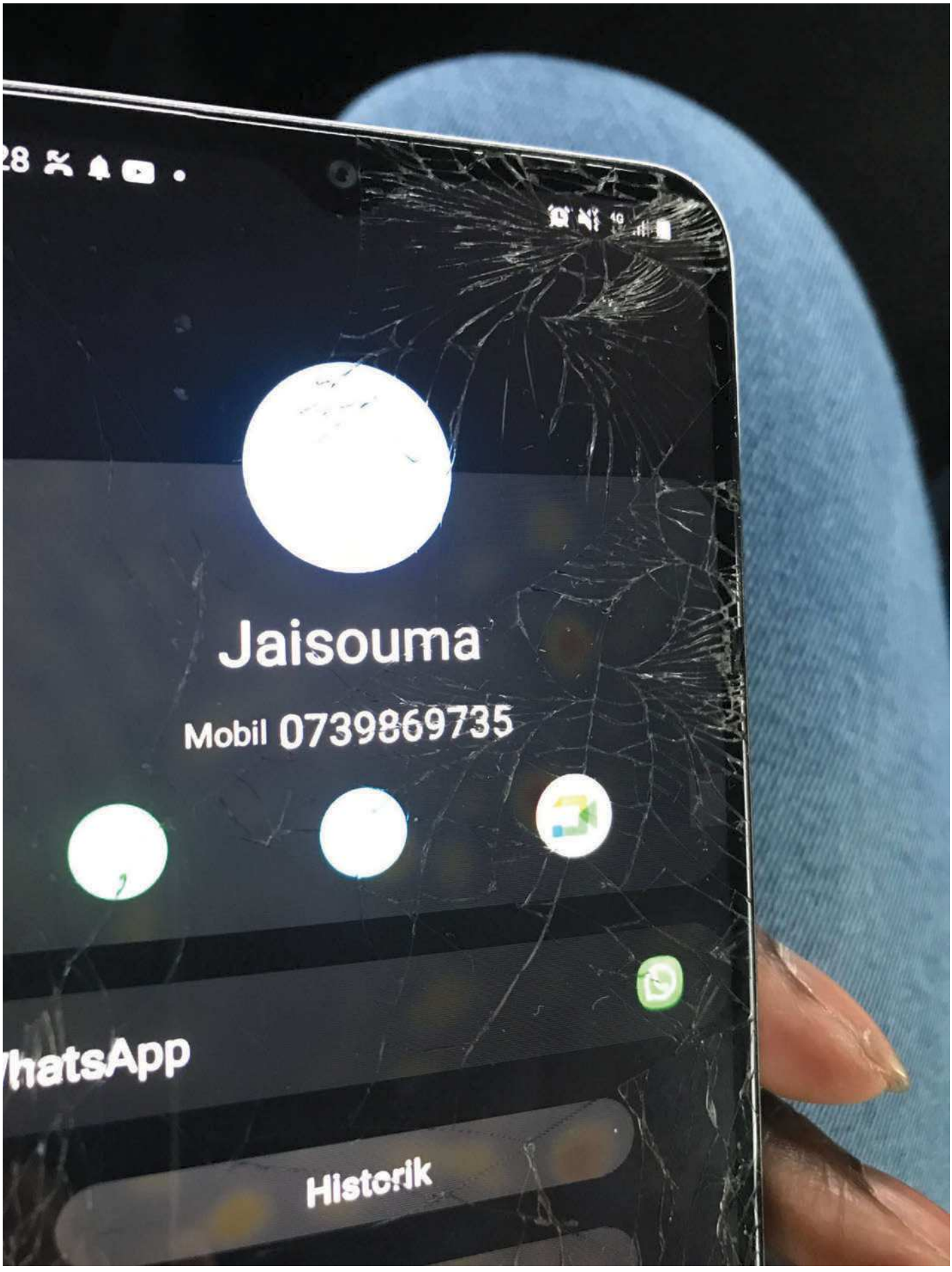

10. Jaisoumas telefonnummer.

11. Oumie-hawas nuvarande nummer brukade användas av Alieu. Innan April 2021

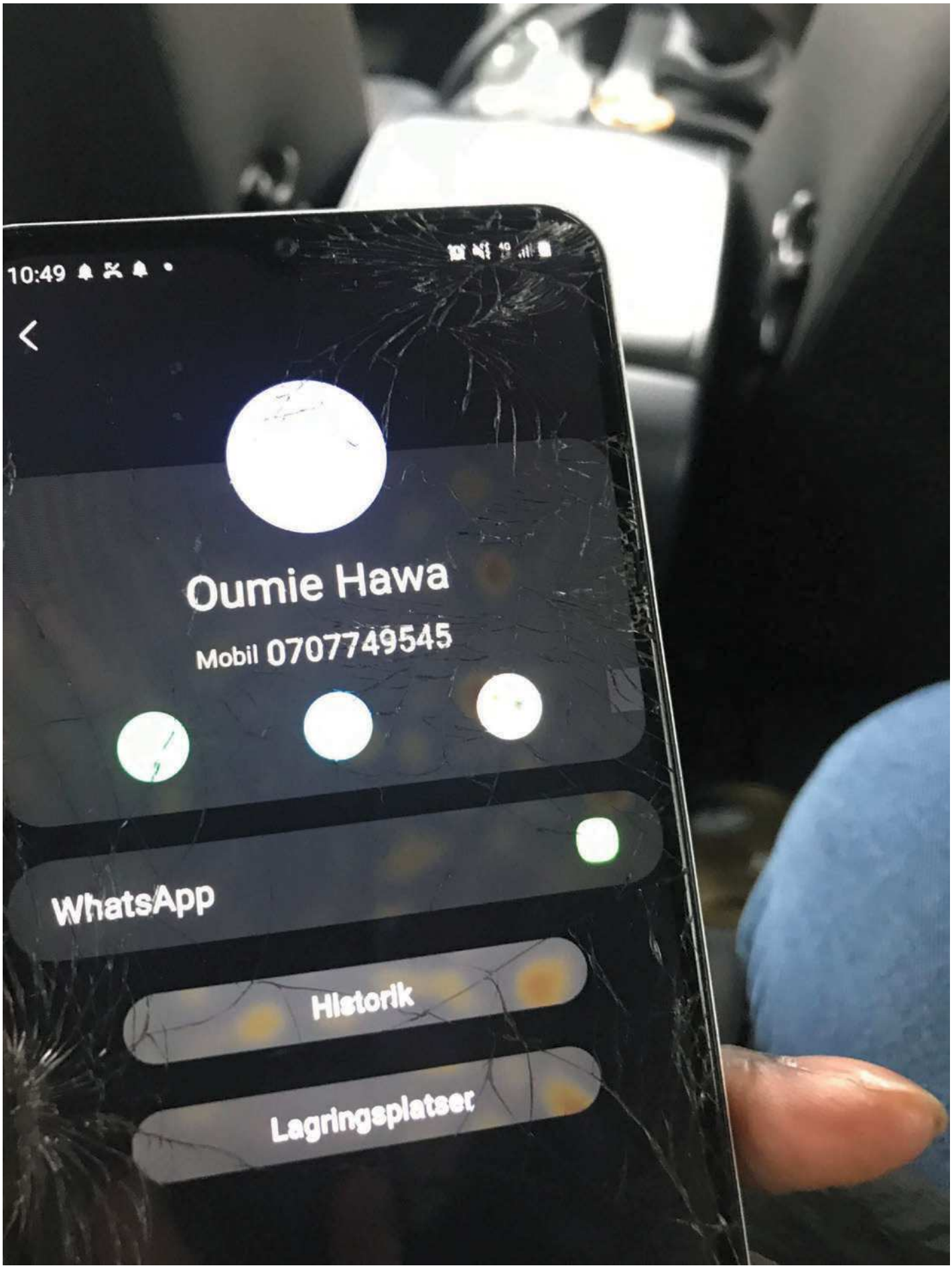

12. Oumie-hawas nuvarande nummer brukade användas av Alieu. Innan April 2021.

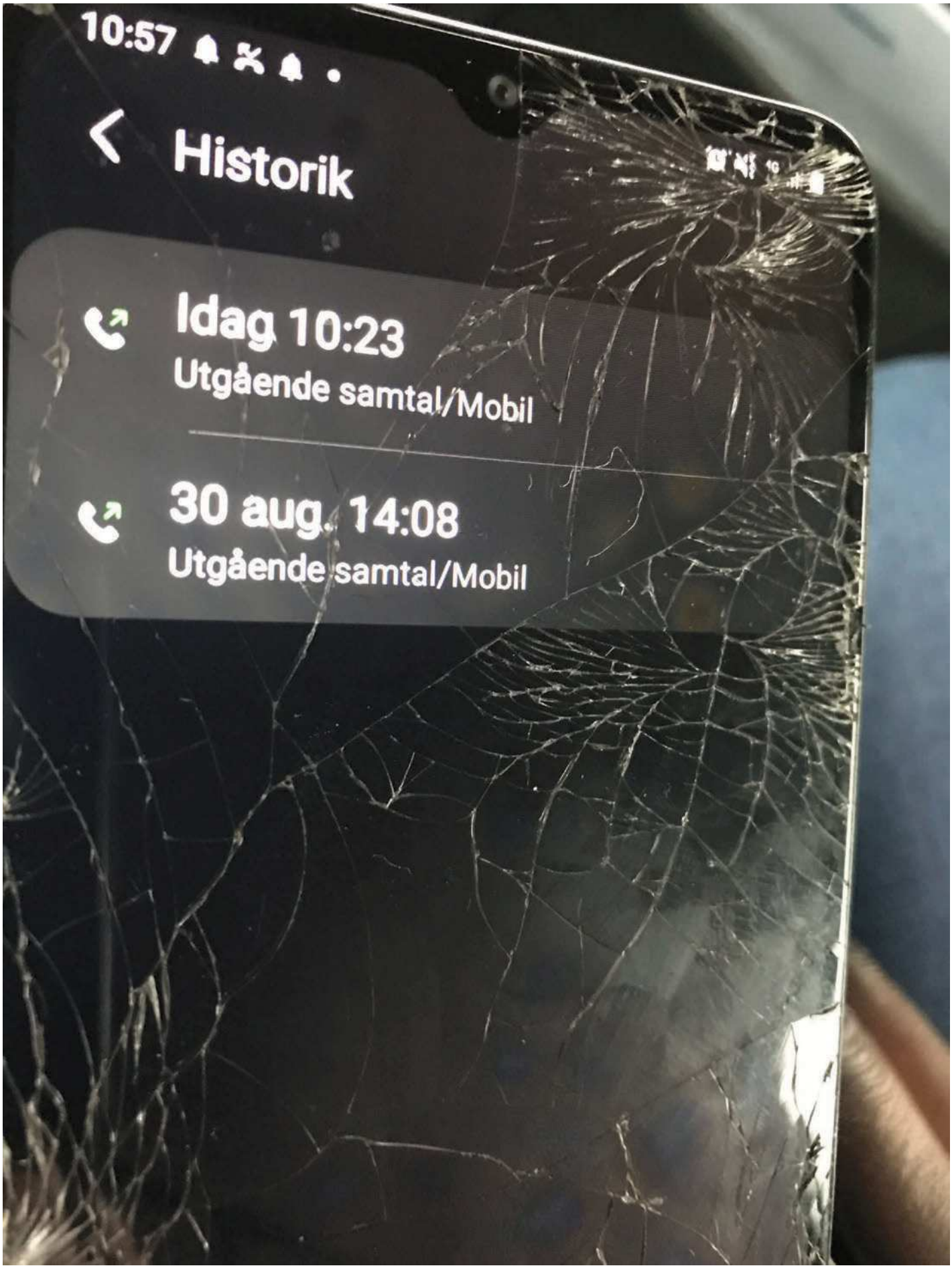

13. Samtalshistorik mellan Fatoumata och Aliue, förutom en felringning idag så ringde Fatoumata senast den 30:e Augusti

Polisen

Förhör

HÄFÖ förhör Jaisouma Bojang

Signerat av

Signerat datum

Enhet	Diarienr
Region Mitt, Grova brott 1 PO Uppsala	5000-K1074918-22

Hörd person			Personnummer
Bojang, Jaisouma			
Den hörde är	**ID Styrkt**	**Sätt**	**Ställning till misstänkt - målsägande - vittne**
Vittne	Ja	Svenskt IDkort 74113719	
Tolk			**Språk**

Anledning till förhör / Misstankar som misstänkt har underrättats om	Underrättad om misstanke
Mord, Försök till	

Ytterligare information om anledning till förhör

Jaisouma hämtas till förhör med anledning av att han är vittne till försök till mord i Uppsala den 14 september 2022.

Underrättad om rätt till försvarare	Godtar den försvarare som rätten förordnar	Försvarare/ombud önskas	Försvarare/ombud närvarande

Förhörsledare	Förhörsdatum	Förhör påbörjat	Förhör avslutat
Jenny Bälter	2022-11-29	09:27	11:41

Förhörsplats	Typ av förhör	Förhörssätt
Förhörsrum Receptionen Lpo City Norrmalm	RB 23:6	Videobandsförhör
Förhörsvittne	**Utskrivet av**	Ljudbandsförhör
	JB	Konceptförhör

Berättelse

Jaisouma är hämtad till förhör. Förhöret skrivs ut i en sammanfattad version som är uppläst och godkänd. Förhöret i sin helhet finns som ljudfiler och videofiler i FILIP.

Jaisouma Bojang kommer fortsättningsvis i förhöret att benämnas med sitt tilltalsnamn Jaisouma

Med på förhöret är bitr. förhörsledare Kristina Johnson-Bengts.

Förhörsledarens frågor i kursiv stil

Jaisouma informeras om vittnesplikten och skyldigheten att vittna vid domstolsförhandling samt de undantag som finns från vittnesplikten, dvs medåtalad, nära släktning till åtalade, under femton år, lider av psykisk störning, omfattas av tystnadsplikt eller sekretesshinder genom exempelvis ditt arbete.

Jaisouma informeras vidare om att han, även fast han lämnar ett vittnesmål vid detta förhör, så kan det bli så att han blir kallad till en domstol och att han ännu en gång får lämna sin berättelse inför domstolen och att han därvid kommer att få avlägga vittnesed och att det då är straffbart att lämna osant vittnesmål vid rättegången.

Du är hämtad till förhör och ska höras som vittne i två ärenden gällande grova brott som

har ägt rum i Uppsala den 14 september 2022 samt i Jordbro den 23 september 2022.

Polisen har hämtat dig på [redacted]. Vem är det som bor där?
Min mormor.
Vad heter hon?
Fatoumata Bojang.
Är det någon mer som bor där?
Morfar.
Och han heter?
Malang Bojang
Vistas du där ofta?
Nej, då och då när jag tröttnat på vänner. Jag brukar sova hos mina vänner.
Vilka är det?
Det är olika.
Kan du nämna nån?
Nej.
Vem var med dig nu idag?
En kompis.
Som heter?
Jasmine
Mer?
Overtani.
Är hon din Flickvän?
Nej kompis.

Du är skriven på [redacted]?
Ja
Vilka fler bor där?
Min mamma, hennes man Jaya Jatta, min lillasyster Aida, vår kusin som heter Omi.
Nån mer?
Nej.
Vad gör du, pluggar du eller jobbar?
Chillar, spelar fotboll, träffar vänner som jag spelar fotboll med.
Vart spelar ni?
Överallt, det är många olika platser men oftast i Nacka. Det sker spontant, vi spelar i Farsta, Bromma.
Hur samlas ni? Hur vet ni vart ni ska ta vägen?
Vi är oftast i Nacka. Har en kusin som bor där. Man brukar skriva kom och bolla. Vänner som brukar hyra en hall och så lägger vi en summa spelar tillsammans, spelar turneringar.
Hur gör ni för att få kontakt, har ni någon sms-tråd eller liknande?
Vi brukar ringa via Snapchat.

Är du en duktig fotbollsspelare?
Ja
Spelar du i lag?
Har spelat i Djurgården och Djursholm.
Spelar du fortfarande?
Nej, ska börja igen. Jag behövde en paus för att hinna ikapp skolan.
Har du tagit studenten?
Ja i somras.
Grattis!
Tack så mycket.

Hur ser veckodagarna ut för dig?
Vaknar, det beror på när jag somnar. Här om dagen vaknade jag halv sex då jag fick ett samtal från en kompis som frågade om jag ville följa med och skotta snö. Jag tänkte varför inte så då hängde jag med. Det var i början av veckan. Annars går jag till studion kanske.
Vad är det för studio?
Har många vänner som är artister. Om någon bjuder in mig så kommer jag. Annars spelar jag fotboll och hjälper mormor.

Var mormor hemma nu?
Ja hon går inte ut. Hon har hemtjänst som hjälper henne.
Var morfar hemma?
Nej han var inte hemma, han är i Gambia.

Hur kommer det sig att du var i mormors lägenhet idag?
Jag kom nån timme innan polisen kom. Innan har jag varit med en vän.
Vad hade ni gjort?
Gick och köpte tuber.
vad för tuber?
Lustgas.
Är det nåt du använder regelbundet?
Nej då och då. Får lite tunga ben, inte bra när man spelar fotboll.
Vad får du för rus?
Man blir en fräck man.

Under vilka tider på dygnet brukar du vara hemma?
Asså jag går ut sent oftast, antingen har jag inget planerat och är hemma. Kan gå ut efter 6-7 på kvällen.
Vad gör du då?
Olika. Spelar fotboll till att chilla.

Har du inga träningar nu?
Nej.
Så veckodagarna, måndag till söndag, ser lite likadana ut?
Ja

Vilket telefonnummer har du?
073-9869735
Har du en kod till telefonen?
Kod?
Ja om vi kan få koden går det snabbare för oss att öppna den. Om vi inte har koden tar det längre tid att få tillbaka telefonen.
1247
Är det samma kod på alla telefoner?
Osäker på men har haft den koden på telefonen nu men har bytt ibland. Har bytt några gånger, brukar använda om koderna Haft den här koden sen jag var liten.
Har du någon ansiktsigenkänning eller fingeravtryck?
Nej

Har du annan telefon också?
Jag har flera
Hur många?
Har gamla, vet inte Iphone 5, 6,7. Har fått en ny, en Iphone 12.

Hur länge har du haft den?
En vecka.
Innan dess vad hade du då?
Iphone 6 eller 7.
Hur ser den ut?
Den har genomskinligt skal, den har ett klistermärke där det står nånting I love Hugo eller I am Hugo.
Typ Hugo boss?
Ja nej inte säkert.
Var är den telefonen?
De tog den.
Polisen tog den?
Ja den låg där, jag har inte överfört alla mina saker till den nya än.
När skaffade du den telefonen?
Vet inte, haft ett tag sen min XR gick sönder.
När gick den sönder?
Har haft flera stycken, en gick sönder och då hade jag försäkring så jag fick en helt ny. Sen hade min syrra sönder den och sen hade jag en dålig lur en Iphone 5, 6 eller 7 med dåligt batteri.
Hur länge hade du den?
Jag hade den på studenten.
När tog du studenten?
I somras. Juni. Den är rosa, en Iphone, Iphone 6.
Var är den telefonen?
I mitt rum.
Hos mormor?
Ja.

Hur länge hade du den med Hugo-klistermärket?
Två månader, minst. Innan den en rosa Iphone 6.
Finns den hos mormor?
Jag tror det. Jag tror polisen tog den.

Har du gett bort nån telefon någon gång?
Nej, jag hade hellre tagit emot.
Du har inte gett någon telefon till din syrra eller någon annan släktning?
Nej.
Till någon vän?
Nej
Så det finns ingen gammal telefon som du har lämnat till någon annan?
Nej.
Har du kastat nån gammal?
Nej.

Har du eget rum hos mormor?
Det är morfars rum.
Hur ofta är du där?
Inte så ofta, när jag behöver space från vänner.

Är det ngn annan som använder din telefon?
Nej
Har du BankID på telefonen?
Nej

Har du bank ID?
Nej.

Minns du vad du gjorde den 13 september? Det var en tisdag.
Nej,
Minns du vad du gjorde på natten till den 14 september?
Nej.

Har du varit Uppsala någon gång?
Jag var i Uppsala i helgen.
Vad gjorde du då?
Jag kom sent till en kompis spelning.
Var?
I Uppsala
Var någonstans?
I en klubb
Vilken?
Kommer inte ihåg, Interpool har jag för mig men är inte säker.
Vad heter din kompis som hade spelning?
Dizzy.
Vad är det för typ av musik?
Rap
Vilken dag var det?
Tror det var i fredags.

Har du varit i Uppsala någon mer gång?
Nej faktiskt inte.
Har inte spelat fotboll i Uppsala?
Nej inte på sistone.
Vad är sistone?
Tre, fyra år.

Brukar du följa med på spelningar?
Jag har varit på en innan som också blev misslyckad.
Varför blev den misslyckad?
Behövde hjälpa en kompis att bärga bilen istället för att vara på spelningen.

Var det någon mer tillsammans med dig i Uppsala?
Ja det var folk jag kände som åkte med Dizzy.
Hur kom du till Uppsala?
Åkte taxi.
Själv eller i sällskap?
Sällska.
Av?
Tre vänner.
Vad heter de?
Vill inte uppge namn.

Den 14 september kan du ha varit i Uppsala då?
Nej, jag har bara varit i Uppsala den här fredagen eller lördagen. Har inget minne av att jag varit i Uppsala annars. Inte en chans att jag varit där.

Åker du taxi?

I bland.
Hur brukar du boka taxi och med vilka?
I bland Uber, ibland Bolt, Taxi Kurir, Taxi Stockholm.
Hur bokar du, ringer eller annat sätt?
Vet inte hur taxin bokades när vi åkte till Uppsala inte jag som bokade. Jag har inget Bankid.
Så när du bokar ringer du då?
Jag åker inte så ofta. Åker kommunalt. Eller med kompis.

Kan du nån annans telefonnummer?
Nej inte utantill, möjligen min mammas.
På morgonen den 14 september ringer 070 055 54 33 till dig, vet du vad det är för nummer?
Vet inte.
Känner du igen numret?
Nej.
Det ringer vid 6-7tiden på morgonen. Vem ringer dig tidigt på morgonen?
Vet inte
Vad brukar du få för samtal på morgonen?
Brukar inte svara, beror på hur jag har sovit.

Jag påstår att det är Alieus, din kusins nummer.
Jag vet inte.
Finns hans nummer sparat i din telefon?
Ja
Vad heter han i din telefon?
Förmodligen hans namn.
Har han något smeknamn?
Antingen AB eller namn.
Brukar han kallas för AB?
Ja.
Han ringer dig den här morgonen, kan du minnas det?
Jag har fortfarande inget minne av det. Vi bodde ju tillsammans sen så slutade han komma hem.
Var bodde ni då?
Ropsten.
Vilken adress?
[redacted]
När slutade han bo där?
Vet inte, jag var inte hemma så ofta då så jag vet inte. Jag vet inte vad han har gjort och hur han löser det med mamma.
Hur länge har han bott med dig på [redacted]*?*
Kanske kom lite innan sommaren, i början av sommaren. Då var han klar med HVB, han kom tillbaks. Efter det blev han allt mer bekväm, var ute längre och kom hem sent.
När slutade han bo hos er?
Svårt att säga. Jag var inte hemma så mycket då.

Umgås ni?
Inte så mycket, vi har inte samma hobbies längre.Han spelar inte fotboll längre. Det gjorde han när han var liten.
Umgås ni med samma vänner?
Har samma barndomsvänner men jag är med andra som jag spelar fotboll med.

Hur mycket telefonkontakt har ni?
Jag har inte fått tag i honom.

Innan han flyttade då?
Pratade inte så mycket, kanske nån gång
Hur hade ni kontakt, sociala medier, telefon sms?
Vi pratar i telefon. Han är ingen person jag ringer ofta.
Ringer han dig oftare?
Nej vi ringer inte varandra så där.
Har ni kontakt via sociala medier?
Jag har inte fått tag i han.
Innan då?
I Somras, vi pratade mest innan han kom tillbaka, då pratade vi mycket. När vi bodde tillsammans pratade vi inte så mkt. Vi spelar FIFA tillsammans.
Brukar ni prata via Facetime?
Ja
Nån annan app?
Facetime eller så ringde vi på snap. Jag tror inte att han hade något SIM-kort på HVB. Hemmet hade en Ipad som de fick låna när de skulle prata med nån.
När han flyttade hem till er hade han en telefon då?
Jag tror det.
Vad hade han för telefon?
Hade en bättre telefon än mig.
Vet du inte vilken sort?
Nej, det var inte svårt att ha en bättre telefon än jag, då hade jag en Iphone 5 eller 6.

När han ringer dig tidigt den här morgonen, minns du vad han ville då?
Jag vet inte, jag hade hans byxor. Jag hade några av hans kläder. Han kanske tog sina kläder.
Minns du att samtalet handlade om det?
Ja då ville han ha sina Hugo Boss byxor och en t-shirt.
Hur kommer det sig att du minns nu?
Du ger mig mer info det öppnar upp huvudet och jag tänker mer.
Träffade du honom då?
Ja.
Lämnade du kläder till honom?
Ja
Vad hade han för kläder?
Jag vet faktiskt inte- Han hade jacka på sig. Svart jacka på sig tror jag eller jag vet inte vad för jacka.
Hur kom han hem till dig?
Vet inte han ringde bara och sa att han var på väg och att han ville ha sina Bossbyxor och sen så sa jag varsågod jag kom ut och gav hans byxor. Han ville ha en t-shirt också så jag gav honom det. Sen har jag inte haft kontakt med honom.
Har ni inte haft kontakt?
Jo jag har ringt nån gång.
Var är ni då?
I trappan.
Följer han inte med in?
Han har sovit en gång hos mig i Rågsved.
Är det hemma hos mormor?
Ja.
När han ringer till dig, var är du då?
Hemma
Var är det?
Rågsved.

Så du är hemma hos mormor när han ringer på morgonen?
Ja för det är där jag hade hans byxor.
Hur minns du att det är det här datumet?
Det är jag inte, jag har minne att han har ringt mig en morgon och frågat om sina byxor. Samtalet kom en morgon eller eftermiddag om byxorna
Vet du vad Alieu heter på snap?
Nej, vet inte vad han har för användarnamn.
Vad brukar ni prata om?
Gambia, planerar om vi ska åka dit. Pratar om gamla historier.
Vad gör Alieu på dagarna? Jobbar/pluggar?
Försökte få honom att gå till skolan men det gick inte så bra. Jag följde med en gång. Försökte pusha honom.
Har Alieu någon tjej?
Det vet inte jag.
Har du träffat nån flickvän?
Nej, han var tillsammans med en annan tjej.
Vad heter hon?
Det vill jag inte säga.

Vad heter du på Social medier?
Zouma .
Vad har du för några?
Instagram där heter jag Zouma nånting. Man kan börja skriva Zouma så dyker det upp.
På TIKTOK kallar jag mig Podding.
På snap vet jag inte. Jag har det sparat på Icloud så behöver inte komma ihåg lösenord och inlogg.

Natten till den 23 september vad gör du då?
Kanske var i klubben, var det löningshelg?
Vad är det för klubb?
En i stan
Som heter?
Bruno
Var ligger den?
Medis.
Hur kommer det sig att du minns att du var där?
Om det var löningshelg så är sannolikheten stor att jag gick ut.
Får du lön den 23?
Jag får inte lön längre. Jag hade CSN och underhållsbidrag.
Hur dra du in cash nu?
Hjälper mamma.
Med vad?
Det hon behöver hjälp med. Jag orkar inte söka jobb nu, jag tänker att jag inte vill sabba ett jobb genom att resa till Gambia länge.
Har du bokat resa?
Nej jag vill åka.
När har du tänkt resa?
December
Hur länge tänker du vara borta?
Till februari.

Vad gör du den fredagen den 23:e på morgonen?
Osäker, var inte i centrum så mycket. Mamma gillar inte det.

Med centrum var menar du då?
Rågsved. Försökte undvika att vara där för mammas skull, hon säger att det ser fel ut när du hälsar. Träffar jag nån jag känner så klart jag hälsar. Vad jag gjorde den dagen på den morgonen? Jag kanske sov, kanske spelade FIFA.

När brukar du gå och lägga dig på kvällarna?
Beror på om jag är ensam, eller om jag har spelat fotboll. Har jag spelat fotboll så kan jag komma hem tolv, halv ett. Jag duschar, blir trött och då somnar jag men annars jag brukar oftast prata i telefon med folk och då kan jag vara uppe länge.
Vilka pratar du med då?
Tjejer.
Nån du vill berätta om?
Nej.
Telefonsamtal eller hur gör ni?
Oftast Facetime.

Vi pratade lite om taxi förut och du sa att du inte kan boka via appar eftersom du inte har BankID.
Yes.
Har du någon taxi-chaufför du ringer till direkt?
Taxichaufför? Jag har en massa vänner med körkort faktiskt.
Kör de taxi?
Nej.
Har du nån taxichaufför som du ringer?
Jag hade en vän som körde.
Vem är det?
Ahmed hette han.
Mer då?
Vet inte han körde mig några enstaka gånger under sommaren.
Hur träffades ni?
Jag vet faktiskt inte, gemensamma vänner säkert.
Hur kontaktar du honom?
Jag kunde sms eller ringa om jag kunde få skjuts det var inte så ofta. Mer när jag skulle till klubben och han skulle till stan han plockade upp mig på vägen.
Fick du betala?
Nej.
Hur kommer det sig att du inte betalade?
Han var generös, han skulle droppa mig på vägen.
Har du hans nummer inlagt i din telefon?
Nej
Hur fick du tag i honom? Kan du hans nummer?
Nej, i vart fall inte nu. Har inte överfört många nummer. Jag har precis fått min nya lur, köpte den begagnad.
Hade du hans nummer inlagt i den gamla luren?
Osäker.
Kan eller kunde du hans nummer utantill?
Nej.
Har inte betalat honom?
Nej
Aldrig någonsin?
Nej har inte åkt med honom så många gånger.
Vet du vad han körde för bil?
En taxi.

Vet du vad det var för sorts bil, Volvo, Merca eller nåt annat?
Vanlig taxibil, en grå har jag för mig.
Stod det nåt på bilen?
Du menar sån stickers?
Ja
Vet inte.
Vet du nåt annat om honom var han bor eller kommer ifrån?
Man ser var folk kommer ifrån tror han bor vid blåa linjen.
Vi som är från Uppsala då, vart går den blå linjen?
Nej är det ens blåa, tror kanske gröna, tror den går Vällingby, tror.

Har du haft swish och bankId?
Ja
När slutade du med det?
Tror det var den dagen en massa artister som kom till Göteborg. I somras, augusti kanske det var.
Hur kommer det sig att det slutade?
En person kom till mig och sa att den hade pengarna på en kompis konto och sa till mig att man skulle skicka 2000. Jag tänkte att det inte var en stor grej. Sen skickade man 15 000 kr så jag tog ut dem det var inte mina pengar. Sen blev jag spärrad.
Blev du spärrad?
Mmm.
Av?
Banken.

Var du i Göteborg?
Nej, jag skulle till Göteborg men det blev strul på vägen.
Så du fick stanna hemma istället?
På stationen i Stockholm.
Vem var det som pratade med dig om pengarna?
En främling.
Minns du vilket datum?
Nej.

Paus i förhöret 10:37.
Förhöret återupptaget 10:53.

Vi pratade om att du har bytt lite telefonnummer eller telefoner. Du har inte bytt telefonnummer?
Jag har haft samma nummer, flera år tillbaka. Har samma abonnemang med mamma, hon betalar
Ni har inte samma nummer?
Nej vi har familjeabonnemang.
Ditt nummer, det har du haft några år?
Ja,
Minns du hur länge?
Asså, sen jag gick i sjuan. Fick nån telefon, abonnemangspaket. Vi har bytt abonnemang men haft samma nummer.
Vet du vad du har för abonnemang nu?
3 tror jag.
Minns du din mammas nummer?

Ska testa skriva, 070-4175650.

Vem är Yusuf Ahmadey, känner du honom?
Jag känner Ahmed, Yusuf är det efternamnet?
Vet inte, kan det vara det?
Det finns en chans.
Berätta om honom.
Känner honom inte så där. Han har kört mig några gånger.
Hur kontaktar du honom?
Frågat en kompis som frågat om han kan köra mig. Jag har ju ringt han. Ett fåtal gånger.
Är det vanliga telefonsamtal eller?
Frågat om han är upptagen, om han jobbar, kan han skjutsa mig.
På vilket sätt har ni kontakt?
Sms, samtal, kan ju vara så att han pratar med nån och då svarar han på sms.
Har du gett honom pengar någon gång?
Nej,

Den 13 augusti swishar du honom pengar, varför då?
Jag swishade han 500. Han sa att han skulle skicka pengar till sitt barn. Han frågade om han kunde ge mig kontanter och jag kunde swisha till honom. För att ge hans barn pengar, det var en fredag.
Hur minns du det?
För att jag skulle till Göteborg. Jag kommer ihåg att det var mer kontanter som de tog från mig. Varför lät jag honom swisha honom han ge mig kontakter blev mer problem för mig.
Vilka tog kontanter?
Polisen
Var det samma dag det blev problem med BankId?
90 procents säker.

Den 13/8 får Yusuf tre swishbetalningar från dig. Minns du summorna?
500 en gång sen om jag skickat mer så är jag osäker. Han kanske köpte dricka till mig och då kanske jag swishade han. En 500 var till hans barn resten kan ha varit kan du köpa ut åt mig och swishat.
Jag kan säga att Summorna är 100 kr, 400 kr och 2900 kr.
Han hyrde bil.
Vad var det för bil?.
Hyrbil.
Vad för slags?
Tror det var en Volvo.
Vad skulle du göra med den då?
Skulle till Göteborg.
Kom du iväg?
Nej.
Bokade han bilen?
Mmm
En Volvo?
Mmm
Varför kom du inte iväg?
Blev stoppade.
Av?
Polisen
Varför?
Vet inte, två mörka män i en Volvo

Vem körde?
Inte jag i varje fall
Då var äventyret slut?
Ja då blev det inget Göteborg.

Uppläst och godkänt.

Har du några frågor?
Jag har inte varit i Jordbro eller Uppsala.
Vet du något om skjutningarna?
Faktiskt inte.
Vad vet du om skjutningen i Rågsved?
Skulle gå ut i stan varit hemma och duschat kom ut på väg mot centrum, grannar skrek att poliser var där. Såg avspärrningarna.

Uppläst och godkänt.

Polisen

Förhör

Kontakter och umgänge med Rayan m fl. INSPELAT

Signerat av

Signerat datum

Enhet	Diarienr
Region Mitt, Grova brott 1 PO Uppsala	5000-K1074918-22

Hörd person	Personnummer
Nouri, Dina	

Den hörde är	ID Styrkt	Sätt	Ställning till misstänkt - målsägande - vittne
Vittne	Ja	Passbild RES	ex-flickvän till Rayan Abu Seif

Tolk	Språk

Anledning till förhör / Misstankar som misstänkt har underrättats om	Underrättad om misstanke
Mord, Försök till	

Ytterligare information om anledning till förhör
Kontakter och umgänge med Rayan m fl.

Underrättad om rätt till försvarare	Godtar den försvarare som rätten förordnar	Försvarare/ombud önskas	Försvarare/ombud närvarande

Förhörsledare	Förhörsdatum	Förhör påbörjat	Förhör avslutat
Anna Hågedal	2022-11-29	08:16	10:03

Förhörsplats	Typ av förhör	Förhörssätt
Polisen, Flemmingsberg	RB 23:6	Videobandsförhör

Förhörsvittne	Utskrivet av
	Konceptförhör

Berättelse

Biträdande förhörsledare Kristina Söderström.
Förhöret spelas in på video med hjälp av Polisens mediaapp. Filmen finns sparad i FILIP. Nedan följer en utskrift i konceptform.
Förhörsledarens frågor i kursiv stil.

Förstår du varför du är här?
Jag har mina aningar.

Vad tänker du då?
Mitt ex.

Vem är det?
Rayan. Han sitter på SiS-hem, och jag har haft mycket kontakt med Sis-hemmet. och så har jag haft kontakt med Farsta-polisen. Jag skulle hämta hans grejer. Han ville inte att hans mamma skulle hämta hans grejer, så jag hämtade dem. Det var nycklar och så, hans personliga grejer.

Hämtade du dem från Sis-hemmet?
Nej, från polisen. Han hade blivit häktad, kanske två tre dagar, sen så placerades han på Sis-hemmet. Sen kunde man hämta ut hans grejer, och han ville inte att hans mamma skulle göra det, så han gav mitt nummer till Saman, tror jag han hette, polisen, och så åkte jag dit och hämtade.

Vi ska börja med att prata lite om dig. Där vi hämtade dig, Vintergatan, är det där du bor?
Ja.

Har du någon annan bostad?
Nej.

Brukar du sova över någonstans?
Jag har sovit en del hos en vän när Rayan åkte in, men mest sover jag hemma.

När åkte Rayan in?
27 september.

Var ni tillsammans då?
Ja. Vi har inte känt varandra så länge. Vi började i slutet av augusti, eller... 29 juli. Då började vi prata på en app. Vi började skriva lite och så, och sen så var det lite upp och ned. Sen började det bli seriöst. Jag ville inte att han skulle prata med andra, han ville inte att jag skulle hålla på med andra. Så det var inget speciellt datum som vi blev tillsammans. Sen sov han hos mig jätteofta. Sen när han åkte in fick jag panik. Jag fick tag på hans advokat. När han var därinne sa han också att han inte ville att jag skulle hålla på med andra. Men för ett par dar sen så ringde hans tjej och sa att de hade varit tillsammans i tre år. **(Dina börjar gråta)** Det kom som en chock. Jag har inte brevat honom eller nånting, men jag antar att det är slut. Han har tydligen sagt att han ska gottgöra henne när han kommer ut.

Visste du om att hon fanns?
Nej. Jag visste om hennes syster. Jag såg att de följde varandra på insta. Han sa att de var bästa vänner, de bor i samma ort. Men jag visste inte att hennes lillasyrra var hans tjej. Jag trodde att hon visste om mig, men till henne hade han sagt att jag var en familjemedlem.

Vad hette hon?
Jag minns inte. Hennes insta var något på D tror jag.

Vilken chock, att få reda på att han hade någon annan.
Ja, jag gjorde allt för honom. Jag kunde gråta mig till sömns, ringde till häkte efter häkte för att ta reda på vart han var någonstans. En annan grej kom som en chock också, att han hade ljugit om sin ålder till mig. När jag ringde till Södertörns tingsrätt, och jag visste inte det. Jag kunde inte hans efternamn, så jag fick söka på hans namn och ort, och då fick jag reda på att han var tre år yngre än jag. Men det var lite försent att jag skulle avstå, för jag tyckte ju om han. Jag väntade varje dag på hans samtal, jag pratade med hans handläggare för att få vara med på hans telefonlista. Jag brevade han, jag jag skickade snus till han. Det är alla de här små sakerna. Nu känns det som att jag öppnar upp en massa för er.

Det får man göra. Det är ju hemskt att bli bedragen så där.

Minns du när du fick reda på att den andra tjejen fanns?
Det var häromdagen, för några dagar sedan. Jag hade ett missat samtal. Jag skrev sen att jag hade ett missat samtal, och hon skrev "jag ringer angående Rayan". Jag tänkte först att det var nån från Sis-hemmet eller nåt. För han har bytt avdelning, förut fick han prata med mig och han fick en timmes iPad om dagen. Men vi har inte kunnat prata med varandra sedan 22 oktober. Vi har bara brevat. Så när hon skrev så trodde jag att det var från Sis-hemmet, så jag ringde upp direkt. Då berättade hon. Det var på kvällen, vid 18-tiden. Jag vaknade där nånstans.

Men hade du kontakt med henne på instagram?
Nej, hennes syster bara.

Kommer du ihåg vad systern hette på instagram?
Nej. Han berättade inte så mycket om sina vänner. Jag visste mer om hans killvänner, men då var det för att jag kunde höra dem. Alltså, han kunde säga deras smeknamn och sånt. Men tjejkompisar, de sa han ingenting om.

Hängde du med hans kompisar?
Nej. Jag känner dem inte. Jag kan namnet på vissa, men det är ingen jag känner.

Vilka känner du till då?
Jag kommer inte ihåg namnet på nån nu, men jag känner kanske igen namnen om jag hör dem.

Du är 20 år, eller hur? Var gör du på dagarna? Jobbar du?
Jag jobbade förut, men nu har jag skrivit in mig på Folkhögskolan. Jag ska plugga upp mina betyg.

Näst slutade du jobbet?
I slutet av augusti. Jag började plugga i september.

Vad pluggar du?
Svenska, engelska, matte.

Pluggar du hemifrån eller åker du dit?
Jag åker dit, men på senaste tiden så har jag mått dåligt, och då har jag skrivit till min lärare och fått uppgifter. Det är olika på folkhögskolan, vissa kan inte svenska, så uppgifterna jag får är väldigt lätta för mig. Så jag har fått göra det hemifrån.

Under september, var det likadant då, att du pluggade hemifrån, eller åkte du dit då?
Då mådde jag bra. Då var det mer att om jag var med Rayan, och han sov hos mig, då brukade jag gå till skolan några gånger, och så sov han kvar hemma. Men om vi la oss sent och jag inte orkade gå till skolan, så bad jag om att få en uppgift istället.

Sov han ofta hos dig under den tiden?
Ja.

Vad har du för du för telefonnummer som du använder?
0761881681

Vi fick med oss två telefoner.
Den som har iphoneskal är min gamla. Den som inte har skal är min nya. Jag satte på den gamla häromdagen för att jag skulle ta bild av min och Rayans chatt, jag skulle visa för hans syster.

Hur länge har du haft den nya då?
Kanske början av oktober.

Den gamla, var det den du använde innan dess?
Exakt.

Flyttade du över ditt SIM-kort?
Exakt.

Den nya telefonen, köpte du den ny?
Jag fick den av mamma. Eller av min styvpappa.

När du fortfarande hade kontakt med Rayan på Sis-hemmet, hur upplevde du att han mådde då?
I början mådde jag dåligt, och då var det han som piggade upp mig. Jag grät på skype-samtalen, och han peppade mig. Sen den 22 oktober när de flyttade på han, så var jag på telefonen. Det var en lördag så han fick prata med mig till 22:30. Då berättade han att han hade ingen säng, bara en madrass och så. Sen ringde jag in men fick inte prata med han. Sen ringde han en dag. Han var jättedeprimerad. Han sa att han var själv på avdelningen. Jag sa åt honom att gå på aktiviteter, han brukade spela handboll på sin förra avdelning. Men han sa att han bara kunde gymma 11 på morgonen, och då sover han, och att han inte har mer aktiviteter.

Jag upplevde att han mådde psykiskt dåligt. Jag skickade rätt mycket snus och cigaretter till han, för det var det han sa att han ville ha. Det var första gången jag hörde att han mådde dåligt. När han var ute, när han var med mig, så kopplade han bort allting. Han var glad. Han berättade varför han var där. Ingen hade gjort det innan. advokaten eller tingsrätten. När han satt där inne så mådde han psykiskt dåligt. Så när jag frågade honom då, så öppnade han upp sig lite.

Vad berättade han då?
Jag vet inte, nu vet jag varför han inte ville öppna upp sig, för han såg mig inte som sin tjej. Jag frågade inte så mycket, för jag tänkte att det kanske var känsligt. Men han berättade att under hans barndom så har han gått igenom mycket, och att polisen inte ville släppa honom, att de var på honom mycket.

Var han snäll mot dig när ni var tillsammans?
Mm.

Inga bråk.
Nej. det kunde vara småsaker bara, typ "varför svarar du inte?" och sånt, men inget allvarligt.

Tyckte du att han verkade må bättre innan han hamnade på Sis-hemmet?
Jag vet inte. Ibland pratade han med sin mamma i telefon, men då pratade de arabiska. Han kunde låta lite upprörd då, men jag hängde aldrig med.

Pratar du arabiska?
Nej, persiska. Och jag brukade inte fråga så mycket. Jag brukade bara säga att om det var något så kunde han säga det till mig, för jag är en bra lyssnare. Då sa han att han uppskattade det, men att han inte gillar att prata ut. Jag ansåg han som en kille som stänger in sig själv ganska mycket. Det var en gång han grät till mig, då såg jag att han kan vara ganska känslosam också.

Vad var det han grät över?
Jag var ledsen. Det var inget allvarligt, men jag sa till honom att han inte var seriös med mig. Då grät han lite, kortfattat att han var seriös med mig.

Vad gjorde han på dagarna innan han var på Sis-hem?
Under hela september var han hemma hos mig. På dagarna var vi hemma. Vi brukade beställa hem mat, eller så gick han ut och handlade. Jag brukade inte följa med ut, för det tar fett lång tid för mig att fixa mig, och han orkade inte vänta. Så då brukade han gå ut och handla. Eller så var han bara hemma. Ibland var vi uppe sent. Då kunde vi vakna vid 16-tiden. Han dushade, jag lagade mat, vi kollade på film.

Bodde han hos dig under september?
Bodde och bodde. Jag ville ha honom där hela tiden, för när jag tycker om en person så vill jag spendera mycket tid med personen. I början, när vi pratade, så sågs vi oftast utanför mig. Jag vill inte träffa en ny kille mitt i stan, att folk ska se. Jag vill träffas själv först, sen gå ut tillsammans. Men jag fick inte uppleva det med han. Jag fick ha lägenheten för mig själv, och då tänkte jag att jag kunde ta hem han. Men han hade inte saker hos mig, så att han flyttade in. Vi köpte en kofta åt han som han hade hos mig, så han kunde byta. Han hade två koftor där, en av dem bad jag att jag kunde få behålla för jag ville ha den. En gång sov han tre dar i rad hos mig, men det var inte som att han flyttade in. Han kunde gå hem, duscha, byta om och sen flytta tillbaka.

Du sa tidigare att du inte visste hur gammal han var?
Jag hade inte frågat om hans ålder. Han är så lång och ser äldre ut, jag trodde att han var lika gammal som mig. Sen fick jag reda på att han var lite yngre. När jag frågade honom så sa han en historia till mig, alltså han ljög. det var nånting om att när han kom till Sverige när han var liten så gick hans personnummer nedåt. Jag gick på det, tills jag insåg på Google, när jag

skulle säga det till Södertörns tingsrätt. Sen erkände han det när han var där inne.

Bitr. förhörsledare: Har han kvar nånting i din lägenhet nu?
Bara en kofta. En Moschino-kofta.

Bitr. förhörsledare: Inget mer?
Måste tänka. Ipren. Ett paket med hans namn på, som jag hämtade från Farsta-polisen. Det låg pengar däri, men pengarna finns inte där längre. Men paketet är kvar. Han hade sina nycklar. Hans laddare är också där. Häromdagen kom hans tjejs syster, så jag kastade ner hans hemmanycklar, jag ville inte ens möta henne.

Bitr. förhörsledare: Hur stort var paketet?
Det är avlångt, typ såhär. **(Dina visar med fingrarna ungefär 40 cm isär.)** Det står summan av pengarna och hans namn.

Är det paketet som du hämtade från polisen?
Ja.

Bitr. förhörsledare: Så i det paketet låg nycklar och pengar?
I paketet låg bara pengarna. Paketet låg i en tjock påse, och i påsen låg också Airpods, hans hemmanycklar, svarta hörlurar, laddare och typ två tändare. Tändarna har jag också kvar hemma. Hörlurarna och Airpodsen slängde jag, för jag har ingen användning för dem, och det var bara en Airpods-box, inga lurar i. Och nycklarna gav jag till hans tjejs syster häromdagen. Anledningen till att jag har kvar Moschino-tröjan är att jag har velat bränna den, så jag vill inte ge den till henne.

När du och Rayan var tillsammans, så var ni mest hemma hos dig sa du. Var ni nånsin hemma hos honom?
Nej.

Brukade ni gå ut, eller gå till någon kompis eller så?
Nej. Vi brukade alltid vara med varandra.

När han åkte till dig, hur tog han sig fram då?
Han kom alltid med taxi.

Var det en och samma taxi, eller olika?
Vet inte. Antar att det är olika, för man kan inte få samma taxi om man beställer från Uber eller Bolt.

Bitr. förhörsledare: Såg du när han kom någon gång, när han stannar utanför dig?
Nej. Man kan inte se ut på gatan från min lägenhet. Jag har balkongen mot alla andra balkonger, man ser inte ut på gatan.

Talade han om att han kom i taxi?
Alltså, han har ju inte körkort. Och han kom aldrig kommunalt, han gillade inte att åka kommunalt, så han kom alltid i taxi.

Hade han nån app?
När man bokar taxi så är det antingen Uber eller Bolt. Jag vet inte vilken av dem han har.

Har ni två åkt taxi nån gång?
Ja, en gång.

Berätta om den resan. Hur beställdes den och så?
Han beställde den. Jag vet inte. Man kan ju boka från sin telefon. Han gillade inte att jag skulle betala för saker, så han ville betala taxin.

Vart åkte ni nånstans?
Jag hade åkt upp till han, och var med han.

Åkt upp vart? Rågsved?
Nej, jag åkte till Uppsala. Och så var vi där. Dagen efter åkte vi hem. Då åkte vi taxi. Taxin släppte av mig först, och sen han.

Hade han något ställe i Uppsala som han bodde på eller hängde på?
Jag fick inte veta så mycket. Jag hade blivit van vid att vara med han. Så en dag så kunde inte hans sova hos mig, så då åkte jag till han.

Fick du en adress då som du skulle åka till?
Nej, han bokade taxin. Han sa till mig när taxin var där, jag satte mig i taxin och åkte dit.

Kommer du ihåg vad det var för typ av taxi?
Man kan inte se om det är Uber eller Bolt, man ser bara den gula taxiskylten.

Bitr. förhörsledare: När i tiden var det här då?
Jag kan inte minnas exakta tiden. Men det var på morgonen.

Bitr. förhörsledare: Vilken månad?
September.

Bitr. förhörsledare: Minns du om det var i början eller slutet av september?
Det var i början. Det var då vi var mycket med varandra.

Bitr. förhörsledare: Vad gjorde ni i Uppsala?
Vi var i det stället som han hade. Eller hade och hade. Jag vet inte, han bor ju inte i Uppsala. jag vet inte vad det var. Jag kom fram dit, han hade snacks. Det var rätt tidigt på morgonen, och jag gillar inte att äta på morgonen. Vi kollade på film, sen somnade vi. sen vaknade vi mot kvällen, och då orkade inte jag gå ut, men jag var hungrig. Jag kollade Foodora med det skulle ta jättelång tid, så då frågade han om han skulle gå ut och köpa mat. Han frågade om jag ville följa med, men jag orkade inte. Så då åkte han ut och köpte mat, kom tillbaka efter typ 20 minuter.

Du säger åkte, hur åkte han?
Han bokade taxi. Han köpte mat, han kom hem, vi åt. Sen sov vi. Eller vi kollade på film. Sen vaknade vi på morgonen, och åkte hem.

Bitr. förhörsledare: Vad åt ni på kvällen?
Vad var det, ris och kyckling.

Bitr. förhörsledare: Vad var det för ställe ni både på? Lägenhet eller hus?
Ett hus.

Envåningshus, tvåvåningshus?
Nej... två.

Bitr. förhörsledare: Berätta hur huset såg ut.
Det var ett helt vanligt hus.

Bitr. förhörsledare: Vem bodde där?
Det var bara jag och han där. Jag tror det kanske var hans familjemedel, nåt sånt. Jag frågade inte, jag bara åkte.

Bitr. förhörsledare: Träffade ni nån där?

Nej, det var bara vi.

Bitr. förhörsledare: har du varit i Uppsala förut?
Jag var där 2020. Då höll jag på med en kille, jag ville synas i Uppsala ett tag, så jag satt och åt med en kompis. Eller nej, det var 2021.

Minns du vilket område det här huset låg i, som du var i med Rayan?
Nej, jag vet inte. Jag satte mig bara i taxin.

Var det höghus, eller villor, eller...?
Det var ett villaområde.

Bitr. förhörsledare: har du varit i Uppsala efter det här tillfället, med Rayan?
Nej. Jag tror det var nån familjemedlem. Min mamma har varit utomlands, så jag hade lägenheten för mig själv. Men just den kvällen kunde vi inte vara hemma hos mig, för min kusin var hemma hos mig. Så då tänkte vi först ses dagen efter, men jag kunde inte hålla mig. Så då bokade han taxi, och då åkte jag ut till honom.

Bitr. förhörsledare: Hur gick det till när ni skulle åka därifrån? När han skulle låsa dörren till exempel. Berätta om det.
Han låste bara dörren.

Bitr. förhörsledare: Och nycklarna till dörren, vad hände med dem?
Han la dem kanske i fickan eller nåt.

Bitr. förhörsledare: Det var inte så att han hängde dem nånstans eller la dem ute på tomten eller så?
Inte vad jag såg. men alltså vad handlar det här om?

Vi kan tyvärr inte berätta så mycket. Vi utreder flera brott. Men du har inte gjort nåt fel, du är inte misstänkt för något.
Det känns som att han har satt mig i skiten. **(Dina gråter)**

Det är du inte. Du är bara här som vittne, du behöver inte oroa dig för nånting.
Han är en snäll kille. Jag vet inte vad han har gjort, men det här känns för mycket bara. Jag kan bara berätta hur jag uppfattade, och jag kände mig trygg med honom. Jag fick aldrig reda på de här dumheterna. Jag fick inte reda på det förrän jag ringde tingsrätten. De läste upp det utan att jag ens frågade. När han var ute, så brukade han ringa mig eller skriva till mig, och när han inte svarade så brukade jag bli orolig, men det var för att det var mycket på Aftonbladet. Man vet ju aldrig vad som händer därute. Jag uppfattade aldrig att han var hotad eller att han var i en hotfull situation.

Bitr. förhörsledare: När ni var i huset. Vilket våningsplan befann sig sovrummen?
Jag gick inte runt i hela huset, men vi sov därnere.

På bottenplan?
Ja.

Bitr. förhörsledare: Vad fanns det på bottenplan?
Ett sovrum och en toalett. Det var ganska litet därnere.

Bitr. förhörsledare: Och hur såg det ut däruppe?
Allt var öppet.

Som en öppen planlösning? Öppet mellan rummen?
Exakt. Det var inte ett stå stort hus. Nedre planet var litet, bara sovrum och toalett, och uppe var kök och vardagsrum.

Bitr. förhörsledare: Var fanns duschutrymmet?
Därnere.

Kommer du ihåg vilken färg huset hade på utsidan?
Jag minns inte. Det fanns olika färger på alla husen där.

Bitr. förhörsledare: När ni åker därifrån sen, vad har ni med er?
Jag hade med mig en... inte en väska med som en påse. En paketpåse. Däri hade jag ett par byxor, en tandborste, och smink.

Vad hade han med sig?
han hade inte med sig nånting.

Ingen väska?
Nej.

Bitr. förhörsledare: När ni var där, hade han kontakt med nån?
Nej, vi var bara med varandra.

Pratade han med nån på telefon?
Nej, inte vad jag märkte. Han använde inte sin telefon så mycket när vi var tillsammans.

Du då, hade du kontakt med någon? Att du skrev eller ringde?
Nej. De flesta av mina vänner, jag hade inte berättat för dem att jag var med honom, för det hade varit lite upp och ned, och jag ville inte berätta för mina tjejkompisar att jag hade förlåtit honom. Så jag hade bara kontakt med två av mina tjejkompisar, att jag var där.

Bitr. förhörsledare: Kan du beskriva sovrummet?
Det var bara en säng där. Det fanns ingen TV, bara en bokhylla.

Dubbelsäng eller enkelsäng?
Dubbel.

Bitr. förhörsledare: Fanns det fönster?
Nej, inga fönster.

Du säger att köket och vardagsrummet var uppe och sovrummet nere. Var nedervåningen lite halvt under marken?
Ja, den var under marken. Det var botten, man kunde inte gå ned mer.

Så om jag går på gatan, och så öppnar jag ytterdörren till huset, kommer jag in på våningsplanet där köket och vardagsrummet är, och så är sovrummet under det?
Ja, precis.

Bitr. förhörsledare: Vet du om han har varit där förut?
Nej, ingenting.

Bitr. förhörsledare: Vad var anledningen till att ni skulle träffas där?
Vi kunde inte vara hemma hos mig. Jag frågade inte vems hus det var, men jag antar att hans vänner inte har råd med ett hus, men antagligen var det en familjemedlem. Och då kunde vi vara där. Vi kunde inte sova hos dig, och han sa att vi kunde ses nästa dag, men jag ville inte det, och då kunde vi sova där.

Bitr. förhörsledare: Vad var anledningen till att det bara blev en natt?
För att dagen efter skulle han åka hem och äta med sin mamma, för hon skulle ut på en resa.

Bitr. förhörsledare: Vilken tid lämnade ni huset och Uppsala?
Jag minns inte tiden, men det var på morgonen.

Bitr. förhörsledare: Åkte ni via någon annan adress?
Nej, vi åkte direkt, men man kan sätta stopp. Vi gjorde stopp på Vintergatan, där jag bor.

Bitr. förhörsledare: Var det samma taxi som körde dit er som körde hem er?
Nej, det var olika. Dit var det en... vi kallade honom Ammo. Alltså det var en gubbe. Men tillbaka-taxin, det var en yngre, kanske 40. Det var helt olika.

Vad kallade ni honom sa du?
Ammo. Vi kallar äldre män för Ammo. Alltså det var en gubbe.

Äldre som.. gråhårig typ?
Ja, exakt.

Skulle han äta med sin mamma innan du kom dit, sa du?
Nej, när vi åkte hem. När vi åkte hem till Stockholm så ville jag att han skulle komma upp till mig, men hans mamma skulle resa dagen efter, och då ville han äta med henne. Vi skrev samtidigt som vi åkte i taxin. Han satt där framme och jag därbak. Jag skrev till honom, och han skrev att han ville äta med sin mamma. Så han åkte hem, åt med sin mamma, och sen kom han till mig. Vi pratade på Facetime när han var hemma. Sen hade vi inte kontakt, han var med sin familj, sen kom han till mig.

Bitr. förhörsledare: Förstår jag dig rätt som att han hade åkt i förväg till Uppsala, och sen kom du dit?
Exakt.

Bitr. förhörsledare: När du då kliver av taxin i Uppsala, betalas den resan då när du kliver ur?
Ja, den åkte iväg.

Betalades det genom appen eller gav du honom pengar eller kort?
Jaha. Alltså, när jag hoppade av visste jag inte vilket hus jag skulle gå till, så då kom Rayan ut och mötte mig. Sen åkte taxin... nej, då gav Rayan honom cash. Jag tror det var via Taxijakt. Jag tror inte han brukade betala med kort, så han brukade använda Taxijakt. Jag har mycket strul med mitt kort och skulle byta bank, då brukade jag också använda Taxijakt, för där kan man betala med cash.

Vet du hur länge Rayan hade varit där när du kom dit?
Några timmar, jag åkte direkt efter.

Kan du Rayans telefonnummer utantill?
Nej.

Är det inlagt i din telefon?
Ja.

Vad heter han i din telefon?
Frank.

Varför Frank?
Han kallades för det.

Är det något hans kompisar som kallar honom det, eller är det något smeknamn som du kommit på?
Han presenterade sig som Frank när vi möttes.

Vet du var det kommer ifrån?
Nej, det känns som att alla har smeknamn nu för tiden, så jag frågade inte.

Bitr. förhörsledare: Har du nåt smeknamn?
Dinoush.

Och ni ringde varandra, såklart. Sms:ade ni också, men telefonens egna sms-funktion?
Ja.

Använde ni några andra chattar?
Nej. När vi bråkade så blockade vi varandras nummer, så sen pratade vi på Clubhouse.

Vad är Clubhouse?
Det är en app där man pratar med varandra. Det är den appen vi träffades på. Det är en väldigt oseriös app. Det är olika rum, och så pratar man om olika ämnen, typ kristendomen eller islam, och så finns det rum där man spelar Ludo med varandra.

Sparas det i den appen?
Man kan radera om man tar bort sitt konto.

Men det raderas inte automatiskt, som på Snapchat?
Nej.

Har Rayan bytt nummer under tiden du känt honom?
Nej, han har alltid haft samma.

Kanske en lite konstig fråga: är det någon annan som någon svarat, när du har ringt till Rayans nummer?
Nej. När han blev tagen av polisen så var det ingen som svarade.

Har det numret någonsin ringt, men så var det någon annan i telefonen?
Nej.

Har han någonsin pratat om att han lånat ut sin telefon eller att någon annan använder den?
Nej.

Brukar han svara när du ringer?
Ja.

Brukar du använda lustgas?
Ja

Berätta lite om det.
Det finns inte så mycket att säga. Jag har hängt med vänner innan som har rökt på, och då har jag spytt, båda gånger jag testat. Det var i Göteborg. De var alltid höga, och jag kände mig ensam. Så då tog jag lustgas. Man kan vara borta i typ 30 sekunder, jag tog det för att joina dem. Så lustgas kan jag ta då och då. Men nu har jag ingen vän som röker på. Jag har det hemma för fest. Jag har några tuber hemma, men de är tomma.

När var sist du använde?
Det var länge sen. Sist jag använde så fick jag brännskador mellan benen. Jag höll den mellan benen och den frös till. Så nu när jag hade fest, det lättaste man kan få tag på är lustgas, och det är ju lagligt. Jag vill inte ha nån som röker på hemma hos mig, så jag sa att det enda vi kunde ha var lustgas, men jag vågade inte använda det själv. Jag har fortfarande brännskador.

Bitr. förhörsledare: Har du och Rayan använt lustgas tillsammans någon gång?
Ja... två gånger tror jag.

Var var ni då?
Hemma hos mig.

Fanns det någon lustgas i det här huset i Uppsala?
Nej. Då hade vi mest... eller jo, vi lustgasade då. Eller? Jag måste minnas så jag inte säger fel. Nej, vi gjorde inte det.

Fanns det några tuber eller ballonger där?
Nej, de var hos mig.

Som jag har förstått det så använder man en ballong på något sätt?
Ja, det finns olika typer. Den smidigaste är, att lustgasen är i en tub, och så får man en vit grej, som man kan skruva in den med, och sen lägger man ballongen på och skruvar in den. Sen fyller man lustgas i ballongen.

Och sen andas man in från ballongen eller?
Ja, precis. Det är därför man köper många. Man blir bara påverkad 30 sekunder, sen försvinner det.

Hur känns det då?
Jag vet inte, det försvinner så snabbt. Men om man har musik i öronen så hörs det jättestarkt. Men sen försvinner det. Det är därför man måste ha flera tuber för att ta efter varandra.

Bitr. förhörsledare: Hur länge räcker en sån där tub?
Typ 30 minuter.

Håller Rayan på med lustgas?
Jag vet inte, inte så mycket tror jag. När vi hängde hos mig, då brukade vi mest kolla på film, bada tillsammans, prata med andra i appen och sådär.

Vet du om han tar lustgas tillsammans med sina kompisar?
Vi har aldrig haft nån diskussion om det. Men hans vänner kanske tar. Det finns många ungdomar som tar, och det är lätt att få tag på.

Röker Rayan på?
Inte vad jag vet. Jag har aldrig sett honom röka. Alltså, röka cigg?

Nej, jag menade röka marijuana.
Nej, men han röker cigg.

Vet du om han tar några andra droger?
Jag tror inte det. Han var alltid normal när han var med mig. Det kom aldrig in i mitt huvud att han skulle göra det.

Känner du någon som bor i Uppsala?
Nej.

Om jag säger namnet Sebastian Guzman, är det ett namn du känner igen?
Nej.

Elin Timmeskog? Känner du igen det?
Nej.

Jaisoma Bojang? Det är en kille som bor i Stockholm.
Nej.

Vi har sett att han har fått en swish från dig.
Kan du uttala namnet igen?

Jaisoma Bojang. J-A-I-S-O-M-A. Efternamn Bojang.
Nej. Men om du ser när, i början av sommaren brukade jag få swish från jättemånga.

Det här var 5 maj, 500 kronor.
Under maj och juni brukade jag få swish från många, fram och tillbaka. Det var mycket studentskivor och sånt, och för alkohol och sånt.

Tror du att det här är från något sånt?
Ja, jag tror det.

Den här Jaisoma har en kusin, Alieu Bojang. Pa Alieu Bojang. Brukar kallas för AB.
Nej, jag känner ingen sån.

Han ska tydligen vara kompis med Rayan. Är det något du känner igen?
Nej, inget jag känner igen.

Det är inte någon Rayan har nämnt eller pratat med?
Nej. Det är därför jag inte ens misstänkte att den där tjejen fanns, för när jag var med han så kunde hans telefon vara i vardagsrummet hela tiden, han tittade inte ens på den.

Nu kommer det lite fler namn, som du får säga om du känner igen. Karina Dziczek?
Nej.

Hon ska bo i Vega. Har du varit i Vega någon gång?
I Vega? Nej. Jag brukar oftast hänga i Handen, mina tjejkompisar bor där.

Vet du om Rayan har pratat om någon Karina?
Nej.

Handen, vart ligger det?
Det är Haninge. När jag har åkt dit, så har det varit Skogås, Vega. Jag har åkt förbi där.

Brukar Rayan vara med dig i Handen?
Nej, aldrig.

Nu kommer det ett till namn. Ahmadey Yusuf.
Nej.

Ahmadey kör taxi, och vi tror att Rayan kanske brukar åka med honom.
Som sagt, han kom med olika. Jag brukade inte fråga om vilken taxi han kom med. När jag har märkt så har han kommit med olika.

Har han nämnt att känner någon taxichaufför?
Nej. Vi har aldrig haft nån diskussion om taxi. Jag brukade boka taxi åt honom, men då la jag cash, alltså att han skulle betala.

Använde du någon app då?
Taxijakt. Eller brukade och brukade. Jag bokade åt honom en gång, eller två gånger men andra gången så sa han åt mig att avboka, han hade redan löst.

Vet du vart han skulle åka då?
Till tjejen han höll på med. Jag trodde de var kusiner. Men det var då sanningen kom fram, hela grejen.

Ett sista namn, Robin Ali?
Nej.

Det ska också vara någon kompis till Rayan.
Nej, jag känner inte igen det.

Vi kan se att ditt nummer har ringt upp Robin Ali en gång. Det var andra oktober, ungefär halv åtta på kvällen.
Halv åtta på kvällen? Då är det säkert han jag kopplade in till Sis-hemmet.

Okej, berätta om det.
Jag pratade med Rayan, och då sa han till mig... Hur var det nu. Jag hade det här numret. Det var det numret som sa till mig att jag skulle svara Rayan när han ringer mig, från Sis-hemmet. Alltså, det här numret hade kopplat fram mig till Rayan när han precis hade kommit till Tysslinge, för han hade mitt nummer men han kunde inte ringa mig. Så då sparade jag ned numret. Eller jag hade numret.

Fick du ett meddelande alltså?
Jag fick ett samtal. Han sa att Rayan inte kunde ringa mig för jag fanns inte i hans telefonlista, eller hur det var. Den andra oktober så var han jättedeprimerad, och jag sa till han att jag fortfarande hade hans väns nummer, och att jag kunde koppla in han. Han sa "om du vill", han brydde sig mer om att jag skulle få tiden att prata med han. Jag kopplade in han, och de satt och pratade mycket om vad han gör därinne. Jag var med i samtalet, men jag pratade inte för jag känner inte hans vän.

Har jag förstått dig rätt, du pratar med Rayan som sitter på Sis-hemmet på telefon, och så ringer du ett trepartssamtal till kompisen?
Ja, exakt. Men sen sa han till mig att man egentligen inte får göra så, och jag vill inte gå bort från hans telefonlista för att jag ringer hans vänner, så jag gjorde inte det mer.

Kommer du ihåg vad de pratade om?
Ja, de pratade om... han berättade var han satt, vilken avdelning, de pratade om personalen där. De pratade om koftan som vi hade köpt, och koftan som jag hade hos mig. Hans vän ville ha den, men jag ville inte ge den. Så han ba' "bror, frugan har den, så jag kan inte ge den". Det var ett kort samtal, de pratade mest om vilka som sitter där, han sa att det inte var många vi känner till.

Är det mycket frågor? Blir du trött?
Nej, men jag skulle gärna dricka vatten.

Paus 09:16
Förhöret fortsätter 09:19

Jag ska fråga om lite datum. Jag vet att det kan vara svårt att komma ihåg datum, men det här är 13-14 september. Det är en tisdag till onsdag. Kommer du ihåg något om de dagarna eller natten däremellan?
Alltså, jag var med Rayan. Jag var med Rayan från den 9:e, för då fyllde han år, tills 19:e när mamma kom hem. Då var vi med varandra varje dag.

Var var ni när han fyllde år?
Hos mig.

När ni var i Uppsala, kommer du ihåg om det var före eller efter?
Det var dagen efter.

Det här är alltså tre dagar efter att ni var i Uppsala, den 13:e. Ni måste ha varit i Uppsala en lördag. Kommer du ihåg vad du gjorde tisdagen efter det?

Jag gick inte till skolan. För hans sov hos mig och sånt. Det enda vi gjorde, vi hade alltid samma rutin. Antingen beställde vi mat, och då var det jag som beställde, för han fattade inte hur Foodora funkade. Eller så gick han och handlade, jag bor ju ganska centralt i Sundbyberg, så det finns restauranger, så då kunde han bara handla mat.

Åkte han iväg nånting under natten eller kvällen?
Alltså jag minns inte. Det fanns dagar då vi var med varandra till typ sju på kvällen, sen ville han träffa sina vänner, och jag har inget med hans vänner att göra, så när han gick ut så var jag med mina vänner, eller så var jag hemma och städade till och så. Och sen kom han hem på natten. Han kunde komma vid ett eller två, det var inget jag hackade på, jag vet att killar kan komma hem sent.

Minns du om han åkte iväg just den här natten, tisdag till onsdag?
Jag minns inte. Jag vet bara att hela den veckan, 9:e till 19:e, så var vi med varandra varje dag.

Var det då han nästan bodde hos dig?
Exakt, ja.

Om han var hos dig och skulle iväg och träffa kompisarna, var det taxi då också?
Ja. Det är det jag tror. Det kan ha funnits gånger då hans kompisar hämtat upp honom, men nu när jag vet deras ålder, jag antar att de inte har körkort. Så jag antar att det är taxi.

Bitr. förhörsledare: Det är ju populärt nu att åka sån här elhoj, Voi. Elsparkcykel. Har du en sån?
Nej.

Bitr. förhörsledare: Har han en sån?
Nej. Han brukade alltid åka taxi. Det skulle vara svårt att ta sig från Rpgsved till Sundyberg på en sån. Och han känns inte som en sån som åker sån.

Så, du minns inte exakt om han åkte iväg eller inte, men du var hemma, är det så?
Ja. Sen ifall nån gång om han kom hem på natten, då gick han inte ut. Om han kom hem vid ett-två eller tre på natten, så var vi vakna max tre timmar, sen la vi oss vid sex-sju. Sen dagen efter kunde vi vakna vid 14. Sen var det samma igen.

Bitr. förhörsledare: har han nyckel till dig?
Nej. När min mamma har varit borta, så har jag bara haft min egna nyckel. Jag gav jag honom en nyckel två gånger. Men jag är så rädd om saker, så jag var så rädd att han skulle tappa bort den eller nånting, så då bad jag han ringa mig när han var utanför.

Bitr. förhörsledare: Men har han haft nyckeln någon gång?
Ja, två gånger.

Bitr. förhörsledare: När var det?
När han kom hem. Koden slutar funka vid 22, så gav jag han nyckel två dagar i rad. Sen kom jag på, ring när du kommer hem så kastar jag ned nyckeln, för jag är rädd om mina grejer. Han hade aldrig några väskor eller nånting, han hade fullt med typ hörlurar, kort och grejer i sina fickor. Han hade ingen väska. Så jag sa ring bara när du är utanför så kastar jag ner nyckeln.

Bitr. förhörsledare: Var det innan eller efter att han fyllde år?
Efter. Alltså det här med nyckeln? Ja, efter. Första gången han sov hos mig var den nionde. Innan det brukade vi bara ses ute.

Ute på stan?
Nej, nära mig. Jag har också ett tak, vi brukade sitta däruppe. Det är ganska mysigt där.

Så från den 9:e när han fyllde år, firade ni hemma hos dig, och sen blev det lite mer intensivt

i en vecka?
Ja. från den 9:e till den 19:e var han hos mig. Sen när min mamma kom, och var här i en vecka, då träffades vi inte alls. Då hade vi mer kontakt på Facetime och sånt. Jag hade inte träffat mamma på ett tag så jag spenderade tid med henne. Sen åkte mamma, då sov han hos mig i tre dagar, sen blev han tagen den 27:e.

Så den 9:e till 19:e, var du själv hemma då?
Ja. Förutom den 10.e, då var min kusin där, det var då jag inte kunde ta hem Rayan.

Vi flyttar fram lite i tiden till den 22.a september. Du pratade om 19:e, det var en måndag. Den följande torsdagen till fredagen, kommer du ihåg vad du gjorde då?
Torsdagen skulle han och jag gå och göra pedikyr tillsammans för jag ville det. Men jag hittade ingen tid. Jag ringde runt men hittade ingen tid. Så vi träffades inte den dagen, vi ringde bara.

Kom han hem till dig på kvällen sen eller träffades ni senare?
Nej, vi träffades inte på en vecka. Jag måste tänka. Han var hos mig 9:e till 19:e, och han blev tagen 27:e, och då hade han sovit hos mig i två dar. Ja, det är rätt. Han kom hem till mig samma dag som min mamma åkte. Jag var hemma måndag till söndag. Vad var det för datum då på söndagen?

Vi hade måndag den 19:e, då det blir det söndagen 25:e.
Ja, han sov hos mig 25:e, 26.e, vi vaknade upp 27:e och var med varandra tills på kvällen. Jag fixade mig för att gå ut med en vän, han skulle gå och äta. Vi Snapade lite med varandra, sen såg jag att han inte hade öppnat min Snap. Det blev sent, han var inte hemma, jag fick inget samtal. Jag sov inte på hela natten, och sen blev det nästa dag, och jag förstod att han hade blivit tagen.

Så förstod jag dig rätt nu, mellan måndagen den 19:e, när diin mamma kom hem, och söndagen, så träffades ni inte fysiskt?
Nej, precis. jag hade inte träffat mamma på länge, och jag ville vara med henne. Mamma visste inte om honom heller, så jag kunde inte gå och spendera mycket tid, hon hade tyckt att det var konstigt när hon precis kommit hem.

Var hade hon varit?
Hon var i Dubai.

Vet du var han var nånstans under den veckan?
När vi hade kontakt, då var han... jag tror han var hemma. Han brukar vara med sina vänner. Han är aldrig borta nånting.

Verkade han glad, som vanligt?
Ja, han pratade som vanligt.

Paus 09:32
Förhöret fortsätter 10:02

Jag mötte kollegorna som varit hemma hos dig, de hittade något SIM-kort som låg löst?
I min väska? Då är det mitt Dubai-SIM-kort. Om den är vit och blå.

Okej. Är du där ofta?
Jag var där första gången i oktober, då fick man ett SIM-kort. Jag kunde inte använda mitt telia-SIM-kort eftersom det är utanför Europa.

Förhörsledaren visar SIM-kortet BG136241-3.

Ja, det är mitt Dubai-SIM-kort.

Vi pratade om sparkcyklar, och du sa att du inte sett Rayan använda någon sparkcykel. Kommer du ihåg om det fanns någon sparkcykel i eller runt det här huset i Uppsala?
Nej, det fanns inte. Därinne var det öppet, så man kunde se allt. Och jag röker cigg, så jag brukade gå ut på balkongen. Man såg trädgården och allt. Det fanns varken vanliga sparkcyklar eller några Voi eller såna. När vi åkte därifrån åkte vi taxi, Rayan hade inte med sig nånting.

Bitr. förhörsledare: Så han hade ingenting med sig därifrån?
Nej. Jag hade en liten påse. Han hade ingenting. Han höll i sin kofta och tog på sig sin jacka. Jag hade ett par byxor med mig, jag gillar att byta byxor när jag sovit. Han är inte en sån som tar med sig tandborste och sånt.

Har han pratat om att han har varit i Uppsala nån annan gång?
Jag brukade inte fråga honom vad han gjorde. Om jag frågade nån gång så var det typ "var är du, kommer du hit snart?" Han brukade svara typ "jag kommer om 10 minuter" eller nåt sånt. Jag ville ha Snapkarta på honom, men jag tyckte det var för tidigt att fråga.

Du nämnde också att när du inte fick tag på honom den 27:e, så förstod du att han hade blivit tagen av polisen. Vad var det som fick dig att tänka det?
Jag vet inte. Det känns som att alla förortsgrabbar blir tagna av polisen. Jag har aldrig fått någon känsla av att han håller på med något dumt. Inte ens småsaker. Jag kanske har känt av att han vill leka cool och så, att han vill leka ball. Så när han inte svarade, först tänkte jag att det var nåt lurt, att han var med en tjej eller nåt. Men sen, hans Snap-poäng, jag brukade hålla koll på dem. Om jag såg att han inte öppnade min Snap med att hans Snap-poäng ändå gick upp, så visste jag att han var aktiv. Men sen stängdes hans telefon av och allt, och då tänkte jag att han var tagen av polisen. Jag känner inte hans vänner, jag hade ingen att skriva till, så jag låg vaken hela natten, och på morgonen ringde jag till Södertörns tingsrätt. De gav mig inte heller svar, de sa att det måste ta 72 timmar. Jag ringde dagen efter, och då fick jag hans advokats nummer. De sa att han skulle ha rättegång, och jag frågade efter hans advokats nummer.

Har Rayan själv pratat någon om att han gjort nåt dumt?
Han berättade till mig under tiden han satt där, på Sis-hemmet. Han öppnade inte upp sig. Jag frågade vad som hänt. Jag fick reda på lite, för att jag blev nyfiken och min vän sa att man kunde fråga tingsrätten, att det var offentligt. Så jag frågade vad rättegången handlade om, och de sa att det stod vapenbrott. Men jag tog inte upp det med han, jag sa bara "varför gör du sånt". Men du sa han bara "Dinoush, shit i det där, det löser sig". Jag har i princip tagit reda på av mig själv, han har inte öppnat upp sig utan säger bara "det löser sig, det är längesen, det är därför det har varit upp och ned med dig, jag har mått dåligt." När vi brukade bråka, det finns på sms också, då skrev han "jag har gått igenom mycket under det här året, och jag går igenom mycket nu, jag önskar att du kunde få veta det". Jag trodde att det var nåt i familjen. "Jag önskar du hade kunnat få veta det, men jag älskar dig, och när jag kan så ska jag berätta för dig." Men jag misstänkte inte något sånt.

Han har inte pratat om vapen eller sådant?
Nej, ingenting. Jag har alltid känt mig trygg. Han var gullig, han tog hand om mig, han tog hand om sin mamma. Han ville att han syster skulle vara hemma, fast än att hon var ett år äldre än han. Det var därför också som jag trodde han var äldre. Vi har aldrig haft nåt snack om vapen eller nåt sådant.

Förhöret avslutas. Ej uppläst, ljud och video finns.

Polisen

Dokument
PROMEMORIA

Sida 1 (1)

Datum 2022-12-15

Upprättad av Emma Sandell, analytiker

Diarienr K1074918-22

Sökning av kontakt mellan 46761881681 (Dina) och 46731550480 (Robin Ali)

Sökning av kontakter mellan parterna har gjorts i telefonlista för 46731550480[1].

Det finns en kontakt mellan -0480 och -1681. Se nedan.

Typ	Datum	Start Tid	Längd	A-part (uppringare)	B-part (mottagare)
Samtal	2022-10-03	19:27:33	00:29:55	46761881681	46731550480

[1] Historisk trafiklista, 46731550480, DRID 158109, (220414-221014)

Polisen

Förhör

Signerat av

Signerat datum

Enhet	Diarienr
Region Mitt, Grova brott 1 PO Uppsala	5000-K1074918-22

Hörd person	Personnummer
Nouri, Dina	

Den hörde är	ID Styrkt	Sätt	Ställning till misstänkt - målsägande - vittne
Vittne	Ja	Känd av polisman	ex-flickvän till Rayan Abu Seif

Tolk

Språk

Ytterligare information om anledning till förhör
Kompletterande frågor

Underrättad om misstanke

Underrättad om rätt till försvarare	Godtar den försvarare som rätten förordnar	Försvarare/ombud önskas	Försvarare/ombud närvarande

Förhörsledare	Förhörsdatum	Förhör påbörjat	Förhör avslutat
Anna Hågedal	2023-01-16	09:26	09:46

Förhörsplats	Typ av förhör	Förhörssätt
Polisen, Solna	RB 23:6	Videobandsförhör

Förhörsvittne

Utskrivet av

Berättelse

Bitr. förhörsledare: Erik Reuterdal

Förhöret spelas in med bild och ljud. Följande är en sammanfattning.

Dina ombeds berätta om den 9:e september, Rayans födelsedag, då han ska ha sovit hos henne.

Dina berättar att hon och Rayan var tillsammans under natten mellan 8:e och 9:e september. Hon minns inte exakta tiderna. Rayan sov hos henne i princip hela september. Han gick ut ibland, men hon minns inte vilka tider. Förhörsledaren följande kopia av SMS mellan Dina och Rayan:

2022-09-09 (natten mellan torsdag och fredag)
D: Jag har velat träffa dig sens i lördag förra veckan sååå (02:39)
R: Vem e hemma? (02:39)
D: Ingen? (02:39)
R: Ok måste hem först (03:08)
D: Varför? (03:09)
R: Lämna saker (03:09)
D: Oki (03:09)
R: Du e skum (03:44)
D: Hur?? (03:44)
D: Asså Va (03:44)
D: Walla börja inte asså va händer med dig (03:45)
R:D: Yani tänkte du va här 6 på morgonen eller (05:02)

Dina säger att om hon inte minns tiderna, men om det står så här i SMS:en, så stämmer det nog att han inte kommit till henne än vid den här tiden. Hon och Rayan var inte på samma plats när dessa SMS skrevs. Hon minns att han var hos henne under natten då det blev hans födelsedag. De hade lite problem under den här perioden, och hon minns att hon gärna ville att han skulle komma dit så de kunde prata och lösa dem.

Dina tillfrågas om vad som hände på dagen den 9:e. Dina berättar att Rayan åkte hem till sin familj på kvällen. Hon minns inte vilken tid, men de brukade vakna vid 14-tiden, och de var tillsammans en stund på dagen innan han åkte hem för att fira med sin familj.

Förhörsledaren berättar att man kan se att Rayans telefon befann sig på Bergavägen i södra Stockholm på fredag kväll. Dina tror inte att hon var med då. Hon och Rayan var inte på fest någonstans tillsammans. Efter att de ätit på dagen på fredag så åkte han hem till sin familj. Dina stannade hemma. Dina minns inte de exakta datumen, men hon minns att någon datum tätt inpå den 9:e så tog hon en taxi som han bokat åt henne, för att hon ville sova med honom.

Förhörsledaren läser upp följande samtalslistor och SMS från natten mellan 9:e och 10:e september:
Kl. 01:47, 8 minuter
Kl. 06:05, 16 minuter
Kl. 06:22, 8 minuter
D: Sitt inte o Fkn Väck mig såhär om du Fkn öndp ska klicka mig (07:32)

Dina säger att om hon skrev så, så betyder det att de inte var tillsammans just då, utan hon sov själv hemma. Dina berättar att hon och Rayan hade tjafsat lite, och hon ville sova hos honom. Han bokade då en taxi åt henne. Hon visste inte vart hon skulle, utan satte sig bara i taxin.

Förhörsledaren visar följande SMS-konversation från morgonen 10 september:

D: Håll inte på han berättar om den här Destiny (10:05)
D: Jag säger t dig hålköften (10:08)
D: Din Fkn idiot (10:08)
D: Varför håller du på sluta (10:14)
R: Förlåt jag missförstod bar viss sker man sa t mig man skulle bagga denna bandit fasoner (10:16)
D: Han är snäll asså han e en unge o du sitter o lallar med han såhär (10:16)
R: Lallo sorry (10:41)
Dina Nouri sidan 2
R: Lallo sorry (10:41)
D: Bäbis jag e framme snart (10:41)

Dina säger att det här är en konversation som skedde under tiden som hon var på väg till Rayan i taxi. De pratade samtidigt med en annan kille i en app, och Rayan skämtade med killen, det är det som Dina säger åt Rayan att sluta med. Dina säger att hon är osäker på om det faktiskt var Uppsala som de åkte på, men hon vet att hon åkte vägen som går förbi Rotebro. Hon höll på med telefonen under hela resan och la inte märke till tiden.

Förhörsledaren visar bilderna i bilaga 1. Dina minns inte hur det såg ut i huset där hon och Rayan var tillsammans. Hon tycker inte att hon känner igen sig på bilderna. Dina tillfrågas om det fanns någon detalj i huset där hon var som hon minns, men hon säger nej.

Dina ombeds att beskriva den taxichaufför som skjutsade henne och Rayan tillbaka från Stockholm. Dina minns inte hur han såg ut. De pratade inte med varandra, och hon märkte inte heller att Rayan och taxichauffören pratade med varandra.

Dina tillfrågas om de saker som hon hämtade från polisen i Farsta. Dina berättar att hon pratade i telefon med Rayan när Rayan var på SIS-hemmet, och Rayan bad henne hämta sakerna. Han ville inte att hans mamma skulle behöva göra det. Bland sakerna fanns en nyckel, som Rayan kallade hans hemmanyckel. Det var en enkel silvrig nyckel. Dina har inte sett den förut, hon har inte sett någon av Rayans nycklar. Den hade ingen nyckelring, kanske bara en enkel ring.

När Dina fick reda på att Rayan hade en annan tjej, så hade hon redan kontaktuppgifter till den tjejens syster. Hon ringde systern och bad henne hämta sakerna. Hon ville inte slänga dem för att hon tyckte synd om Rayans mamma. Hon minns inte vad tjejen eller systern hette. Förhörsledaren frågar om hon känner igen namnet Dilara eller Ela. Dina känner igen namnen, men minns inte säkert om det var dem. Hon pratade inte med tjejen som hämtade sakerna.

Polisen

Datum
2023-01-11

Diarienummer
u0063233

Bildbilaga

ANTECKNINGAR

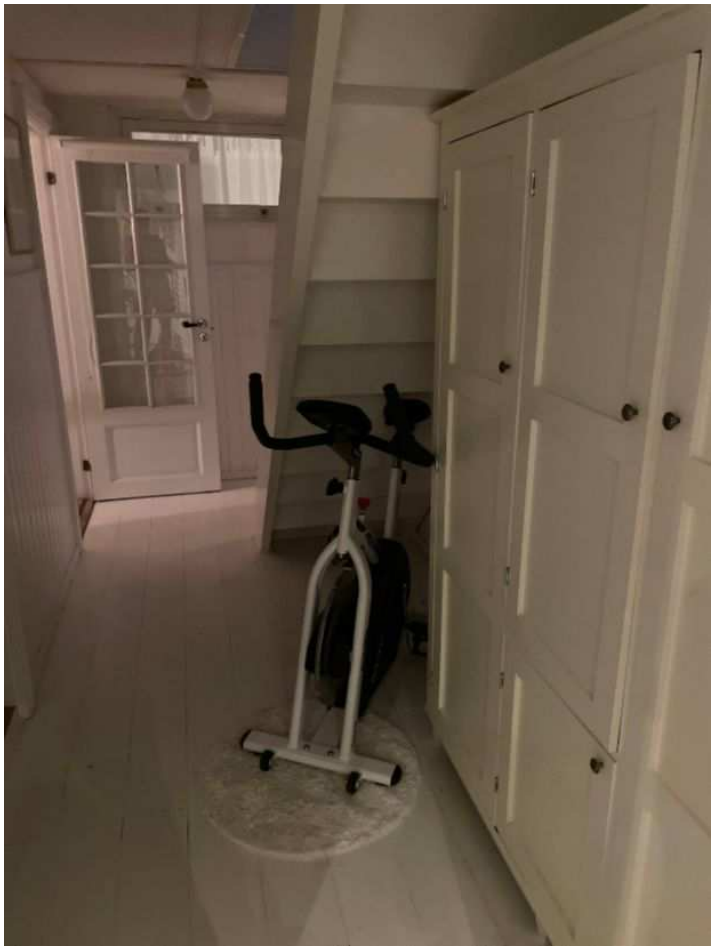

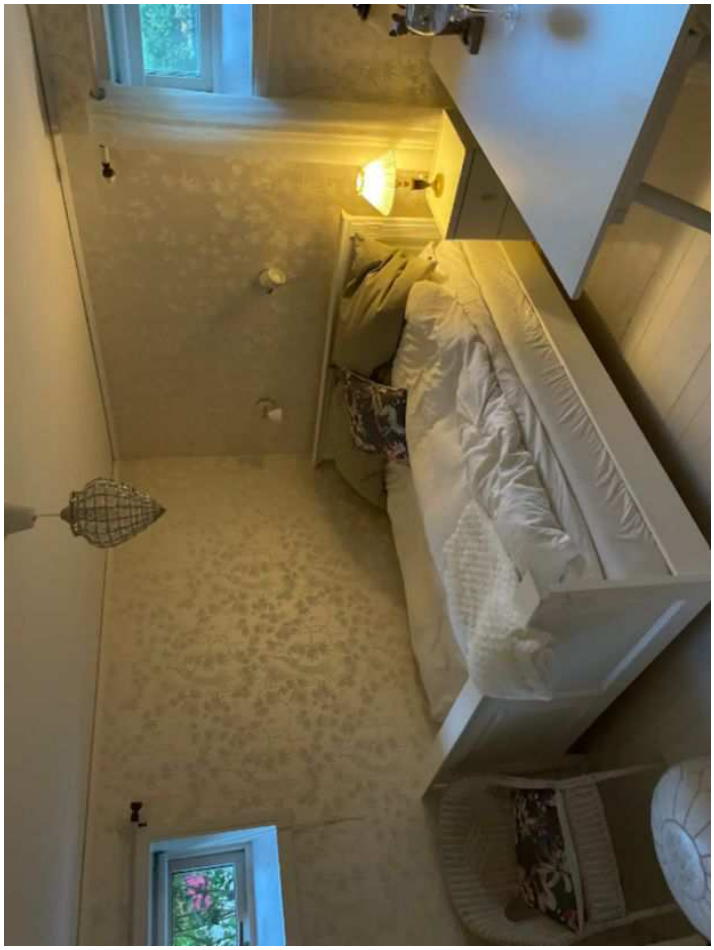

Polisen

Förhör

finns inspelat FILIP-bilder visade

Signerat av

Signerat datum

Enhet
Region Mitt, Grova brott 1 PO Uppsala

Diarienr
5000-K1074918-22

Hörd person			Personnummer
Zeid, Elmohdar			
Den hörde är	ID Styrkt	Sätt	Ställning till misstänkt - målsägande - vittne
Vittne	Ja	Yemen Pass nr 0893291	
Tolk			Språk
Khalil Hankir			Arabiska

Anledning till förhör / Misstankar som misstänkt har underrättats om	Underrättad om misstanke
Mord, Försök till	
Anledning till förhör / Misstankar som misstänkt har underrättats om	Underrättad om misstanke
Mord, Försök till	
Anledning till förhör / Misstankar som misstänkt har underrättats om	Underrättad om misstanke
Vapenbrott, Fullbordat	

Ytterligare information om anledning till förhör
Höras som vittne med anledning av försök till mord och grovt vapenbrott i september 2022.

Underrättad om rätt till försvarare	Godtar den försvarare som rätten förordnar	Försvarare/ombud önskas	Försvarare/ombud närvarande

Förhörsledare	Förhörsdatum	Förhör påbörjat	Förhör avslutat
Jenny Bälter	2023-01-19	09:43	11:00
Förhörsplats	**Typ av förhör**	**Förhörssätt**	
Polishuset Södertälje	RB 23:6	Videobandsförhör	
Förhörsvittne	**Utskrivet av**	Ljudbandsförhör	
	JB	Konceptförhör	

Berättelse

Sammanfattning av förhöret. Förhöret finns som ljudfil i FILIP samt video i en timme. Sedan har inspelningen stannat av sig självt.

Elmohdar Zeid informeras om vittnesplikten och skyldigheten att vittna vid domstolsförhandling samt de undantag som finns från vittnesplikten.

Elmohdar Zeid informeras vidare om att han, även fast han lämnar ett vittnesmål vid detta förhör, så kan det bli så att han blir kallad till en domstol och att han ännu en gång får lämna sin berättelse inför domstolen och att han därvid kommer att få avlägga vittnesed och att det då är straffbart att lämna osant vittnesmål vid rättegången.

Närvarar vid förhöret gör biträdande förhörsledare Erik Reuterdal och förhöret tolkas på arabiska via telefontolken Khalil Hankir.

Förhörsledarens frågor i kursiv text.

Vi utreder ett grovt brott som skedde i september förra året och på grund av det så har åklagare beslutat att du ska hämtas in till förhör och att dina telefoern ska tas i beslag. Du är inte misstänkt för något.
Din telefon har vi tagit i beslag, vad har du för telefonnummer?

Till min privata som jag också har i jobbet är det 076-9999 699.
Den andra telefonen har jag ett nummer från Storbritannien, jag har inte memorerat det numret.
Hur länge har du haft det engelska numret?
Ett par veckor, en och halv månad kanske.
Hur kommer det sig att du har ett nummer från Storbritannien.
Jag har varit på besök i England. *Elmohdar visar en visering i sitt pass med stämpel Liverpool 21*
Vilka kontaktar dig på den luren?
Egentligen ingen. Har min kusin där, har även vänner som kontaktar mig
Vad har du för koder till dina telefoner`
Varför ska ni ha dem? Jag kan visa i mina telefoner om det är något specifikt ni vill se.
Vi kommer ta dina telefoner i beslag vi tror att du kan ha bevisning som vi är intresserade av.
Jag vill inte säga det nu eftersom jag inte vet vad det här rör sig om. Jag har mina appar på telefonen, mitt jobb mitt liv. Hur kan ni ta dem jag är vittne.
Det är ett grovt brott, det väger tyngre att utreda det grova brottet.

Vad jobbar du med?
Taxichaufför
Hur länge har du jobbat med det?
Sedan maj.
För vilket bolag kör du?
Falcon Adan taxi sedan juli.
Hur ser din kundkrets ut?
Jag är kopplad till fyra-fem appar, ifall jag får en kund via appen kan de gå förbi appen efter hand och de kontaktar mig direkt. Självklart tar jag upp kunder på gatan också men 70-80 procent är det kunder via apparna.
Vilka appar jobbar du med?
Taxijakt, Bolt, Uber, Greencab, 08, transport24 fast den använder jag inte så mycket. Resten från gatan eller så träffar jag en kund via appen som sen kanske gör upp utanför appen. De tar mitt privata nummer så gör vi upp.
Har du många sådana återkommande kunder har du?
70-80 procent kommer via appen och de direkt är få. Ibland ringer de och jag kör dem och sen försvinner de flera månader det beror på hur mkt de behöver mina tjänster.

Kunder som kontaktar dig direkt ringer de på din privata telefon?
Ja
Har du de sparade som kontakter?
Normalt sett om en kund ringer 1-2 gånger så sparas det inte men ringer de flera kan de sparas.
Hur många har du sparade?
Det är min arbetstelefon så jag har kanske några stycken sparade.

I vår utredning så har vi sett att ett mobilnummer, 0737438821, har mycket kontakt med dig. Vet du vem det är som har det numret?
Jag kanske, jag har nog inte har sparat det men det finns nog en hel del kontakt med det numret. Det var ett tag sen det numret kontaktade mig. Kan jag titta få titta i min mobil nu så kanske jag kommer ihåg bättre?
Nej.
Det är ju kunder som jag inte har någon privat relation med och jag kan inte memorera alla. Jag känner igen numret, vad jag förstår har det ringt mig kanske.
Vem är det som ringer när numret som slutar på -8821 ringer dig?
Jag kan beskriva, det vore bra att kolla upp i min telefon innan jag börjar berätta om den

personen.
Den personen du tänker på kan du beskriva den för mig? Förhörsledaren visar första sidan med sms som har skickats från 0737438821 till Elmohdars nummer. Visar första sidan -8821
Ja den här personen har varit i mycket kontakt med mig.

Beskriv personen för mig.
Det är många som kontaktar mig. Så jag vet inte om det är samma person som numret tillhör. Det kanske tillhör honom.
Däremot var det en kurd som brukade ha kontakt med mig han kallade sig Kevin. Det kan vara han. Det kan vara en annan eller så är det kurden. Jag tror att det är en ung kille som jag tror bodde i Rågsved jag har kört honom vid flera tillfällen. Om det nu är samma person jag är inte säker på det. Han var tillsammans med en kompis som heter Angelo. Det finns andra kunder som ringer då och då men den här kunden har ju ringt mig ofta. Det finns en annan person från Rågsved, det kanske är han. En lång kille kurd/syrier, vad heter han nu igen, Frank. Som sagt jag har en massa nummer för att vara säker. Frank har även kontaktat mig via taxijakt tog mitt nummer och ringde direkt
När började Frank kontakta dig direkt?
Jag måste bara förklara en sak först. Ni måste förstå. Jag kör taxi och har 15-20 körningar på en dag jag kan inte minnas när nån började kontakta mig. Via telefonen kanske man kan se när någon började kontakta mig. Den personen har inte kontaktat mig på flera månader. Så han brukar kunna ringa mig och be om mina tjänster. Annars kontaktade han mina kollegor.
Hur ser Frank ut?
Det är många personer som jag kör svårt att minnas men om det är den jag tror så är han syrier kurdisk lång. Svarthårig, han kallar sig för Frank men det är ett smeknamn, jag tror inte han heter det. Jag tror inte det. Även via bokning vid appen fick jag upp namnet Frank.

Hur kommer det sig att du tror det är ett smeknamn?
Utifrån det faktum att han är syrier eller kurd. Frank är inte ett arabiskt namn.
Skulle du känna igen honom om du såg honom igen.
Ja
Förhörsledaren förevisar en bild föreställande Rayan Abou Seif.
Ja det är Frank.
Hur ofta har du kört honom?
Han brukade ringa mig stup i kvarten. Ibland kontaktade han och jag kunde inte skjutsa honom.
Är det han som har telefonnumret som slutar på -8821?
Jag tror att det är det. Jag kan se via en app när jag kördee honom första gången. Kan kolla taxiappen och se utdrag. September nån gång.

Hur har körningarna med honom ut?
En gång har jag hämtat honom från ett hotell i Bromma. Jag minns det mkt väl eftersom det var tjafs med några tjejer och han bad mig skjutsa honom. Jag såg att det var några tjejer som skrek med honom. Jag minns att de flesta körningarna med honom är antingen skjutsa till eller Från Rågsved.
I ett sms skcikar han adressen Bidevindsgränd 11, kommer du ihåg den körningen?
Nej många körningar med honom. Kan inte minnas
Har du varit vid Bidevindsgränd 11?
Jag vet inte var adressen ligger.
Vega, Haninge.
Jag kanske har kört honom dit. Jag tror att jag skjutsat dit honom vid ett eller två tillfällen. Nybyggt område. Det var ganska sent på natten eller tidig morgon.
När du får sms är kl 00:58 den 22 september.
Jo jag sa att det var mörkt på natten och jag körde fel.

Vad gjorde han på adressen? Stannade du kvar eller körde du iväg?
Jag är inte säker på om det har varit en eller fler gånger. Minns inte hur det var. Ibland säger han att jag ska stanna ibland att jag kan åka.

Klockan 03:53 samma datum skickar han "pick med up again". Minns du tillfället?
Kan ha varit så att jag lämnade, minns inte.
Sen skickade han "Emergency just come back".
Många kunder gör så, skriver att jag måste komma akut.
Hade det hänt honom nåt?
Jag skulle berätta om det om jag kände till det. Jag har ju själv anmält när folk haft med sig vapen.
Har du sett Frank ha med sig vapen nån gång?
Vet inte han hade alltid med sig en liten väska *(visar som att han har en kroppsnära väska).*
Han brukar alltid plocka fram kontanterna ur den väskan.
Hur betalar Frank?
Med kontanter.

Den 23 september skickar han sms "I need u too drive him home", "Bro u told med ur coming back", "No problem I just notice ur not honest come back when ur done Take ur money and were done"
Ja, han började bli ledsen för att jag inte dök upp. Jag vet inte om han använder den tonen till mig på grund av det som hade hänt.
Vad hade hänt?
Han ville bli hämtad och jag inte kunde göra det. Då minns jag att han surnade till och det brukar kunna hända, det var inte första gången. Efter den här episoden slutade han kontakta mig. Och efter ett tag tog upp kontakten igen. Han blev nog lite ledsen på mig att jag inte kunde komma och hämta honom. Ibland kontaktade han mig lite beordrande. Precis som att jag är anställd hos honom. Efter det valde jag ta avstånd från honom. Annars så känner honom rätt väl egentligen.
Är du rädd för honom?
Ja han verkar tillhöra nåt kriminellt gäng. Jag har sett honom i olika situationen då han varit aggressiv. Så fort man inte mötte hans krav eller behov kunde han bli sur och aggressiv.

Den 25 september kontaktar han dig igen och skriver "I need a new phone gotta buy one". Kommer du ihåg det?
Ja, jag tror han bad mig kolla upp telefonförsäljare i Skärholmen eller Vårby. Då minns jag att efter jag såg sms att jag kontakta honom sa att han kunde få skjuts av mig dit om han ville.
Köpte du telefoner åt honom?
Absolut inte
Skjutsade du honom för att köpa ny telefon?
Nej han kontaktade inte mig mer efter det. Efter det här skjutsade jag honom och då sa han att han hade en ny telefon när jag frågade om han hade köpt en ny.

Har du varit i Uppsala nån gång?
Nej aldrig med honom. Javisst har jag varit i Uppsala. Jag har fått kunder i appen till eller från Uppsala.
Har du haft något med Frank att göra i Uppsala?
Nej aldrig. Det är inte bara han utan flera kunder som kontaktar mig först via app och sen privat.

Vi kan även se att ett nummer som slutar på -5433 har kontakt med dig, vet du vem det är?
Nej minns inte.

Vad gjorde du den 9-11 september 2022 , den 11 september var valdagen?
Minns inte.
Var du i Uppsala då?
Det minns jag inte. Jag åker till Uppsala ett par gånger i veckan.
Jobbade du på valdagen?
Normalt sett jobbar på söndagar. Åtminstone halvpass.
Minns du valdagen, jobbade du den dagen?
Svårt att minnas
13-14 september 2022, vad gjorde du då?
Minns inte.

Den 22-23 september har du och numret som slutar på -8821, 72 stycken kontakter, tidigare har ni kanske haft fyra fem kontakter, hur kommer det sig att det var så mycket?
Kan vara så att han var väldigt ivrig och behövde ihärdigt få tag i mig. När jag säger att jag är upptagen så ger han sig inte han är sån person som är enträgen och ger sig inte.

Vet du vem Alieu Bojang är?
Nej känner inte igen namnet.
Vet du vem AB är?
Namnet säger mig inget. Kanske kan känna igen om jag får se en bild.
Du ska få se en bild (förevisas ett foto på Alieu Bojang).
Känner du igen den här personen?
Han ser bekant ut. jag minns inte riktigt honom. Jag får så många kunder men Frank minns jag mycket väl.
Vad gör att du känner igen Frank mer?
Eftersom jag skjutsat honom vid flera tillfällen. men är det en person som jag kört mindre så känner jag inte igen de lika väl. Jag har ju ingen privat relation med dem, de är kunder.
Kan personen på bilden ha åkt med dig?
Ja kanske, svårt att veta.

Är det här någon du känner igen? (Förevisas en bild på Ahmadey Yusuf).
Jag tror inte det här är en kund. Men är inte det här en taxichaufför? Jag känner inte honom personligen. Han ser ut som en chaufför som kör Uber. Det kanske är han, kanske inte.

Vi kommer att behöva avsluta förhöret snart då vi bara har tolken till kl 11:00.
Förhöret slut. Finns i sin helhet som ljudfil.

KENZO
PARIS

(Bild tagen 2022-10-18

5 Kommunikation mellan -8821 och 46769999699

Datum och tid	Från	Till	Innehåll
2022-09-21 03:42:26 CEST	46737438821	46769999699	Are u active
2022-09-22 00:58:01 CEST	46737438821	46769999699	Bidevindsgränd 11
2022-09-22 00:59:18 CEST	46737438821	46769999699	Yes
2022-09-22 01:10:14 CEST	46737438821	46769999699	Ok
2022-09-22 01:17:21 CEST	46737438821	46769999699	Where are u?
2022-09-22 01:19:13 CEST	46737438821	46769999699	Im coming
2022-09-22 01:29:50 CEST	46737438821	46769999699	1min
2022-09-22 03:52:14 CEST	46737438821	46769999699	?

Polisen

Förhör

Mamma till Omar

Signerat av

Signerat datum

Enhet	Diarienr
Region Stockholm, BF-IGV 3 LPO Farsta	5000-K1074918-22

Hörd person	Personnummer
Rehnström, Lisa	

Den hörde är	ID Styrkt	Sätt	Ställning till misstänkt - målsägande - vittne
Vittne	Ja	Pass RES	

Tolk	Språk

Ytterligare information om anledning till förhör	Underrättad om misstanke
Hörd som anhörig gällande omständigheter kring Omar Rehnström	

Underrättad om rätt till försvarare	Godtar den försvarare som rätten förordnar	Försvarare/ombud önskas	Försvarare/ombud närvarande

Förhörsledare	Förhörsdatum	Förhör påbörjat	Förhör avslutat
Johan Rydberg	2022-11-29	08:11	08:44

Förhörsplats	Typ av förhör	Förhörssätt
	RB 23:6	

Förhörsvittne	Utskrivet av

Berättelse

Förhörsledaren Johan Rydberg inleder förhöret och ber Lisa ta fram sin mobiltelefon för att minnas specifika datum.

Vet du vart Omar befann sig 9-11 september?
Den 9 september vet jag inte. Jag har inga meddelanden från Omar då. Jag vet att den 7e september så sov han inte hemma. Jag vet inte vem han sov hos.

Den 10 september skrev han "ringer snart" kl. 21:32. Jag frågade honom om han skulle sova hemma den dagen. Jag vet inte vart han var någonstans då.

Den 11 september klockan 00:03 så ringde jag och skickade sms och frågade vart han var någonstans. Det skickades som vanliga SMS och inte iMessage så jag tror han hade stängt av sin mobiltelefon då.

Senare den 11 var han hemma på dagen. Det minns jag eftersom vi gick och röstade tillsammans. Vet inte när han kom hem. Han följde med mig i sista minut till Snösätraskolan för att rösta. Det var precis innan vallokalerna stängde. Han hade varit hemma hela dagen. Jag tror han var hemma även den 9e september, jag vet inte. Han var mycket hemma i sitt rum under hela September.

Vet du vart Omar befann sig 13-14 September?
13 September vet jag inte.
14 September vet jag inte heller. Då smsade jag honom kl. 05:36. "Är du hemma? Du sover nog. Messa mig när du är vaken". Fick inget svar.

Vet du vart Omar befann sig 22-23 September?
Den 22 September vet jag inte. Då tror jag att han var hemma. Jag kan inte säga till 100% den

dagen.
Den 23 September var han hemma och smsade mig att jag skulle köpa flingor. Då vet jag att han var hemma. Detta var kl. 09:40 på förmiddagen.

Senare på eftermiddagen ringde jag honom vid kl. 16:39. Då fick jag sånt autosvar på sms "Kan jag ringa upp om en stund?". Han svarade inte mig då.

Jag jobbade 15:00-20:00 den dagen och 21:47 ringde jag honom och fick autosvar "Jag kan inte prata just nu". Så då kan han inte varit hemma.

Det är nu i November jag vet att han har varit i Linköping hemma hos en Jamie Sounko (Lisa osäker på efternamn, förhörsledarens egen skrivning av efternamnet). Det var runt 12 november och några dagar innan och efter det datumet.

I slutet av Oktober åkte han till Göteborg med Jamie också. Då sa Omar att det var någon av hans kompisar som skulle betala den resan.

Vet du vem som äger el-sparkcykeln och elscootern som står i hallen?
Elsparkcykeln har Omar sagt att den tillhör Rayan. Den har stått här sedan i somras, vet inte när exakt men några månader i alla fall.

Den andra elscootern har stått här sedan ännu längre tillbaka. Vet inte när den kom hit. Jag vet bara att Omar frågat mig om jag tror att den går att sälja. Omar sa att han hade fått den av någon.

Varken elsparkcykeln eller elscootern verkar fungera. Omars kompis Milan har varit här och försökt få igång dem. Jag tror inte han lyckades eftersom de står kvar här.

Polisen

Förhör

Signerat av

Signerat datum

Enhet
Region Mitt, Grova brott 1 PO Uppsala

Diarienr
5000-K1074918-22

Hörd person
Nur, Nimco Hasan

Personnummer

Den hörde är	ID Styrkt	Sätt	Ställning till misstänkt - målsägande - vittne
Vittne	Ja	Internationellt id kort	Gift med Ahmadey Yusuf

Tolk

Språk

Anledning till förhör / Misstankar som misstänkt har underrättats om
Mord, Försök till

Underrättad om misstanke

Ytterligare information om anledning till förhör
Mord, försök till

Underrättad om rätt till försvarare	Godtar den försvarare som rätten förordnar	Försvarare/ombud önskas	Försvarare/ombud närvarande

Förhörsledare	Förhörsdatum	Förhör påbörjat	Förhör avslutat
Kristina Söderström	2022-09-28	07:20	10:00

Förhörsplats
[redacted]

Typ av förhör
RB 23:6

Förhörssätt
Ljudbandsförhör

Förhörsvittne

Utskrivet av
FE

Involverad personal	Funktion
Håkan Helmersson	Biträdande förhörsledare

Berättelse

Transkriberare: FE
Vittne: Nimco Nur
Förhörsledare: Kristina Söderström
Biträdande förhörsledare: Håkan Helmersson

(Mycket ohörbart i detta förhör p.g.a dovt ljud i vissa ljudfiler. Samt att vittnet gråter mycket vilket gör det svårt att höra i kombination med lite otydlig svenska)

FL: Då kommer ett förhör. Håller det med Nimco Nur hon är född (vittnets personnummer) det är den 28 september klockan är 07.20 och vi befinner oss på (vittnets adress). Då lägger jag den där bara. Ja då ska vi hålla ett förhör och det är så att du är ju ett vittne
V: Mm
FL: Eh och det har hänt saker som gör att vi är här för att vi skulle vilja prata med dig för att se vad du vet om saker och ting.
V: Aa
FL: Och jag tänkte såhär nu är vi på (vittnets adress)
V: Stämmer
FL: Aa och här verkar du bo aa, hur länge har du bott här?
V: (ohörbart) nästan två år
FL: I två år har du bott här
V: Aa
FL: Aa mm men bor du själv?
V: Ehh nej vi har asså (ohörbart) jag bor med min man

FL: Mm
V: Det är som har (ohörbart) polisen
FL: Okej
BFL: Jaha det är han som polisen tog i lördags
V: Aa i lördags
BFL: Det är din man
FL: Mm
BFL: Är ni gifta?
V: Eh aa, men va vad gäller det förhöret? Gäller det för honom…
FL: Aa
V: …eller gäller det för mig? Vad e de liksom
FL: Aa precis jag kan inte exakt berätta men vi kommer jag vill prata om din man
V: Att du pratar om honom så jag är vittne på (ohörbart)
FL: Aa
V: Okej mm
FL: Aa okej. Ehm och du får ju själv berätta vad du vill alltså i ju med att ni är gifta
V: Mhm
FL: Hur länge har ni varit gifta?
V: Ehh sen tvåtusen tjug (ohörbart)
FL: Förlåt nu hörde jag inte
BFL: 2018?
V: Aa
FL: Mm och vad heter han?
V: Mohammed
FL: Förlåt
V: Mohammed
FL: (ohörbart) kan och vad heter han i efternamn?
V: (ohörbart namn)
FL: (ohörbart namn) aa. Ehh hur gammal är han?
V: (ohörbart)
FL: Nej jag har inte det
V: Jag har hans pass (ohörbart) ville du, vill ha den?
FL: Ja (ohörbart)
V: Mm
FL: Mm va
BFL: Det hörs dåligt (ohörbart)
FL: Aa men gör det mm
BFL: (ohörbart)
FL: Ja kanske
(ohörbart prat mellan personerna)
FL: Jag lägger den här…
V: Aa
FL: …går det bra mm okej. Ehm därför om det här gäller din man så får du ju själv berätta hur mycket du vill
V: Okej vad ska jag berätta och jag vet inte saker som har hänt
FL: Nej nej
V: Hur ska jag bli vittne hur ska jag berätta
FL: Precis
V: Och liksom förstår ni asså sånt det är inte lätt liksom (ohörbart)
BFL: Nej
V: Som jag har varit tidigare
FL: Nej

BFL: Nej
V: Och (ohörbart) han har (ohörbart)
BFL: Nej okej. Nej men det är det vi kommer komma in på så att…
V: Exakt
FL: Aa
V: Jag förstår inte heller själv vad som händer
FL: Nej
BFL: Nej
V: Och det är inte lätt att jag ska sitta här en hel berättelse som inte kanske inte stämmer liksom
BFL: Nej men det är ju viktigt att du säger ju det du vet
V: Mm
BFL: Du säger om du inte vet
V: Mm
BFL: Och du säger också att om du inte är säker
V: Mm
BFL: Eller om du tror
FL: Aa
BFL: Det är viktigt så vet du inte då säger du jag vet inte
V: Okej
BFL: Aa så när du kommer få lite frågor om (ohörbart)
FL: För vi känner ju inte varann vi har ju aldrig träffats förut så att
V: (ohörbart) nån polis
BFL: Nee (litet skratt)
FL: Nej precis och satt och vi är väldigt nyfikna av oss
V: Aa
FL: Poliser är nyfikna vi ställer väldigt mycket frågor
V: Mm
FL: Och det därför vi vet inte så mycket det är därför vi måste fråga för att få reda på information
V: Okej
FL: Aa. Men okej så du bor med din man ehm ni har varit gifta sedan 2018
V: Mm
FL: Mm och han heter Ahmed
V: Aa
FL: Så kallar du honom mm. Okej och bara för att vara tydliga ni har varit gifta sen 2018 men hur länge har han bott här?
V: Ehh här har vi bott, vi har bott i olika ställen
FL: Mm
V: Ehm och sen har vi, vi har bott här (ohörbart)
FL: Jag tänker han sover här varje natt?
V: Aa
FL: Mm
V: (ohörbart)
FL: Ja
BFL: Har ni barn?
V: (ohörbart)
FL: Ehm och du tänker jag sen att du (ohörbart) aa du har en egen nyckel
V: Mm
FL: Men han är inte skriven här va, är han det?
V: (ohörbart)
FL: Är det nånting du kan berätta om det?

V: (ohörbart)
FL: (ohörbart)……ehm jag tänkte såhär jag det gäller ju han naturligtvis då som jag sa
V: Mm
FL: Och jag tänker såhär ehm när ni har varit ihop ganska länge. Tänkte jag vilka personer umgås han med? Har han nå kompisar?
V: Det är svårt att (ohörbart) kompisar han umgås. Varje natt han går (ohörbart)
BFL: Han jobbar som taxichaufför
V: Han jobbar som taxi aa
BFL: Okej
V: Och jag kan inte ha koll (ohörbart). Så det förstår du det han jobbar taxi, kommer på morgonen (ohörbart) har jobbat och jag är här
FL: Mm
V: (ohörbart) det liksom det jag vet liksom om honom och jag kan inte (ohörbart) han följer efter liksom
BFL: Nej men är du jobbar du eller är du hemma?
V: Jag jobbar
BFL: Du jobbar också okej mm
FL: Ska du iväg på jobbet nu eller?
V: Jag är ledig idag
FL: Du ledig, vad jobbar du med?
V: (ohörbart)
FL: Ett äldreboende aa. Är det långt att åka dit?
V: Aa
FL: Vilken tur att vi fick träffa på dig idag då…
BFL: Aa det var ju bra
FL: …att du inte behöver åka iväg till jobbet
V: Mm (ohörbart)
FL: Aa men jag tänker kompisar
V: Mm
FL: Ehh till honom
V: Ja jag skulle va glat också och fatta vad han…
FL: Aa
V: …håller på med (ohörbart) asså förstår ni det är skönt att veta det
BFL: Aa
FL: Mm
V: (ohörbart) att du inte har koll på liksom vad som hänt (ohörbart)
FL: Mm
V: Så jag är ledsen
BFL: Ja
V: (ohörbart) (gråter)
FL: Mm
BFL: Det är ju man förstår helt klart att du blir orolig
V: (gråter)
BFL: Det har vi full förståelse för……brukar han ta hem, brukar han ta hem kompisar åh?
V: (ohörbart)
BFL: Aldrig
V: Och det är det som jag inte (ohörbart) liksom. (ohörbart) misstänk honom eller han har gjort nånting (ohörbart) hände ingenting liksom (gråter)
FL: Mm
V: Jag (ohörbart) (gråter)
FL: Har du träffat nån av hans kompisar?
V: (ohörbart) jag har inte träffat nån kompis från honom

FL: Du har aldrig träffat nån kompis som han har varit med
V: Nej nej nej
FL: Har han pratat om nå kompisar?
V: Säker han har kompisar men det är ingenting ja (ohörbart) kompisar. Det kanske (ohörbart) kille med (ohörbart) vad ska jag göra med (ohörbart) i min (ohörbart). Så jag vet inte det
FL: Nu förstod inte jag riktigt ehh har han tagit hit kompisar nån gång?
V: Nej
FL: Nej men du har träffat några kompisar (ohörbart)?
V: Nej nej
FL: Det har du inte heller?
V: Nej
BFL: Jag tänker om du berättar ju att han jobbar som taxichaufför
V: Mm
BFL: Ehm vad gör han mer då? Gör han nånting annat? Har han nå fritidsintressen eller?
V: (ohörbart) han
BFL: Är han hemma?
V: Han brukade spela nå fotboll men
BFL: Aha
V: Han var inte aktiv på (ohörbart) så han kommer på jobbet och sover. På dagarna sover han (ohörbart)
BFL: Okej
V: (ohörbart) har blivit trött på natten och vara hela natten uppe. Vem ska gå upp och göra (ohörbart) aktiviteter (ohörbart)
BFL: Så han jobbar mest natt menar du
V: Vad sa du?
BFL: Jobbar han mest natt?
V: Aa
BFL: Jobbar han bara natt?
V: Bara natten asså sista dem här tre månader, fyra månader
BFL: Aa
V: Jobbade han bara natt och tidigare han har jobbat då och då dagtid
BFL: Aha tidigare förr mer än tre, fyra månader sen
V: Aa
BFL: Okej
V: Så de varierar me hans jobb
BFL: Och sen menar du att sen kommer han hem och är trött förstås och då ligger han och sover
V: Aa aa
BFL: Okej
FL: Ehm hur länge har han jobbat då som taxichaufför?
V: Jag tror han har haft det hela hela tiden (ohörbart) taxichaufför. Ja vet han har jobbade med restaurang men jag vet inte exakt (ohörbart) jobbade. Men det är innan vi var tillsammans
FL: Mm. Men hur länge har du känt honom?
V: (ohörbart)
FL: Mm. Är det 2018 de
V: (ohörbart)
FL: När ni gifte er?
V: Aa
FL: Så ni träffas 2018 och ni gifter er 2018?
V: Nej nej nej nej
FL: Nej

V: Vi träffade ju ett år innan (ohörbart)
FL: Mm
BFL: Vad bodde ni innan ni flytta hit då?
V: Vad sa du?
BFL: Var bodde ni innan ni kom flytta hit. Du sa att ni har bott här i nästan tre år (ohörbart)
V: Aa ja bodde i (ohörbart)…
BFL: I Tensta?
V: Aa dela med en lägenhet (ohörbart)
BFL: Okej
V: Han bodde i Sätra
BFL: Sätra
V: Aa
BFL: Söder om okej
FL: Men när börjar du, han kör nätter säger du
V: Mm aa
FL: Vilken tid börjar han då? När börjar han då och köra?
V: (ohörbart) fem, sex (ohörbart) det bror på ibland mest han har kommit (ohörbart) på natten och sluta på jobbet
FL: Mm
V: Ibland (ohörbart) ibland så sju eller åtta om han har lite annat att göra
FL: Aa
V: (ohörbart) jag vet (ohörbart) ärligt talat om det är taxi (ohörbart)
FL: Så han börjar nån gång mellan fem eller sex på kvällen
V: Mm
FL: Och så kör han hela natten, brukar sluta ungefär vid fyra
V: Mm
FL: Men det har hänt att han kommer hem mellan sju och åtta på morgonen
V: Ibland
FL: Mm
V: (ohörbart)
FL: När gjorde han det sista gången då? Kommer hem såhär sju, åtta på morgonen?
V: (ohörbart) svara
FL: Du vill inte svara
V: Nej jag vill svara men jag kommer jag kan inte i huvudet allt (ohörbart)
FL: Nej
V: Jag skriver inte liksom vilkan tid han kommer varje dag
FL: Mm
BFL: Jobbar han varje dag eller är det har han ett visst schema?
V: Ehm
BFL: Är han ledig (ohörbart)
V: Han har jobbat nu sista den här månadena (ohörbart). Liksom sista (ohörbart) eller gäller det en månad jag vet inte, jag tror en månad. Den här taxichaufförerna han började (ohörbart) taxichaufförer
BFL: Mhm
V: Så han jobbade (ohörbart) sista, den här sista till hela nästan hela (ohörbart) asså varje…
BFL: Varje dag
V: …dag nästan
BFL: Nästan varje dag
V: Aa
FL: Mhm
BFL: Okej
V: Men det är skumt att jag inte kan veta nånting. (ohörbart) om honom

BFL: Nej
FL: Nej vi vet inte allt
BFL: Nej det gör vi ju inte
V: Aa men nånting vet ni väl
FL: Ja vissa saker vet vi
V: Aa så jag liksom jag förstår saker och ting (ohörbart) polisen kommer inte här (ohörbart)
FL: Nej
V: Så det har hänt saker
FL: Aa det har det ju
V: Som jag inte vet (ohörbart)
FL: Mm mm. Jag vet inte om jag frågade men den här arbetsgivarn som han har nu. Hur länge har han varit anställd hos honom?
V: Jag vet inte om det är (ohörbart)
FL: Mm
V: De inte länge. (ohörbart) började hos honom ja ungefär kanske en månad (ohörbart). Sen tidigare han körde olika taxi
FL: Mm ehm men vet vad det ägare heter eller taxibolaget heter som han kör för nu?
V: (ohörbart)
FL: Vad är det för bil eller bilar han kör?
V: Jag (ohörbart) om (ohörbart) parkerar bilen där borta (ohörbart) nyckeln finns ju här hemma
BFL: Mm
V: Och den där dag han skulle jobba när polisen var här så han hann inte jobba
FL: Så bilen står här nånstans?
V: Aa jag tror det på den där parkeringen (ohörbart)
FL: Aha utanför
V: Om han (ohörbart)
BFL: Nej nej okej
V: (ohörbart)
BFL: Nej nej nej. Har han, hyr han en parkering?
V: (ohörbart)
BFL: Ni hyr en parkering okej. Som för boende som alla som bor här (ohörbart)
V: Aa
BFL: Okej okej
FL: Mm men du sa att nyckeln finns kvar här
V: Mm
FL: Mm i lägenheten
V: (ohörbart) jag har inte varit och testat nyckeln med den så jag vet inte exakt om det är den nyckeln
FL: Nej
BFL: Nej
FL: Men brukar han köra en bil eller är det olika bilar han kör?
V: Du menar taxi eller?
FL: Aa aa precis
V: (ohörbart) taxin han håller på att köra
FL: Vad är det för typ av bil?
V: Ehm (ohörbart)
FL: Vad är det för färg?
V: Eh silver (ohörbart)
FL: Mm ehm vet du nånting om vilka personer han kör?
V: Det blir svårt liksom jag jobbar inte där
FL: Mm

V: Om du skulle fråga mig vad jag gör i mitt jobb (ohörbart)
BFL: Aja mm
V: Så (ohörbart) svårt och förstå liksom
FL: Mm men ha…
V: Jobbar inte taxi
FL: Nej men jag tänker om han har berättat det
V: (ohörbart)
FL: Ehm och då vet du inte heller om det är några regelbundna körningar han gör med nån speciell person eller nå flera personer
V: (ohörbart) stamkunder men jag vet inte vilka stamkunder han har
FL: Aha så han säger att han har stamkunder men du vet inte vilka de är
V: Nej vet inte vilka (ohörbart) är
FL: Har han sagt nåt namn nån gång?
V: Nej
FL: Vet du var han brukar köra. Vilka körningar har han? Eh jag tänker är det i Stockholm eller är det utanför Stockholm? Eller andra städer?
V: (ohörbart)
FL: Nu kommer det en jättesvår fråga
V: Mhm
FL: Nej men det kanske inte är så svårt egentligen men jag tänker såhär om du drar till minnes här i mitten på september. Den 13:e till 14:e september jobbade han då? Var han hemma?
BFL: Ska vi se underlätta det var en…
V: (ohörbart)
FL: Det är alltså en onsdag till torsdag så det var förra veckan
V: Jag vet inte själv när jag jobbade
FL: Mm är det nånting ehh skulle kunna koll, du har inge schema sen förra veckan hur du jobbade för att lättare komma ihåg vad som hände den dagen
V: Ja jag har ju den här asså allting i min telefon (ohörbart) så jag brukar logga in på hemsidan och kolla nya jobb (ohörbart)
FL: Mm
V: (ohörbart) den här veckan hur ska jag jobba
BFL: Okej
FL: Och den där telefonen det var den som polisen tog
V: Mm
FL: Mm så det är inte så lätt att veta då
V: Ne
BFL: Nej precis
FL: Hur man jobbar och så
V: Mm
FL: Nej och vad har du för arbetstider?
V: Mesta jag jobbar kvällen det är (ohörbart). Jag börjar vid 15 ibland 15:30 (ohörbart) så sällan jag brukar börja på morgonen
FL: Nej
V: Det kan hända jag börjar (ohörbart)
FL: Och när du då jobbar kväll
V: Mm
FL: Hur länge jobbar du då?
V: Ehh till nio men till arbetet tar det en timme och halv och komma hem
FL: Mm
V: Så jag kommer (ohörbart) kanske tio eller elv… halv elva
FL: Jag ska skriva att det tar en och en halvtimme i färd. Ehm vad sa du du slutar 19

V: Ibland nio ibland 19:45 så det varierar
FL: Och då när du slutar vid nio-tiden
V: Mm
FL: När har du börjat då då? Vad är det för tider?
V: (ohörbart) 15:30
FL: Mm och när är du slutar 19:45 när börjar du då på morgonen dagarna?
V: Ehh 2:30
FL: Halv tre…
V: Aa
FL: På eftermiddagen
V: Ungefär aa
FL: Mm. Så du vet inte va om han var hemma den 13:e…
V: (ohörbart) nej jag vet inte jag kan inte svara riktigt
FL: Nej
V: (ohörbart) asså om han (ohörbart)
BFL: Nej
V: Asså jag, jag liksom (ohörbart) efter saker och ting ifrån honom liksom
FL: Mm
V: Jag trodde att han (ohörbart) sitt arbete åh…
FL: Mm
V: …han komma tillbaka
FL: Mm
BFL: Mm
V: (ohörbart). (ohörbart) svårt det är svårt att hänga med liksom saker och jag har inte tid (ohörbart) liksom jag har ett jobb och sköta
FL: Mm. Ehm sen så kommer polisen hit i lördags
V: Mm
FL: Mm hur var det den dagen? (ohörbart)
V: Det är jobbigt det var skrämmande
FL: Aa det var skrämmande men vad hände liksom, var han hemma på natten där? Kan du berätta om den dagen
V: Han jobba till de den där natten och kommer till… jag vet inte exakt vilken tid men (ohörbart) ungefär fyra han (ohörbart) var här hemma
FL: Aa
V: Och jag sov ju (ohörbart)
FL: Så han kommer hem fyra på morgonen?
V: Aa
FL: På på lör..
V: (ohörbart) tydligen på jobbet
FL: Hur minns du det? Hur vet du att han kommer…
V: Jag brukar kolla på klockan
FL: Okej
V: Ibland (ohörbart)
BFL: Aa
V: Och (ohörbart) så. Man vet ju att det tidigt (ohörbart)
FL: Mm
V: (ohörbart)
BFL: Jo jo aa precis men nu pratar vi om lördagen den dagen…
V: Aa
BFL: …polisen (ohörbart)
V: Mm
BFL: (ohörbart) va. När kom polisen då?

V: (ohörbart) elva ungefär elva-tiden (ohörbart) jag vet inte om det var (ohörbart) men
BFL: Nej men det var på dagen mitt på…
V: Aa elva
BFL: (ohörbart)
FL: Mm men jag tänker ehh inte de lördagen den 23:e?
V: Nej 24:e
BFL: Aa
FL: Den 24:e mm då ska jag ändra mig då ska vi inte prata om den 23:e utan jag vill prata om den 24:e
V: Mm
BFL: 23:e
FL: Det är den 23:e?
BFL: Mm asså på fredagen, dagen innan
V: Aa dagen innan fredag han har jobbat på fredag och kommit tillbaka
BFL: På lördag morgon ja
V: Aa
BFL: Aa precis men om vi pratar om fredag…
V: Och då de lördag liksom 24:e
BFL: Mm det stämmer
V: Aa
FL: Mm sa han nånting om vad som hade hänt där under natten när han hade jobbat?
V: (ohörbart)
FL: Eller under den dagen?
V: Nej
FL: Sa han nånting?
V: Nej
FL: Hur var han när han kom hem?
V: Han var som precis som vanligt som jag har kände honom liksom. Jag, jag har sovit ganska tidigt så kanske han brukade han bruka väcka mig ibland och liksom prata med mig. Ehh han väckte mig och sen säger de aa älskling sover du? aa jag sover
FL: Mm
V: Sen ingenting mer (ohörbart) ganska tidigt (ohörbart) så jag (ohörbart) typ elva. Vad heter de (ohörbart) ungefär ja åt frukost sitta här (ohörbart) knackar dörren
BFL: Okej
V: Satt du förstår ju att (ohörbart)
FL: Mm
V: Han har inte berättat nånting men (ohörbart) och jag liksom jag har (ohörbart) undrat och bett om vad han gör liksom och (ohörbart)
BFL: Mm
V: Men jag kommer inte nånstans (ohörbart)
BFL: Nej men jag förstår att du måste ha tänkt mycket varför…
V: Jag har tänkt jättemycket har jag
BFL: …polisen kommer aa precis
V: Asså inte bara polisen kommer innan också
BFL: Aa men förstår att du tänkt innan också
V: Jag ville förstå hur saker liksom, jag ville ha (ohörbart). Om han säger jag jobbar jag kan inte göra nånting, jag förstår ju han måste jobba
FL: Mm
BFL: Jag tänker bara såhär att dagen innan på fredagen asså
V: Mm
BFL: Om du försöker för det är ju väldigt nära det är ju fredag det går ju inte många dar sen
V: Nej

BFL: Det här hände ju på lördagen att polisen kom
V: Aa
BFL: Men när han jobbade, när kom han hem på fredag morgon dagen innan?
V: Han kom samma tid
BFL: Samma tid
V: Aa
BFL: Är du säker på det?
V: Ehh
BFL: Är du säker som jag sa innan tror du det eller är du säker?
V: (ohörbart) jag tror det
BFL: Du tror det
V: (ohörbart). Men jag (ohörbart) han kommit ganska tidigt alltså på (ohörbart)
BFL: Vid fyra aa just det. Men fredagen är du lite osäker på då?
V: Det är där jag är lite osäker men han har inte kommit på åtta eller nio (ohörbart) han har kommit lite tidigare
BFL: Aa
V: Men jag vet inte (ohörbart) eller två eller
FL: Mm
V: Men jag vet att han (ohörbart) tidigt
BFL: Vad hade ni för kontakt på fredagen?
V: Eh han har (ohörbart) jobbat säkert natt, han jobbade natt (ohörbart)
BFL: Aa
V: Vi kan inte umgås när han kommer så sent på natten så jag jobbar och jag kanske har jobb på liksom (ohörbart)
BFL: Ja aa jag förstår
V: Göra saker (ohörbart)
BFL: Jag tänker nu att nu specificerar (ohörbart)…
V: Asså när han är här på natten
BFL: Mm
V: Jag umgås inte honom för jag han kommer jag sover. Han är trött han vill lägga
BFL: Mm
V: Och jag måste gå upp liksom tidigt på morgonen göra saker
FL: Mm
V: Och så kanske jag (ohörbart) ja (ohörbart) eller (ohörbart) och jag vill bara gå hem (ohörbart) till jobbet så under tiden jag jobbet kanske han är uppe och gör nånting men aa eller han (ohörbart) till jobbet
FL: Mm
V: (ohörbart) vi har haft olika tid liksom
FL: Mm
V: (ohörbart)
FL: Mm
BFL: Men jag tänker just…
V: Men när han har varit dagtiden här och jobbat då umgås jag med (ohörbart) jag märker ingenting (ohörbart)
BFL: Nej för…
V: Det är det jag kan (ohörbart)
BFL: Vi förstår det och vi som sagt vi vill ju bara utreda vad det är som händer…
V: (ohörbart)
BFL: …och det är ju för att liksom vi ska få reda på saker och ting
V: Jag förstår
BFL: Därför är det rätt så viktigt att vi nu inte hur det brukar vara utan för fredagen var ju inte så länge sen. Det var i fredags

V: Fredag var inte längesen
BFL: Nej fredags det kommer du ihåg vad som hände
V: Men vad ska jag berätta på fredag, fredag han kommer kanske på natten
BFL: Aa
V: Och det är inte mitt jag har kommunikation på honom
FL: Mm
V: Jag sitter inte här på fredag (ohörbart) …
BFL: Jobbade du i fredags?
V: Ehh….
BFL: Idag är det onsdag
V: (ohörbart)
BFL: (ohörbart) tror att han kom hem runt fyra då fredag morgon
V: Mm
BFL: Kom du ihåg vad han gjorde då? Då låg du och sov kanske?
V: Aa
BFL: Aa så hur vet du att det var fyra
V: Ja men exakt
BFL: Vaknar du när han kommer hem eller…
V: Ja men han brukar han
BFL: …sover du då eller märker du bara att han är hemma?
V: Nej jag brukar märka att han är hemma
BFL: Aa
V: För..
BFL: Du märker att nu kommer han hem
V: Jaja jag märker
BFL: Jag förstår
V: Och han brukar liksom komma till mig och prata lite kort liksom så (ohörbart)
BFL: Ajaja
V: Då vet jag att han är här och kanske hör (ohörbart)
FL: Mm
V: Så jag vet att han har kommit liksom hem
BFL: Aa och sen just fredagen där i fredags
V: Aa (ohörbart)
BFL: Aa aa
V: Det skulle va…
BFL: Berätta vad du minns om fredags
V: …det skulle va skönt liksom att berätta vad som har hänt i fredags
BFL: Vad du minns
V: Men det är….jag minns inte. För han kommer (ohörbart) jobbet sitter en kort stund här och sen lägga men det är den här situationen vi liksom jag kan inte berätta vilken liksom att han har (ohörbart) eller jag har sett saker och ting eller märker jag nånting (ohörbart). (ohörbart) natten (ohörbart)
BFL: Vi tolkar det som att du inte minns vad du gjorde (ohörbart)…
V: Aa nej ja aa
BFL: …vad du gjorde i fredags
V: Aa
FL: Mm
V: För även om jag skulle ha berättat skulle jag berätta liksom (ohörbart) som har hänt på fredag det är (ohörbart)
BFL: Nej jag pratar om vad från att när han kom hem satt säga det vad (ohörbart) morgonen och låg han och sov…
V: Aa vill ni veta om han ja men exakt det är det

BFL: Aa
V: Vill ni veta vilken tid han har kommit…
BFL: Aa
V: …och vad han har gjorde?
FL: Mm
V: Ungefär han har kommit dem här tiderna hela tiden när han slutat klockan fyra asså, asså på jobbet på natten och det är inte så mycket han gör
FL: Mm
V: Han brukar komma direkt (ohörbart) lägga sängen asså ibland kanske sitta fem minuter eller tjugo minuter och (ohörbart)
FL: Mm
V: Och sen (ohörbart) jag vill sova
BFL: Mm
V: Så det är det. Det händer inte så mycket som jag kan berätta. Ja jag hänger inte med allting jag förstår inte vad som händer, det är svårt att förstå liksom (ohörbart)
BFL: Mm
V: Asså det han är (ohörbart) och jag jag kommer och det är inte så mycket man kan veta där liksom
BFL: Nej vi är ju ute mer efter detaljer och det är ju som sagt…
V: Ja men exakt jag förstår…
BFL: …och det om du kommer ihåg att den här om man…
V: …det skulle va skönt för er och det skulle va skönt för mig också fatta saker och ting
BFL: …ja men precis
V: Ja hänger inte med asså jag fattar (ohörbart)
BFL: Nej
V: Nej som (ohörbart) sagt jag vet vilken (ohörbart)
BFL: Aa men precis
V: Aa
BFL: Och jag förstår att du vill förstå och sådär men det är inte de vi…
V: Asså det skulle va skönt jag skulle va (ohörbart) den här känslan liksom
BFL: …vi förstår att du inte förstår utan det var ju mer bara att om du minns
V: Mm
BFL: Vad var det som hände? Va kom han hem var han glad? Gick han och duscha eller gick han och la sig och sov och hade ni nån kontakt? Prata ni nånting? Det är bara vad du minns inte vad du förstår eller nånting
V: Ja har (ohörbart) aa jag (ohörbart). Han brukar va inte ledsen jag har inte sett det (ohörbart) situationen (ohörbart)
BFL: Mm
V: Det är skumt (ohörbart)
FL: Nånting som jag reagera på i alla fall och du behöver inte svara om du inte känner det i ju med att ni är gifta och så vidare. Men asså nånting som jag tänker på ni har känt varann över fem år
V: Mm mm och det är det jag sitter här idag och också undrar (ohörbart) vad som har hänt liksom, hur ska jag förstå saker, hur ska jag (ohörbart) så liksom det är det. Asså det skulle va skönt för mig
BFL: Ja det är klart
V: Du kan inte sitta här liksom och inte förstå saker och ting
FL: Mm
V: Det skulle va skönt att veta liksom
BFL: Ja absolut
V: Det är inte lätt (ohörbart) äktenskapet att man inte vill berätta saker och ting för varandra så det är upp till honom om han inte vill berätta (ohörbart) och liksom jag kan inte göra så

mycket asså det gör mig ont när du säger det är fem år liksom. Det har tagit fem år och det är exakt som du säger jag vill veta saker och ting och jag kommer ingenstans
FL: Men nånting jag tänkte på det här med hans kompisar
V: Mm
FL: Jag tycker det är konstigt att du inte har träffat nån av hans kompisar på fem år
V: Aa det är det men det är liksom det handlar om vilka kompisar han följer och (ohörbart) att jag ska träffa med dem. Idag är samhället skumt liksom här och inte man är rädd me varandra. Jag kan inte träffa (ohörbart) främmande människor (ohörbart) sitta liksom och hans ska presentera mig me och jag han har (ohörbart) alltid var viljat och hämta nå kompisar här som vi kan träffa tillsammans liksom åh. (ohörbart)
FL: Jag tänker skäms han över sina kompisar eller vill han inte att du ska träffa dem?
V: Ehh
FL: Vad tror du själv varför har det blivit såhär?
V: Ehm att vill han kanske inte att jag ska känna (ohörbart)
FL: Men umgås (ohörbart) med kriminella personer?
V: Det är det jag har (ohörbart) och sitta här vad som (ohörbart) eller jobbar han som vanligt med (ohörbart) som taxichaufför. Om han umgås med dem här kriminella så ni förstår att det är svårt och liksom ehm att ska jag komma till dig och presentera till (ohörbart) säga till jag umgås med dem här kriminella, jag skulle inte viljat om jag (ohörbart) situationen
FL: Mm
V: Men om han hamna på den här sidan så kanske vill inte han att jag ska (ohörbart). Så (ohörbart)
FL: Men har du tänkt på nåt av det här innan aa sen polisen kom hit i lördags? Har tänkt funderat själv under dem här fem åren varför du inte får träffa dem?
V: Aa jag har liksom funderat saker och ting och hur han jobbar och ibland han har inte hittat nå (ohörbart) och aa vilka hans kompisar de ju det personens vilja om han vill att jag ska träffa
FL: Men hu har eran ekonomi sett ut då?
V: Aa
FL: Om man inte jobbar vad lever man på då?
V: Ja jobbar ju, jag har ett jobb (ohörbart)
FL: Får jag fråga hur mycket tjänar du per månad?
V: Ehm jag har själv (ohörbart) i (ohörbart)
FL: Aa
V: Så de
FL: Hur kommer det sig att du hamnat där?
(kort tystnad)
FL: Jag vill inte va för nyfiken men jag försöker bara förstå hur du hur det hänger ihop allting mm
V: (gråter) (ohörbart) hjälpte mig med ekonimien men de är inte stora pengar liksom
FL: Mm
V: Men (ohörbart) knappt med (ohörbart) vardags (ohörbart) men jag har inte sett nå stora pengar (ohörbart) vi kan klara men vi har klarat nu de (gråter)
FL: Mm jag hade lite svårt att förstå vad du sa nu om pengar och om han och så vidare kan du ta det en gång till?
V: (ohörbart) pengar?
FL: Ja nej jag bara undra på hur det har gått ihop sig och du sa nånting om att
V: Men såklart han, han säger jag jobbar taxi och då det där kanske brukar lämna med inte så mycket stora kontakt men kanske tvåhundra, trehundra
BFL: Lämnar han…
FL: Lämnar han…
V: Aa så vi kan…
BFL: För att du ska klara dig och köpa mat och

V: Aa så vi kan handla liksom och aa så kan vi komplettera lite och så
FL: Aa
V: (ohörbart) jag haft de själv ekonomi jag betalar hyra
BFL: Aha
V: Satt jag klarar mig men just ekonomi (ohörbart)
FL: Nej men jobbar ju heltid på det här äldreboendet?
V: Jag jobbat 85% men jag klarar inte det (snyftar) för jag (ohörbart) och jag fick ett missfall. Det är anledningen jag inte ville jobba (ohörbart) (gråter)
FL: Nej förstår men det är väl jobbigt att jobba inom äldrevården
BFL: Ja
FL: Och det är långt och resa så det är klar att det kostar också pengar och tid
V: Jag vet (gråter)
FL: Mm men har ni olika ekonomier? Har ni skilda ekonomier?
V: Ehh nae jag har inte sett (ohörbart) mycket pengar honom liksom jag vet inte hur mycket han tjänar jag vet inte det är lite summa han brukar lämna liksom och jag kan klara (ohörbart) och ta hand om (ohörbart). Jag vet inte om han får lön eller inte
BFL: Nej okej. Har en ett eget konto och du har ett eget konto?
V: Aa
BFL: Bankkonto
V: Mm
FL: Och du betalar hyran sa du
V: Aa
FL: Mm hur mycket är hyran på?
V: Ehm jag tror det var sjutusen
FL: Sjutusen kronor
V: Mm
FL: Aa
V: Tre, fyrahundra med parkering
FL: Mm
BFL: Jag tänker brukar du brukar Ahmed och visst var det Ahmed?
V: Mm
BFL: Brukar han ha mycket kontanter?
V: Ehm
BFL: Det brukar men se ehh om man bor tillsammans. Har han mycket kontanter, handlar med kort eller har han kontanter?
V: Aa asså jag brukar få lite kontant men…
BFL: Kontanter
V: …det är inte stora tvåhundra, trehundra (ohörbart)
BFL: Jag tänkte om han brukar ha mycket pengar?
V: Såklart han brukar lite pengar för han säger nu jobbade hämtade kunderna betalat med kontanter och så
BFL: Okej dem betala med kontanter aa
V: Och sen (ohörbart) presentera för sin chef
BFL: Jajaja mm
V: Det är upp till dem hur dem lämnar pengarna (ohörbart)
BFL: Okej
V: (ohörbart) pengarna kommer
BFL: Okej så han har nån plånbok där för som han har när han jobbar som han har pengar som ska till taxichefen då eller företaget
V: Nej asså
BFL: Eller har han en egen plånbok det är inte nåt speciellt för taxi och sin egen…
V: Nej asså nej asså det han brukar lämna etthundra kronor kanske där eller ibland han har

inte så lämnar han ingenting men det är inte så att han lämnade tvåtusen eller ettusen, tretusen nej men det är småpengar som (ohörbart)
BFL: Aa okej
FL: Mm
V: Som man kan (ohörbart)
BFL: Okej
V: Sånt med nej jag har inte sett (ohörbart) han har (ohörbart)
BFL: Nej jag tänker i fredags tillexempel som du prata om jag försöker prata om fredagen. Såg du om han hade nå pengar då?
V: Ehm nej
BFL: Såg du nå pengar här hemma?
V: Nej
BFL: Kontanter?
V: Nej
FL: Du prata nånting om kronofogden
V: Mm
FL: Eh
V: Det där är, det där är inte (ohörbart) det är liksom jag själv hamnat i det
FL: Aa
V: Så det han har (ohörbart)
FL: Nej mm. Jag tänker på det här med kompisar och så vidare. Hur och att han brukar ha körningar har vi pratar om att han kör ju taxi
V: Mm
FL: Att du inte vet vilka områden eller städer han kör till
V: Mm
FL: Men har han nån gång sagt att han har kanske har kompisar eller haft nån körning till Uppsala?
V: (ohörbart)
FL: Han har varit där
V: Säker dem har varit där jag vet inte men vad det där (ohörbart) eller (ohörbart)
FL: Nej jag ba undra allmänt liksom
V: Är det inte om han gick där liksom körde han eller?
FL: Nej jag säger inget speciellt datum nu utan jag tänker bara på vad du vet om han har varit till Uppsala? Nej om han har haft nån körning liksom eller om han har kompisar som han har besökt i Uppsala
V: (ohörbart)
FL: Nej
BFL: Jag tänker bara fråga såhär medans vi pratar kompisar. Du har ju berättat att du har ju knappt träffat hans kompisar
V: Nej
BFL: Men har du nån vet du ungefär säga ehm hans kompisar vet du ungefär håller de till här i Tensta eller är dem vet du ungefär var dem bor nånstans? Ehh åker han och träffar sina kompisar eller har han kompisar runt här i närheten eller har han både och? Eller har du nån aning…
V: Nej nej
BFL: …om det är nya kompisar eller gamla kompisar eller
V: Nej nej
BFL: Ingenitng?
V: Nej om jag skulle ha följat honom skulle jag veta vad han gör (ohörbart)
BFL: Aa men han säger inte nånting om det
V: Nej nej det är det
BFL: Okej

V: Det är det det handlar om asså om jag inte säger (ohörbart) ni kommer inte veta saker och ting
BFL: Nej
V: Om jag ska va ärlig
BFL: Aa
V: Han har inte berättat (ohörbart)
BFL: Okej
V: Så därför jag sitter här och undrar liksom
BFL: Aa
FL: Aa nu har vi ju suttit och pratat en stund jag tänker bara om du kommer ihåg om vi går tillbaka till dem där datumen
V: Mm
FL: De va onsdag den 13:e september vad som händer under natten där till den 14:e. Fem minuter bara
BFL: (ohörbart)
FL: Jaha
BFL: (ohörbart) aa (ohörbart). 13:e är en tisdag 14:e är en onsdag drygt två veckor sen då
FL: Mm
BFL: Aa det är drygt precis två veckor sen
FL: Ehm vi gör så att vi tar paus (ohörbart)
BFL: Dem går ju igenom och tittar i lägenheten…
FL: Klockan är 08:04
BFL: …satt dem vill titta i det här rummet

FL: Då fortsätter vi förhöret klockan är 08:07
BFL: Om jag kan börja jag tänkte fråga dig då ehh Ahmed
V: Mm
BFL: Vad har han för telefon?
V: Han har (ohörbart) hade svårt att hitta den
BFL: Ja
V: Men
BFL: Det är bara för att underlätta här så att vi förstår (ohörbart) och så. Vad har han för telefon är det en Iphone, en Samsung, eller nå annat märke eller?
V: Eh han har Iphone
BFL: För de lär du väl ha sett i alla fall
V: Han har Iphone
BFL: En Iphone
V: Aa
BFL: Kan du beskriva den hur den ser ut?
V: Lite kort asså svart
BFL: Aaa svart
V: Men den är inte så stor den är (ohörbart) lite telefon asså ungefär den telefonen
BFL: Aa det är inte dem här största dem här stora
V: Nej nej
BFL: Utan det är en lite äldre modell
V: Aa asså (ohörbart) äldre modeller
BFL: Okej okej för det var när polisen kom i lördags
V: Mm
BFL: Då tog ju dem en telefon här
V: Min telefon
BFL: Var det din telefon?
V: Aa

BFL: Har han använt den din telefon också…
V: Ehh
BFL: …det är också viktigt att veta bara satt man kan förstå
V: Nej jag hade min telefon han bruka inte använda…
BFL: Han bruka inte använda den
V: Nej han bruka använda sin egen
BFL: Sin egen telefon
V: Aa mm så min telefon jag har haft hela tiden (ohörbart)
BFL: Den som polisen...
V: Aa
BFL: …tog va?
V: Mm
BFL: Mm så den använde bara du?
V: Aa
BFL: Okej. Tog polisen telefonen hans telefon när dem, vet du det?
V: Dem kunde inte hitta
BFL: Dem hitta inte den
V: (ohörbart)
FL: Vet du var den är?
V: Nej
FL: Har du hittat den?
V: Nä
BFL: Nej
FL: Vart tror du att den är då?
V: Ehh asså dem ville jag skulle ringa men jag undra samtidigt dem har ju honom där liksom och varför dem inte frågade (ohörbart) liksom inte hitta den för han själv ville inte se telefonen
FL: Mhm
V: Så jag, jag skulle (ohörbart) underlättat och ringa men ifall att inte polisen tar min telefon
FL: Mm
V: Men jag hade inte det har inte hänt att jag skulle jag skulle ringa men det skulle (ohörbart) lättare på mig. Polisen ville (ohörbart) först dem ville ha hans telefonen så (ohörbart)…
BFL: Så du ringde aldrig till?
V: Nej jag har inte ringt aldrig men det skulle va lätt och ringa för att han ville inte själv berätta och liksom typ var är telefonen och liksom
BFL: Så du ville inte du för och hjälpa honom då?
V: Ehh nej inte hjälpa liksom
BFL: Nej
V: Men jag vet inte om han hade telefonen han (ohörbart) hur ska jag veta liksom
BFL: Mm
V: Om han inte vill berätta det är hans saker
BFL: Okej sen tänkte jag bara också för när vi kom in här nu
V: Mm
BFL: Så låg det ett litet sim-kort på soffan
V: Mm dem sim-korten de ligger överallt jag hade försökt och fixa nån telefon för mig själv för jag var den här orolig situationen om det händer nånting (ohörbart) vem ska jag ringa liksom…
BFL: Vems sim-kort är det? Vems sim-kort är det?
V: …jag behöver hjälp kanske
BFL: Aja
V: Aa
BFL: Men vems sim-kort är det? Så att det blir tydligt

V: Ja (ohörbart)…
BFL: Är det ditt sim-kort som låg där på?
V: Det är min sim-kort för jag hämtade i (ohörbart) liksom
FL: Mm
BFL: Så du har skaffat ett nytt sim-kort så att vi förstår
V: (ohörbart)…
BFL: Man tog din telefon
V: Aa
BFL: Här i lördags
V: Aa
BFL: Med sim-kort och allt
V: Mm
BFL: Och sen skaffa du ett nytt sim-kort
V: Yes
BFL: Och det var det som låg där
V: Och det är det som låg
BFL: Okej
V: Men telefonen (ohörbart) funkar inte det som jag skulle använda den (ohörbart)
BFL: Till (ohörbart)
V: Den (ohörbart) funka inte de asså jag kunde inte öppna
BFL: Nej för du har inget sim-kort i den där nej
V: Så jag har (ohörbart) den här telefonen så bara (ohörbart)
BFL: Aa så det där sim-kortet som ligger där som låg på soffan det är köpt, det har du fixat i centrum?
V: Det ligger här en och det ligger där men säkerligen andra också (ohörbart) det är (ohörbart) som skulle funka med den här telefonen. Det är det jag provade olika liksom
FL: Aa
V: Och komma liksom (ohörbart)
BFL: Okej men bara så att det blir tydligt
V: Yes
BFL: Ehh är de di, är det dina…
V: Det är mina
BFL: …det är dina
V: Aa
BFL: Så jag förstår att du fixade alla fall ett i helgen då i centrum?
V: Aa
BFL: Okej men du hade andra också eller?
V: Dem andra jag hade det där (ohörbart)
BFL: Okej
V: För det funkar inte liksom
BFL: Nej nej
V: Och jag vill ha ett telefon liksom nu ska jag ringa om det händer nånting så jag ville ha nån telefon aa. Så det är meningen jag skaffade dem här sim-korten men jag kom ingenstans (ohörbart). Telefonen fungerar inte (ohörbart)
FL: Har Ahmad nå sim-kort som ligger här?
V: Nej dem här är mina ni kan ta om ni vill
FL: Aa nej jag tänker på de som ligger framme på bordet här (ohörbart)
V: Dem är oanvända
FL: Aa
V: Jag har inte använt de tidigare
FL: Aa men om han har nåt nånting här av sim-korten?
V: Eh nej

FL: Nej
V: Han har haft sin egen telefonen
FL: Mm
V: Men dem här har jag fixat på bara den situationen har hänt och jag vill ha en telefon
FL: Mm
V: Så det är det
FL: Mm ja förstår det. Vet du hans telefonnummer?
V: Jag kan inte i huvudet
FL: Nej
V: Det asså…
BFL: Har du det i telefonen?
V: (ohörbart)
BFL: Vill du lämna telefonnumret?
V: Den här?
BFL: Hans telefonnummer till oss?
V: Jag kommer inte ihåg hans telefon(ohörbart)
BFL: Nej men jag tänkte om det finns i den telefonen
V: Den här fungerar inte de
BFL: Nej
V: Den här jag har lånat en kompis
FL: Aa
V: För att jag vill liksom använda den om det händer igen saker och ting asså
BFL: Mm
V: Ringer kanske polisen (ohörbart) om jag sitter här allvarlig situationen eller
FL: Aa
BFL: Jo det förstår vi
V: Men den kunde ja inte fixa för den har ingen sim-kort liksom jag lånade den med nån (ohörbart)
FL: Aa
V: Så frågan är ju om jag ska lämna till henne telefon för det här jag kommer hitta nånting
FL: Nej
V: Så det är det
FL: Har din kompis lagt in hans telefonnummer?
V: Det här är min kompis telefon…
FL: Aa
V: …(ohörbart) göra nånting
FL: Nej men har han lagt in Ahmads telefonnummer i sin telefon?
V: Nej ja har inte lagt till nån telefonnummer
FL: Nej
V: (ohörbart)
FL: Nej men du kanske inte har lagt in det men din kompis kanske sen tidigare hade hans nummer inlagt
V: Nej nej nej
FL: Känner dem varann?
V: (ohörbart) dem känner asså känner inte till liksom min han har sett min kompis
FL: Mm
V: Men han har hon har inte hans telefonnummer så de
FL: Mm
BFL: Mm
FL: Aa är det nåt mer du kan berätta om din man?
V: Vadå hur?
FL: Nej men jag tänker nu när vi sitter och pratar om du kommer på nånting som du vill

berätta
V: Asså ska jag berätta (ohörbart) eller vad som har hänt eller vad ska jag börja liksom (ohörbart)? Det skulle va lättare om du ställer frågor
FL: Aa
V: Men (ohörbart) jag (ohörbart) ungefär hur liksom har varit
FL: Ja aa men vi kanske inte vet allt
V: Mm och jag vet inte allt
FL: Nej
V: Så det skulle va skönt (ohörbart) saker och ting
FL: Mm
V: Jag respekterar det är era jobb liksom ni är poliser jag förstår men hur ska vi komma, hur ska vi veta saker
FL: Mm jag tror vi kanske gör en paus
BFL: Mm ska vi ringa och (ohörbart)
FL: Aa precis
BFL: Mm
FL: Vi gör en (ohörbart) klockan är 08:15

FL: Här kommer fortsättning på förhöret med Nimco på (vittnes adress) klockan är 08:30 den 28 september. Ehm jag har några fler frågor, jag tänker på i lördags
V: Mm
FL: När polisen kommer hit
V: Mm
FL: Vad händer precis innan polisen ringer på?
V: Innan polisen ringer asså innan polisen ringer dörren
FL: Ringer på dörren
V: Ja hann ingenting asså jag, jag precis gjorde min frukost sitter där. (ohörbart) kanske inte börjat äta eller käka min (ohörbart) bara de allvarlig knackar dörren så jag bara rusar upp (ohörbart) nånting liksom
FL: Nej
V: Så du menar vad som har innan polisen kom med vad som har hänt (ohörbart)?
FL: Ja jag tänker vad gjorde du då?
V: Ja
FL: Då då aa
V: Mm
FL: Precis och vad gjorde Ahmed då?
V: Jag tror han kom ut liksom (ohörbart) inom 5 minuter det tog en 5 minuter ungefär så han skulle komma ut. (ohörbart) polisen tog mig där det är liksom lite vad heter de ehm hissen så dem va här liksom greja och jag vet inte hur lång tid han har kommit ut eller (ohörbart)
FL: Aa
V: Vad är det kanske det inte till oss var svaret på frågan
FL: Nej men tänker, nej men tänker att när det du som öppnar dörren när polisen kommer
V: Aa jag öppnade (ohörbart)
FL: Aa precis och var han inne i lägenheten då?
V: Ja han sov ju där
FL: Han sov där aa precis
V: Mm
FL: Okej ehm vad gjord, den där telefonen som polisen har tagit
V: Mm
FL: Mm höll du på den telefonen då när polisen kom?
V: Ehm jag vet kanske på jag vet inte om jag va me sociala media eller nånting men jag har inte pratat på telefonen när polisen kommit

FL: Nej
V: (ohörbart)
FL: Gjorde du nånting med din telefon förutom att du va ute på sociala medier?
V: Eh nej. Vad menar du de liksom att har jag pratat i telefonen eller har jag varit me (ohörbart)?
FL: Aa jag bara undrar vad du gjorde, om du gjorde om du gjorde nånting höll du på med din telefon?
V: (ohörbart)
FL: Innan precis när polisen kom?
V: Jag hade inte händerna telefonen heller, telefonen kommit och hittat själva
FL: Aa
V: I (ohörbart) jag har inte ringt på nån
FL: Nej
V: Som (ohörbart) heller den på morgonen
FL: Så du höll inte på med telefonen när polisen kommer utan den var härinne i lägenheten…
V: Dem själva hämtade aa jag hann (ohörbart)
FL: Nej
V: Jag hade ingen skor heller de så dem bara tog mig ut
FL: Okej
V: Och dem hittade sen saker (ohörbart) telefonen här
BFL: Mhm
V: Det är då dem frågar mig om det är telefonen är min eller inte
FL: Aa
V: Satt det är aa
FL: Mm och va hade du din telefon i lägenheten? Var nånstans var det?
V: I vardagsrummet
FL: I vardagsrummet aa och Ahmed…
V: Jag tror det
FL: Du tror det aa
V: Men jag vet inte
FL: Aa ja
V: Hamnar man situationen då hinner man inte (ohörbart). Eller kanske man blir chockad och vet inte (ohörbart) men jag tror att det är i vardagsrummet. För jag brukar lämna alltid min telefon i vardagsrummet
FL: Mm aa precis och sen då kommer polisen in i lägenheten sen med dig då
V: Mm
FL: Va sover han fortfarande då eller (ohörbart)?
V: Nej dem har ute honom
FL: (ohörbart)
V: När jag kom tillbaka i lägenheten då sa jag till dem att jag fryser jag har inga skor men jag måste hämta mina skor
FL: Aa
V: Och då dem (ohörbart) komma in och följa de men han var inte kvar i lägenheten. Dem håller på han och griper honom
FL: Aha
V: (ohörbart)
FL: Redan ute här?
V: Aa
FL: I loftgången
V: Aa
FL: Aha
V: Så de

FL: Okej vet du om han gjorde nånting med din telefon?
V: Innan eller?
FL: Aa
V: Ehm nej, nej han brukar inte hålla på telefonen när han kommer på morgon asså på natten när (ohörbart) kommer. Så de ja (ohörbart) det kan hända att han håller (ohörbart) vi lever ju här…
FL: Mm
V: …tillsammans men just under den här kvällen och den här morgonen när han inte (ohörbart)
FL: Har han nån vet han ditt lösenord på telefonen?
V: Säkert
FL: Mm
V: För vi vi lever ju här asså (ohörbart)
FL: Mm. Ehh va har du lagt in Ahmed i din telefon i för i vilket namn har du lagt in honom i din telefon. Den där som polisen tog?
V: Va vad har jag skrivit på honom?
FL: Aa
V: Eh jag tror det står Ahmed (ohörbart)
FL: Mm det står Ahmed aa
V: Eller vad menar du?
FL: Mm jo jag menar det
V: För ibland man brukar skriva nåt annat namn eller?
FL: Ibland kanske man gör det
V: (ohörbart)
FL: Men jag undrar vad du gjorde hur du har lagt till honom som
V: Nej jag har jag har svarat på hans telefon (ohörbart)
FL: Nej men du har lagt in Ahmeds (ohörbart)?
V: Asså du menar hans telefonen vilka namn som står?
FL: Nej jag tänker…
V: Eller?
FL: …när du ska tar upp din telefon och ska ringa till din man
V: Aa
FL: Aa vad står det vad har du lagt in honom på telefonen i vilket namn?
V: Ahmed
FL: Mm
V: Mm
FL: Mm då förstod jag rätt
V: Mm
FL: Ehm jag tänker på den här telefonen som polisen fortfarande har tagit
V: Mm
FL: Vad finns det för bakgrundsbild på den?
V: Ehm bakgrundsbild ehm jag brukar inte eller jag har haft det tidigare bakgrundsbild men just den här tror inte finns en bakgrundsbild. Om det kan hända det finns nåt schema hur vi brukar be (ohörbart). Brukar jag lägga på telefonen och jag kan hålla på reda vilken tid jag ska be men om det inte står så står det ingenting. Jag brukar inte ha det
FL: Nej nej
V: Jag misstänker att det jag kanske har den här på tiden som jag ska hålla på (ohörbart) vilken tid jag ska be (ohörbart) men om det inte står så har jag ingenting på bakgrundsbild
FL: Nej det är ingen bild…
V: Asså du menar den här man ska lägga ibland när man lägger på...
FL: Mm
BFL: Aa men såhär, det här

FL: Det här
BFL: Så
FL: Det här är bakgrundsbild
BFL: Man kan ha på sina barn eller man kan ha på sin älskade man eller
V: Ja men exakt men jag har inte de
BFL: Men du säger att du har nå schema kanske
V: Aa exakt det är jag säger att jag brukar ha en schema (ohörbart) men jag minns inte om de den här schaman. Men jag har ingen (ohörbart) liksom (ohörbart)
FL: Nej
V: Men jag har haft (ohörbart)
FL: Ehm jag tänker såhär
V: Ni tror inte att telefonen är inte min eller
FL: Vi ska kolla det
V: (ohörbart)
FL: Vi vill bara ställa lite motfrå…
V: Telefonen är min
FL: Aa precis det är därför jag ställer lite frågor kring det här
V: Aa
FL: Och exempel dina sista foton som du har tagit med kameran vad är det på för nånting?
V: Jag brukar hålla på mycket matlagnings ehh fota
BFL: Mhm
V: Jag brukar
FL: Aa
V: Aa
FL: Så det kan vara nåt matlagningsfoton då
V: Aa
FL: Aa
V: Vi brukar (ohörbart) sen jag har mina vanliga bilder där
FL: Aa men precis. Jag tänker ehm re… ehm vilket är det sista personen du ringde till. Gå det att säga de?
V: Asså på lördagen?
FL: Aa
V: Lördag morgonen?
FL: Aa ringde du till nån på lördag morgon?
V: Ehm nej jag har inte ringt för det är tidigt på morgon. Jag brukar…
FL: Precis
V: (ohörbart)
FL: Nej förstår det
V: Om inte akut liksom till jobbet eller nåt annat jag ska
FL: Men jag tänker dagen innan där
V: Mm
FL: Pratar du med nån person där?
V: På min telefon?
FL: Aa
V: Ehm jag brukar ha med min kompis som jag brukar prata hela tiden men jag (ohörbart)
BFL: Vad heter hon då?
V: Kadra
BFL: Kadra
V: Mm men jag tror inte henne jag hade ringt (ohörbart)
BFL: Nej men hon ligger inne också som Kadra i din mobil?
V: Ja hon (ohörbart)
BFL: Aa ja men som vi frågade om Ahmed

V: Mm
BFL: Om du har kontakt och ringer till Kadra vad står det då? Står det…
V: Det står Kadra
BFL: Aa det gör de
V: Min kompis aa
BFL: Aa
V: Annars vad brukar man ha till (ohörbart)
BFL: (ohörbart)
V: (ohörbart)
BFL: Jo men asså vissa dem kan ju smeknamn och…
V: Aa ja förstår
BFL: …man kan kallas för vad som helst
V: Aa
FL: Så du tror inte att du ringde till nån den här morgonen för det var för tidigt du. Utan dagen innan så kan du ha ringt till vän Kadra
V: Det kan hända där
FL: Aa
V: Men jag vet inte men jag har ringde på morgon
FL: Nej
V: Och det händer jag ringde nånting så om ni hittar (ohörbart) ringt på morgonen (ohörbart) så kan jag senare svara på frågan men just nu liksom jag vet inte
FL: Nej
V: Det är tidigt på morgonen jag brukar inte hålla på (ohörbart)
FL: Nej
V: I så fall jag brukar prata med henne tidigt hon är väldigt upptagen (ohörbart) så jag tror inte jag ringde henne
FL: Nej
V: (ohörbart)
FL: Nej ehm
BFL: Jag har en grej med
FL: Mm ta det
BFL: Har du någon bil?
V: Vad sa du?
BFL: Har bil?
V: Nej
BFL: Ingen bil?
V: Nej jag har inget körkort heller
BFL: Nej okej. Man kan ha bil i alla fall men
V: Nej (ohörbart)
BFL: Nej det är inte vanligt de är inte vanligt
V: (ohörbart) det inte vanligt (ohörbart)
BFL: Men jag tänker då in vi håller kvar vid bilarna för du berättar ju om att han hade en silvrig bil
V: Aa
BFL: Ehh som du uppfattade…
V: Aa
BFL: …att den var silvrig
V: Aa
BFL: Har han nå använt nå andra bilar?
V: Tidigare han har haft jättemycket bilar liksom taxibil
BFL: Tidigare
V: Aa som han jag vet inte om han kommit överens på taxichauffören och byta de olika

taxichaufför (ohörbart)
BFL: Nej
V: (ohörbart) och jobba. Ibland man kan inte komma överens folk så han har haft de tidigare
BFL: Och när vi pratar tidigare vad menar du då?
V: Tidigare jag menar asså
BFL: Hur lång tid?
V: Under dem här (ohörbart)…
BFL: Året
FL: Året
V: Han har jobbat på olika olika
BFL: Okej
V: Taxiägare asså olika taxichefer
BFL: Den silvriga vi som du säger…
V: (ohörbart) aa
BFL: …du tycker att den ser silvrig ut. Hur länge har han haft den då ungefär?
V: En månad, en månad och halv
BFL: En och en halv månad ungefär
V: Aa jag vet inte exakt vilka tid han började men jag vet att bilen är bara ungefär minst två månader eller (ohörbart) kortare
BFL: Ska man tolka det så som att han har jobbat då hos den här taxichauffören i ungefär en och en halv, två månader. Då har han haft den här bilen
V: Ja
BFL: Ingen annan bil
V: Nej han har inte en annan bil
BFL: Inte nån annan bil
V: Inte vad jag vet liksom
BFL: Inte vad du vet
V: Nej han har jobbat (ohörbart)
BFL: Brukar han kunna skjutsa dig nån gång ibland och sådär? Har du åkt i den här silvriga bilen?
V: Inte mycket den här tiden annars han brukade hämta mig på jobbet jättemycket
BFL: Aa
V: Men inte sista den här (ohörbart)
BFL: Så den har du inte åkt med
V: (ohörbart) för att sista han berättade (ohörbart) vill inte att man ska använda liksom (ohörbart)
BFL: Nej okej okej
V: Så (ohörbart) den man ska jobba som taxichaufför
BFL: Jajemän
V: Aa
BFL: Okej
V: Det är det han (ohörbart)
BFL: Mm
FL: Ehm jag tänker den här telefonen som du ligger framför dig nu som du har lånat säger du
V: Mm
FL: Kan är det kan du få upp den och är det nån kod på den?
V: Ehm den är öppen
FL: Den är öppen
V: Aa
FL: Aa vi skulle titta lite grann i den för att se om det finns nånting som vi är intresserade av
V: Aa
FL: Mm

V: (ohörbart)
FL: Aa precis
V: (ohörbart)
FL: Vet Håkan får jag be dig kolla lite i den då? Eller ska vi göra de
BFL: (ohörbart)
FL: Aa just ja aa
BFL: Mm
FL: För jag tänkte vi har några telefoner här som ligger i rummet som vi ska hämta
BFL: Ska jag prata med…
FL: Eller om du gör såhär jag kan visa. Det ligger en svart telefon på byrålådan där
BFL: Den här
FL: Skänk aa
BFL: Aa
FL: Den ska visas upp och sen är det två i sovrummet…
BFL: Mhm
FL: …som ska visas upp
BFL: Ja
FL: Ehm
(tystnad ca 34 sek)
(ljud från video eller liknande från mobil hörs)
FL: Vem är det?
V: (ohörbart)
FL: Nej
V: (ohörbart) ville använda (ohörbart)
FL: Nej har du tagit nå foton med den?
V: Nej
FL: Har du lagt in nånting i den här?
V: Nej
(tystnad ca 25 sek)
BFL: Jaha jag har en fråga till ja rullar den nu?
FL: Ja de rullar
BFL: Ehm vi kan ju se att Ahmed är handledare till dig för att övningsköra vilken…
V: Mig?
BFL: Aa
V: Att han kör med bil asså (ohörbart)…
BFL: Att du ska övningsköra
V: Ehh är han det?
BFL: Ja tydligen
V: För jag har inte haft typ av (ohörbart)
BFL: Har du inte åkt med honom. Han är inte, har ni inte övningskört?
V: Jag är intresserade tidigare och frågade honom han kan göra
BFL: Aa
V: Men jag har inte kört nåt bil liksom och övat liksom
BFL: Har du inte gjort det?
V: Nej men det kan hända att han, att han vill själv liksom att jag ska köra
BFL: Aa
V: Och lära mig, jag hade intressen och så
BFL: När blev han handledare till dig då för och?
V: Han är inte handlägg… jag är inte säker han är handledare (ohörbart)
BFL: Är han inte?
V: Naej
BFL: Nej den uppgiften har vi i alla fall

V: Har ni det?
BFL: Aa
V: Okej men…
BFL: Men har du gått nån sån här kurs då?
V: I sånt fall kan de…jag (ohörbart) lära liksom
BFL: Aa aa det är bra, det är bra
V: Men ehm men sen när jag jag var inte aktiv heller (ohörbart) och ville liksom fortsätta
BFL: Nej okej
V: Men det kan hända att…
BFL: Hur länge sen är det här då?
V: Tv.. två år sen eller
BFL: Två år sen?
V: Aa
BFL: Okej
V: Asså (ohörbart) men det kan hända att han skrivit (ohörbart)
BFL: Aa att han är handledare till dig ja att ska du kan övningsköra med honom
V: Men vi har inte liksom…
BFL: Ni har inte gjort det?
V: …(ohörbart) nej. Jag har ju boken (ohörbart) jag har inte öppnat den
BFL: Nehej okej
V: (ohörbart)
BFL: Okej ajemän mm. Ehm precis (ohörbart) säg till om det är nåt som vi ska fota av eller nåt sånt där
FL: Ja
BFL: Ehh dem här telefonerna ska tas i beslag
V: Mm
BFL: Eh kan du berätta vems är det här, vems telefoner är det här?
V: Det är hans (ohörbart)
BFL: Är det hans?
V: Han har haft (ohörbart)
BFL: Är det vad sa du?
V: Han haft de
BFL: Han har haft dem
V: Dem här vet jag dem två men den här är lite osäker. Men den (ohörbart) i lägenheten hela tiden
FL: Vad sa du om den här svarta?
BFL: Aa
V: Den är jag lite osäker om det är hans. Men jag vet att dem här han har haft de tidigare
BFL: Okej mm, dem vita har…
V: Aa
BFL: …har han haft tidigare. Den där svarta är du osäker på
V: Jag är osäker på men jag vet att den fanns i lägenheten
BFL: Den har funnits i lägenheten?
V: Mm
BFL: Har du sett han använda den?
V: Nej nej
BFL: Hur länge har du sett den här då ungefär?
V: Jag har sett länge den
BFL: Länge?
V: Mm
BFL: Mm
FL: Vi hitta ju den uppe i garderoben

V: Aa den låg där
FL: Aa har han lagt den där?
V: Jag vet inte om han har lagt men jag själv har sett att den ligger där
FL: Har du lagt upp den nån gång i i i?
V: Jag har, jag brukar leta efter asså till den telefonen när jag har sett jag tog när jag (ohörbart) och jag lämnande tillbaka den där den log men jag vet (ohörbart)
FL: Förlåt nu hörde inte jag, blockade?
V: Nej asså jag har sett telefonen. Du menar att ja om jag har sett telefonen där tidigare?
FL: Aa
V: Ja jag sett de
FL: Mm hur länge har den legat i den här lägenheten då?
V: Den telefonen?
FL: Mm
V: Länge
FL: Mm och länge är?
V: Länge kan (ohörbart) ett år (ohörbart) aa
FL: Ett år ungefär
V: Men jag säger länge det är länge liksom inte idag, igår
FL: Nej nej men precis
BFL: Nej så du förstår det är bara för att det ska bli tydligt så att vi inte behöver att du ska komma igen eller att vi ska komma igen eller nåt sånt där. Så vi försöker tömma ut allting på en gång
V: Okej
BFL: Aa och ska vi bara tydliggöra när det gäller den här telefonen nu då som Kristina tittar i
V: Mm
BFL: När, berätta om den. Berätta om den telefonen. När fick du den?...
V: (ohörbart)
BFL: När låna du den? Vems är det?
V: Jag fick igår den telefonen
BFL: Fick du den igår?
V: Aa
BFL: Och rättare sagt är det nånting du lånar eller har du fått den eller?
V: Nej jag lånade den
BFL: Okej
V: Aa
BFL: Av vem?
V: Av min kompis
BFL: Aa vad heter hon då?
V: Ehm hon asså jag tror det är hennes mamma som har haft den (ohörbart)
FL: Kan du ta fram hennes namn och telefonnummer i den här telefonen
V: Eh det kanske inte, hon har inte haft de själv telefonen
FL: Nej men mamman då vem är det? Kan du plocka fram?
V: Jag kan inte hennes telefonnummer
FL: Nej
BFL: Kan du inte säga vem det är eller vill du inte säga vem det är som äger telefonen?
V: Ehm asså jag lånade en kompis (ohörbart)
BFL: Aa och då frågar vi vem är kompisen…
V: (ohörbart)
BFL: …så att vi kan kontrollera det
V: Exakt men jag vet inte…
BFL: Men det är bara för att kontrollera
V: Aa jag vet men jag vet inte vem hon är eller hennes hons kompis som har haft den, hennes

mamma som har haft den. Jag vet inte det
BFL: Nej
V: Men jag lånar den till (ohörbart)
BFL: Jo jag förstår jag förstår men vad heter kompisen?
(kort tystnad)
BFL: Vill du inte säga det?
V: Eh nja jag tycker det är telefonen är oviktig varför ska jag säga liksom
BFL: Du tycker den är oviktig så du vill inte säga det?
V: Aa om jag lånar (ohörbart) nån kompis och jag vill använda den till (ohörbart) varför är det?
FL: Men vi avgör ju liksom om det här är viktigt i utredningen eller inte
V: Aa
FL: Så om du kan berätta vem det du har lånat av kanske ge ett telefonnummer så kan ju vi också styrka det genom att ringa till den personen
V: Men hur ska jag komma ihåg saker och ting jag vet inte telefonnumret (ohörbart)
FL: Men du vill ju inte säga vad hon heter heller
V: Hon heter Sadia
FL: Sadia?
V: Aa
FL: Mm. Ehm
(tystnad ca 30 sek)
FL: Pausar förhöret 08:51 så. Då…
BFL: Aa
FL: …fortsätter förhöret…
V: (ohörbart)
FL: …08:55. Ställ om frågan
BFL: Vet du vad Ahmed brukar tvätta sina bilar?
V: Det kan va olika asså en gång jag vet att han (ohörbart)
BFL: I Rinkeby?
V: Ja fast (ohörbart) jag vet inte de ungefär dem platserna (ohörbart) det han har varit kanske olika (ohörbart)
BFL: Aa
V: Vad jag har hört liksom
BFL: Okej
V: Ibland säger han (ohörbart) kanske Rinkeby eller Spånga
BFL: Aa är det på nå speciellt ställe?
V: Jag har inte varit själv där stället
BFL: Nej men om han har berättat tänker jag
V: Nej
BFL: Om han säger att det är på Q8-macken eller OK-macken eller om det är på, dem brukar ju ha ställen där dem för dem är ju noga och sköta sina bilar
V: Mm
BFL: Så det gör dem väl typ var och varannan dag skulle jag tänka mig
V: (ohörbart)
BFL: Nej
V: Men jag (ohörbart) Spånga
BFL: Spånga och Rinkeby
V: Och Rinkeby
BFL: Okej mm
FL: Ehm
BFL: Vet du om det är att han brukar köra i, brukar ha få stå och gnida själv eller är det så att vi ska kunna förstå eller är det sån här maskin automattvätt där bilen åker du vet

V: Det kan va (ohörbart)
BFL: Automat eller om han står och gnider själv på bilen. Vet du inte det?
V: Nej
BFL: Nej
V: För jag följer inte honom (ohörbart)
BFL: Nej men jag tänker om han har berättat, det brukar ju vara lite jobbigare att stå och gnida på bilen…
V: (ohörbart)
BFL: …än att det tar tid
V: (ohörbart) tvättar maskinen
BFL: Tvättmaskinen?
V: Det kan va smidigare (ohörbart)
BFL: Mm men vet du det eller är det?
V: Jag har vart en gång tidigare han har tvättat på den här stora maskinen
BFL: Vart var ni nånstans då då?
V: Ehm jättelänge sen kan va (ohörbart)
BFL: Okej okej ajemän
FL: Kör vi en paus klockan är 08:57

FL: Då fortsätter vi förhöret med Nimco (ohörbart) klockan är 09:06. Då ska vi prata om dem här telefonerna som låg på nattduksbordet
V: Mm
FL: Vad jag förstod så är var det hans då…
V: Aa
FL: ...telefoner
V: Aa
FL: Ehh har du nån kod till telefonerna?
V: Ehm naej. Den har inte (ohörbart) han har inte laddad allting (ohörbart) den bara dog. Han har inte använt den asså han har använd tidigare men inte den här (ohörbart) vi är tillsammans. Han har haft den här egen telefonen som (ohörbart) koden den här (ohörbart) men själv har jag ingen (ohörbart) liksom
FL: Nej du vet (ohörbart)
V: Men jag tror att de om man kan ladda, nån gång jag försökte ladda den och det krävs inte så mycket (ohörbart). Asså man behöver ingen kod tro jag (ohörbart)
BFL: Nehej det finns
V: (ohörbart)
FL: Så den är öppen telefon?
V: Och jag har själv (ohörbart) laddat nån gång och försökte
FL: Aa så då kom du in i båda telefonerna då?
V: En telefon jag kommit tidigare men jag vet inte vilken var vilken
FL: Nej
V: Aa (ohörbart) laddare på telefonen (ohörbart)
FL: Aa
V: Och han var inte här heller så jag undrade liksom var är han liksom om ingen (ohörbart)
FL: Mm
V: Så det är anledningen (ohörbart)
FL: Mm men menar du att dem här två telefonerna som har legat där
V: Mm
FL: Han har inte använt dem?
V: Han har inte använt länge (ohörbart)
FL: Men nä…
V: Och jag vet inte själv om dem fungerar eller

FL: Nej
V: Du (ohörbart) att de dem är slitna också så det
BFL: Mm mm
V: Kanske han ville köpa ett annat (ohörbart)
FL: Mm
V: Men han (ohörbart)
FL: Men när använde dem sista gången då?
V: Sista gången jag har inte sett det var jag som använde sista gången som jag berätta till dig
FL: Aa
V: Men att han använde sista gången (ohörbart) han har inte använt dem
FL: Aa men nån gång har du sett att den använt dem kanske
V: Nej
FL: Har du aldrig sett att den använt dem där telefonerna
V: Nej inte dem här vita och den andra vet jag inte heller att han använt eller att det är hans
FL: Nej
V: Så den låg hela tiden där (ohörbart)
BFL: Men jag tyckte du sa att dem här vita dem har han haft för länge sen
V: Han har haft för länge sen
BFL: För flera år sen
V: Innan kanske vi (ohörbart) det han haft telefonen
BFL: Aha okej mm
V: Men sen när vi gifte de så han hade denna telefon som han brukar ha (ohörbart)
BFL: Okej så dem har legat bara
V: Så dem här bara låg där liksom och använd den så sist när jag laddade det var jag som (ohörbart)
BFL: Okej
FL: Aha
V: Och ville få ringa liksom (ohörbart)
FL: Aa
V: Så
FL: Men jag tänker har alltid legat där på nattduksbordet?
V: Ja mm allt
FL: Och aa
V: Allt
FL: Alltid
V: Alltid
FL: Fast han inte använder dem
V: Mm nej
FL: Har dem varit laddade?
V: Ehh
FL: Hela tiden?
V: Nej
FL: Bruka han ladda dem?
V: Naej nej nej nej
FL: Nej
V: Dem har varit oladdat och dem har varit (ohörbart) där
BFL: Mm
V: Och jag har inte sett honom att han använder ofta liksom
BFL: Jag tänkte nu när du blev av med din telefon
V: Aa
BFL: Här i lördags
V: Aa

BFL: Du försökte inte använda dem dåra?
V: Nej utan jag tänkte, jag själv försökte köpa en telefon i Tensta då gick inte det för att det om jag ville ladda (ohörbart) de man måste ha bank-id
FL: Mm
V: Så idag är inte läget inte lätt (ohörbart)
FL: Nej
V: Så jag kommer (ohörbart) att få telefon liksom
BFL: Nej
V: Så vi det är det jag sitter här
FL: Mm
V: Och även om jag försöker använda det här då måste jag ladda med (ohörbart) och de måste jag registrera först (ohörbart) och sen ha bank-id. Bank-id (ohörbart) så det
FL: Men går det att använda telefonerna? Finns det sim-kort i dem?
V: Nej ja kanske eller kanske inte det
FL: Du vet inte
V: Nej
FL: Mm
BFL: Var det nånting om den andra telefonen där?
FL: Jag tänker när använde han sin sin telefon den här svarta lilla som du prata om när han använde han den sista gången?
V: Säker han haft (ohörbart) innan han kommer på lördag kväll innan han blir gripen
FL: Mm
BFL: Mm
FL: Såg du den telefonen här
V: Mm
FL: Innan han innan polisen kommer? Hade han den här då?
V: Ehm aa asså menar du telefonen fanns här innan polisen kommer
FL: Aa
V: Aa säkert han brukar lägga telefonen (ohörbart)
FL: Mm då är det ju konstigt att vi inte hittar den då
V: Vad sa du?
FL: Det är ju lite konstigt att då att den finns här
(nånting ramlar ner)
FL: Oj, när vi har gjort husrannsakan att vi inte hittar på den telefonen
V: Mm
FL: Men du tror att den hade med sig den då när han kommer hem och att den brukar ligga
V: Ja jag tror det för jag själv har inte säker (ohörbart) sett att han hade med den kvällen. Han har alltid (ohörbart) telefon (ohörbart)
FL: Mm aa
BFL: Aa (ohörbart)
FL: Men det är inte du som har tagit den då, gömt den?
V: Vad sa du?
FL: Har du gömt hans telefon?
V: (ohörbart)
FL: Säkert?
V: (ohörbart) hur hinner jag gömma telefonen?
FL: Förlåt?
V: Hur hinner jag gömma telefonen när polisen står här liksom och (ohörbart)?
FL: Jag vet inte jag bara undrar. Vad kan han ha gömt den då om vi inte hittar den?
V: Ja exakt
FL: Aa aja det vet ju inte du satt vi ska inte grubbla så mycket om du inte vet det nej. Aa eh paus klockan är 09:12

FL: Kompletterande förhör (ohörbart) och klockan är 09:21. Ehm har du sett nå förändring hos honom under tid, över tid här?
V: (ohörbart)
FL: Har han varit säg lik?
V: Ehm (ohörbart)
FL: Du sa innan ja satte att det på bandspelaren att du tycker att han är, han är alltid så trött numera
V: Aa
FL: Aa
V: (ohörbart) för han säger ja jobbade natten (ohörbart)
FL: Mm
V: Ehm inte äta så mycket ofta, (ohörbart) sover mycke
FL: Mm
V: (ohörbart) och jag eh har inte så mycket liksom tid ehh (ohörbart) umgås (ohörbart)
FL: Mm vet du om han har nå skulder till nån?
V: Till honom eller?
FL: Mm
V: (ohörbart) eh ju han har tidigare haft kronofogden en gång. Ja han brukar säga till mig jag har inte så mycket skulder där
FL: Nej
V: Så jag tror han har anmärkning(ohörbart) kvar
BFL: Mhm
V: (ohörbart)
FL: Nej har han det till nån privatperson?
V: Privatperson?
FL: Ja asså har…
BFL: (ohörbart)person
FL: En person som han är skyldig pengar till?
V: Inte vad jag har hört
FL: Nej. Är han hotad?
V: Hur samhället vi lever idag
FL: Aa jag tänker mot nån person eller några specifika, inte allmänt att det ser ut som det gör i samhället idag men jag tänker på…
V: Asså jag…
FL: Vad tror du? Vet du nånting om det?
V: Jag ser inte nå ljusare på det här för ni ni vet ju informationen redan och säker han har blivit hotad jag vet inte det men ja jag inte om (ohörbart) säkert (ohörbart) vad heter det (ohörbart)
FL: Mm men har han sagt nånting?
V: Han har inte sagt nånting men (ohörbart) jobbar. Man vet inte taxi man jobbar (ohörbart). (ohörbart) ska gå ut och liksom (ohörbart). Om dem inte vill liksom berätta saker och ting då gör inte dem det heller
FL: Ne
V: Så det är (ohörbart) allting (gråter)
FL: Mm
BFL: Har du hört nånting att han har fått nåt telefonsamtal hem när du har varit hemma och han har varit upprörd eller arg eller bråkat med nån i telefonen hemma?
V: Han (ohörbart) lugnt han håller inte på det här (ohörbart)
BFL: Nej
V: Eh och det är säkert han inte vill heller (ohörbart)
FL: Mm

V: Vad jag upplever själv
BFL: Nej
V: Kanske han har. Han kanske blir hotad men han inte vill visa
FL: Nej
V: (ohörbart) men det är svår situation (gråter)
FL: Jag tänker när ni är hemma tillsammans händer det att han har fått telefonsamtal som gör att han kanske går ut ur lägenheten för att prata lite tyst med…
V: Nej nej
FL: …och inte avskilt?
V: Nej han (ohörbart) telefon som har ringde och vill han gå ut och ville inte jag ska höra (ohörbart)
FL: Nej
V: Men jag är väldigt borta (ohörbart)
BFL: Mm
V: Så man vet inte vad man gör i huset och han han har inte var jag tror han inte har varit på de här situationen tidigare
FL: Mm
V: Det här är (ohörbart) kort händelse (ohörbart) han håller på med nu. Min känsla min magkänsla säger det är nånting som händer
FL: Mm
V: Som jag inte (ohörbart) (gråter). Då osäker är jag, jag kan inte kanske jobba, jag kan inte kanske sova här (gråter)
FL: Mm aa men vi kan väl inte säga att det är nån nåt hot mot dig eller så
BFL: (ohörbart)
V: Om han blir hotad säger vi det kanske det kan hända jag kanske också blir hotad. Jag kanske har folk har sett mig ute som jag inte (ohörbart) jobbar ute på dem här kriminella man vet inte (ohörbart) (gråter)
FL: Men som det ser ut just nu så finns det inga tecken på att du skulle vara i fara eller liksom hotad eller och så vidare. Nej nej så är det inte
V: Jag (ohörbart) om jag (ohörbart)
FL: Förlåt vad sa du?
V: Om jag pratar med (ohörbart) vad som hände man vet inte alltid du kan inte sitta där och säga till (ohörbart) du jag vet inte vad som kommer och hän.. du vet inte själv kanske eller? (gråter)
FL: Mm
V: Ni kan inte gissa liksom (ohörbart) ser att det hände en sak (gråter)
FL: Mm
V: Och jag har (ohörbart) varit rädd som jag är nu
FL: Mm men om du skulle på nå sätt känna de att du blir, nån kommer fram till dig eller nån hör av sig och så vidare till dig och du upplever det som obehagligt eller hotfullt då får du ju ringa till polisen. Lova det
V: Mm (gråter)
FL: Mm, för du har ju inte gjort nånting
V: (ohörbart)
FL: Mm
V: Du inte kanske du skulle va rädd (ohörbart)
FL: Jo aa, jag tror vi stänger at förhöret avslutat 09:27

FL: Här kommer ytterligare ett kompletterande förhör med Nimco klockan är 09:44. Ehm när vi satt i början här på förhöret så berättade du om att ni hyr ju en parkeringsplats här uppe…

V: Mm
FL: …i närheten. Du berätta också att det finns en bilnyckel här i lägenheten eh och att den bilnyckeln går till den bilen
V: Mm de tror jag det
FL: Du tror det ja aa. Ehm du sa också nånting om att den där har, bilen finns inte längre
V: Jag vet inte om den (ohörbart)
FL: Du vet inte det
V: Jag har (ohörbart)
FL: Aa vad bra. Vi måste fördjupa oss i den här frågan
V: Mm mm
FL: Kan du när kan du berätta om den här bilen. När såg har du sett bilen att den står på parkeringsplatsen?
V: Den senaste dagen är nu eller?
FL: Aa
V: Nej jag har inte gått ut och kollat, det kanske står (ohörbart) där. Men jag har inte gått ut och kollat
FL: Men hur var det i förra veckan i fredags?
V: Ehm fredags de han jobbade med bilen
FL: Jobbade han då?
V: Aa
FL: Aa
V: (ohörbart) han jobbade på den (ohörbart) kvällen på lördag, lördag 24:e här
FL: Mm
V: Och det då han blir gript
FL: Mm
V: Så han var ute på kvällen
FL: Aa (ohörbart) körde på kvällen
V: Aa
FL: Vet du hur den här bilen ser ut?
V: Ehh silver
FL: Är det en sil…
V: Jag är säk inte säker men jag tror det är silver
FL: Du tror att det är en silv…
V: Olika han har haft olika bilar så jag har ingen koll men jag tror att det är silver bilen
FL: Aa
(BFL och nån annan hörs prata i bakgrunden)
FL: Ehm du sa nånting om att den bilen sa du nånting om det hur, för du säger så här du vet inte om bilen är kvar
V: Nej
FL: Nej
V: (ohörbart) den är kvar eller inte kvar jag vet inte
FL: Du vet inte
V: (ohörbart) aa
FL: Nej men var Ahmed ute till bilen i fredags?
V: Aa
FL: Aa
V: När han har jobbar
FL: När han jobbade men när han ställde bilen sen fick han då…
V: Han parkerade kanske bilen och kom hem och sova
FL: Aa
V: Säkert de gjorde han annars va ska han parkera bilen
FL: Aa sa han nånting om bilen som han parkerar där uppe?

V: Nej
FL: Nej
V: Nej
FL: Mm ehm har han sagt att bilen har flyttats?
V: Nej
FL: Nej
V: Inte vad jag vet
FL: Nej
(röster hörs prata i bakgrunden)
FL: Så vad du säger att han kommer hem i fredags
V: Mm
FL: Eh och parkerar där uppe
V: (ohörbart) jag var inte ute
FL: Du va nej för du har inte varit ute nu
V: Jag jag tror att han har parkerat bilen och kom hem som vanligt
FL: Aa
V: Men det är inte det att jag varit ute och sett att han har parkerat
FL: Nej du har inte det
V: (ohörbart)
FL: Och du vet inte om bilen står kvar. Men du vet att det är en bilnyckel som…
V: Men jag tror att det finns hans jeansfickan asså nyckar
FL: Mm
V: Jag tror det den är
FL: Aa du tror det
V: De aa de
FL: Mm mm
(manlig röst hörs i bakgrunden)
V: Ni kanske ni har sett nycklarna nu
FL: Det kanske vi har gjort jag har inte varit och gjort husrannsakan (ohörbart)
V: Aa mm mm
FL: Ehm gick han ut nån gång? Om jag säger såhär när kommer han hem på fredagen?
V: Kanske runt fyra
FL: Mm asså pratar vi på morgonen eller på eftermiddagen?
V: Asså på natten
FL: På natten ja
V: Mm
FL: Klockan 04
V: Aa
FL: Aa mm och vad gör han sen på fredagen? Vet du det?
V: På dagen eller?
FL: Aa på dagen
V: Jag vet inte det jag måste gå tillbaka min schema om jag jobbade
FL: Mm
V: Men om jag har jobbat så då vet jag inte det va han har gjort här
FL: Nej precis
V: Men det är så att jag inte jobbat så….han har sina rutiner han brukar vakna från klockan sex på kvällen eller fem och jobba asså efter han har sovit klart
FL: Mm
V: Och jag ser inte mycket honom (ohörbart) han i sängen
FL: Mm
V: Så jag kan inte säga så mycket han är (ohörbart) om han har varit uppe, när han gjorde det, när han lagade mat eller äta de

FL: Mm
V: Nej
FL: Nej
V: De ju från jobbet till sängen till jobbet
FL: Mm
V: Det inte så han gör stora grejer och liksom
FL: Nej
V: Sitter (ohörbart) saker och ting (ohörbart)
FL: Nej eh det hade varit bra att vet om du hade jobbat eller inte jobbat där
V: Exakt
FL: Aa
V: Men
FL: Ehh
V: Hur ska jag (ohörbart)
FL: Och hur var det på lördagen?
V: Ehm (ohörbart) samma
FL: Det var samma på lördagen
V: Asså de…
FL: Nej
V: …vi kommer ingenstans på det här (ohörbart). Hade jag kunnat berätta så kunde jag säga till er
FL: Mm
V: Men han är från jobbet till sängen och det här tystnade
FL: Mm
V: Så det är det är onda cirkeln liksom
BFL: Aa jag kom på en grej bara som jag undra för det har jag inte riktigt förstått än (telefon börjar ringa)
V: Nej
BFL: Ehm vänta (han svarar i telefonen). Det jag inte förstår det är på lördagen
V: Mm
BFL: Då ringer det på dörrn här
V: Mm
BFL: Och står det massa (ohörbart) poliser utanför vad jag förstår
V: Aa
BFL: Vad gör du då?
V: Vad jag gör när polisen…
BFL: Aa
V: …knackar dörren?
BFL: Aa precis aa
V: (ohörbart) precis hur många gånger jag ska säga jag håller på äta frukost
BFL: Aa
V: Och jag hör dörren jag gick skyndade de dörren
BFL: (ohörbart) stå och titta så man kan se eller?
V: Ehh nej jag hann inte…
FL: Nehej det…
V: …för ja jag dem håller på och öppnar den här postlucken
BFL: Aa
V: Och det är väldigt dunka och dem ska ehh kommer åh sönder på dörren om jag inte ehh öppnar. Då ser jag att det är allvarlig situationer
BFL: Okej
V: Och jag vill inte hamna i problem. Då gick jag där jag öppnade (ohörbart) själv och jag öppnade några sekunder på…

BFL: Okej men det var det jag ville komma fram till
V: Exakt
BFL: Om det är lång tid innan du öppnade dörren
V: Nej det tar inte lång tid jag öppna dörren (ohörbart)
BFL: Jag kan förstå om du blir rädd och såhär och börjar undra att det tar lite tid
V: Nej nej jag var inte rädd för jag liksom…
BFL: Du förstod att det var…
V: Jag vet inte vad som är bakom på det här liksom (ohörbart)
BFL: Nej
V: Och poliserna är jag ser polisen knackar dörren och det har det hände nånting
BFL: Aa
V: Jag har ingen förklaringen på detta
BFL: Nej
V: Och jag är inte (ohörbart) på honom
BFL: Nej nej
V: Jag skyndade öppnade dörren polisen tog mig till (ohörbart) liksom hissen och det är då jag har kommit (ohörbart) lägenheten
BFL: Aa men då förstår jag
V: Aa
BFL: Jag förstod inte för jag vet att du berätta om frukost…
V: (ohörbart)
BFL: …och sen men jag tänkte tog det lång tid?
V: Nej nej nej
BFL: Men du säger att det är några sekunder sen öppnar du
V: Ja…
BFL: Okej mm
V: …jag jag är inte den personen (ohörbart) öppna dörren jag öppnade ganska snabbt satt det är ju
BFL: Aa precis
V: Och (ohörbart)
BFL: Då förstår jag så att det bara blir tydligt mm
FL: Nej vi avslutar 09:52

FL: Ett nytt förhör klockan är 10:00. Ja innan telefonen ringde här så prata vi om den här bilen
V: Mm
FL: Som står parkerad på parkeringsplatsen. Ehm kom han nån gång in under fredagen och berättade att bilen var borta från parkeringsplatsen?
V: Nej nej. Det allt han brukar säga till mig om bilen är borta eller om dem har, dem som jobbar om dem har (ohörbart) kanske och vill jobba då säger han det aa men med dem har tagit bilen och jag har inte ville jobba. Det brukar han alltid säga
FL: Mm
V: Men han jag har inte hört nånting på fredagen att bilen är borta
FL: Nej
V: Nej men är det bilen som är borta?
FL: Aa den är borta
V: Okej
FL: Mm
V: Aa
FL: Och då undrar jag dem här bilnycklarna som ligger ute i hallen
V: Mm
FL: Känner du igen dem är?

V: (ohörbart)
FL: Har du sett dem förut?
V: Ehh (ohörbart) låg dem här (ohörbart)
FL: Aa jag hitta…
V: Den väskan eller?
FL: Nej dem låg ovanpå bordet jag vet inte var dem kommer ifrån om vi har lagt upp dem från nån väska eller…
V: (ohörbart)
BFL: Nej aa här på bo.. hyllan här
FL: Mm
V: Aa okej
BFL: På den här i hallen
V: Vad låg den, låg bara på eller (ohörbart)?
FL: Den låg ovanpå aa
V: Okej
FL: Känner du igen dem här?
V: Säkert jag har sett dem
FL: Du tror att du har sett dem?
V: (ohörbart) jag städar och grejar här
FL: Aa
V: Så det men jag har inte lagt eller nåt (ohörbart) men jag vet inte. Ja kanske han har haft de med nån annan. Men vem är (ohörbart) är det nån som äger?
FL: Vi ska ta…
BFL: Nycklarna låg tydligen i den här svarta lådan som är utdragen på golvet där
V: Mhm
BFL: Med massa grejer i, den där som är på golvet
V: (ohörbart)
BFL: Där låg dem här nycklarna
V: Aa okej det kan va det
BFL: Mm
FL: Vad kan det va?
V: Det aa de aa det dem här låg på där liksom
FL: Aa
V: Väs i väskan för det är mycket grejer där så man haft de…
FL: Aa
V: (ohörbart)
FL: Men du känner inte igen dem här?
V: Nej jag känner inte igen dem men jag har säker jag sett där
FL: Men du tror att du har dem där i?
V: Aa
FL: Aa har du lagt ner dem här i den här lådan?
V: Ehh jag vet inte. Jag städar och grejer säkert det kan hända att jag (ohörbart)
FL: Aa men när han kommer hem och har kört en natt
V: Aa
FL: Vad brukar han förvara sina bilnycklar då?
V: Eh på antingen på bordet sen kommer han (ohörbart) direkt eller han har fickan
FL: Mm
V: Det är dem ställarna han brukar (ohörbart)
FL: Aa brukar han lägga ner saker i den här svarta lådan?
V: Nej han brukar lägga sina nyckel på bordet eller (ohörbart) vad heter det fickan
FL: Antingen på bordet ute i hallen eller i sin ficka?
V: Aa

FL: Mm okej. Eh du pratar om att du hade sett nå bilnycklar här
V: Mm fanns inte den eller?
FL: Nej jag ba undra ligger dem kvar här?
V: Jag vet inte jag har inte hunni men jag har sett igår den ligger där
FL: Aa skulle vi kunna gå ut och kolla där om de finns dem nycklarna
(dem reser sig och går)
V: (ohörbart). Men jag är vet att jag har sett nå nycklar här
FL: Hur såg nycklarna ut då?
V: Här
FL: Är det där dem nycklarna mm okej
V: Är det bara de?
FL: Aa det är ett par blåa jeans som du hittar dem i
V: Här också
FL: Ja
BFL: Ja där hade du ja
V: Det är den som man (ohörbart)
BFL: Aa titta
FL: Aja aa men precis
V: (ohörbart)
BFL: Det där är till aa. Nu ska vi se vad låg dem där i nu? För där var ju (ohörbart)
FL: I jeansen i hallen
BFL: Vänta ska vi se
FL: Ska vi ta ett foto på den
BFL: Ja det var det jag (ohörbart)
FL: Aa. Du kan låta grejerna ligga nedanför vi ska ta ett foto på det här bara
V: Aa
FL: Mm bra
BFL: Nu ska vi se aa nu har jag ju (ohörbart) men det är ju som det är
FL: Mm
BFL: Ska vi se nu ska vi ta (ohörbart)
FL: Vart gå dem här nycklarna, känner du igen dem? Det är två…
V: Jag tror en brukar, det är en bricka där så man kommer in
FL: Mm
V: Så (ohörbart) kommer in och sen en som kan öppna
FL: Aa men det här är alltså husnycklarna
V: Det är husnycklarna
FL: Till aa men dem behöver inte vi ta
V: Aa
FL: Till lägenheten nej nej mm
BFL: Vi gör såhär ni kan gå tillbaks igen så kan ta på själva bara vilken garderob det var satt det blir tydligt
FL: Vi avslutar 10:00

Sammanfattning Nimco Nur förhör.

Förhörsledare: Kristina Söderström

Biträdande förhörsledare: Håkan Helmersson

Nimco Nur berättade att hon har bott på adressen i nästan två år. Hon bor i lägenheten med sin man Yusuf Ahmadey. De har inga barn. De har känt varandra sedan 2017 och de gifte sig 2018 och han sover i lägenheten varje natt.

Hon vet inte vilka kompisar Ahmadey umgås med. Han har aldrig presenterat dem för henne och hon har aldrig träffat någon av dem.

Hennes man arbetar numera som taxichaufför. Innan de blev ihop så arbetade han inom restaurangbranschen. Han har börjat köra för ett nytt taxibolag. Hon vet inte vad företaget heter eller vem som äger den. Hon tror att hennes man arbetat en månad. Han har arbetat nästan varje dag.

Han har arbetat natt de sista tre-fyra månaderna. Innan det så hände det att han ibland arbetade dagtid. Han börjar sitt pass oftast vid 17.00 eller 18.00, och han slutar oftast kl.04.00, men ibland kommer han hem kl. 07.00 eller kl. 08.00. Hon kan inte säga när han sista gången kom hem kl. 08.00. Hon har ingen bil. Ahmed kör numera i en silverfärgad bil, tidigare har han haft flera olika bilar när han arbetade för en annan ägare. Han har haft den silverfärgade bilen i ca en och en halv månad. Han har bara kört den silverfärgade bilen vad hon vet.

Hon kan inte svara på om han var ledig natten mellan den 13-14 september. Hon minns inte spontant om hon själv arbetade då. När polis grep hennes make så tog polisen hennes mobiltelefon och i den telefonen har hon sitt schema. Om hon hade den så skulle hon kunna kolla upp hon arbetade. Hon arbetar oftast kvällar. Hon börjar klockan 15.00 ibland 15.30. Hon slutar ibland 19:45, ibland kl. 21.00. Hon arbetar sällan på morgonen. Det tar 1 ½ timme att pendla till sitt arbete i Rotebro. Hon arbetar 85% inom äldreboende.

Hon vet inte vilka personer han kör. Hon har förstått att han har stamkunder, men hon vet inte vilka det är. Hon vet inte om han bara kör i Stockholm eller om han kör till andra städer.

När samtalet kommer in på deras ekonomi så uppger hon att hon hamnat hos kronofogden, hon blir ledsen och börjar gråta. Det är en situation hon hamnat i själv, uppgav hon.
De rör sig inte med stora pengar. Han lämnar 200 - 300 kr till henne så hon kan handla. Hon betalar hyran på 7000 kr. Parkeringen kostar ca 400 kr. Hon har fått ett missfall. De har inte skilda ekonomier, och hon vet inte vad han tjänar. Hon har sett att han haft kontanter hemma och då har han förklarat att kunderna betalat med kontanter. Pengarna har han sedan presenterat för sin chef. Gällande fredagen så kan hon inte säga att hon såg att han hade mycket pengar i bostaden.

Hon kan inte säga om hennes man har kompisar i Uppsala eller om han haft en körning till Uppsala. Hon kan inte heller säga om hans kompisar bor i Tensta eller vart de bor. Hon vet inte vart han träffar dem. Hon vet inte om han träffar nya eller gamla kompisar. Hon uppger att han inte berättar något för henne.

Hon tror att han har parkerat sin taxibil på parkeringen som de hyr, och nyckeln finns i bostaden. Han hann inte arbeta den dagen som han greps. Hon har inte varit och testat nyckeln så hon vet inte om det är rätt nyckel eller om bilen står kvar. Den taxibil som han kör i är silverfärgad. Ahmed berättade aldrig för henne den dagen som han greps, om hans bil var borta eller inte.

Hon uppger att hon vet vart han brukar lägga bilnyckeln. Hon hämtar bilnyckeln under förhöret och tar fram nyckeln som ligger i hans jeans som finns en garderob i hallen.

Maken greps på lördagen i bostaden vid ca 11.00 tiden. Han hade arbetat under natten och han kom hem ca 04.00. Hon tittade på klockan och såg vad klockan var. Han sa inte något till henne om det var något som hände under passet.

Strax innan polisen kom till lägenheten så var hon uppe och förberedde frukosten medan hennes man låg och sov. Hon märkte inte något på honom att något hade hänt. Han har inte berättat något för henne.

Hennes man har en svart iphone av äldre modell. Polisen tog hennes telefon och han brukar inte använda hennes. Polisen kunde inte hitta makens telefon när de var där. Hon vet inte vart den är. Hon har inte tagit den, eller gömt den.

Under husrannsakan påträffades simkort, en låg i soffan. Hon uppgav att hon har köpt dem efter att polisen tog hennes telefon. Hon har lånat en telefon av en kompis mamma. Nimco vet inte vad mamman heter. Telefonen saknar ett simkort, så hon har försökt få igång den genom att köpa olika sorters sim kort, utan att få igång den. Personen hon lånat telefonen är en tjej och hon har inte Nicos makens nummer i telefonen.

Simkorten som ligger i lägenheten tillhör inte hennes man. Hon kommer inte ihåg i minnet vilket nummer hennes man har till sin telefon som polisen inte hittat.

Precis innan polisen ringde på dörren så gjorde hon sin frukost. Ahmed låg och sov. Polisen tog ut henne från lägenheten medan Ahmed låg kvar i sängen. Hon berättade att hon frös om fötterna så då gick de tillbaka med henne så hon fick hämta ett par skor. Polisen pratade då med Ahmed och skulle gå ut med honom när hon såg det.

Hon tror att hon använde sin telefon innan polisen kom. Hon tror att hon var ute på sociala medier. Hon hade inte pratat med någon på telefon innan polisen kom. Polisen hittade hennes telefon i vardagsrummet, där hon brukar ha den. De frågade om det var hennes, och hon svarade ja.

Ahmed brukar inte hålla på med sin telefon på morgonen, så hon tror inte han gjorde det på lördag morgon, eftersom när hon gick upp så sov han. Hon tror att han vet hennes lösenord på telefonen, men han brukar inte använda hennes.

Hon har döpt honom som Ahmed i sina kontakter. Hon tror inte att hon har en bakgrundsbild på sin telefon. Om hon lagt in en bakgrundsbild så är de i så fall ett schema när hon ska be.

De sista fotona hon tagit med telefonen kan vara på mat. På fråga om hon ringt någon på lördag fm så svarar hon att det har hon nog inte gjort. Hon har en kompis som heter Kadra, som hon kan ha ringt, men Nimco tror inte att hon ringt henne på morgonen. Hon kan ha ringt henne dagen innan.

Hon har aldrig övningskört med honom. Hon visste inte om att han ansökt om att bli handledare till henne. Hon har bett att få köra med honom men det har inte skett ännu.

Det påträffades två vita iphone på ett nattduksbord i sovrummet. Hon tillfrågades vem dessa tillhör. Hon svarade att det var Ahmeds. Han har aldrig använt telefonerna. Vad hon vet så är det ingen kod till dem. Hon vet inte om de fungerar. Hon har aldrig sett att Ahmed har använt telefonerna. Ahmed brukade använda en svart iphone, men den hittade inte polisen när de kom dit. Hon tror att han säkert använde den på lördag kväll innan han greps. Det är den enda telefonen han använder.

Det påträffades en svart äldre telefon i garderoben under husrannsakan som hon förevisades. Det är inte hennes, och hon vet inte hur länge den legat i garderoben, kanske ett år.

Hennes make har en iphone som är större än hennes iphone. Båda har spruckna skärmar.

Hon fick frågan vart Ahmed brukar tvätta sina bilar. Hon svarade att det kan vara på olika platser. En gång var det i Rinkeby eller Spånga

På fråga om hon sett någon förändring hos Ahmed så säger hon att han är alltid så trött, men han arbetar natt. På fråga om han har någon skulder till någon, så uppger hon att han har nog en anmärkning hos kronofogden. Hon har inte hört att han har skuld till någon person. På fråga om han är hotad av någon så uppger hon att han säkert blivit hotade, men hon vet inte inga detaljer kring det, eller vad de heter. Han har inte sagt något om det till henne.

Hon kan inte säga att hon märkt att han fått något telefonsamtal när han varit hemma och att han blivit upprörd eller arg eller bråkat med nån i telefonen.

Hon beskriver inte att de träffas så ofta. De går om varandra. Han är inte hemma när hon kommer hem och han sover när hon går till sitt arbete. Hon uppger att det inte känns som hon känner sin man, att han inte säger vad som händer i hans liv. Hon är orolig för framtiden. Hon är rädd och förstår inte vad som hänt med hennes man. Hon förstår inte varför polisen kom till deras bostad och tog hennes man. Hon uppger att det känns är skumt att hon inte vet så mycket om honom.

Hela inspelningen ligger sparat i FILIP.

Polisen

Förhör

kompletterande förhör - INSPELAT

Signerat av

Signerat datum

Enhet	Diarienr
Region Mitt, Grova brott 1 PO Uppsala	5000-K1074918-22

Hörd person	Personnummer
Nur, Nimco Hasan	

Den hörde är	ID Styrkt	Sätt	Ställning till misstänkt - målsägande - vittne
Vittne	Ja	RES	Gift med misstänkt Yusuf Ahmadey

Tolk	Språk

Anledning till förhör / Misstankar som misstänkt har underrättats om	Underrättad om misstanke
Mord, Försök till	

Ytterligare information om anledning till förhör
kompletterande förhör

Underrättad om rätt till försvarare	Godtar den försvarare som rätten förordnar	Försvarare/ombud önskas	Försvarare/ombud närvarande

Förhörsledare	Förhörsdatum	Förhör påbörjat	Förhör avslutat
Kristina Söderström	2022-12-13	12:18	12:52

Förhörsplats	Typ av förhör	Förhörssätt
Sollentuna polisstation	RB 23:6	Ljudbandsförhör

Förhörsvittne	Utskrivet av
	Konceptförhör

Involverad personal	Funk ion
Anna Hågedal	Biträdande förhörsledare

Berättelse

Förhöret är en sammanfattning utifrån ljudband som finns sparat i FILIP.

Förhörsledarens frågor skrivna i kursiv stil.

Vad har hänt sedan sist?
Hon har haft det bra. Hon har inget med det här fallet att göra.

Har du kommit på något du vill lägg till ditt förhör som vi höll i september månad?
Nej.

Har du haft kontakt med Yusuf? Har du besökt honom? Ringt honom?
Hon har haft telefonkontakt med honom, men hon vill gärna besöka honom. Hon har kontakt med hans advokat, men han säger inget direkt. Hon har pratat med Yusuf två gånger.

Hur var det med honom när du pratade med honom?
Det var bra. Han kunde inte säga så mycket, samtalet var övervakat.

Har du haft kontakt med någon av din mans kompisar/ vänner/ bekanta efter förhöret?
Nej.

Vad hände med din mans telefon när han greps av polis?

Vet inte. Han jobbade på natten och han kom hem på morgonen. När hon vaknade så var hon inte så intresserad att kolla på hans telefon. Hon förberedde sig för dagen och gjorde frukost. Sedan knackade polisen på dörren.

Polisen gjorde husrannsakan i er lägenhet, efter att han fördes ut från lägenheten, men hittade inte mobilen. Vart tog den vägen?
Hon uppgav att hon inte vet. Han kom hem och det är inte så att de är så intresserade av varandras telefoner.

Tog du den?
Nej.

Använde du den?
Nej. Hon brukar inte använda den.

Vilket nummer har din man?
Hon kan inte numret utantill. Hon tittade i sin telefon som hon fått tillbaka av polisen under förhöret och uppgav att numret är 0735569205.

Har du haft kontakt med Rayan Abu Seif efter din man greps?
Nej.

Vet du vem det är?
Nej. Hon vet inte vem det är. Aldrig hört namnet.

Har du träffat honom?
Nej.

Har du skickat ett sms till någon av din mans bekanta/vänner/ kompisar efter din man greps av polis?
Nej.

Har du skickat ett sms till Rayan efter din man greps?
Nej.

Polisen har hittat ett sms i en telefon och numret som du uppger att Yusuf har som slutar på -9205. Yusuf greps i er bostad lördagen den 24/9. Husrannsakan genomförs på förmiddagen samma dag, men polisen hittar inte Yusufs telefon. Två dagar senare skickas ett sms från Yusufs telefon som lyder "Hej jag är Ahmeds fru polisen har tagit ahmed, sen i lördag morgon och jag har hans telefon".
Nimco svarar direkt "nej, det är inget jag känner"

Berätta om sms som skickades.
Hon uppgav att hon inte vet något om hans telefon. Hon har inte sett hans telefon.

Om det inte är du som skickat meddelandet, vem är det då som skickat den?
Hon uppgav att hon inte har sett telefonen, hur ska hon då ha skickat det. Hon har inte skickat ett sms.

Det står "Hej jag är Ahmeds fru polisen har tagit ahmed, sen i lördag morgon och jag har hans telefon". Du sa i förra förhöret att du är gift med Ahmed.
Nimco uppgav att hon är hans fru, men vem är det som säger att det är hon som skrivit

meddelandet. Hon har inte sett telefonen.

Polisen påstår att du har tagit hans telefon och skickat sms.
Hon har inte skrivit sms.

Om det inte är du som skrivit den, vem är det då som utger sig för att vara hans fru?
Hon har inte sett telefonen.

Har din man fler fruar?
Hon uppgav att hon inte vet. Hon vet inte vad som pågår. Hon har inte sett telefonen. Han jobbade på kvällen och kom hem på morgonen. Hon har inte letat efter hans telefon. Hon har inget behov av det. Hon undrar vad det är som säger att hon skickat det.

Har Ahmed någon annan som kallar sig för hans fru?
Vet inte. Hon uppger att hon inte vill kommentera saker som hon inte vet.

Förhörsledaren uppgav att utifrån utredningen så finns uppkopplingar att hans telefon kommer hem när han slutat arbeta, så hans telefon är hemma på adressen den morgonen.
Hon uppgav att hon inte vet. Hon vill inte kommentera saker som hon inte vet och hon vill inte gå in på det här. Hon vet ingenting.

Träffade du någon efter sms skrivs?
Nej, hur menar du undrar Nimco.

Hade du någon kontakt med personen?
Nej.

Sms som skickas går till ett nummer som slutar på -8821. Vet du vem som har det numret?
Nej.

Tycker inte du det här konstigt med sms som skickades?
Hon uppgav att hon inte vet något om det. Hon uppgav att hon skulle ha berättat om hon visste.

Har det hänt förut att någon har skickat ett sms från hans telefon och utgett sig för att vara hans fru?
Hon vet inte. Hon brukar inte kontrollera hans telefon.

Bitr. förhörsledare: Är det inte konstigt att någon presenterar sig som Ahmeds fru när du är det?
Det är konstigt. Det är inte hon som skickat sms.

Är du rädd för personen som sms har skickats till?
Nej.
"Varför ska jag vara rädd när jag inte vet om själva händelsen, hur det varit, vad som hänt".

Det skedde en skottlossning ett par dagar senare på [redacted] *där din man är skriven. I den lägenheten bodde två kvinnor. Har du hört talas om det?*
Nej.

Har du någon aning om varför det sköts mot den lägenheten?
Nej. Hon vet att han är skriven på adressen men hon vet inte vad som hänt där, eller vilka som bor där.

När bodde din man där senast?
De har bott tillsammans båda två på adressen hon är skriven, de sista fem åren. Innan det så bodde de 2–3 månader i Högdalen. De har aldrig bott på [redacted].

Polisen funderar på om det är en hämndaktion att man ett par dagar skjuter på en adress på [redacted] Din man sitter häktat för grovt brott.
Hon undrar varför hon ska vittne när hon inte vet saker som hänt tidigare. Han brukar inte berätta vad han gjort och så. Hon har aldrig varit där.

Har du upplevt att din man var rädd?
Nej, aldrig.

Har han sagt något om det?
Nej. Hon tycker det är skumt, allting.

Sms som vi pratat om skickas den 26/9 kl.15:57. Ett par timmar senare kl. 19:24 så kommer ett svar som lyder "är du säker på det?". känner du igen det sms?
Nej.

Har du överlämnat över din mans telefon till personen vars nummer slutar på -8821?
Nej.

Har du lämnat över telefonen till någon annan?
Nej.

Känner du dig rädd?
Nej.

Kan polisen göra något för dig så du inte känner dig otrygg?
Nej, hon uppger att hon inte är rädd. Hon behöver ingen hjälp. Hon är inte orolig. Hon vet inte vad som hänt.

Om du känner dig rädd så måste du berätta det. Någon har skjutit mot din mans adress i [redacted], tänk om man tar reda på vart du bor. Det vore fruktansvärt om det skulle hända dig något.
Om något händer, så händer det. Det ligger i guds händer. Hon kan inte säga vad som hänt. Hon och hennes man har ingen relation. Hon menar med det att han inte berättar för henne saker som händer eller saker som varit.

Bitr. förhörsledaren. Det är bra att du inte är rädd, men jag måste vara ärlig och säga att om jag var du så skulle jag vara livrädd. Din man umgås med riktigt farliga personer som går omkring och skjuter in i folks lägenheter.
Hon hör via media vad som händer. Ni kanske vet och hör vad som händer, men hon vet ingenting.

Känns det ok för dig att inte veta?
Om han väljer att berätta för henne vad som hänt, men just nu så vet hon inte. Hon har inte fått någon information av polisen vad som hänt.

Polisen tror att du vet mer.
Hon vet ingenting.

Vi leker med tanken att din man kommer ut imorgon. Vad händer med er?
Hon svarade att hon inte vet. Hon skulle ha en diskussion med honom vad som hänt. Hon vet inte idag hur de skulle gå vidare.

Hur vill du ha det?
Få lugn och ro, arbeta, inte tänka på vad som ska hända.

Din man är inblandad i grov kriminalitet. Hur ska du prata med honom om det som hänt inte är ok.
Hon skulle fråga honom vad som hänt.
Det skulle vara svårt om han inte sa att det var ok. Hon vill ha lugn och ro. Hon vill slippa fundera på saker och ting, vad som ska hända. Vill han berätta så är det ok.

Om han inte kommer ut? Om han hamnar i fängelse? Vad händer med er då?
Vet inte.

Känns det jobbigt?
Ja, det kommer det att göra.

Om han inte vill berätta för dig vad som hänt?
Det vore ok, men hon kan inte tvinga honom att berätta.

Kommer han berätta för dig om du frågar vad som hänt?
Ja, det tror hon.

Han verkar inte hittills ha berättat för dig vad som hänt. Tror du att det blir någon skillnad nu?
Hon tror det.

Vad vet du om adressen i [redacted] *?*
Hon vet att han är skriven där. Han får sin post dit. Hon vet inte vilka som bodde där.

Nimco fick frågan om hon ville lägga till något, men det ville hon inte.

Utskrivet efter ljudfil.
Ljudfilen finns sparad i FILIP.

Polisen

Dokument
PROMEMORIA

Sida 1 (3)

Datum 2022-12-12

Upprättad av Emma Sandell

Diarienr K1074918-22

Bakgrund och syfte

Historisk telefonlista är inhämtad för telefonnummer 46737438821 för perioden 220322-220923.[1] Fortsättningsvis kommer numret kallas -8821.

Efter analys av telefonlistan begärdes från till operatör av att få ta del av specifika sms som förekom i telefonlistan. Innehållet i sms sparas hos operatören i en månad bakåt från det datum smsen begärs ut. Inhämtat innehåll i smsen är för perioden: 220920-220926.[2] Tiden som presenteras är när sms:et har skickats.

Nedan presenteras sms mellan -8821 och telefonnummer 46735569205 under aktuell period.

1 Kommunikation mellan -8821 och 46735569205

Datum och tid	Från	Till	Innehåll
2022-09-23 23:18:32 CEST	46737438821	46735569205	Vad säger din fru bror
2022-09-22 05:41:13 CEST	46735569205	46737438821	2 minuter
2022-09-22 05:43:37 CEST	46735569205	46737438821	Framme
2022-09-22 05:47:10 CEST	46735569205	46737438821	2 minuter
2022-09-22 05:49:24 CEST	46735569205	46737438821	?
2022-09-22 05:52:40 CEST	46735569205	46737438821	Framme
2022-09-22 06:20:46 CEST	46735569205	46737438821	Har ingen internet så skicka gröna sms inte från imessage
2022-09-22 06:54:28 CEST	46735569205	46737438821	Kommunicera me mig bror, det chill om jag inte behövs längre....
2022-09-22 07:23:39 CEST	46735569205	46737438821	Skriv nått bror
2022-09-22 07:24:21 CEST	46735569205	46737438821	Elr ring jag får noll sms
2022-09-22 07:33:14 CEST	46735569205	46737438821	Väntar 1 timma till sen antar jag att du inte behöver mig så går jag
2022-09-22 07:46:50 CEST	46735569205	46737438821	Jalla vi hörs efter kl 15 JAG har fått nu
2022-09-22 18:47:44 CEST	46735569205	46737438821	30

[1] Historisk telefonlista, 46737438821, DRID 158100

[2] HAK sms, 46737438821, DRID 158100

2022-09-22 19:17:49 CEST	46735569205	46737438821	Framme
2022-09-23 22:05:14 CEST	46735569205	46737438821	Framme
2022-09-23 22:17:24 CEST	46735569205	46737438821	Bror har 1%
2022-09-23 23:18:45 CEST	46737438821	46735569205	Bror hon måste veta om dom stor-mat eller inte
2022-09-23 23:19:13 CEST	46735569205	46737438821	Ringde inte henne än bror
2022-09-23 23:19:21 CEST	46737438821	46735569205	Bror ring Ahmed
2022-09-23 23:19:22 CEST	46735569205	46737438821	Ringde hon dig
2022-09-23 23:19:28 CEST	46737438821	46735569205	Nej bror
2022-09-23 23:19:30 CEST	46737438821	46735569205	Ring henne
2022-09-23 23:28:45 CEST	46735569205	4,67E+10	Hon är inte hemma än
2022-09-23 23:29:09 CEST	46735569205	4,67E+10	Dem stå bara där
2022-09-23 23:29:25 CEST	46737438821	46735569205	Okej bro de ädi de betyder allt e chill
2022-09-23 23:29:35 CEST	46735569205	46737438821	Ringde inte henne än bror
2022-09-23 23:30:35 CEST	46737438821	46735569205	Ring eddie
2022-09-23 23:31:01 CEST	46735569205	46737438821	Nej bror han svarar inte alls på
2022-09-23 23:31:36 CEST	46735569205	46737438821	Då hoppas att du förstår det
2022-09-23 23:35:33 CEST	46735569205	46737438821	När är snubben här nu bror, hinner jag mot upp han i pressbyrån. Må
2022-09-23 23:35:34 CEST	46735569205	46737438821	ste ta promenad. Fryser som real ▯▯▯▯ walla nästa värmer jag bi
2022-09-23 23:35:35 CEST	46735569205	46737438821	len åt 100%
2022-09-23 23:35:55 CEST	46735569205	46737438821	Ringde hon dig
2022-09-23 23:36:18 CEST	46737438821	46735569205	Bror stå i tunnelbanan värm dig lite
2022-09-23 23:37:08 CEST	46735569205	46737438821	Ok bror
2022-09-23 23:37:24 CEST	46737438821	46735569205	Han svarar inte han skrev hans fö-rare telefon sönder
2022-09-23 23:37:26 CEST	46737438821	46735569205	Samma kille
2022-09-23 23:49:47 CEST	46737438821	46735569205	😂
2022-09-23 23:50:10 CEST	46735569205	46737438821	😂😂😂
2022-09-24 00:16:49 CEST	46735569205	46737438821	Åk bara e4/E20 ifall du går ut, och inte Södermalm via gullmansplan det väg spärrning
2022-09-24 00:18:12 CEST	46737438821	46735569205	Okej
2022-09-24 14:31:54 CEST	46737438821	46735569205	Ahmed jag kollade upp allting

2022-09-24 14:32:01 CEST	46737438821	46735569205	Allt ska vara lugnt
2022-09-24 14:31:54 CEST	46737438821	46735569205	Ahmed jag kollade upp allting
2022-09-24 14:32:01 CEST	46737438821	46735569205	Allt ska vara lugnt
2022-09-25 16:56:55 CEST	46737438821	46735569205	Ahmed jag kommer ej ringa mer invänta konsekvenserna till ditt beteende
2022-09-26 15:57:59 CEST	46735569205	46737438821	Hej jag är Ahmeds fru polisen har tagit ahmed,sen i lördag morgon och jag har hans telefon.
2022-09-26 19:24:11 CEST	46737438821	46735569205	Är du säker på det?

Polisen

Förhör

Taxiförare åt Edward

Signerat av

Signerat datum

Enhet
Region Mitt, Grova brott 1 PO Uppsala

Diarienr
5000-K1074918-22

Hörd person			Personnummer
Nartey, David			
Den hörde är	ID Styrkt	Sätt	Ställning till misstänkt - målsägande - vittne
Vittne	Ja	Körkort	
Tolk			Språk

Anledning till förhör / Misstankar som misstänkt har underrättats om	Underrättad om misstanke
Mord, Försök till	

Ytterligare information om anledning till förhör
.

Underrättad om rätt till försvarare	Godtar den försvarare som rätten förordnar	Försvarare/ombud önskas	Försvarare/ombud närvarande

Förhörsledare	Förhörsdatum	Förhör påbörjat	Förhör avslutat
Erik Reuterdahl	2022-09-28	10:29	
Förhörsplats	Typ av förhör	Förhörssätt	
	RB 23:6	Ljudbandsförhör	
Förhörsvittne	Utskrivet av	Konceptförhör	

Berättelse

Förhöret är inspelat på ljudfil och finns i FILIP. Nedan följer en sammanfattning av innehållet.

David Nartey pluggar datateknik på KTH i Kista. Han jobbar utöver det som lagerarbetare på Dagab i Haninge, men är egentligen anställd via bemanningsföretaget Star support AB. På Dagab jobbar han vissa veckodagar mellan klockan 18 - 23. Utöver det kör han också taxi på helgerna.

Han kör för en taxifirma som han tror heter Royal Stockholm taxi. Hans chef där är Edward Peralta. De har en bra och normal arbetar-chef relation och har inga kontakter med varandra än det som handlar om jobbet.

16/9

David jobbade fredagen den 16/9 och slutade vid 04-tiden den 17/9, en uppgift som han kollade i tidboken. Han skulle jobbat den 17/9 också men eftersom han hade tenta på måndagen efter blev det bara jobb den ena natten, den 16/9.

Han jobbade då i en Toyota Camry, BCY42A. David hämtade bilen på Tenstavägen [redacted] och fick bilnycklarna av Ahmadey. David skjutsade sedan Ahmadey till Rinkeby centrum. Det var inget som var annorlunda med bilen förutom att det hängde något som doftade starkt på backspegeln. David lade undan den saken. Annars var bilen som vanligt.

När David hade jobbat den natten lämnade han sedan över bilen till en som hette på Muhammed. Han hämtade upp honom på Mjölbyplan [redacted] och körde sedan till Tenstavägen tror han. Den killen, Mohammed, skulle sedan köra taxi på dagen. David vet inte vad han heter

mer än Mohammed. Han har telefonnummer [redacted]1912 och bor eventuellt på Sörbyplan.

David delar bilen med två killar. Båda heter Mohammed och David tycker det är förvirrande eftersom alla där heter Mohammed. David har döpt den ena killen i telefonboken till Muhammed men han heter egentligen Ahmadey. David visste inte vad Ahmadey hette mer än så och de har ingen annan kontakt med varandra än när de ska lämna över bilen till varandra. Ahmadey lades till i Whatsapp gruppen 10/8 och David tror därför att det var då som Ahmadey började jobba för Peralta.

David reagerade på Ahmadys körning eftersom han fick väldigt mycket mer kontanter än de andra chaufförerna. De har ett system som går ut på att man redovisar i taxibolagets Whatsapp grupp direkt när man får betalt i kontanter av en kund. Sedan knappar min in den summan i taxametern. Chefen drar sedan bort de beloppen på lönen eftersom taxiföraren redan fått betalt i den summan som ett förskott på lönen (David visade upp chattgruppen och hur det såg ut). När David frågade Ahmadey om hur han kunde få så mycket kontanta betalningar sa han att han jobbade åt en artist och att den artisten hyrde honom för längre perioder. David vet inte vad den artisten heter. Davids telefonnummer till Ahmadey är 0735569205. David vet inte var han bor, men han har tänkt att han bor vid Tenstavägen [redacted] eftersom det är där bilöverlämningarna sker. David beskriver honom som en mörkhyad man med somaliskt ursprung, 175 cm lång, normal kroppsbyggnad men något kraftigare. David förevisas en bild på Ahmadey Yusuf och han bekräftar då att det är han. De har ingen kontakt med varandra utanför jobbet.

Både Ahmadey och den andra mannen som heter Muhammed är somalier och de finns med i Wahtsapp gruppen som taxibolaget har. Davids enda kontakt med dessa män är bara bilbyten. De träffas i någon minut och sedan tar den andra över taxin. Det har hänt någon gång, men David minns inte när, att han har behållit en bilnyckel och bara lämnat bilen eftersom Ahmadey redan haft en egen bilnyckel. Ahmadey har någon gång kört en vit Toyota Corolla som taxi när David kört BCY42A.

13-14/9
David körde inte taxi under dessa dagar. David kör bara taxi på fredag- och lördagnätter. Någon gång har han kört på en måndag, men det är mycket ovanligt. David visade sitt schema och enligt det jobbade Ahmadey den 13/9.

David själv var i skolan den 13/9 i Kista och på onsdagen 14/9 åkte han till biblioteket i Haninge för att plugga fram till dess att han började jobba på Dagab mellan klockan 18-23. Den kvällen fick han däremot jobba ända till kl. 01 eller 02 eftersom det var så mycket att göra. Efter det hämtade han upp några vänner i Rinkeby som behövde skjuts till Arlanda. Därefter åkte David hem till sin hemadress i Upplands Väsby.

Att han åker till Haninge på dagen för att plugga är bara för att slippa rusningstrafiken som annars skulle bli besvärlig för honom. Måndagar och tisdagar är han alltid i skolan och den 13/9 var han hemma på kvällen. David kör bil till och från skolan.

David hade sms-kontakt med Edward den 14/9. Edward skrev att Ahmedy hade en nyckel till BCY42A redan och David kunde behålla sin nyckel till taxibilen inför helgen när han skulle jobba.

Förhöret avslutades 8:42 men återupptogs 8:48

22-23/9
David berättade att han jobbade på Dagab 22/9 från 18 - 23. Sedan åkte David hem i sin egen

bil till Upplands Väsby. På dagen den 22/9 var han som vanligt på biblioteket i Haninge. Den 23/9 skulle David hämta bilen på UPS i Järfälla men då hade bilen tagits av polisen så det blev inget jobb.

Polisen

Förhör

Signerat av

Signerat datum

Enhet	Diarienr
Region Mitt, BF-IGV 14 LPO Uppsala/Knivsta	5000-K1074918-22

Hörd person	Personnummer
Cardell, Jacob	

Den hörde är	ID Styrkt	Sätt	Ställning till misstänkt - målsägande - vittne
Vittne	Ja	Passbild RES	

Tolk	Språk

Ytterligare information om anledning till förhör	Underrättad om misstanke
Hörd som vittne försökt till mord / grovt vapenbrott Kungsgatan 30 A	

Underrättad om rätt till försvarare	Godtar den försvarare som rätten förordnar	Försvarare/ombud önskas	Försvarare/ombud närvarande

Förhörsledare	Förhörsdatum	Förhör påbörjat	Förhör avslutat
William Brownlee	2022-09-14	07:02	07:28

Förhörsplats	Typ av förhör	Förhörssätt
Kungsgatan	RB 23:6	Konceptförhör

Förhörsvittne	Utskrivet av

Berättelse

Förhör med vittne/ inringare Cardell 2022-09-14

Cardell ombeds berätta fritt om händelsen:

Jag noterade tidigare under dagen att porten var skadad. Jag vaknade av att något lät och jag kollade ut och observerade tre killar med elsparkcyklar, de såg ut att vara relativt unga.

Hur såg de här killarna ut?

Samtliga hade täckta ansikten.

Kommer du ihåg hur de var klädda?

Kommer inte ihåg men typ mjukisar.

Sen hörde jag något som lät som att de dunkade något mot dörren. Jag tyckte att det var eventuellt i trapphuset men jag är inte säker. Jag ställde mig och lyssnade vid min dörr, då upplevde jag att de där killarna var i trappen sen blev det bara tyst.

Jag gick och somnade om och sen vaknade jag av att jag hörde smällar och jag flyger upp.

Hur skulle du förklara smällarna?

Jag noterar 2-3 enkel smällar och jag rusar upp, jag kollar ut ur mitt fönster och ser tre killar som springer ut från trappen och springer via cykelbanan mot centrum men korsar inte järnvägsspåret vad jag kan se.

Är det samma killar som du såg tidigare under kvällen?

Det kan jag inte avgöra.

Var de bara killar eller var det blandat killar och tjejer?

Bara killar utifrån vad jag såg när man tittade på kroppsformen.

Igen, hur skulle du förklara smällarna?

Det första jag tänkte var att ett var skjutvapen liksom distinkta smällar jag upplevde att det var enkelskott men det var höga smällar.,

Hur många smällar var det?

Jag noterade 2-3 smällar.

Hur lång tid förflöt mellan att du hörde smällarna till att du såg killarna springa?

Några sekunder.

Kommer du ihåg några kläder på killarna?

Nej tyvärr inte eventuellt att någon hade något vitt på sig.

Känner du till den aktuella lägenheten?

Nej, men det har varit en del stök i trappuppgången och en massa unga personer som springer där.

När de sprang iväg bar de på något

Ja, person två bar en automatkarbin men jag regerade på magasinet och jag tror att det var en Kalashnikov utifrån magasinet.

Sprang de eller hade de sparkcyklar när de lämnade efter smällarna?

De sprang.

Uppläst och Cardell vill ej förändra eller tillägga något.

Polisen

Förhör

Signerat av

Signerat datum

Enhet	Diarienr
Region Mitt, Grova brott 1 PO Uppsala	5000-K1074918-22

Hörd person	Personnummer
Cardell, Jacob	

Den hörde är	ID Styrkt	Sätt	Ställning till misstänkt - målsägande - vittne
Vittne	Ja	körkort	

Tolk	Språk

Anledning till förhör / Misstankar som misstänkt har underrättats om	Underrättad om misstanke
Mord, Försök till	

Ytterligare information om anledning till förhör
Kompletterande förhör

Underrättad om rätt till försvarare	Godtar den försvarare som rätten förordnar	Försvarare/ombud önskas	Försvarare/ombud närvarande

Förhörsledare	Förhörsdatum	Förhör påbörjat	Förhör avslutat
Kristina Söderström	2022-11-08	10:10	10:50

Förhörsplats	Typ av förhör	Förhörssätt
Den hördes bostad	RB 23:6	Ljudbandsförhör

Förhörsvittne	Utskrivet av
	Konceptförhör

Involverad personal	Funktion
Jenny Bälter	Biträdande förhörsledare

Berättelse

Jacob Cardell uppgav att han bor på adressen Kungsgatan 30A, i en lägenhet som ligger två trappor upp. Han har bott i lägenheten ca fem år.

Han har efter händelsen skrivit ner sina egna iakttagelser vad som hände under natten, för han förstod att polisen skulle vilja prata med honom utifrån att han ringde 112.
Dessa anteckningar kommer Jacob att mejla till förhörsledaren. Likaså tog Jacob ett foto från sitt sovrumsfönster, endast några minuter efter att killarna lämnade fastigheten. På fotot kan man se att det är civil polisbil och att det är två poliser som går fram till fastigheten från järnvägsspåret sett. Se bilaga.

Jacob Cardell kommer under förhöret att tilltalas Jacob.

Jacob berättade att han låg och sov i sin säng, när han på natten vid 03:59 hörde oljud. Han lokaliserade det till entréporten som ligger närmast järnvägen. Hans sovrum ligger beläget ovanför porten.

Han tittade ut genom sitt sovrumsfönster som ligger mot järnvägen, och såg tre killar som gjorde något vid porten nedanför Jacob. De gick fram och åter, och det såg ut som de tog sats och att de skickade något mot porten, men exakt vad det var, såg inte Jacob.
Han såg inte om de slog, sparkade eller om de kastade något på porten.
Han såg att utanför grinden som vetter mot järnvägen stod 2–3 stycken elsparkcyklar. Jacob kan inte säga hur de såg ut, om det var sådana man kan hyra eller om de var privata. Han kan inte säga vilken färg de hade. Det stod placerade mitt på cykelbanan och man hade inte ställt

dem så

Ljuden tystnade och killarna försvann. Jacob tänkte att de kanske hade tagit sig in via porten så han gick fram till sin lägenhetsdörr, och lyssnade genom dörren ifall han kunde höra något. Det han hörde var odefinierbart ljud. Han beskrev att det var någon typ av rörelse att det var någon form av aktivitet i trapphuset. Han hörde låga röster men han kunde inte höra vad som sas, eller om det killar eller tjejer som pratade. Han kunde inte heller uppfatta hur många det var i trapphuset. Han stod och lyssnade ca en minut. Han minns inte om allt ljud upphörde innan han gick tillbaka till sitt sovrum. Han tittade ut genom samma fönster och han såg då att elsparkcyklarna var borta.

Han funderade om han skulle gå ner och titta vad som hände i trapphuset, men han gjorde inte det. Han fick en tanke att killarna hade kommit in i trapphuset och att de sedan skulle kunna komma tillbaka igen med skjutvapen. Vad Jacob baserar denna tanke på var killarnas kroppsspråk och att de hade ett aggressivt beteende när de gick fram och åter och gjorde något med entrédörren.

Jacob utvecklade sina tankar kring det hela genom att berätta att han har bott i huset i ca fem år och han arbetar hemma för det mesta. Det har tidigare varit lugnt i huset och inga fester. Sedan ungefär ett år tillbaka så har det blivit mer spring i huset. Det är ungdomar som kommer dit och han har sett nya ansikten flera gånger, samt att det har varit skräpigt utanför porten.
På fråga till vilken lägenhet det är spring till så uppgav han att det är till lägenhet nr 1. Han vet inte vem som bor där eller om personen har kontrakt på lägenheten.
Enligt Jacob så finns det ingen annan lägenhet som det är spring till. Han bor på andra våningen och det är inget spring till lägenheterna ovanför honom.
Han vet inte vem som bor i lägenheten på bottenvåningen

Han la sig sedan i sängen och försökte somna om. Han vaknade sedan av 2–3 stycken jättehöga smällar och han flyger upp ur sängen. Han vet inte vad klockan var då, men han tittar ut genom sitt sovrumsfönster igen, genom att dra isär rullgardinen, och ser tre manspersoner som springer på led mot cykelvägen, och viker av höger. Han såg att de inte sprang över järnvägsövergången vid S:t Persgatan, utan antingen sprang de rakt fram mot Centralstationen, eller så vek de av direkt till höger vidare in mot city. Se bifogat foto.

Jacob beskriver signalementet på killarna att de var smärta och atletiska. Det är svårt att säga en ålder på dem. De var klädda i fritidskläder eller träningskläder. Han kan inte säga vilken färg det var på kläderna, men de var mer mörka än ljusa. Han noterade en vit detalj på kläderna, men han vet inte om det var en tröja eller om det var en luva.

På fråga om killarna som han iakttog första gången, var desamma som de som sprang iväg efter smällarna, så uppgav Jacob att det kan han inte säga något om. Det han kan säga om dem han såg första gången var i normal längd. Det var ingen som stack ut. De var täckta i ansiktet. De bar eventuellt balaklava. Luvorna var uppdragna. Alla var klädda i frilufskläder alternativt träningskläder och de var mörkt klädda.

Han tänkte inte så mycket på vad de hade på sig, utan det som drog blicken till dem var att när killarna sprang på rad, så bar kille nummer två, ett längre vapen med krökt magasin. Jacob kunde se från belysningen samt stenplattorna på gångstigen, som gjorde att han kunde se detta. Killen sprang med vapnet intill kroppen, med högerhandsfattning. Han hade vinklat upp den något så Jacob kunde se att det var ett krökt magasin och han tänkte då att det var en Kalasjnikov. Jacob har ett intresse för vapen. Han har gjort värnplikten och det är därför han säger att det var en Kalasjnikov. Någon annat vapen är inte tänkbart enligt Jacob.

Se bifogat foto hur ljusförhållandet såg ut tiden för brottet.

Jacob tänkte att de var de här killarna som hade skjutit mot trapphuset. Killarna sprang snabbt från platsen. De vek av till höger när de passerat grinden. Jacob stod kvar en stund, ca 10–15 sekunder, för att se vart killarna tog vägen. Han såg inte att de sprang över järnvägsspåret så han tror att antingen sprang de mot Centralstationen eller avvek de direkt och sprang S:t Persgatan mot city.

Jacob upplevde att de var bara killar, utifrån kroppsbyggnaden. De var unga killar. Det var ingen mix med någon tjej. Han har inte sett dem tidigare.

Han gick till sovrummet och ringde 112 och berättade vad han observerat. Polisen kom till platsen på ett par minuter. Jacob fotade dem när de kom, och han vill med fotot förklara att där den civila polisbilen ställde sig, där stod även elsparkcyklarna när han vaknade 03:59. Se bifogat foto.

Uppläst och godkänt från konceptanteckningar.

Polisen

Datum
2022-11-09

Diarienummer
5000-K1074918-22

Bildbilaga

ANTECKNINGAR

Foto taget av insp Söderström den 8 november 2022. Den visar vart vittnet befann sig när han gjorde iakttagelserna. Foto 2 visar åt vilket håll killarna sprang från platsen.

1. Taget den 2022-11-08 av insp
Söderström. Foto taget från sovrumsfönstret.

2. Taget den 2022-11-08 av insp
Söderström. Foto visar åt vilket håll killarna sprang.

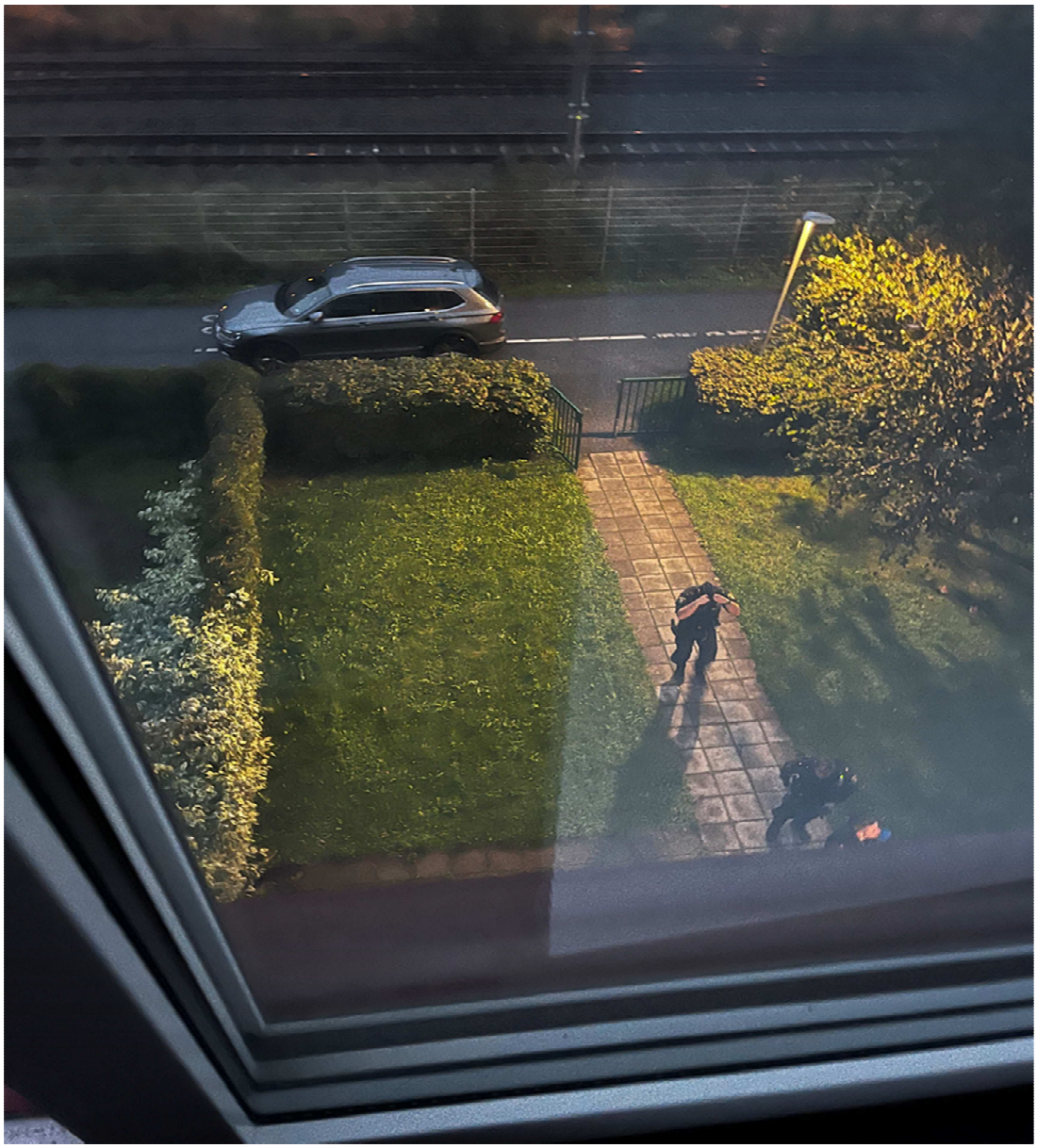

Från: Jacob Cardell
Till: Kristina Söderström
Ärende: Minnesanteckningar Jacob Cardell
Datum: den 8 november 2022 10:08:46

Minnesanteckningar händelse

- Vaknade 03.59 av att det smäller nere vid porten närmast järnvägen. Tittar ut genom fönstret. Ser 2-3 elsparkcyklar på cykelvägen samt 3 personer som befinner sig på innergården, verkar hålla på med något vid porten. Höga smällar (ej som explosioner utan mer som att slå på dörren alt dänga något hårt i den. Personerna försvinner ur sikt (gått in i trapphuset? Jag kan ej se det) så jag går till hallen och lägger örat mot ytterdörren för att lyssna. Smällarna/dunkandet borta men hör något ur trapphuset, dock inget "aggressivt eller stökigt". Snarare "allmänna ljud från personer som är i trapphuset" typ låga röster, skrammel/lågt oljud osv. Går och ska hämta telefonen för att kunna ta bilder, när jag kommer tillbaka kort inpå (typ 30 sekunder?) är elsparkcyklarna och personerna borta. Signalement: Träningskläder (kommer inte ihåg färger osv), unga män/killar med tanke på smärta kroppsbyggnader och rörelser osv. Någon typ av maskering för ansiktena på samtliga, såg inte alls hur ansiktena såg ut. Går och lägger mig. Somnar 04.45 - 05.00 cirka. För att slippa ha klockslaget 03.59 på hornhinnan tar jag en printscreen på telefonen för att fånga tiden. Bilden visar 04.03, dvs någon minuter efter jag vaknade. När jag tar printscreenen har personerna försvunnit som jag minns det som eftersom att sparkcyklarna är borta.
- Vaknar från djupsömn runt 05.45 av höga smällar. Noterar 2-3 st men "lägger märke" till ytterligare någon smäll innan jag vaknat upp helt. Kastar mig upp ur sängen, tittar ut på baksidan. Ser 3 personer springa ut från trapphuset i riktning mot grinden ut mot järnvägen. De viker höger. Springer/rusar snabbt med några meters mellanrum. Signaliment: Träningskläder, färger okänt. Manlig kroppsbyggnad, smala. Oklart kring ansiktena (maskerade ?) Person nr 2 har ett vapen i tvåhandsfattning, ett "längre" vapen med större, krökt magasin (tänker direkt "AK-47/74). De fortsätter ej över järnvägen, vilket jag har god syn över. Tappar bort dem vilket tyder på att de fortsätter rakt fram alternativt viker höger mot kungsgatan (Nallens, BK). Ringer direkt 112, blir kopplad till polisen.
- Larmsamtalet: Är noga med att bara berätta det jag vet. Jag nämner att det varit skottlossning/smällar, att jag noterat 2-3 skott (jag anade dock att det varit någon smäll ytterligare som nämnts innan, ovanför). Tror jag nämner "långt vapen" och/eller automatvapen med krökt magasin.
- Civil bil är snabbt på plats på baksidan (ca 2 min?), poliser hoppar ut med dragna pistoler. Jag slänger ner nyckel till poliserna. Blir förhörd lite senare i mitt kök. Blir informerad att jag kanske blir ytterligare kontaktad av utredare.
- Övrig info: Har varit trött hela dagen av sömnbrist och allmänt stökig dag. Skulle eventuella minnesbilder krocka med redan lämnade uppgifter från förmiddagens förhör är de redan lämnade uppgifterna det som gäller då jag måste ta höjd för att mina minnesbilder kan ha förvanskats under dagen.
- Nämnde även till polisen att porten blev krossad för några dagar sedan. Även att det varit en del "spring och stök" i någon lägenhet på bottenvåningen men att jag inte vet vilken lägenhet som blivit beskjuten eller vilka som bor där. I skrivande stund vet jag dock vilken lägenhet det rör sig om då jag såg kulhålen tidigare idag när jag passerade i trapphuset.

Polisen

Förhör

Signerat av

Signerat datum

Enhet	Diarienr
Region Mitt, BF-IGV 14 LPO Uppsala/Knivsta	5000-K1074918-22

Hörd person	Personnummer
Karlsson, Emma	

Den hörde är	ID Styrkt	Sätt	Ställning till misstänkt - målsägande - vittne
Vittne	Ja	Foto i RES	

Tolk	Språk

Ytterligare information om anledning till förhör	Underrättad om misstanke
Vittnesförhör gällande händelse under natten	

Underrättad om rätt till försvarare	Godtar den försvarare som rätten förordnar	Försvarare/ombud önskas	Försvarare/ombud närvarande

Förhörsledare	Förhörsdatum	Förhör påbörjat	Förhör avslutat
Anton Friberg	2022-09-14	07:45	07:52

Förhörsplats	Typ av förhör	Förhörssätt
Kungsgatan	RB 23:6	

Förhörsvittne	Utskrivet av

Berättelse

Förhörsledarens frågor och anteckningar står skrivna i kursiv stil

Karlsson informeras om att detta är ett vittnesförhör

Berätta
Första smällen var runt 04, jag vaknade av det, jag kollade ut eftersom jag har fönstret vid entrén, jag ser att två maskerade personer rör sig utanför dörren, svartklädda, någon hade en stor beige väska, de springer då mot centralstationen, sen kommer de tillbaka på varsin elscooter för att kolla såg de ut som, den ena hade en blå blinkande lampa och en hade röd, de kunde alltså inte vara såna här hyrscootrar. Jag kunde inte sova efter det för jag var rädd, sen hörde jag något igen runt 05:40, och då så hör jag tre stycken höga smällar, jag vet inte om de var skott eller inte, jag såg sen civilpolisbilen jättekort inpå. Det var också två svartklädda personer, sen sprang de mot centralstationen, den ena bar på något tillhygge, jag såg inte vad det var. De var två stycken iallafall, jag hörde också att en granne var ute. De såg ut som personerna var män, helt svartklädda, och de var svårt eftersom de var mörkt, man såg bara ögonen. Jag var i chock

Beskriv tillhygget
Jag såg något avlångt, jag kollade bara snabbt.

Hur bar personen det?
Med en hand, jag kan verkligen inte avgöra vad det var

Bor du ensam här?
Ja

Såg du något mer om hur personerna såg ut?
Jag tyckte de såg ut att vara normalt byggda, medellånga, ingen stack ut, snarare mer spinkig än muskulös.

När du säger medellång, ungefär hur långt är det?
Runt 180 kanske

Har du sett eller hört några personer här omkring senaste veckorna?
Nej, men dörren var redan kraschad sedan i lördags, den var lite förstörd, men jag har inte sett eller lagt märke till någon så

Uppläst och godkänt från förhörsanteckningar

Polisen

Förhör

Signerat av

Signerat datum

Enhet	Diarienr
Region Mitt, Grova brott 1 PO Uppsala	5000-K1074918-22

Hörd person	Personnummer
Karlsson, Emma	

Den hörde är	ID Styrkt	Sätt	Ställning till misstänkt - målsägande - vittne
Vittne	Ja	svenskt körkort	

Tolk

Språk

Anledning till förhör / Misstankar som misstänkt har underrättats om	Underrättad om misstanke
Mord, Försök till	

Ytterligare information om anledning till förhör
Kompletterande förhör.

Underrättad om rätt till försvarare	Godtar den försvarare som rätten förordnar	Försvarare/ombud önskas	Försvarare/ombud närvarande

Förhörsledare	Förhörsdatum	Förhör påbörjat	Förhör avslutat
Kristina Söderström	2022-10-04	13:30	14:14

Förhörsplats	Typ av förhör	Förhörssätt
Den hördes bostad	RB 23:6	Ljudbandsförhör

Förhörsvittne	Utskrivet av
	Konceptförhör

Involverad personal	Funktion
Anna Hågedal	Biträdande förhörsledare

Berättelse

Emma Karlsson berättade att hon flyttade in i sin lägenhet januari 2022. Hon var ensam i lägenheten när det hände.
Hon vaknade vid 04.00 tiden av höga smällar. Det ekade högt i trapphuset. Hon kommer inte ihåg hur många, men det var flera smällar.

Hon gick upp från sängen och tittade ut genom sitt enda fönster, som vetter mot järnvägsspåret. Emma tände inte sin lampa i lägenheten och hon stod bakom en gardin när hon iakttog vad som hände. Precis nedanför hennes fönster finns den ena av två entréer till fastigheten. Se fotobilaga över hennes utsikt.

Hon observerade en kille stod innanför häcken, vänd mot fastigheten, och såg ut att prata med en annan person som Emma inte kunde se, men hon uppfattade att den personen stod intill entrén till fastigheten.
Emma kunde inte höra vad de sa på grund av det höga ljudet, men hon uppfattade att de pratade med varandra genom att den ena mannen gestikulerade mot den andre personen, som stod vid fastigheten.
Plötsligt så ser hon killen som hon iakttagit, samt den andre som hon förmodar var den som befann sig entrédörren, lämnar platsen springandes tillsammans och tar höger ut på cykel och gångbanan som vetter utmed järnvägsspåret, i riktning mot Centralstationen.

Hon ser att en av killarna bar på en brunbeige gymväska som inte var fylld, utan den hängde böjd, på den ene killens axel. Hon uppskattar att väskan var ca 60 cm lång.

Efter att killarna sprang iväg så kunde inte Emma somna om. Hon ringde till 114 14 för att berätta om vad hon hade hört. Hon tror att hon ringde ca 8–10 minuter efter det slutade. Hon kände sig paralyserad över vad hon upplevt.

Från att de lämnade fastigheten så kom de tillbaka max en minut senare, åkandes på varsin elscooter, från Centralstationen sett. De åkte på samma gång och cykelbana fast i motsatt riktning och hela tiden stirrade de mot entrédörren, och Emma såg att de hade någon form av mask för ansiktet. De stannade inte utan åkte bara sakta förbi.
Elscootrarna hade ett blått ljus och ett rött ljus och Emma tänkte att de inte hade använde en hyrscooter. Hon tror de hade sina egna scootrar. Hon såg att en av killarna hade en beigebrun axelremsväska typ gymväska och tanken som dök upp hos Emma var att de kanske skulle göra inbrott.

Emma gick tillbaka sin säng, men hon lyckas inte somna om. Vid ca 05.40 tiden hör hon tre enkel skott. Hon ringde 112 och gick direkt till sitt fönster och tittade ut. Det hade börjat ljusna så hon såg lite bättre denna gång.
Hon såg att det var samma killar som hade kommit tillbaka, och de sprang ut från tomten, tog höger på cykel och gångbanan och fortsatte mot Centralstationen igen. Hon tänkte att hon inte hörde att entrédörren stängas, utan hon hörde bara skotten.

Den ene killen bar på något avlångt i sin vänstra hand. Hon kunde inte se vilken färg, men det var långt, typ som en yxa utan skaft.
Hon såg att en av killarna bar på samma typ av gymväska som hon iakttog inledningsvis, när de sprang mot Centralstationen. Emma tror att det avlånga föremålet mycket väl kunde fått plats i väskan.

Emma iakttog att det kom en cyklist på gång och cykelvägen som åkte i samma riktning som killarna sprang, och cyklisten hamnade efter killarna. Hon kan inte säga om det var en man eller kvinna. Personen var klädd i neutrala färger ev. mörka kläder. Cykeln var mörk. Emma tittade även ut från sitt fönster till höger, och kunde se att det kom en person gående över järnvägsövergången på S:t Persgatan i riktning in mot city. Emma kan inte säga om det var en man eller kvinna som hon såg. Dessa ovan personer måste ha gjort iakttagelser kring killarna, uppgav Emma. Se fotobilaga över vittnets utsikt från sitt fönster.

Emma har inte sett killarna, cyklisten eller personen som gick över järnvägsövergången tidigare.

Hon tror att det var samma killar som först sprang från fastigheten, som senare kom tillbaka. Emma har pratat med sin granne som också sett killarna, och grannen tror att det var olika killar, men det tror inte Emma, utifrån att de hade samma kläder och hade samma kroppsform.

Emma beskriver att det är två killar som är ca 19–25 år gamla. De är båda ca 180 cm långa och de var mera spinkiga än muskulösa i kroppsform. De var båda klädda i svarta vindjackor i tyg och bar svarta byxor.
Emma kunde inte se ansiktet på dem. De hade någonting täckt för näsa och mun och de bar mössa och uppdragen huva. De hade mörka ögon och hon såg inte håret. Hon kunde se lite av ena personens ögonbryn som var mörk. Hon tänker att de inte var födda i Sverige.
På fråga vilken hudfärg de hade så var det ingen större skillnad på de två killarna. De var lite brunare än vad Emmas hudfärg, och Emma menar att hon är blek. De var inte så bruna men hon säger att de kan komma från typ Syrien eller liknande.
När de sprang iväg så var det inget hon tänkte på som stack ut som ex att de haltade.
Hon såg att polisen var väldigt snabbt på plats.

Emma känner inte dem som bodde i den beskjutna lägenheten. Hon vet att de har flyttat.
Hon har sett en man och kvinna stå utanför huset och rökte vid två tillfällen. Hon tror att dem är jämngamla med Emma. Emma har inte pratat med dem, utan när de har stött på varandra så har de bara hälsat.
Emma känner inte sina grannar så bra. Hon har bott i lägenheten sedan januari. Hon har inte sett några konstiga personer i trapphuset. Det är inget spring i trappan. Det är ganska lyhört i huset, så hon hör på fredagar och lördagar att det är folk som kommer och går, men hon kan inte säga att det är spring i huset.

Emma uppgav att händelserna har påverkat henne negativt. Hon känner sig rädd och hon har fått sömnproblem.
Emma arbetar ibland på Expresshouse och några dagar innan så var de tvungna att avvisa en kund. Emma heter likadant som lägenhetsinnehavaren i efternamn. Emma har tänkt tanken att det var kunden som hade kommit tillbaka och hämnas på henne, men hon har ändrat sig. Det tror hon inte längre.

Emma berättade att hon var ute på Kulturnatten och när hon kom hem så såg hon att någon okänd person hade börjat åsamka entrérutan som ligger nedanför henne skada.
Den var på gång att gå sönder och hon spekulerade i att de här två killarna kanske skulle slutföra jobbet för att kunna ta sig in i fastigheten. De räknade kanske med att grannarna skulle ringa polisen och det var därför de väntade i ca två timmar för att åka förbi och kolla att inte polisen var där.
Emma uppgav spontant att hon inte har sett några skumma personer kring fastigheten i samband med det.

Uppläst och godkänt från konceptanteckningar.

Bilaga

Karta

Bilaga till Förhör 2022-10-04 13:30, diarienr 5000-K1074918-22

Beskrivning

Vittnets synvinkel från sitt fönster. Den blåmarkerade ringen är adressen Kungsgatan 30A. Vittnet ritade in två runda punkter, vilket visar hur långt hon såg killarna springa innan de försvann.

Karta, 2022-10-04 13:30 diarienr: 5000-K1074918-22

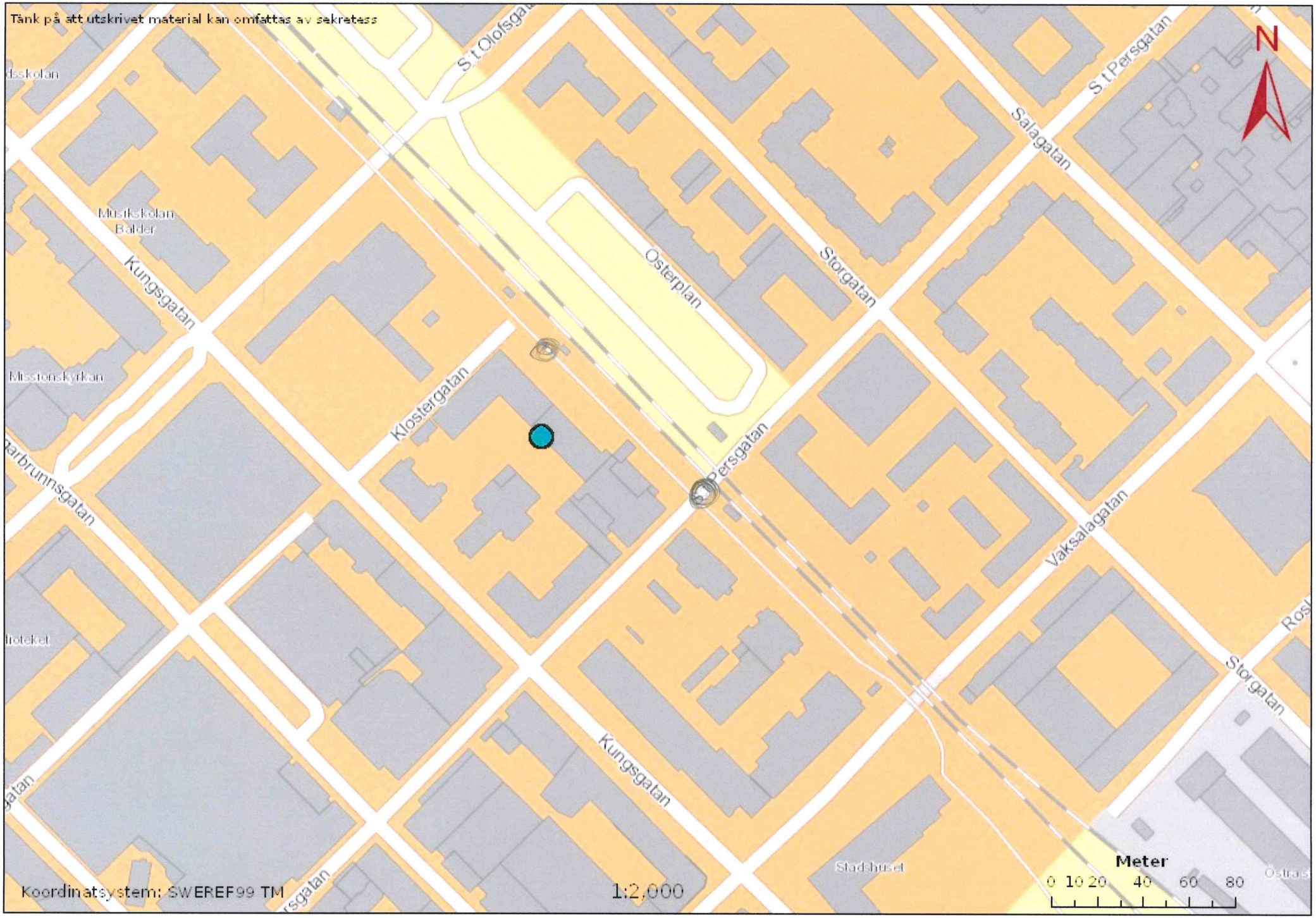

Polisen

Datum
2022-10-05

Diarienummer
5000-K1074918-22

Bildbilaga

ANTECKNINGAR

Utsikt från vittnets fönster,

1. Utsikt från sitt fönster när hon första gången såg GM när ytterdörren krossades. GM 1 stod på gräsmattan till höger intill gången.

2. Vittnets vy när GM sprang åt Centralstationen. Vittnet tappade dem vid järnvägs övergången.

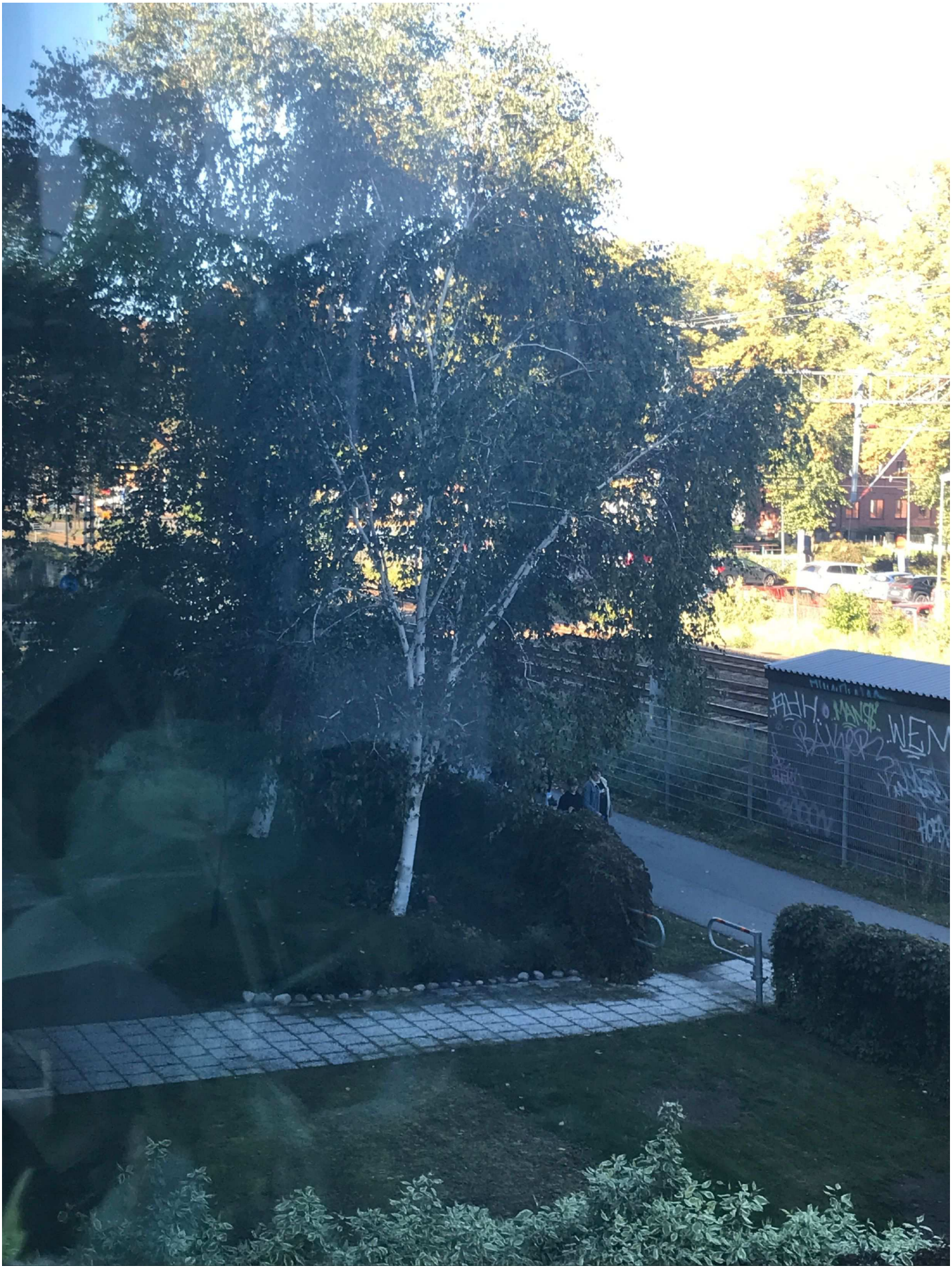

3. Vittnets vy om hon tittar ut vänster från sitt fönster.

Polisen

Förhör

Signerat av

Signerat datum

Enhet	Diarienr
Region Mitt, BF-IGV 14 LPO Uppsala/Knivsta	5000-K1074918-22

Hörd person	Personnummer
Johansson, Simon	

Den hörde är	ID Styrkt	Sätt	Ställning till misstänkt - målsägande - vittne
Vittne	Ja	Dataslagning, passfoto	

Tolk

Språk

Ytterligare information om anledning till förhör
Smällar i närområdet.

Underrättad om misstanke

Underrättad om rätt till försvarare	Godtar den försvarare som rätten förordnar	Försvarare/ombud önskas	Försvarare/ombud närvarande

Förhörsledare	Förhörsdatum	Förhör påbörjat	Förhör avslutat
Adam Melin	2022-09-14	06:49	06:56

Förhörsplats	Typ av förhör	Förhörssätt
Kungsgatan 30A, LGH 1003.	RB 23:6	Konceptförhör

Förhörsvittne

Utskrivet av

Berättelse

Förhörsledarens frågor eller anteckningar skrivs i kursiv text.
Simon är informerad om att han hörs som vittne.

Vad är det du har sett eller hört?
Det var några här vid ungefär 04.00 och slog sönder ytterdörren till trapphuset. Jag vaknade av ljudet. Jag hörde två personer i trapphuset som pratade med varandra. Jag hörde någonting i stil med "Var inte stressad. Stressa inte bror.". Senare vid 05.45 hörde jag folk i trapphuset igen, och sedan började de skjuta. Jag vågade inte gå upp, så jag gömde mig i sängen. Jag såg ingenting.

Hur många röster hörde du?
Jag hörde två röster. Jag vet inte om de var fler än så. Ett annat vittne sa efter händelsen att de var fyra stycken, men det vet jag egentligen ingenting om.

Hur pratade de?
De hade ortenslang. Men de pratade för lite för att jag ska kunna beskriva det bättre än så.

Vaknade du av någonting den andra gången, vid 05.45?
Nej, jag var fortfarande vaken. Jag trodde att det var någon granne som var ute och plockade glas från ytterdörren eller någonting, men så small det.

Hörde du om de sa någonting vid 05.45?
Nej, de sa nog inget innan de sköt.

Förhöret är uppläst från konceptanteckningar utan invändningar eller tillägg.

Polisen

Förhör

Signerat av

Signerat datum

Enhet	Diarienr
Region Mitt, BF-IGV 14 LPO Uppsala/Knivsta	5000-K1074918-22

Hörd person	Personnummer
Lindell, Björn	

Den hörde är	ID Styrkt	Sätt	Ställning till misstänkt - målsägande - vittne
Vittne	Ja	Kontrollfrågor	

Tolk

Språk

Ytterligare information om anledning till förhör

Vittnesförhör gällande händelse under natten

Underrättad om misstanke

Underrättad om rätt till försvarare	Godtar den försvarare som rätten förordnar	Försvarare/ombud önskas	Försvarare/ombud närvarande

Förhörsledare	Förhörsdatum	Förhör påbörjat	Förhör avslutat
Anton Friberg	2022-09-14	06:57	

Förhörsplats	Typ av förhör	Förhörssätt
Kungsgatan	RB 23:6	

Förhörsvittne

Utskrivet av

Berättelse

Förhörsledarens frågor och anteckningar står skrivna i kursiv stil

Lindell informeras om att detta är ett vittnesförhör

Berätta
Jag har sovit, sen vid 4 tiden hörde jag smällar, brak i porten, jag klädde på mig och gick ner och titta. Jag såg då att porten som tidigare varit utsatt för skadegörelse, den har varit skadad i 5-6 dagar. Jag såg att den var genomslagen och det låg stenar där inne. Jag upplevde då att jag såg två personer i hoodies som sprang iväg. Jag ringde polisen och så kom ni. Sen gick jag och la mig, sen gick de 45 min 1 timme, så hörde jag något som jag först upplevde som samma sak. Jag gick ner och såg hur de såg ut på golvet, jag såg att det var damm på golvet, sen såg jag patronhylsor från automatvapen. Jag ringer polisen igen, jag såg inte att de hade skjutit i dörren först, sen såg jag det, medan jag fortfarande prata med polisen. Ungefär i samma veva, kom ni, och bad mig gå in i lägenheten.

Har du varit ensam hela natten?
Ja

Bor du ensam?
Ja

Såg du några personer i samband med andra smällen?
Nej det gjorde jag inte

Hörde du några röster?
Nej

Händelsen för 5-6 dagar sen, såg du några personer då?
Nej jag hade bara noterat att någon hade gett sig på dörren, jag var inte hemma då, jag tänkte bara att det var någon de ville ge sig på i huset

Har du sett personer i lägenheten eller utanför som verkar konstiga senaste veckan?
Nej, de har varit lugnt tycker jag, jag har inte upplevt något alls

Har du något du vill lägga till i förhöret?
Nej

Uppläst och godkänt från förhörsanteckningar

Polisen

Förhör

Signerat av

Signerat datum

Enhet	Diarienr
Region Mitt, Grova brott 1 PO Uppsala	5000-K1074918-22

Hörd person	Personnummer
Lindell, Björn	

Den hörde är	ID Styrkt	Sätt	Ställning till misstänkt - målsägande - vittne
Vittne	Ja	Kontrollfrågor	

Tolk

Språk

Ytterligare information om anledning till förhör

Iakttagelser i samband med skjutning 14 september

Underrättad om misstanke

Underrättad om rätt till försvarare	Godtar den försvarare som rätten förordnar	Försvarare/ombud önskas	Försvarare/ombud närvarande

Förhörsledare	Förhörsdatum	Förhör påbörjat	Förhör avslutat
Anna Hågedal	2023-01-27	12:36	13:03

Förhörsplats	Typ av förhör	Förhörssätt
	RB 23:6	Telefonförhör

Förhörsvittne

Utskrivet av

Berättelse

Berätta igen vad du hörde och vad du såg när du vaknade första gången.
Jag bor på andra våningen, med fönster i sovrummet ut mot utgången. Klockan var ungefär 4:30 eller 4:40 på natten. Det smäller till. Jag klär på mig och springer ut i trapphallen. Jag ser att vid utgången mot järnvägen har nån slängt in två stora stenar genom pansarglaset. De hade varit på den innan, tidigare i veckan, så det var sprickor i den. Jag tycker mig se två skuggor som försvinner iväg. Två yngre personer med huvtröjor ser det ut som, men jag ser inte så väl. Jag ringer polisen, och de kommer.

Har du fönster mot järnvägen i sovrummet?
Ja, så jag vaknade av smällen. Det var ingen annan i trappan då, bara jag.

Du tittade inte ut genom fönstret när du vaknade?
Nej.

Från att du hörde ljudet, hur lång tid tog det innan du var nere och kunde se personerna?
3-4 minuter.

Vart står du när du ser personerna?
Mitt i trapphallen, uppe på halvplan, och tittar ner mot två stenar som ligger på golvet. Jag ser bara två skuggor ute i mörkret utanför.

Exakt vad såg du av personerna?
Ärligt talat nästan ingenting, bara vad jag uppfattade som två skepnader. Jag uppfattade det som två spensliga skepnader som sprang iväg.

Såg du åt vilket håll de försvann?

Nej. Jag kan inte säga åt vilket håll.

Sprang de eller gick de?
Jag vet inte. Jag såg att de var där, när jag tittade igen så var de inte där.

Såg du om de hade något med sig, några väskor eller något i händerna?
Nej.

Hörde du något, t ex bil som startade, rop, prat?
Nej. Och du har ju inte en bil där mot järnvägen. Och jag hörde dem inte säga något heller.

Hur länge stod du kvar med uppsikt över utgången?
Jag tror jag stod där tills polisen kom. Och de kom rätt snabbt. Jag gick inte upp och la mig igen i alla fall.

Du säger i larmsamtalet att de lämnade för en kvart eller tio minuter sedan. Hur säker känner du dig på den tidsangivelsen? Kan det ha varit längre eller kortare?
Jag skulle tro kanske tio minuter.

Något att tillägga om första händelsen?
Nej.

Berätta igen vad du hörde och såg när du vaknade andra gången.
Det måste ha varit 5:20 eller 5:30. Jag sov, och så smällde det till igen. Jag tänkte ”är de på dörren igen nu?” Jag uppfattade det itne som en skjutning. Jag klädde på mig och gick ned, så kände jag att det luktade krutrök. Jag såg dörren. Det låg mycket damm nedanför på glvet, och då sa jag först att det rörde sig om en sprängning, på grund av dammet. Men när jag pratade med polisen, så såg jag tomhylsor, och då förstod jag att de skjutit på dörren. Jag stor på samma ställe, så jag syns. En av mina grannar på första våningen kom ut och sa åt mig att dra mig undan, så jag gick upp nån meter i trappan. När polisen kom så bad de mig gå till min lägenhet. Jag noterade bara en sorts tomhylsor, de större, jag såg att det var från ett automatvapen. Sen hörde jag att det var från en 9mm också, polisen sa det.

Hur lång tid tog det mellan att du hörde smällarna och att du ringde 112?
Kortare tid den gången. Om det var tio minuter första, så kanske mellan 5 och 10 den här gången. Jag var på språng snabbare i alla fall.

Tog det lång tid att komma fram till polisen efter att du ringt 112?
Nej, inte alls. Ingen av gångerna.

Såg du några personer i trapphuset vid det andra tillfället? Förutom kvinnan som sa åt dig att gå upp i trappan?
Nej, bara hon. Hon tittade ut när hon hörde mig prata med polisen.

På larmsamtalet hör jag att det vekar som att du pratar med någon annan, du säger ”det är ingen fara”. Är det den kvinnan du pratar med då?
Det är hon, ja.

Du pratade i larmsamtalet om att det stod nån utanför, och du backade tillbaka. Kommer du ihåg det?
Då var jag nog förvirrad, för jag såg ingen utanför då. Det var nog första gången.

Björn får lyssna på larmsamtalet, den delen där han ser en person.

Det väcker inte något minne, men om jag sa det så såg jag säkert något. Jag har inget minne av det nu.

Du pratade en del om hylsor på larmsamtalet. Tog du på några hylsor?
Nej.

Tog du på något annat, dörren eller så?
Nej.

Finns det något annat du kommit tänka på som du vill tillägga?
Nej.

Uppläst och godkänt.

Polisen

Förhör

Signerat av

Signerat datum

Enhet	Diarienr
Region Mitt, Grova brott 1 PO Uppsala	5000-K1074918-22

Hörd person	Personnummer
Holmberg, Anders Per Gunnar	

Den hörde är	ID Styrkt	Sätt	Ställning till misstänkt - målsägande - vittne
Vittne	Ja	Dataslagning	

Tolk

Språk

Ytterligare information om anledning till förhör

Underrättad om misstanke

Hörs gällande iakttagelser kring Ingvarsgatan 81

Underrättad om rätt till försvarare	Godtar den försvarare som rätten förordnar	Försvarare/ombud önskas	Försvarare/ombud närvarande

Förhörsledare	Förhörsdatum	Förhör påbörjat	Förhör avslutat
Jenny Rönnelöw	2022-09-16	14:05	14:20

Förhörsplats	Typ av förhör	Förhörssätt
Ingvarsgatan 81	RB 23:6	

Förhörsvittne

Utskrivet av

Berättelse

Anders bor på Ingvarsgatan 81 som ligger snett mitt emot Ynglingagatan 28. Från Anders köksfönster har han utsikt mot cykelvägen som vetter in mot en skogsdunge.

I onsdags (14 september) gick Anders upp vid kl 05:00, han åt frukost vid kl 05:15-05:30 som han brukar göra. När han tittade ut genom köksfönstret såg han en bil stå nersläckt på cykelvägen, vid sista lyktstolpen. Han såg någon som rörde sig vid bagageluckan och höll på med något. Personen stod där kanske 3-4 minuter men Anders vet inte hur länge bilen stått där.
Bilen stod med nosen, norrut in mot skogen, sedan backade bilen mot Ingvarsgatan och åkte in på Ynglingagatan. Anders ställde sig och tittade vid fönstret och då såg han att bagageluckan var öppen och personen höll på med något i bagaget, sedan slog person igen luckan satte sig i bilen och backade.

På frågan om hur Anders upplevde backningen av bilen säger Anders att det gick inte långsamt men ej heller jättefort.

Anders tyckte att det var ett konstigt ställe att stå på, det har hänt att det åker bilar där men det är inte ofta. Det var mörkt så han såg inte vad det var för märke på bilen men han upplevde den som en nyare bil, "sedan modell", silveraktig i färgen.
Ljuset på lyktstolpen som stod i närheten lös men det var mörkt ute.

Anders bedömer åldern på föraren till runt 30 år, men det var bara en siluett, svårt att bedöma. Han såg inga andra personer kring bilen eller i närheten.

Anders har inte sett bilen tidigare vad han kan säga.

Förhöret avslutas

Polisen

Förhör

Signerat av

Signerat datum

Enhet	Diarienr
Region Mitt, Grova brott 1 PO Uppsala	5000-K1074918-22

Hörd person	Personnummer
Nilsson, Nils Karl Mats	

Den hörde är	ID Styrkt	Ställning till misstänkt - målsägande - vittne
Vittne	Nej	

Tolk	Språk

Ytterligare information om anledning till förhör	Underrättad om misstanke
Med anledning av ev iakttagelser Hällkistgatan tid 9-11/9-22 Uppsala	

Underrättad om rätt till försvarare	Godtar den försvarare som rätten förordnar	Försvarare/ombud önskas	Försvarare/ombud närvarande

Förhörsledare	Förhörsdatum	Förhör påbörjat	Förhör avslutat
Kristoffer Fredriksson	2022-10-16	10:15	10:20

Förhörsplats	Typ av förhör	Förhörssätt
	RB 23:6	Konceptförhör

Förhörsvittne	Utskrivet av

Berättelse

Nilsson är sammanboende på den aktuella adressen. Han uppger att den aktuella helgen 9-11/9-22 kan han ha uppmärksammat en ljus Toyota som stod vid adress 22.

Han är osäker på exakt färg men är säker på att den inte var mörk. Nilsson har inget annat som han la märke till gällande bilen. Inga personer som han kommer ihåg som kan sättas i anslutning till bilen. Han minns helgen med anledning av att det var fint väder den helgen och att han spelade golf lördag samt söndag.

Uppläst allteftersom det nedtecknades och godkänt.

Polisen

Förhör

Signerat av

Signerat datum

Enhet	Diarienr
Region Mitt, Grova brott 1 PO Uppsala	5000-K1074918-22

Hörd person	Personnummer
Nilsson, Nils Karl Mats	

Den hörde är	ID Styrkt	Sätt	Ställning till misstänkt - målsägande - vittne
Vittne	Ja	Kontrollfrågor	

Tolk	Språk

Ytterligare information om anledning till förhör	Underrättad om misstanke
Iakttagelser på Hällkistgatan 9-11 september	

Underrättad om rätt till försvarare	Godtar den försvarare som rätten förordnar	Försvarare/ombud önskas	Försvarare/ombud närvarande

Förhörsledare	Förhörsdatum	Förhör påbörjat	Förhör avslutat
Anna Hågedal	2022-11-08	13:38	14:01

Förhörsplats	Typ av förhör	Förhörssätt
	RB 23:6	Telefonförhör

Förhörsvittne	Utskrivet av
	Konceptförhör

Berättelse

Du har tidigare pratat med en kollega till mig som knackade dörr på Hällkistgatan. Du sa då att du eventuellt hade lagt märke till en bil som stod parkerad vid Hällkistgatan 22 helgen 9-11 september. Minns du det?
Ja.

Var det något särskilt som gjorde att du la märke till just den bilen?
Nej, men det är så att när man kliver ut ur vårt hus på väg mot vår bil, så går man i riktning mot det huset. Så då tittar man liksom in där. I och med att jag vet att de hyr ut huset, så har jag sett att det är lite olika bilar där. Deras son eller dotter är där ibland också. Så man bara tittar. Jag detaljstuderar inte, men jag märker att det inte är deras egna bilar. Innan jag visste att de hyrde ut så såg jag att det var bilar där och blev lite förvånad, jag undrade vad det var, men jag gjorde inget åt det då. Jag pratade med dem efteråt, och då berättade de att hyrde ut.

Kan du minnas vilken tid bilen stod där?
Vi var ut, jag och min hustru, jag tror det var mitt på dagen, lunchtid. Vi skulle spela golf. Kanske att jag har det i min träningsapp, jag ska kolla.

Mats tittar i sin telefon.

Det borde ha varit strax efter 12 den 11:e september.

Spelade du golf 9:e eller 10 september?
Ja, men jag tror det var 11:e jag såg bilen. Men jag är itne säker. Det kan ha varit lördagen eller söndagen. Jag är inte säker på att det var just den tiden, jag var ute flera gånger.

Var det mörkt eller ljust ute när du såg bilen?
Ljust.

Du nämnde att det kanske var en Toyota du såg. Hur såg du att det var en Toyota?
Toyota eller Hyundai. De har ju lite speciell logga. **Tillägg vid uppläsning:** Kan ha varit en

Lexus också, de har ju liknande märke.

Var det på loggan du såg bilmärket?
Ja. Jag tror det var en norsk regskylt.

Såg du vilken modell av bil det var?
Nej. Inte någon av de minsta modellerna. Den stod i carporten, och det står en buske emellan, så jag såg inte helt. Men man ser främre delen av bilen.

Var den inbackad alltså?
Ja. Alla brukar backa in i den där carporten.

Combi/Sedan/SUV?
Nej, minns inte.

Minns du något annat gällande bilens utseende? Märke/skador?
Nej. En skada hade jag nog lagt märke till.

Vad minns du av bilens färg?
Ljus färg. Jag tror inte att den var vit, men någon annan ljus färg. Silver kanske. Gul var den nog inte, det hade stuckit ut. Men kanske ljusgrå eller ljusblå.

Vet du hur länge stod bilen där?
Nej.

Satt det någon i bilen?
Nej, det hade jag lagt märke till om det gjort, det hade varit konstigt.

Var det någon rörelse kring bilen? Några människor?
Nej. Den var parkerad, det är den minnesbilden jag har. Den står där, men ingen aktivitet runt huset eller på tomten. Det var lugnt. Det är oftast det här. Man märker om det är något som sticker ut, det kan räcka med en bil med hög musik.

Du nämnde regskylten?
Ja, jag har åkt fram och tillbaka till Arlanda i 40 år, jag är ganska bra på att känna igen regskyltar. Jag tyckte det såg ute som en norskt skylt. Det är nog därför jag minns något överhuvudtaget av det här tror jag.

Hur ser en norsk regskylt ut?
Två bokstäver, och sen siffror. Och så norska flaggan. Typsnittet är inte som på svenska skyltar heller.

Är de vita som våra?
Ja, de är vita. Eller de kan vara, jag tror det finns olika färger, men den här tror jag var vit. Jag vet inte om de har samma system som oss, att taxi är gult och så.

Minns du den här som vit?
Ja.

Har du eller någon du känner någon privat övervakningskamera i området kring Hällkistgatan?
Nej, inte vad jag känner till.

Finns det något annat som du kommer att tänka på som vi kan tänkas vilja veta?
Nej.

Uppläst och godkänt från förhörsanteckningar.

Polisen

Förhör

Signerat av

Signerat datum

Enhet	Diarienr
Region Mitt, Grova brott 1 PO Uppsala	5000-K1074918-22

Hörd person	Personnummer
Fovér, Thomas	

Den hörde är	ID Styrkt	Ställning till misstänkt - målsägande - vittne
Vittne	Nej	

Tolk	Språk

Ytterligare information om anledning till förhör	Underrättad om misstanke
Med anledning av ev iakttagelser 20220909-20220911, Uppsala Hällkistgatan.	

Underrättad om rätt till försvarare	Godtar den försvarare som rätten förordnar	Försvarare/ombud önskas	Försvarare/ombud närvarande

Förhörsledare	Förhörsdatum	Förhör påbörjat	Förhör avslutat
Kristoffer Fredriksson	2022-10-16	10:00	10:07

Förhörsplats	Typ av förhör	Förhörssätt
	RB 23:6	Konceptförhör

Förhörsvittne	Utskrivet av

Berättelse

Thomas tillfrågas om iakttagelser eller något han kommer att tänka på som har hänt i och omkring dennes adress under hösten.

Thomas uppger att han inte kan komma på någonting, det är en liten gata och jag har god uppsikt över det som händer. Vid frågan gällande 9-11/-22 så kommer han ihåg att det kan ha varit ett större sällskap som anlände till adress 22. Dessa var vad han minns 4-6 personer och vara i åldern 55år och därutöver. Han kommer inte ihåg några bilar eller annat.

Thomas uppger även att vad han tror helgen 1-2/-22 att det kom några med en ljus taxibil, Thomas ändrar sig och uppger att det var nog två taxibilar som lämnade av ett sällskap på fler än tre personer vid adressen 22. Dessa personer var av sydeuropeiskt ursprung.

Thomas tillfrågas specifikt gällande helgen 9-11/9-22 och att det var "valhelgen". Thomas har inget minne av att det var något speciellt han hade uppmärksammat denna helg. Var hemma vet han och har tycker han bra koll på området.

Uppläst allteftersom det nedteckandes och godkänt.

Polisen

Förhör

Signerat av

Signerat datum

Enhet	Diarienr
Region Mitt, Grova brott 1 PO Uppsala	5000-K1074918-22

Hörd person	Personnummer
Fovér, Thomas	

Den hörde är	ID Styrkt	Sätt	Ställning till misstänkt - målsägande - vittne
Vittne	Ja	Kontrollfrågor	

Tolk	Språk

Ytterligare information om anledning till förhör	Underrättad om misstanke
Kompletterande frågor om iakttagelser vid Hällkistgatan 22	

Underrättad om rätt till försvarare	Godtar den försvarare som rätten förordnar	Försvarare/ombud önskas	Försvarare/ombud närvarande

Förhörsledare	Förhörsdatum	Förhör påbörjat	Förhör avslutat
Anna Hågedal	2022-11-07	16:00	16:17

Förhörsplats	Typ av förhör	Förhörssätt
	RB 23:6	Telefonförhör

Förhörsvittne	Utskrivet av
	Konceptförhör

Berättelse

Du har tidigare berättat att du sett en eller två taxibilar lämna av ett antal personer vid Hällkistgatan 22 under helgen 1-2 september. Minns du det?
Ja, men det var 1-2 oktober, eller sista helgen i september.

Vilken tid på dagen stannade taxibilarna?
Dagtid. Kommer inte ihåg om det var morgon eller mitt på dagen, men det var ljust ute.

Var det en eller två bilar?
Två bilar. Jag reagerade för att jag visste inte då att deras hus var uthyrt. Tidigare när de har varit hemma så har de följt med ut på gatan när de hade gäster, men inte nu. Jag såg att sällskapet tittade i telefonerna, som att de stämde av adress innan de gick in.

De gick in alltså?
Ja, eller de gick in på tomten såg jag. Det är vad jag ser från mitt fönster.

Hur länge stod taxibilarna där?
De lämnade bara av.

I förra förhöret beskrev du att det var en ljus taxibil, vad betyder ljus? Färg?
Jag vet inte vilka sorters taxibilar det var. Jag minns inte färgerna.

Minns du alls hur de såg ut?
En av dem var en toyota prius, men det är det enda jag minns.

Färg?
Minn inte.

*Hur såg du att det var taxibil*ar *?*
De hade skyltar på taket och dekaler på bilarna.

Personerna som klev ur bilarna, berätta om dem.

Skulle säga ungdomar. Såg ut att komma från södra Europa.

Ungdomar, hur gammal är det?
20-årsåldern. Unga vuxna.

Hur många?
Fem-sex stycken.

Män/kvinnor?
Blandat.

Minns du om de klev ur baksätet eller framsätet på taxin?
Det var många som klev ur den första i alla fall, så nån kanske satt fram. Ingen klev ur från förarposition.

Klev någon av chaufförerna ut?
Det vet jag inte.

Minns du hur de var klädda?
Nej. Jag reagerade inte så mycket. De hade resväskor och grejer.

Hade de mycket bagage?
Nja, de hade rullväskor. Typ handbagagestorlek.

Såg du dem någon mer gång?
Jag såg att det var människor som rörde sig till och från huset den helgen, jag antar att det är dem.

Såg du taxibilarna igen?
Nej.

Har du någon privat övervakningskamera kopplad till ditt hus?
Nej.

Du nämnde i förra förhöret att det fanns en annan händelse då du såg folk där. Berätta om den andra händelsen.
Det kan ha varit den helgen det gällde, det var under första halvan av september. Det var 4-5 personer som var där. Jag kommer inte ihåg jättemycket detaljer, men jag ser ut genom fönstret när jag står och lagar mat. Jag reagerade mest på när de skulle åka därifrån. De hade två bilar där då vill jag minnas. De stod ute på gatan och packade ihop. Blandat män och kvinnor, medelålders. 55-60 år typ.

Packade ihop?
Som att de reste därifrån.

Hade de mycket bagage?
De hade bagage i alla fall. Som weekend-väskor och sånt.

Om de unga sa du att du gillade på ursprung från södra Europa. Vad skulle du gissa på om dessa?
Det var vita personer. Jag tänkte att det var vänner till dem som bor där. Skulle kunna ha varit svenskar.

Var det här en helg?
Ja.

Någon gång i första halvan av september?

Ja.

Pratar du med grannarna på nr 22?
Inte regelbundet.

Har ni pratat om detta?
Nej. Efter att din kollega var här så var de borta några veckor tror jag. Jag har hejat, men inte pratat sedan dess.

Uppläst. Vid uppläsning förtydligar Thomas att bilarna vid den andra tillfället inte var taxibilar, men han minns inte hur de såg ut.

Något att tillägga?
Vid något tillfälle har det varit högljutt ute på gatan, men jag kan inte koppla ihop det med någon av de här händelserna.

Polisen

Förhör

Hyrt ut sin bostad via Airbnb sept 2022

Signerat av

Signerat datum

Enhet	Diarienr
Region Mitt, Grova brott 1 PO Uppsala	5000-K1074918-22

Hörd person	Personnummer
Pändel Berggren, Göran	

Den hörde är	ID Styrkt	Sätt	Ställning till misstänkt - målsägande - vittne
Vittne	Ja	svenskt körkort	

Tolk	Språk

Anledning till förhör / Misstankar som misstänkt har underrättats om	Underrättad om misstanke
Mord, Försök till	

Ytterligare information om anledning till förhör
Hyrt ut sin bostad via Airbnb september 2022.

Underrättad om rätt till försvarare	Godtar den försvarare som rätten förordnar	Försvarare/ombud önskas	Försvarare/ombud närvarande

Förhörsledare	Förhörsdatum	Förhör påbörjat	Förhör avslutat
Kristina Söderström	2022-10-17	10:30	11:14

Förhörsplats	Typ av förhör	Förhörssätt
Den hördes bostad	RB 23:6	Ljudbandsförhör

Förhörsvittne	Utskrivet av
	Konceptförhör

Involverad personal	Funktion
Jenny Rönnelöw	Biträdande förhörsledare

Berättelse

Förhöret är en sammanfattning av en inspelning och finns sparad i FILIP.

Göran Berggren bor på Hällkistgatan 22 tillsammans med sin fru Maria.
De hyr ibland ut sitt hus via Airbnb, och han minns ett tillfälle i september, mycket väl.

Det var en tjej som heter Karina som tog kontakt med honom via telefon och berättade att hon ville hyra hans hus mellan den 9–11 september, för två personer. Det här var första gången som de hade kontakt.
Hon berättade att hon ville komma till Uppsala under helgen och hälsa på sin mamma som var sjuk. Göran undrade när de skulle komma, och hon svarade att de skulle komma sent på kvällen. Hon undrade om de skulle träffas, och Göran svarade att det skulle han nog inte hinna med. Han informerade henne att han skulle larma av huset innan de kom, att nyckeln skulle finns en keybox, och hon fick koden dit. Göran uppgav att hon lät normal och det var ett kort samtal.
Göran behövde inte larma av på plats, utan han sköter det via sin mobiltelefon.

Göran uppgav att det finns inga inpasseringsuppgifter som han har kopplat in på larmet, så det går inte att veta när de kom, eller hur dem har gått in och ut ur huset.

Förhörsledarens anteckningar: Under förhöret tog Göran fram sin telefon, och via sin APP på Airbnb förevisade han förhörsledarna hans och Karinas konversation. Göran kunde se i appen Airbnb att tjejen heter Karina Dziczek och blev medlem i september 2022. Hon betalade summan 5 058, 82 kr till Airbnb. Pengarna gick sedan vi Paypal till Göran.

Se bildbilaga märkt Airbnb.

Göran har haft SMS kontakt med Karina på telefonnummer 072–3864246. Se bildbilaga märkt sms.
Den första kontakten de hade var fredagen den 9 september kl. 20:55 när han undrade om det gick bra för dem. Han fick inget svar, så på lördagen den 10 september kl. 09:20 skrev han igen, om att han och frun planerade att komma till huset för att parkera sin vita Honda vid huset, ifall de undrade vart den kom ifrån.

Samma dag, lördag, kl. 11:43 så svarade Karina och skrev att det inte var några problem.
Göran skrev att dem måste hämta sina röstkort i huset. Karina svarade direkt att det inte var någon fara för de skulle strax åka till mamman. Karina undrade om han ville att hon skrev när de lämnade huset så han kunde ha huset för sig själv.
Göran svarade att de skulle vara där om 10 minuter, och att de bara skulle hämta röstkortet på kontoret.
Karina svarade genast att det var ok, ingen fara. Hon var på Rusta och hennes kille sov, så det var bara att gå in.

När Göran kommer till huset så var det ingen hemma. Han tänkte inte på om han såg några skor i hallen.
Han observerade att det stod en scooter på laddning i köket. Det låg flera ballonger på köksbordet, samt godispapper.
Han såg att det fanns en take away påse från McDonald som stod på köksbänken.

Göran gick bara in på sitt kontor och hämtade röstkorten. Han gick aldrig ner till sovrummen som finns på nedre botten, och han träffade inte på någon i huset. Han hörde inga röster, såg ingen bil eller cykel utanför bostaden.
Han har aldrig träffat paret fysiskt.

Söndagen den 11 september kl. 07:09 skrev Karina till Göran att de åker hem kl. 10:00.
Göran undrade om allt gått bra. Karina svarade att de var väldigt nöjda över vistelsen och det hade varit toppen. Hon skrev även att de kanske kommer tillbaka till Uppsala om 4–6 dagar, och undrade om Göran var intresserad av att hyra ut huset igen. Göran svarade vilka dagar som var aktuella. Karina svarade att hon tror det blir något runt helgen och att hon måste dubbelkolla med sitt jobb, och sedan återkomma till honom.

Senare på söndagen kom Göran och hans fru hem, och då var paret borta. De upptäckte att golvet var skadat med svart färg som om man kört med scooter inomhus, dels vid köksbordet men även på golvet vid matsalsbordet.
Det låg en filt kvarglömd på soffan i vardagsrummet som var inte var ihop vikt. Intill filten låg en vit snusdosa av märket Velo.
(förhörsledarens anteckning: filten är numera tvättad. Den togs i beslag. Se bildbilaga märkt kvarglömda saker. Snusdosan har slängts. Se foto i bildbilaga märkt sms)

Det stod några gastuber i parets rum i källaren, samt att fönstret inte var stängt.
Han kunde även se att båda balkongdörrarna inte var stängda och låsta. Se bildbilaga märkt sms.
Paret hade använt ytterligare ett sovrum, som inte var avtalat. Där stod en burk energidryck. Göran tror att någon har legat i det rummet för där finns en tv. Burken slängdes i samband med att de städade.

Garderobsdörren till hans privata garderob stod öppen, och han hittade sina privata mysbyxor som låg hängda över sänggaveln i parets rum. (förhörsledarens anteckning: Det finns inga

förutsättningar för teknisk undersökning då byxorna är tvättade)

Någon har använt hans tofflor som stod i hallen. (förhörsledarens anteckning: Det finns inga förutsättningar för teknisk undersökning då Göran använt tofflorna under resan till Spanien som de precis kommit hem ifrån)

Påsen från McDonalds, använda ballonger samt godispapperen låg kvar i köket. De använda ballongerna slängdes medan de oanvända som låg i sina påsar sparades. (förhörsledarens anteckning: De togs i beslag den 14 oktober)

Göran och hans fru tyckte det var konstigt att det låg så mycket ballonger kvar. De tänkte att de kanske hade haft barnkalas, men Karina hade sagt att hon var här för att hälsa på sin sjuka mor, så det var något de reagerade på.
De hade lämnat kvar en påse Vicks honung samt en påse bilar som var obruten. Göran tror att dem sparats, men när han letade i huset så hittade han dem inte.

Göran har även hittat på ytterligare en burk energidryck på altanräcket. Burken har slängts i samband med att Göran städat huset.

Det fanns en flaska schampo som paret lämnade kvar. (förhörsledarens anteckning: flaskan togs i beslag. Se bildbilaga märkt kvarglömda saker)

Vad Göran kunde så hade de inte använt kylskåpet. Han kunde inte heller se att det fanns spår att de diskat, för det fanns inget i diskhon eller i diskstället.
Paret har haft tillgång till hela huset. Göran hade låst kontoret och skåpet med vinylskivor som finns i vardagsrummet.
Han kunde inte se att det saknas något i huset.

Måndagen den 12 september kl. 15:18 skrev Göran till Karina och informerade henne att de hade glömt att stänga och låsa båda altandörrarna och ett sovrumsfönster. Han skrev om att de använt båda sovrummen fast de bara skulle ha ett sovrum. Han skrev också om de svarta märkena i köksgolvet som måste slipas.

Karina svarade att hon hade varit borta en natt så hennes pojkvän måste ha gjort något under den natten. Hon undrade vad han skulle ha i ersättning för golvet. Hon bad om ursäkt och hon hade ingen aning om varför pojkvännen hade tagit med den in i huset.

Göran skrev att pojkvännen hade lånat ett par mjukisbyxor ur Görans garderob.
Garderobsdörren stod öppen och byxorna låg bakom sängen.

Karina svarade att hennes pojkvän var ett äckel, och att hon skulle ersätta Göran för golvet och köpa nya byxor till honom.
De pratade om hur ersättningen skulle gå till. Göran undrade hur Karina ville göra med de kvarglömda sakerna såsom en pläd, gasflaskorna, några läsk och ett schampo.

Karina svarade att han kunde slänga de sakerna. Hon skrev att hon skulle swisha honom för golvet. Hon skrev att hon arbetade till 22 den aktuella dagen på ett äldreboende, Hagagården i Haninge.
Göran skrev även till Karina att det luktade konstigt, som en parfym som var väldigt svår att vädra ut. Göran har påmint Karina om ersättningen men han har inte fått några pengar och Karina har inte hört av sig.

Göran har en känsla att Karina kanske bara hyrde huset i sitt namn. Han är inte säker på att

hon bott där, eftersom hon inte hade koll på hur det såg ut i huset.

Göran beskriver att el scootern var ganska stor, större än dem man brukar se. Den hade kraftiga massiva däck. Den var mörk till färgen, ev. grå.

Göran har ingen övervakningskamera eller webbkamera installerad.
Han har inte pratat med sina grannar ifall dem sett några bilar eller om de gjort några observationer

Det finns inget rum eller utrymme som inte har städats efter att paret åkte därifrån. Göran och hans fru har hyrt ut sin bostad till andra personer efter 9–11 september.

Förhöret avslutades.

Polisen

Datum
2022-10-18

Diarienummer
5000-K1074918-22

Bildbilaga

ANTECKNINGAR

Konversation mellan Göran Berggren och Karina Dziczek via Airbnb.

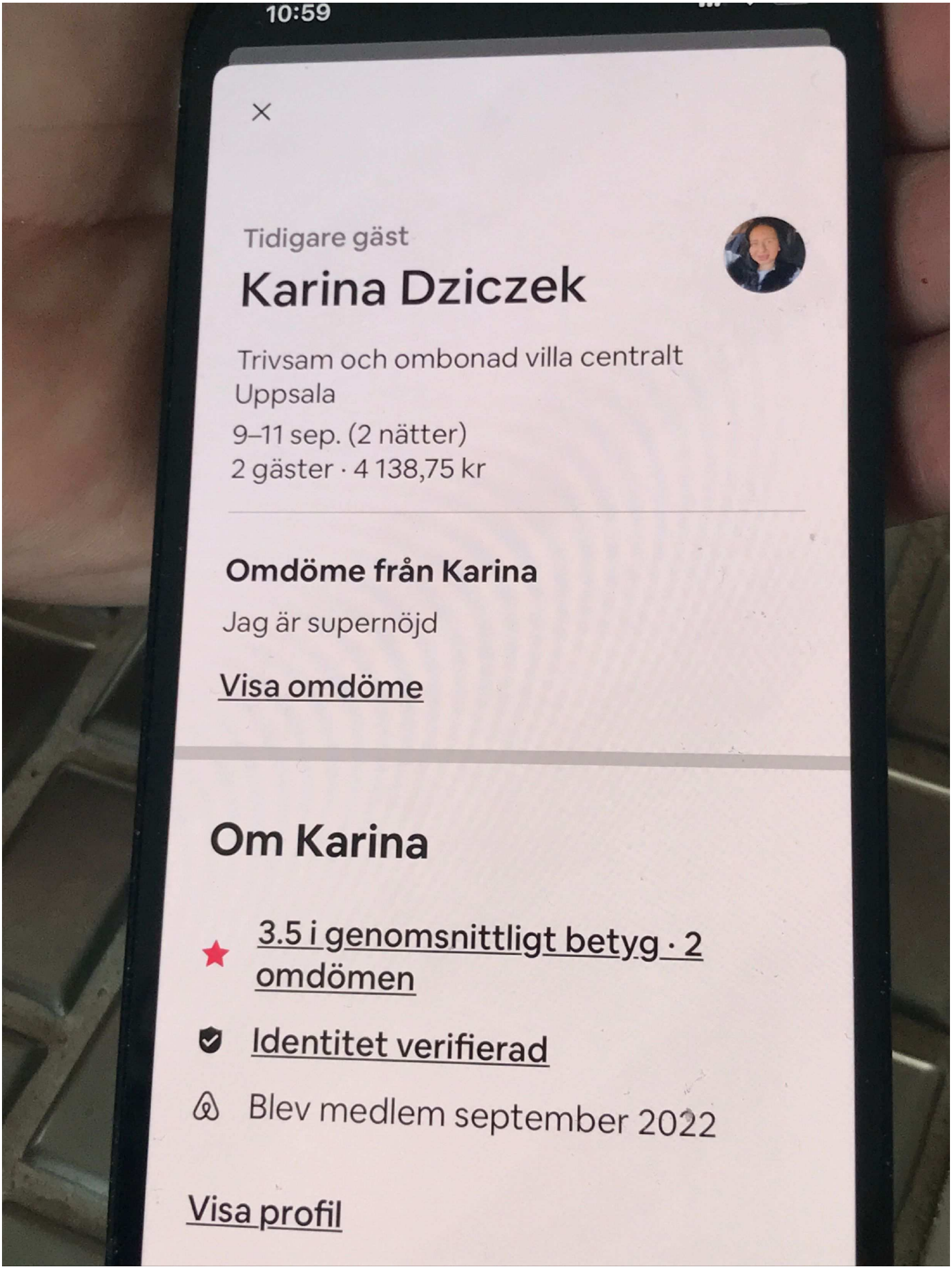
10:59
Tidigare gäst
Karina Dziczek
Trivsam och ombonad villa centralt Uppsala
9–11 sep. (2 nätter)
2 gäster · 4 138,75 kr
Omdöme från Karina
Jag är supernöjd
Visa omdöme
Om Karina
3.5 i genomsnittligt betyg · 2 omdömen
Identitet verifierad
Blev medlem september 2022
Visa profil

1. Airbnb

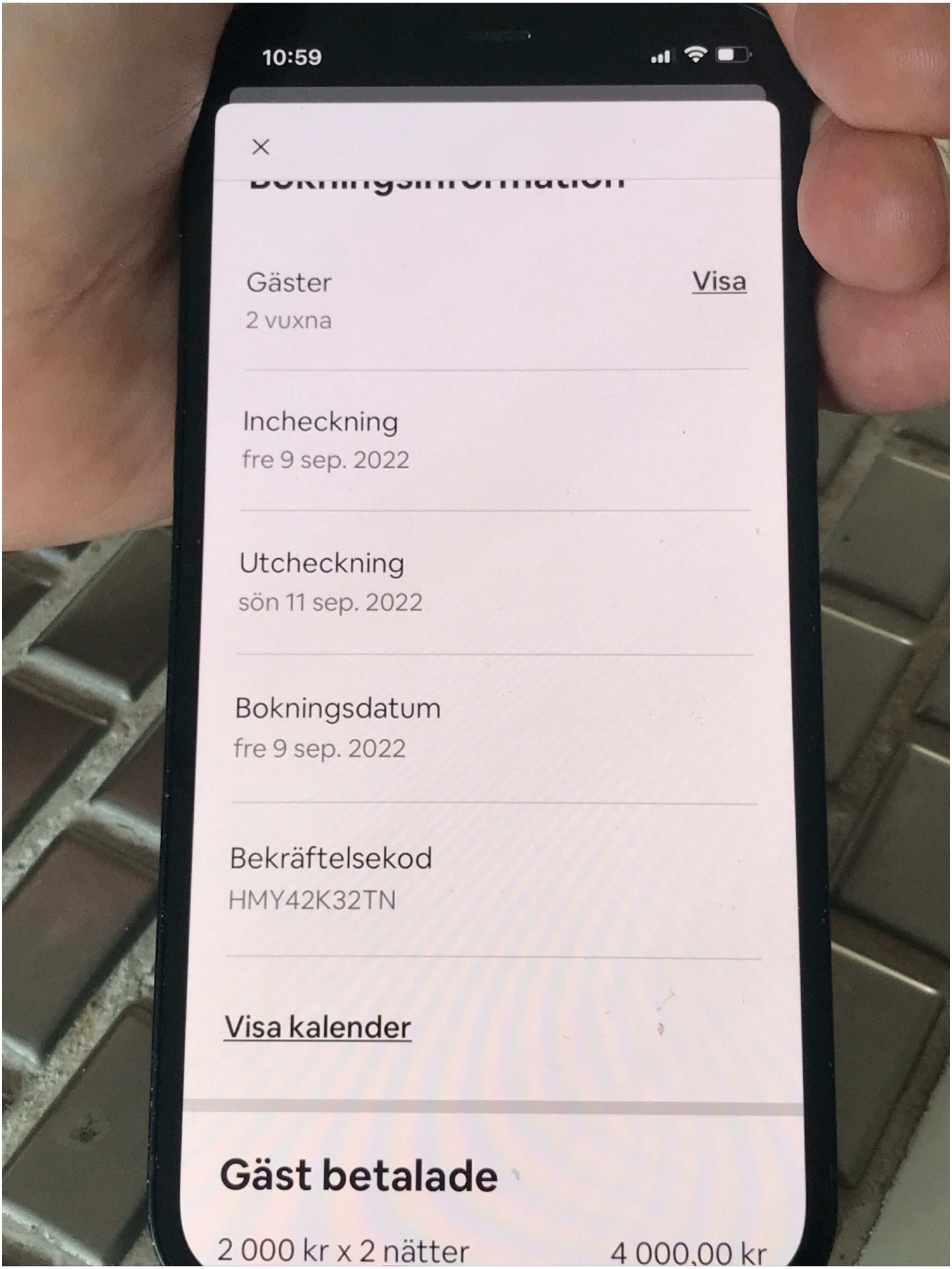
10:59
Gäster
Visa
2 vuxna
Incheckning
fre 9 sep. 2022
Utcheckning
sön 11 sep. 2022
Bokningsdatum
fre 9 sep. 2022
Bekräftelsekod
HMY42K32TN
Visa kalender
Gäst betalade
2 000 kr x 2 nätter
4 000,00 kr

2. Airbnb

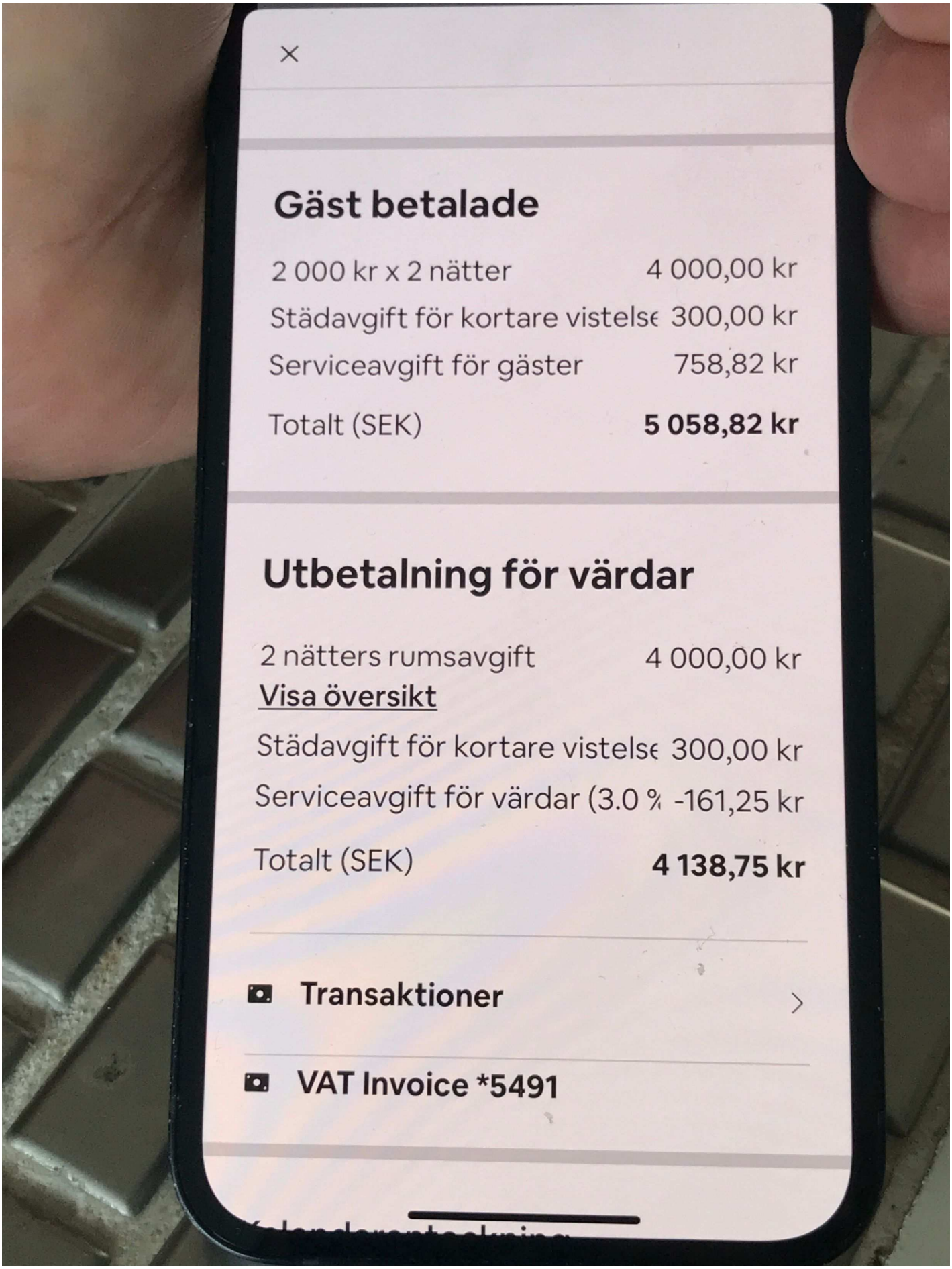
Gäst betalade
2 000 kr x 2 nätter 4 000,00 kr
Städavgift för kortare vistelse 300,00 kr
Serviceavgift för gäster 758,82 kr
Totalt (SEK) 5 058,82 kr
Utbetalning för värdar
2 nätters rumsavgift 4 000,00 kr
Visa översikt
Städavgift för kortare vistelse 300,00 kr
Serviceavgift för värdar (3.0 % -161,25 kr
Totalt (SEK) 4 138,75 kr
Transaktioner
VAT Invoice *5491

3. Airbnb

Polisen

Datum
2022-10-18

Diarienummer
5000-K1074918-22

Bildbilaga

ANTECKNINGAR

Konversation mellan Göran Berggren och Katarina Dziczek via sms.

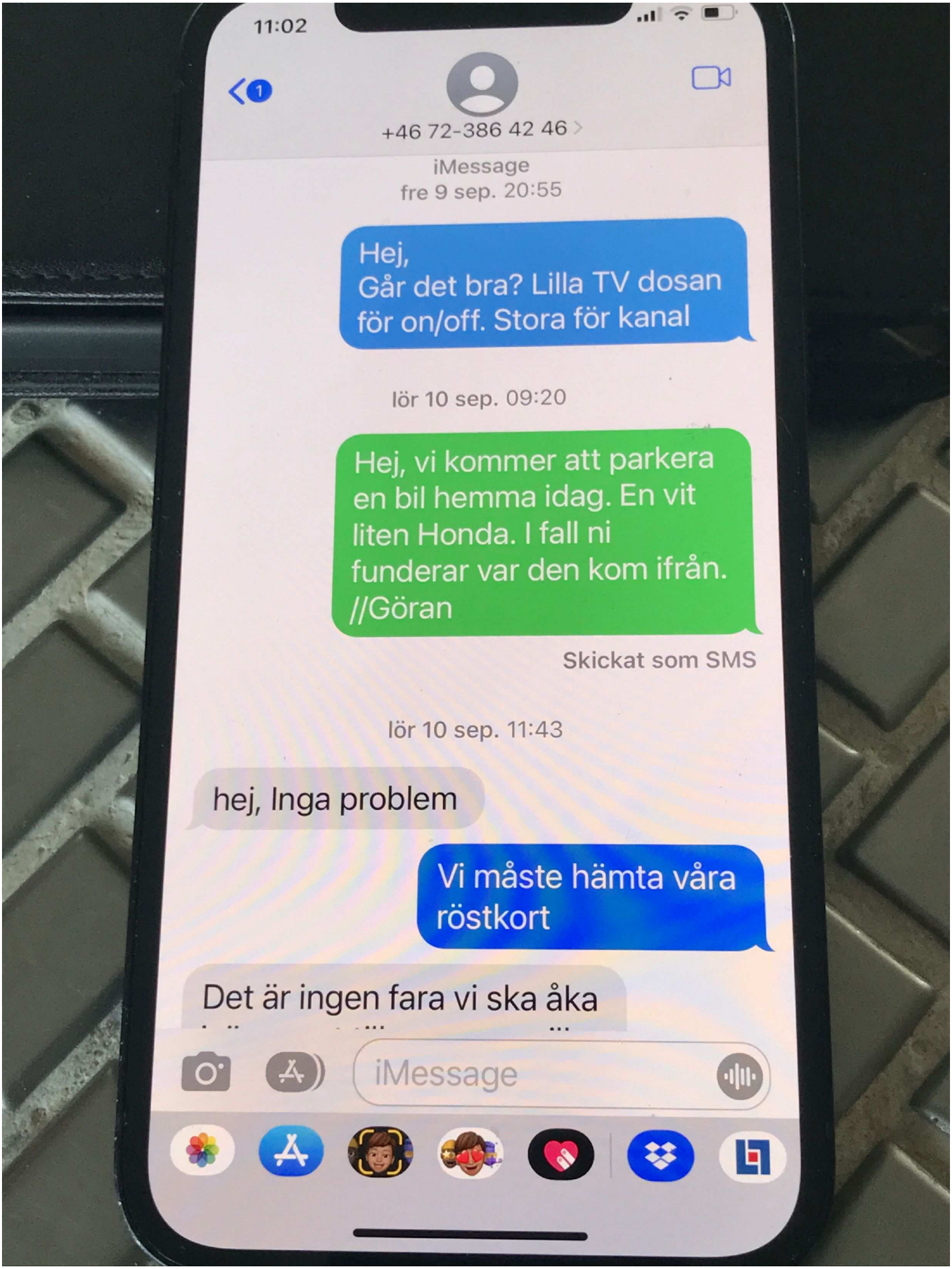

1. Sms mellan Karina och Göran.

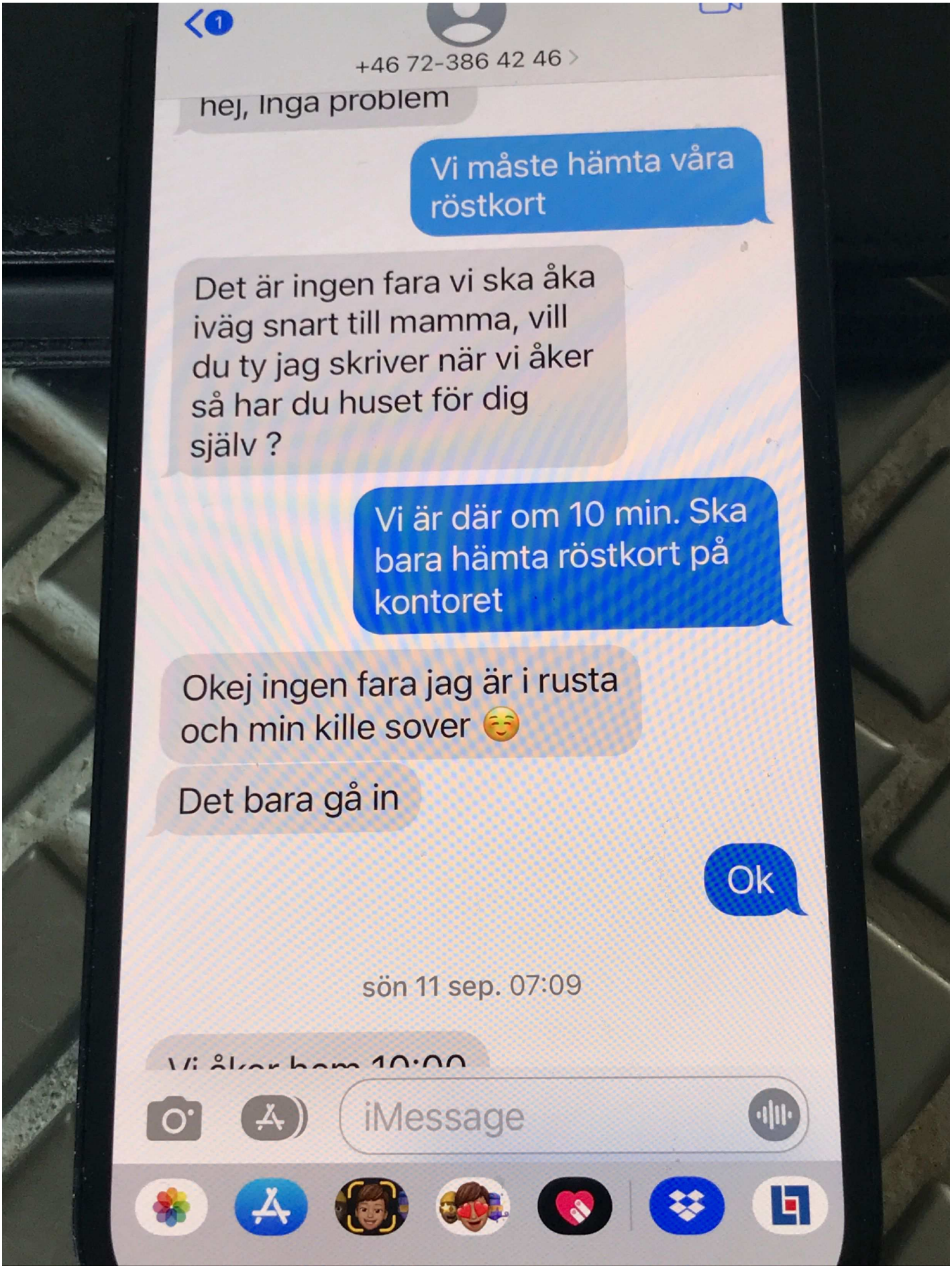

2. Sms mellan Karina och Göran.

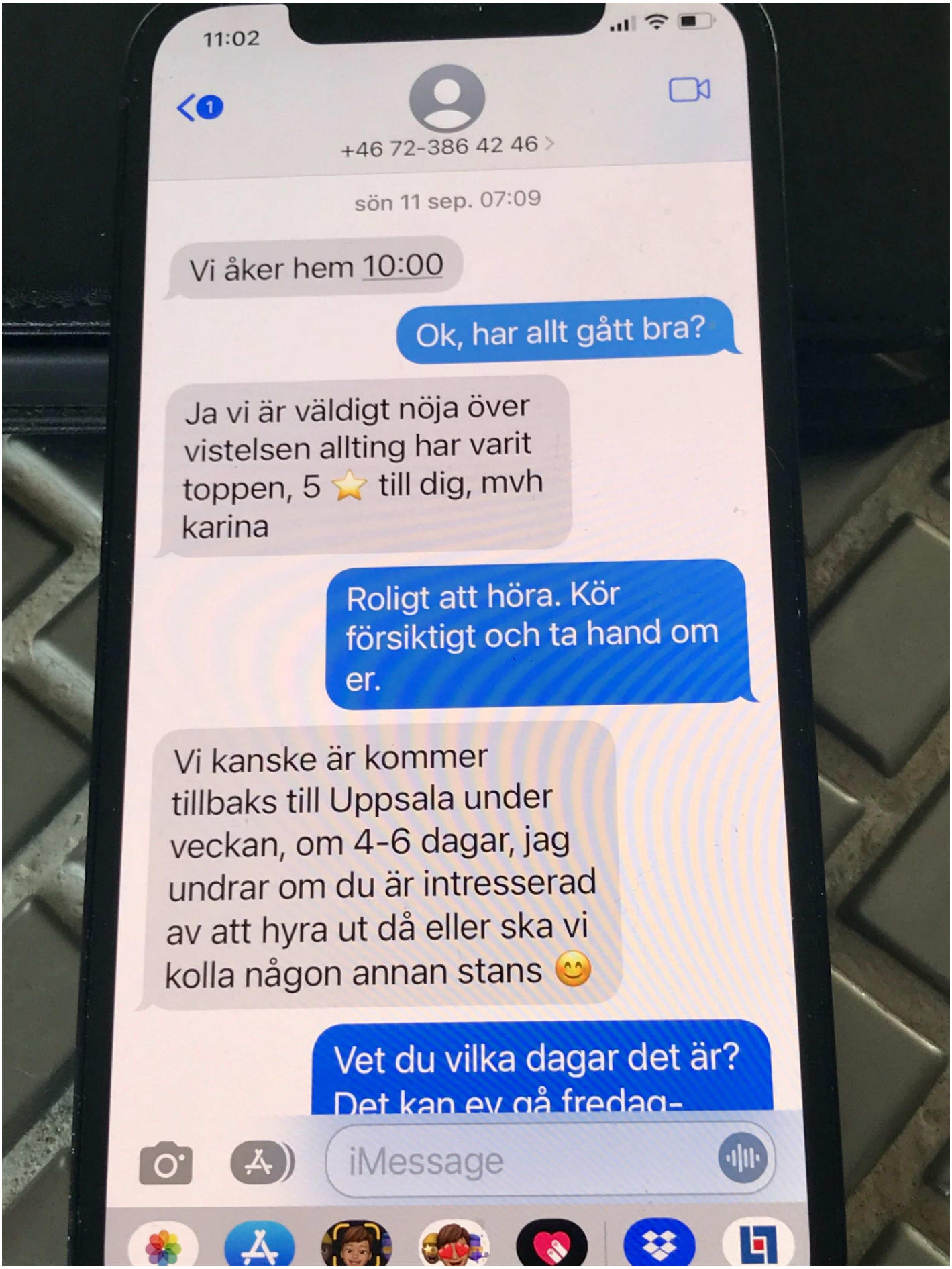

3. Sms mellan Karina och Göran.

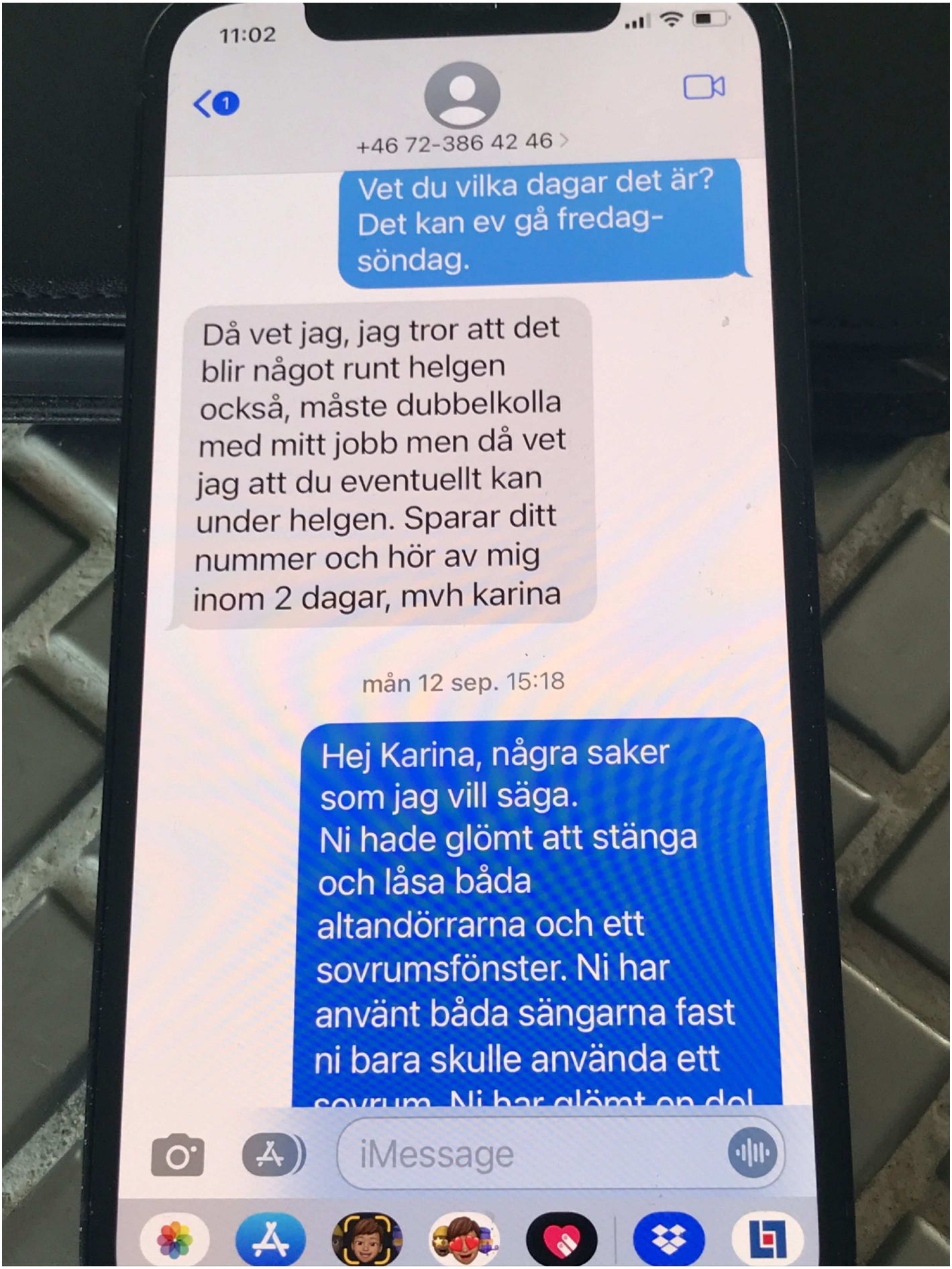

4. Sms mellan Karina och Göran.

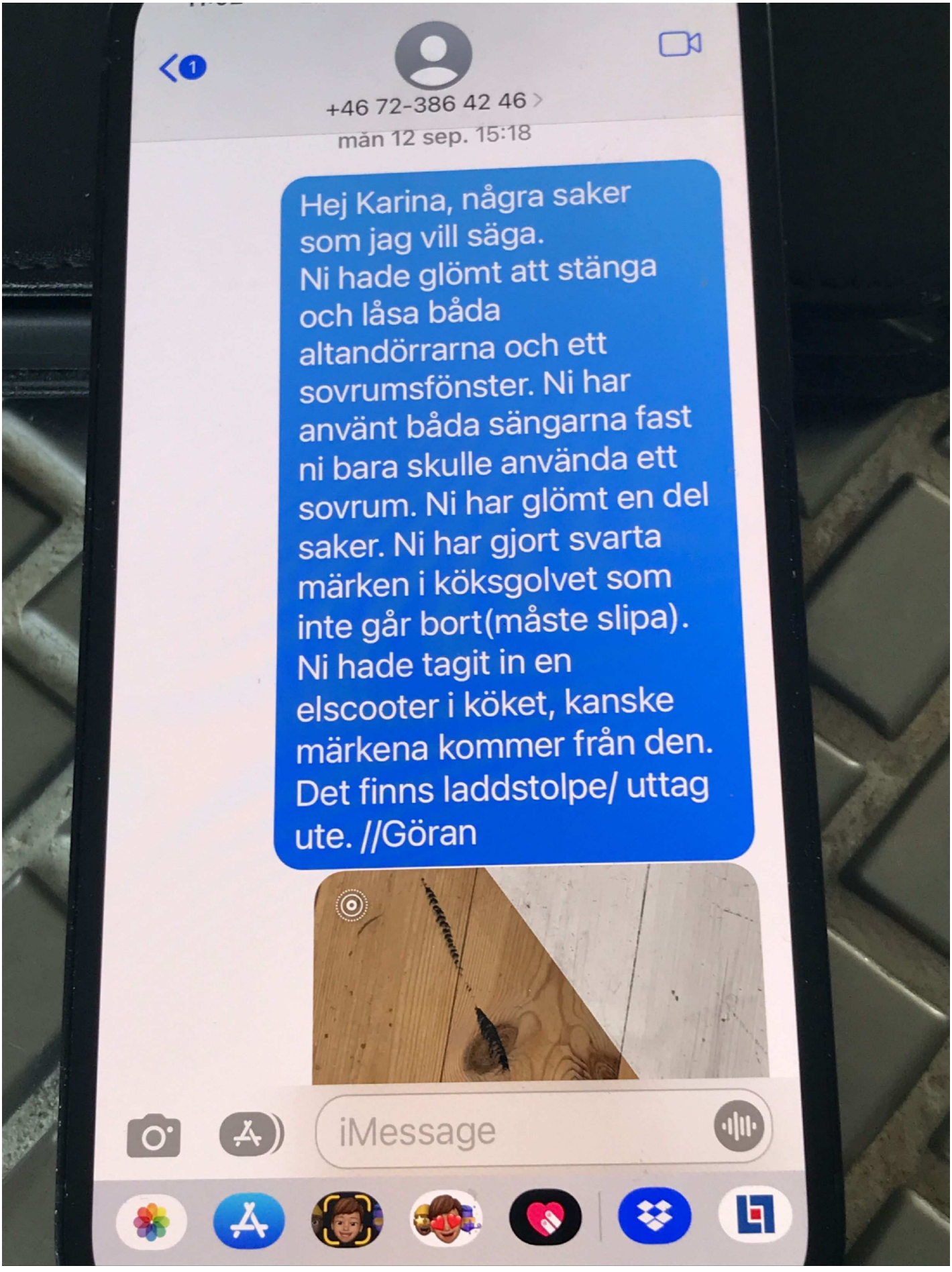

5. Sms mellan Karina och Göran.

6. Sms mellan Karina och Göran.

7. Sms mellan Karina och Göran.

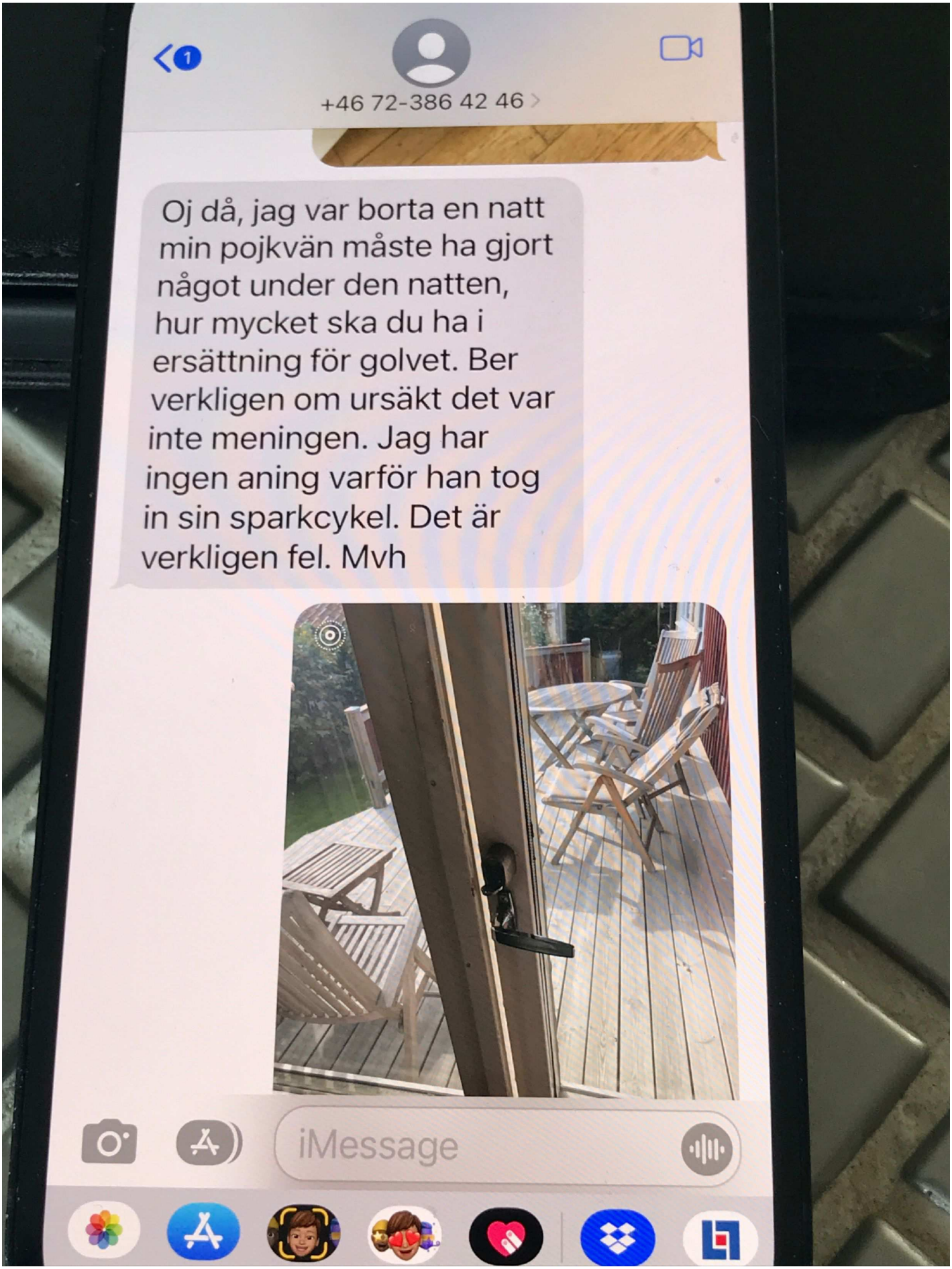

8. Sms mellan Karina och Göran.

9. Sms mellan Karina och Göran.

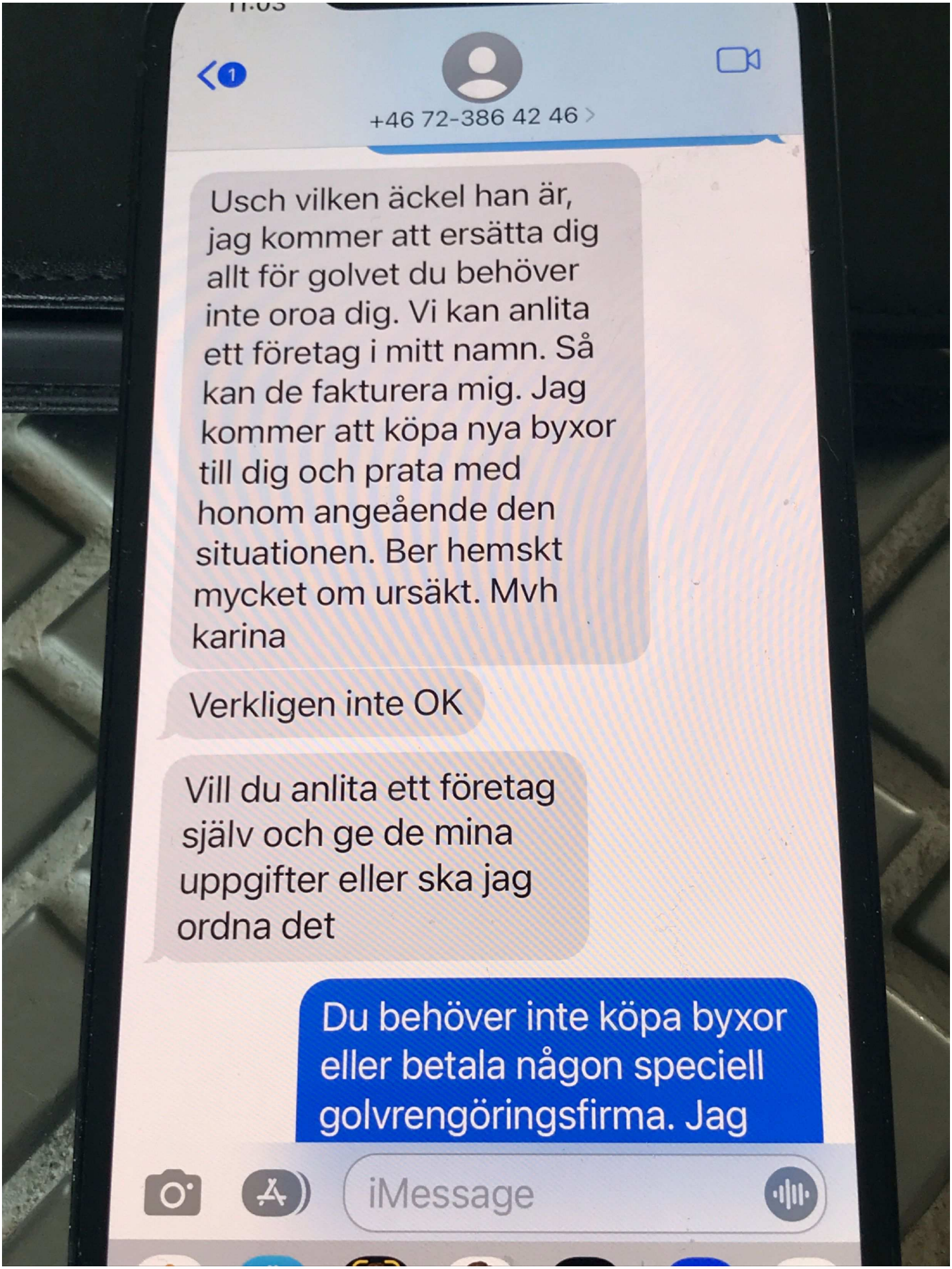

10. Sms mellan Karina och Göran.

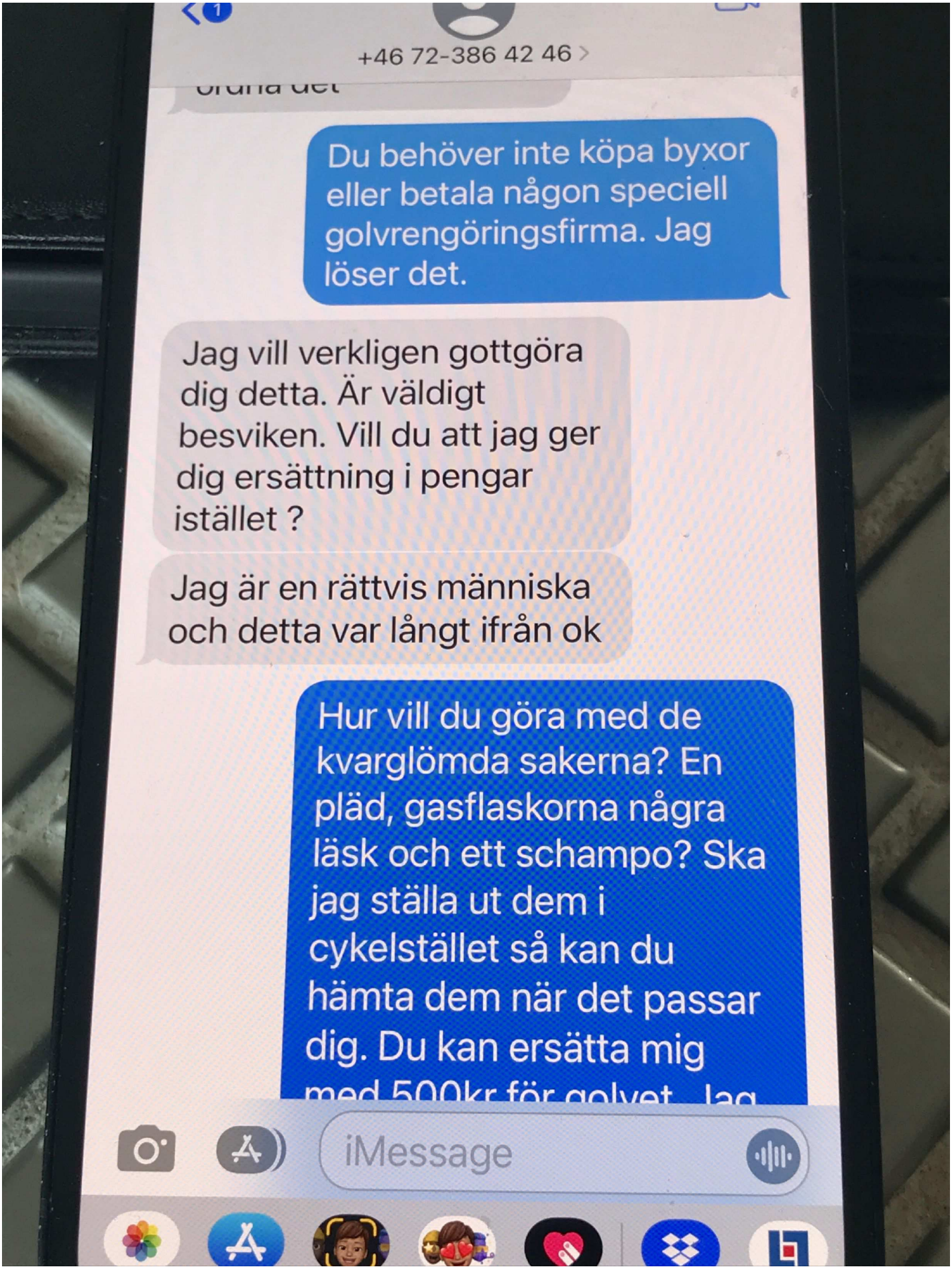

11. Sms mellan Karina och Göran.

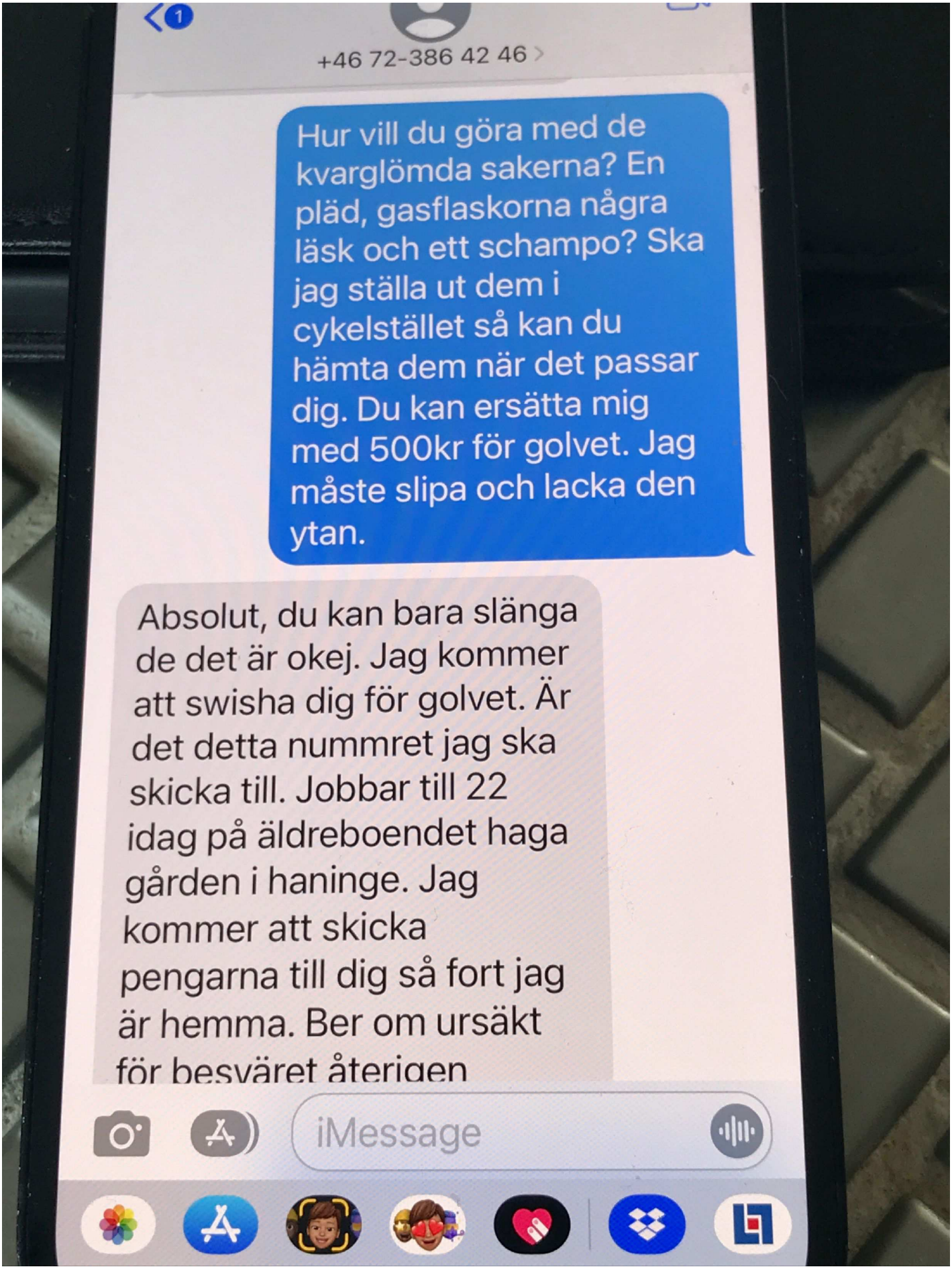

12. Sms mellan Karina och Göran.

13. Sms mellan Karina och Göran.

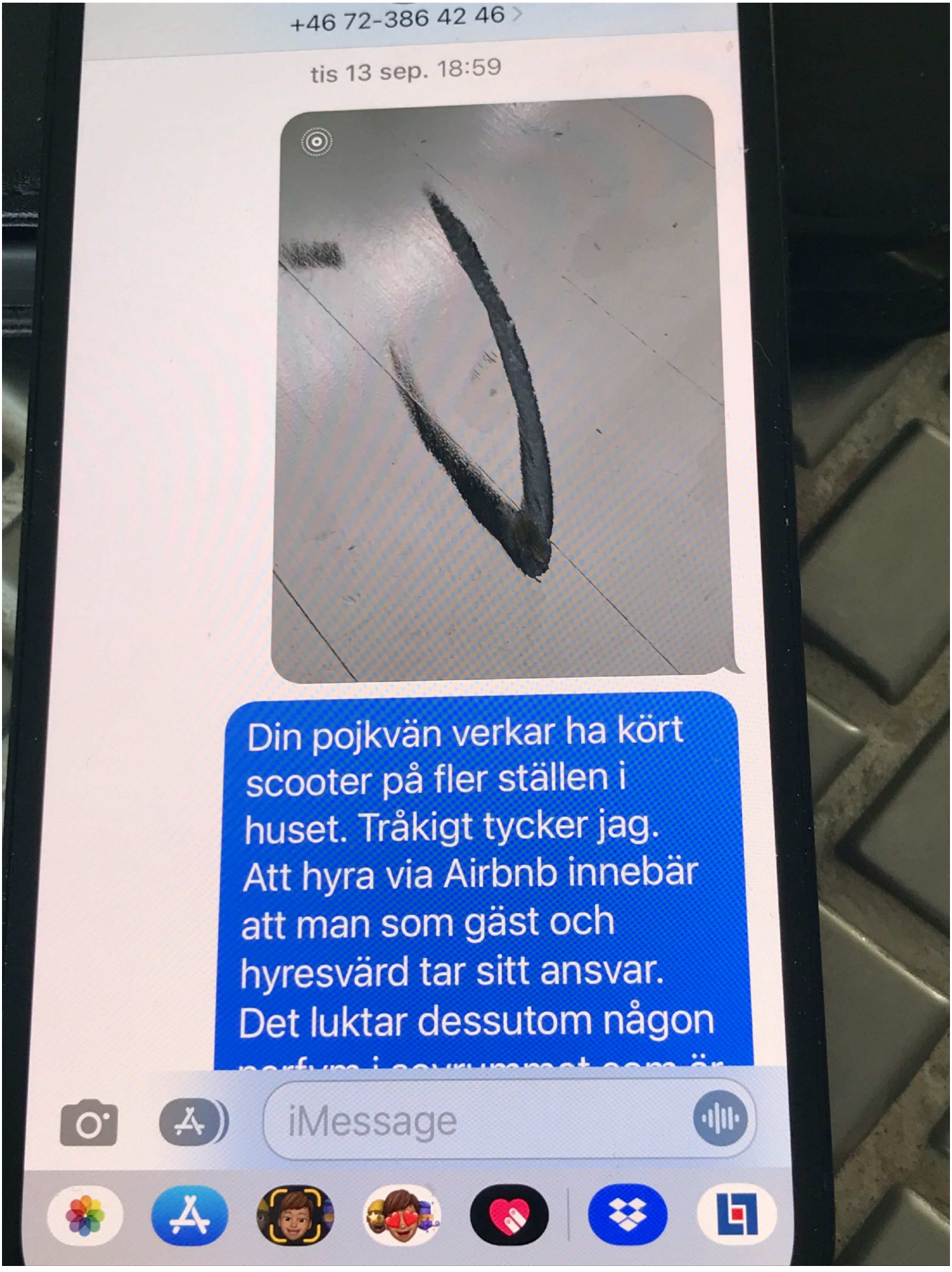

14. Sms mellan Karina och Göran.

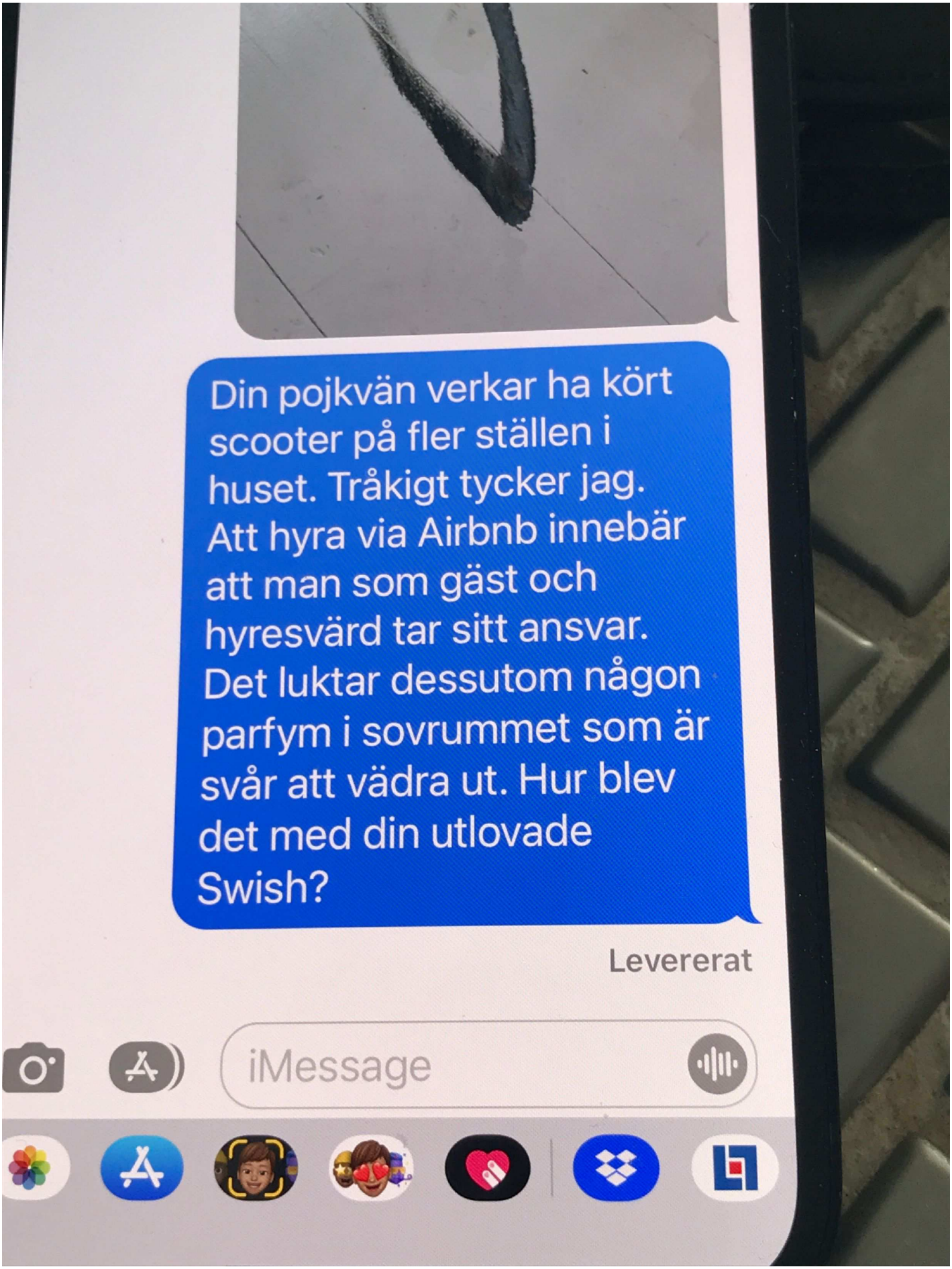

15. Sms mellan Karina och Göran.

Polisen

Datum
2023-02-20

Diarienummer
5000-K1074918-22

Bildbilaga

ANTECKNINGAR

Göran Berggrens joggingbyxor hängde över sänggaveln i det rum som hyrdes ut. Byxorna verkade ha använts av någon. Upptäcktes när vittnet Göran Berggren och hans fru när de städade efter att hyresgästen checkat ut.

1. Joggingbyxorna hängde på sängkanten

Polisen

Datum
2022-10-18

Diarienummer
u0015475

Bildbilaga

ANTECKNINGAR

Kvarglömda saker på Hällkistgatan 22.
Beslag 2022-5000-BG117590.

with bio-degradable ingredients
PALMOLIVE
NATURALS
95% natural origin
Milk & Honey
with moisturising milk
SHOWER CREAM

1.

2.

3.

Polisen

Förhör

Uthyrning av Hällkistgatan 22 - husägare Maria

Signerat av

Signerat datum

Enhet	Diarienr
Region Mitt, Grova brott 1 PO Uppsala	5000-K1074918-22

Hörd person	Personnummer
Pändel, Maria	

Den hörde är	ID Styrkt	Sätt	Ställning till misstänkt - målsägande - vittne
Vittne	Ja	Dataslagning	

Tolk	Språk

Ytterligare information om anledning till förhör	Underrättad om misstanke
Hörs gällande iakttagelser på Hällkistgatan 22 i samband med uthyrning	

Underrättad om rätt till försvarare	Godtar den försvarare som rätten förordnar	Försvarare/ombud önskas	Försvarare/ombud närvarande

Förhörsledare	Förhörsdatum	Förhör påbörjat	Förhör avslutat
Jenny Rönnelöw	2022-10-17	11:14	11:25

Förhörsplats	Typ av förhör	Förhörssätt
Hällkistgatan 22	RB 23:6	Ljudbandsförhör

Förhörsvittne	Utskrivet av
	Konceptförhör

Berättelse

Maria bor med sin man Göran på Hällkistgatan 22.

Maria berättar att det var Göran som skötte bokningarna med Airbnb, hon vet bara att det skulle hyras ut till en man och en kvinna. Hon hörde aldrig något namn eller var de kom ifrån.

Under tiden det var uthyrt skulle Göran hem och hämta något och då stod en elcykel på laddning i köket och det var stökigt. Maria var inte med vid tillfället men Göran berättade för henne att han reagerade på att det var stökigt och att det stod en elcykel i köket. Enligt Göran så skulle det ha varit en man där hemma när Göran skulle dit men Maria tror inte att han träffade mannen.

Maria träffade aldrig på de som hyrde och de hade checkat ut när Maria och Göran kom hem på söndagen 11/9.
När de kom hem var det rörigt, det låg godispapper på bordet och det var svarta fläckar på golvet, troligen efter elcykeln. En grå filt (som inte tillhör huset FL:s inlägg) låg slarvigt över ryggstödet och en snusdosa, vit Velo, låg på bordet som de slängde i soporna. Läskflaskor stod både på bordet och på bänken. Det låg även ballonger i en halvöppen förpackning på bordet, inga uppblåsta ballonger.

Det såg inte ut som att de lagat mat.

Göran tog ut gasflaskorna och ställde de i garaget, hon kommer inte ihåg var de stod men de tyckte det var konstigt och undrade om de haft barnkalas med tanke på ballongerna. Filten har de tvättat.

Det brukar vara fräscht när de hyrt ut tidigare men nu låg det grejer lite här och där och det

var det som var rörigt. De slängde det som skulle slängas.

Maria har för sig att Göran var ner till sovrummet och drog av lakanen, och han sa att det var ett fönster som var öppet i sovrummet.

Det var första gången det blev problem med en bokning annars har det fungerat jättebra. De har precis börjat hyra ut och de har inte känt sig oroliga.
Maria hörde inte samtalet som Göran hade med kvinnan som skulle hyra. Göran och Maria pratade med varandra om den där kvinnan verkligen hade varit i huset överhuvudtaget, det verkade inte som det. Kvinnan ville också hyra huset helgen efter (16-18/9 FL:s inlägg) då hennes mamma var sjuk, som de skulle hälsa på, men det ville inte Göran och Maria eftersom det blivit förstört i huset.

Maria har inte pratat med några grannar, de är borta en hel del hos barnbarnen och nu har de varit i Spanien.

Förhöret avslutas

Polisen

Förhör

Signerat av

Signerat datum

Enhet	Diarienr
Region Mitt, Grova brott 1 PO Uppsala	5000-K1074918-22

Hörd person	Personnummer
Bjelkås, Mariana	

Den hörde är	ID Styrkt	Sätt	Ställning till misstänkt - målsägande - vittne
Vittne	Ja	RES	

Tolk	Språk

Ytterligare information om anledning till förhör	Underrättad om misstanke
Hörs gällande iakttagelser	

Underrättad om rätt till försvarare	Godtar den försvarare som rätten förordnar	Försvarare/ombud önskas	Försvarare/ombud närvarande

Förhörsledare	Förhörsdatum	Förhör påbörjat	Förhör avslutat
Jenny Rönnelöw	2022-09-16	12:58	13:31

Förhörsplats	Typ av förhör	Förhörssätt
Ynglingatatan 28	RB 23:6	Ljudbandsförhör

Förhörsvittne	Utskrivet av
	Utskr

Involverad personal	Funktion
Kristina Söderström	Biträdande förhörsledare

Berättelse

Vittne: Mariana Bjelkås.
FL 1: Jenny Rönnelöw
FL 2: Kristina Söderberg.

FL:1 Kan inte du bara börja berätta, vad gjorde du vid den här tiden?

V: Jag låg och sov och vakna till och hörde röster. Och eftersom rösterna liksom var lite, ja dom var inte vanligt, för ibland kan man ju höra såna som bara promenerar. Men det var inte såna röster utan det var mera att dom prata ganska högt med varandra. Och jag hörde inte vad dom sa. Så då gick jag upp och satte mig i det lilla fönstret på andra sidan, det fönstret bredvid där, och såg att det rörde sig folk där. En bil och två människor som rörde sig. En lång kille som jag tyckte gick och prata i telefon och gick runt, runt. Och en annan som rörde sig bakom bilen och vad han gjorde har jag inte en aning om.
Sen efter ett tag, det var en ganska lång stund dom höll på med det där, så tog dom då, hade dom varsin el-moppe tydligen. Och dom där två som jag hade sett drog iväg med världens fart ner för Ingvarsgatan söderut. Och den andra killen då, flyttade bilen. Han körde in där vid dom, mot järnvägen och vände där borta, så stanna han där vid häcken. Det är där jag har bilden ifrån.

Och sen så att, hände det ingenting, jag satt ändå kvar för jag tänkte varför står han där. Så efter ett tag, jag kan inte säga hur långt, men det var ett bra tag i alla fall, så kom dom andra tillbaka med världens fart. Och då hade dom lite för såhär, och prata med varann där, han stod fortfarande kvar vid häcken då men senare körde han lite fram, sakta, så han stod på den här sidan. Och dom prata men då hörde jag inte alls för jag satt ju där inne då. Och då drog sen killarna vägen här, med världens fart på sina el-moppar. Och den där killen ställde då bilen där.
FL 1: Okej.
V: Och det var då jag såg bil-numret, så kan du se det. Och sen satt jag kvar här ett tag då, och

titta. Men då hände inget mer så då gick jag och la mig så jag, han, jag såg att han drog iväg men jag såg inte dom andra två killarna.

V: Så att.
FL 1: Du sa att dom pratade högt?
V: Ja.
FL 1: Pratade dom på svenska eller pratade dom på något annat språk, eller?
V: Det har jag svårt att avgöra i min, det hörde jag inte.
FL 1: Mhm. Bara hörde, hörde höga röster.
V: Jag såg inte alls hur dom såg ut.
FL 1: Nej.
V: Annat än jag upplevde att den ena killen var lång, då.
FL 1: Mhm. Och, var det att han var längre mot den andra killen eller var det bara?
V: Nej, jag tyckte, nej dom var inte bredvid varann då. Men jag upplevde att en var längre.

FL 1: Vad, tänkte du vad dom hade på sig?
V: Nej, inte (OHÖRBART) men jag tyckte, ja, jacka, jackor hade dom nog på sig, lite såna, ja, som vanliga jackor är, långa.
V: Såhär.
FL 2: Gick ner en bit på låret? Pekade du så?
V: Ja, jag pekar såhär nånting.
FL 2: Ja, precis nedanför.
V: Vad jag tycker.
FL 1: Var det nåt annat du tänker på, du tänkte på vad dom hade på sig?
V: Nej, nej. Inte nåt speciellt, nej.
FL 1: Nej. Om du tänker på lite mer hur dom, såg ut. Det var en längre kille och sen var det en, den andra killen då, tänker du liksom.
V: Nej, nej. Det var så pass långt och så pass mörkt, så jag har svårt att bedöma. Men dom kan inte ha varit blonda i håret, alltså, jag säger ingen färg men inte ljusa.

FL 1: Du tror inte att dom hade ljust hår?
V: Nej, jag tror inte det. Det skulle jag nog ha reagerat på om det var ljust hår. Nej, men, nej. Svårt att, svårt att säga det.
FL 1: Kan du uppskatta någon ålder?
V: Nej. Det kan jag inte.
FL 1: Var dom typ vuxna, eller skulle du säga att dom var tonåringar, eller?
V: Nej, jag skulle nog tippa, ja, den där som gick, vad skulle jag kunna tänka mig. I alla fall över 25 men jag har svårt att säga ålder.
FL 1: Det är ju svårt med ålder.
V: Ja, nej. Ja men dom betedde sig inte som tonåringar om jag säger så.
FL 1: Nej. Varför då, då?
V: Nej men, nej men jag tycker dom har en annan rörelse. Nej, mer än tonåringar tror jag.
FL 1: Mhm.
V: Nej, jag kan inte svara på nåt mer.

FL 1: Okej. Det,var ju nån, en som satt i bilen också.
V: Ja, men honom såg jag inte alls.
FL 1: Nej. Såg du om det var fler som satt i bilen?
V: Nej. Det gjorde jag inte men när jag såg, jag tror inte det var några fler i bilen.
FL 1: Nej.
V: Men dom andra killarna var ju, jag såg ju aldrig dom komma ur bilen eller i bilen.
Utan dom var bara utanför bilen där och sen körde dom på sina el-moppar.
FL 1: Så att den här, den, när den här bilen kommer och svänger in där och ställer sig, kör fram mot staketet och vänder där.
V: Ja, ja.
FL 1: Och kör fram och ställer sig, parkerar, vid häcken.

V: Ja, ja.
FL 1: Är lysena på då, eller?
V: Han, ja då. Han har kört med lysena på in mot, in mot så körde han med lysena på sen så la han ju mörker där. Men sen ibland tände han dom och så släckte han dom. Och det var likadant när han stod här, att han tände och släkte.
För det förvånade mig lite, att man gjorde.
FL 1: Så det, du ser i alla fall att det är en som sitter i bilen.
V: Ja, ja men det ser jag ju. En, en, jo men det såg jag.

FL 1: Och sen när dom här killarna dyker upp, den här långa killen och den här andra killen, dom med scootrarna.
V: Ja, men jag ser aldrig att han kliver ur bilen.
FL 1: Vad ser.
V: Ja, då rörde dom sig bara där, jag hade inte så stor koll på dom då när dom rörde sig här i hörnan.
FL 1: Så när du ser dom, är det dom du ser först, eller är det bilen du ser först?
V: Ja, bilen har jag ju sett hela tiden. Men han kör ut innan dom kommer.
FL 1: Ja.
V: Det upplever jag. Han måste vara medveten om att dom är på gång.
FL 1: Mhm.
V: Det, det, så upplever jag det.
För han kör ut innan jag ser dom, som kommer på el-mopparna.
FL 1: Mhm, okej, ja. Och du ser att dom kommer från.
V: Ja, dom kommer nerifrån.
FL 1: Och det är Ingvarsgatan?
V: Ja.
FL 2: Jag tänker bara en sak, den här föraren av bilen, kliver han ut nån gång?
V: Inte vad jag ser.
FL 2: Inte nån gång, inte ens när han kör fram till ditt hus här?
V: Nej, inte där heller såg jag att han klev ur.
FL 2: Nej, Nej.
V: Så honom har jag inget begrepp om.
FL 2: Nej.
FL 1: Så han sitter i bilen. Och dom här killarna kommer på scooter. Dom kommer på scooter därifrån också?
V: Ja.
FL 1: Och så stannar dom här utanför, eller?
V: Ja, dom står där i hörnet.
FL 1: Ja. Har dom nån kontakt med föraren då?
V: Ja, då snackar dom igen då. På nåt vis. Hur kan jag inte (OHÖRBART).
FL 1: Mhm, men dom pratar inte, han vevar ner nån ruta, det är ingenting du ser?
V: Nej. Det vet jag inte.
FL 1: Nej.
V: Men, för dom har nån form av kontakt där med varandra, det, det förstår jag. Men jag ser inte han i bilen nån gång.
FL 1: Och vad är det som gör att du, att du förstår det?
V: Jo, men dom rör sig precis runt varandra, eller vad jag ska säga.
FL 1: Mhm.
V: Dom stannar en kort stund där.
FL 1: Och sen så sa du någonting om att det var en kille som hade nåt grönt och gick med.
V: Ja, jag tror att han (OHÖRBART), det var första vändan jag såg han. För han går runt, runt lite osaligt, (OHÖRBART), och så går han här uppe. Ungefär som man pratar i telefon. Men då hör ju inte jag någonting för då sitter jag i ett annat rum där jag inte har fönster.
FL 1: Och du visar att han håller upp?
V: Ja, han går med, ungefär såhär går han, för han går runt, runt lite såhär osaligt och då ser det ungefär ut som en grön bit, såhär.

FL 1: Och du tänker, som att det skulle kunna vara en, en lite större telefon?
V: Ja, nånting sånt där.
FL 1: Ja, det är så du tänker.
V: Ja, så tänker jag.
FL 1: Och så går han runt då, och?
V: Ja.
FL 1: Ja. Vad gör den andra killen då?
V: Han är bakom bilen och gör nånting. Om han håller på med el-mopparna eller nej, det vet jag inte. Men han är bakom bilen och han är lite mot deras öppning in till deras gård, dom som bor där.
FL 1: För dom har, har dom kört, kört in scootrarna bakom bilen, eller?
V: Nej, dom, dom har, jag vet inte. Helt plötsligt så bara kör dom iväg på scootrarna. Jag har inte sett att dom har haft det men helt plötsligt ser jag att dom far iväg på det. Och fort går det.
FL 1: Men du såg att dom kom med scootrarna därifrån?
V: Ja, det är när dom kommer tillbaka.
FL 1: Ja, men inte när dom kom, när du ser dom första gången.
V: Nej.
FL 1: Nej, okej.
V: Då har det nog hänt saker som inte jag har sett.
FL 1: Mhm. Så första gången du ser att dom har scootrarna, det är när dom, när dom ska dra iväg, liksom?
V: Precis.
FL 1: Och så, då har dom gjort nån, ena killen har gjort nånting bakom bilen?
V: Ja, nånting. Han har varit där och. Jag har sett han liksom böjt sig ner och, ja, inte vet jag, nåt.
FL 1: Ser du om dom öppnar nån bagagelucka, eller?
V: Nej. Det gör jag inte.
FL 1: Nej.
V: Men han rör sig bakom bilen och.
FL 1: Och föraren sitter, sitter i hela tiden?
V: Ja, jag har inte en aning om att dom är tre stycken förrän när bilen rullar iväg för då förstår jag att det sitter ju en bakom ratten, annars skulle ju inte bilen gå iväg.
FL 1: Nej, okej. Så du ser inte ens föraren, liksom.
V: Nej, nej. Nej.
FL 1: Men lysena är på lite då och då.
V: Ja, lite då och då är lysena på.

FL 2: Jag tänker bara om du kan uppskatta hur långt det här tar? Från att du då vaknar, går ut och ser det där, tills den här bilen står här och sen att dom.
V: Ja, jag säger att klockan är ungefär kvart i fyra när jag går upp om jag kommer ihåg mig rätt. Och sen så var den där mitt, det måste ha tagit en halvtimme ungefär.
FL 2: Mhm.
V: För den här killen stod ju ett bra tag här när jag stod bakom gardinen här.
FL 1: Mhm. Men vad tänkte, du då när du såg det här?
V: Ja, dom ska inte va här (skrattar till).
FL 2: Nej.
V: Alltså, det här området är lugnt.
FL 1: Ja.
FL 2: Har du sett den där bilen tidigare?
V: Nej.

FL 2: Jag tänker också dom här personerna, du vet kanske inte vilka det är och så men, har du sett dom här tidigare?
V: Nej, nej.
FL 2: Nej.
FL 1: Om man tänker, då har dom dragit iväg igen. När dom drar iväg på scootern, tillbaka,

eller när dom drar iväg första gången. Är han kvar där i bilen?
V: Det är då han ställer sig bakom häcken.
FL 1: Ja.
V: Då flyttar han bilen och ställer den bakom häcken.
FL 1: Alltså häcken, han ställer den bakom, mot staketet, järnvägsstaketet.
V: Ja, den där bilden som jag har.
FL 1: Ja.
V: När dom åker iväg, då drar han en där, åker in och vänder och så sätter han, ställer han sig där vid skylten, vid deras häck. Och så står han där. Men han rullar fram innan dom kommer tillbaka.
FL 1: Mhm. Okej.
V: Men ibland tänder han lyset. Och ibland släcker han. Så han har inte lyset på hela tiden.
FL 1: Nej.
V: Men härа, på bilden tror jag han har lyset på. (V skickar bilden på bilen hon tog se bilaga)

V: Ja, vad bra. För han kanske inte har lyset på här. Jag vet inte, man ser.
FL 2: Jag ska kolla lite.
V: För det kan va, det kan va, gatlampan som lyser.
FL 2: Det kan det va.
V: Det kan va gatlampan för den står precis där.
FL 2: Ja.
FL 1: Jag uppfattar det som att han körde in och vände direkt innan dom här killarna kom. Men han kör, hur står han, när du ser dom här scooter-killarna, hur står han med bilen då?
V: När jag ser dom, vilket ögonblick?
FL 1: Ja, förstå gången du ser bilen.
V: Då står han utanför deras, den här, det där huset, precis utanför
FL 1: Ja, vid dom här, infarten?
V: Nej, om man säger deras garage, ungefär.
FL 1: Mhm, okej.
V: Eller deras.
FL 1: Då är första gången du ser.
V: Deras husgavel.
FL 1: Ja.
V: Ja, där står dom när jag kommer upp och har hört dom.
FL 1: Ja.
V: Och då är det en kille, då är det två killar utanför. Och då, den ena, den ena är på den här sidan och den andra är bakom bilen. Och sen tar den andra killen, det är då han går såhär, och den andra killen är fortfarande bakom bilen och gör nånting. Vad han gör har jag inte en aning om.
FL 1: Och då står bilen utanför.
V: Deras gavel.
FL 1: Deras gavel på röda huset
V: Ja. Och nosen är hitåt.
FL 1: Och nosen mot dig. Okej. Så att när dom har åkt iväg på Ingvarsgatan, då kör han in.
V: Ja. Och flyttar på sig.
FL 1: Och flyttar på sig. Och, vänder, han kör in och vänder och ställer sig mot häcken.
V: Ja.
FL 1: Då är jag med.
V: Och bilden, det är då bilden tas.
FL 1: Precis. Då tas bilden. Mhm.
V: Och sen kör han ut innan dom kommer tillbaka helt.
FL 1: Mhm.
V: För jag reagerade på, varför kör han ut, ja.
FL 1: Mhm. Var det, var det direkt? Eller vad, väntade han?
V: Nej, han har stått där ett bra tag.

FL 1: För då sa du att du tror att det här totalt tog ungefär 30 minuter?
V: Ja, totalt från det att man går upp då tills den försvinner härifrån. Så att jag är uppe ungefär en halvtimme.
FL 1: Mhm, ja, precis.
V: Ja. Så han kör ut innan dom kommer tillbaka för jag, jag ser ju inte dom när han kör ut. För jag undrar varför kör han ut nu, tänkte jag. Men sen kom ju dom tillbaka precis när han kört ut.
FL 1: Mhm, mhm.
V: Och då så står han ju ett tag, bilen står ett tag där i hörnet. Precis i kurvan. Fast på den här gatan, åt det här hållet står han. Inte åt.
FL 1: Med noten, nosen mot.
V: Hitåt. Och då står dom ju och pratar nånting antar jag. Men hur dom pratar, alltså, jag ser inte att han går ur bilen. Om han har fönstren ner eller dörren öppen, det har jag inte en aning om.

FL 1: Men är det höga röster då också, eller?
V: Det kan jag inte svara på riktigt för jag är inne då utan att ha nåt fönster öppet. Nej, det kan jag inte svara. Men jag tycker ju att rösterna var ganska höga för att vara klockan kvart i fyra en natt.
FL 1: Och då hade inte du nåt fönster öppet?
V: Nej. Inte, nej då, det var i sovrummet vi har fönstret öppet det var (OHÖRBART). Jag var i det lilla rummet.
FL 1: Men det var du, fönstret var öppet när du vaknade och hörde rösterna?
V: Mhm. Annars hade jag inte vaknat.

FL 2: Vetter sovrummet ut på den här, mot den här sidan?
V: Ja, det är samma vinkel som det sista rummet här.
V: Vi har inte så stort. Då är dom där ett tag.
FL 1: Ja.
V: Och sen försvinner ju killarna ditåt, då.
FL 1: Dom försvinner mot.
V: Domarringenskolan.
FL 1: Domarringenskolan, mhm.
V: Lika fort som förut.
V: Och då fortsätter ju han hit och ställer bilen där då, bakom Pontus bil (OHÖRBART). Står precis bredvid våran infart, kan man säga.
FL 1: Mhm.
V: Men då står han ibland och, lyset på, ibland släcker han det. Och det är då jag ser bil-numret också, för det lyser ju.
FL 1: Okej.
V: Men sen ser jag aldrig dom komma tillbaka utan han kör iväg.
FL 1: Hur länge står han där innan han kör iväg?
V: Ja, men om jag säger att allting tar en halvtimme ungefär från det han försvinner.
FL 1: Ja, men när dom har kommit tillbaka.
V: Ja, det tar… han står ju där ett bra tag men hur lång tid, ja, jag har svårt att bedöma.
FL 1: Mhm, det var inte lika lång tid som han stod och vänta vid häcken, eller?
V: Ja, det kan det nog va ungefär. Det kan det nog va ungefär.
FL 1: Mhm.
V: För jag stod där ett bra tag bakom gardinen och undra om dom skulle komma tillbaka.
FL 1: Men när dom åker iväg, dom här killarna då. På scooter. Hur, ser du, lyser det nånting om dom, vet du, kan du nånting om dom här elsparkcyklarna?
V: Jo, men, jag kan inte, jag tänkte nog inte på det, om det lös om dom när dom åkte ner där. Då borde det ha lyst om dom när dom åkte där också.
V: Men, det tror jag inte att jag tänkte på men där tänkte jag på för då såg jag dom ganska långt ner ju, så långt jag kan se, så såg jag dom.
FL 1: Mhm, mhm.
V: Här försvinner dom ganska fort, så jag kan ju tänka mig att lyset var på men det har jag

svårt att svara på.
FL 1: Mhm. Tänker du på, är det nåt annat du tänker på kring dom här sparkcyklarna. Färg, eller?
V: Nej. Att dom gick fort.
FL 1: Att dom gick fort.
V: Ja, dom gasa för fullt.
FL 1: Och kanske lyse på?
V: Ja.
FL 1: Eftersom du såg dom så långt bort där, på den gatan.
V: Ja, när dom åkte ner där så, då hade dom lyset på, det kan jag nästan lova.
FL 1: Mhm.
V: Och det var ju ganska mörkt. Fast vi har ju gatlampor förstås, men. Men jag upplever ju också att dom var ganska mörkt klädda, det kan jag ju säga.
FL 1: Mhm.
V: Inte nåt som lyser upp så jag reagerar så, utan, ja. Ja.
FL 1: Tänkte du på om dom hade, såg man ansiktena på dom?
V: Inte så jag kan säga, nej. Nej.
FL 1: Hade dom nå.
V: Nej jag tyck, jag upplever, barhuvade.
FL 1: Mhm.
V: Så att, så att, det är därför jag säger dom är inte blonda.
FL 1: Mhm, ja.
V: Ja, nej, inga (OHÖRBART) eller nåt sånt heller.
FL 1: Nej. Men var det, ansiktet, var det, var ansiktena täckta? Var det därför du inte såg eller var det på grund av att det var mörkt?
V: Nej, det är för att det är mörkt.
FL 1: Ja.
V: Ja, nej.
FL 2: Tänkte du på om dom bar på nånting?
V: Nej, det tror jag inte, för, nej, det tror jag inte, för jag tänkte också dom kanske, när dom sticker iväg, jag var inne på inbrott. Att dom skulle haft med sig tillbaka. Men jag upplevde inte att dom hade nåt på mopparna eller vad jag ska kalla dom för.
FL 2: Jag tänker ryggsäck då?
V: Nej, det tror jag inte.
FL 2: Nej.
V: Nej. Ja, nej, jag tror inte det. Men det ska jag inte svära på.
V: Nej. Inte den här långa killen hade i alla fall ingen på sig när han gick där. Då tyckte jag han såg bara klädd ut, så att säga.
FL 1: Och du, du tänker att det är samma killar som åkte iväg som kom tillbaka?
V: Ja, det tycker jag.
FL 1: Mhm. Det skulle du säga.
V: Ja, det tyckte jag det va. Och (OHÖRBART). Nej, jag, jag har svårt att tala om hur dom såg ut.
V: Det är lite för mörkt. Och sen har jag, jag har glasögon i vanliga fall, på natten hade jag inga glasögon.

FL 1: Nej, du hade inga glasögon, nej.
V: Nej, för jag gick ju upp (OHÖRBART) vad är det som låter. Ja, det är inget som ska va här.
FL 1: Nej. Men du såg reg-numret i varje fall, det tycker jag var bra.
V: Ja. Då hade jag kanske gått och hämtat glasögonen. Eftersom jag hämta kameran.
FL 1: Ja, okej, ja. Då börjar det bli viktigt vettu.

V: Jag tror jag hämta kameran då hämtade jag nog glasögonen också men sen såg jag inte så mycket i alla fall. Jag kommer inte ihåg när jag hämta glasögonen men jag hämta glasögonen, det måste jag ha gjort när jag hämta telefon för jag, ja (skrattar till).
FL 1: Ja. Men du, skulle du, dom har inte, vad du har sett så har dom inte varit nån annanstans

upp här?
V: Det kom en grej till här.
FL 1: Ja.
V: Strax efter halv sex tror jag det var hörde jag ett ljud och då slog det mig igen det att det är nog samma.
V: Då kom det en bil i världens fart. Eller, världens fart ska jag inte säga. I fart. På gång- och cykelvägen ifrån skogen.
FL 1: Mhm.
V: Och vad, för jag såg han bara när han va ungefär vid, det står en soptunna där. Från där och ut såg jag en. Och då gick det ganska fort. Och jag upplevde att det var samma bil men jag ska inte svära på't. Men formmässigt så var det samma bil.
FL 2: Ja. Och färgmässigt då?
V: Ja, silvermetallic är han ju, när han är här.
FL 1: Mhm.
V: Och jag upplevde att den där också var det.
FL 1: Tänkt, tänkte du att det var samma bil?
V: Ja, jag tänkte att det var samma bil för man kommer inte från skogen.
FL 1: Hade du somnat om då?
V: Ja.
V: Jag hade i alla fall gått och lagt mig för då var klockan efter halv sex.
FL 1: Hur kommer det sig att du, hör du, vaknar?
V: (skrattar till). Jag hade kanske inte somnat ordentligt.
FL 1: Nej.
V: För jag hörde ett ljud.

FL 1: Vad var det för ljud du hörde då?
V: Jag trodde att dom hade lagt nåt i soptunnan, så att, då blir det ett lock som slår igen (V slår på något för att härma ljudet av ett lock som slår igen). Att det var nåt sånt ljud. (slår på något igen, samma ljud).
FL 1: Mhm. Ser man soptunnan härifrån?
(ljud av personer som reser sig upp)
V: Där.
FL 1: Ja, okej. Så du tänkte att dom slog i soptunnan.
V: Ja, ja.
FL 1: Eller, var det så du reagerade?
V: Ja, så reagerade jag. Och sen i och med att dom hade varit här så tänkte jag är dom här igen? (skrattar till).
FL 1: Ja, och då när du hör det där ljudet, då går du upp?
V: Ja, då går jag upp och tittar och då ser jag en bil som (OHÖRBART).
FL 1: Och då är du i sovrummet?
V: Nej, jag måste gå hit för att se.
FL 1: Du går dit, ja.
V: Ja, går hit för att se.
FL 1: Mhm.
V: Eller i lilla rummet. Jag (OHÖRBART) lilla rummet.
FL 1: Ja.
V: Det är närmare. Och då for det en bil ner.
FL 2: Rakt ner.
FL 1: Mot Ingvarsgatan.
V: Ja. Och jag upplever spontant att det är samma bil men jag kan inte svära på det.
FL 1: Men tror du, om du hör, om du tänker att det är det här soptunnelocket som går ner.
V: Ja. Så var jag varit och smygtittat i lådan, hittade inget spännande.
FL 1: Nej.
(alla tre skrattar)
V: Jag tror min man är med. Vi är alltid ute och går här på mornarna. Då kunde jag inte låta bli.

FL 1: Men, för jag tänker.
V: Nej, det var inget spännande.
FL 1: Då ska du hinna höra det, hinna springa in hit och se bilen åka iväg.
V: Ja.
FL 1: Då måste den ha stått still då i såna fall?
V: Eller körde inte så fort.
FL 1: Ja. Och sen gasa den på, typ.
FL 2: Men upp, uppfattar du att det var ett accelererande ljud eller var det, alltså som att den gasade på från soptunnan ut, eller var det ett jämnt ljud?
V: Alltså, det har jag svårt, alltså.
FL 2: Ja. Ja det var en svår fråga.
V: Ja, det var en svår fråga. Det kan jag inte svara på.
FL 1: Och allt går ju, allt sånt här går ju så fort också.
V: Ja, så är man halvvaken.
FL 1: Ja. Ja men precis. Nej, okej.
V: Jag upplevde att, jag kände att det, det där var ju samma bil tänkte jag.
FL 1: Mhm. Och så ser du bara typ bak, baken på den då?
V: Ja. Ja, jag ser ju sidan och så drar den iväg neråt. Jag kan inte säga farter. Ibland är man ju lite (OHÖRBART).
FL 1: Hade den lysen på då, eller?
V: Ja, det skulle jag tippa. Men det kan jag inte.
FL 1: Du kommer inte håg.
V: Nej.
FL 2: Uppfattar du hur många personer som satt i bilen?
V: Nej, det gjorde jag inte.
FL 2. Nej.
V: Då hade jag inga glasögon på mig. Nej, jag upplevde bara att det var samma bil.
FL 2: Mhm.
V: Men det är inte säkert det.
FL 1: Nej. Jag tänker på bilen då, som du ser här. Som står utanför häcken och som står här utanför. Vad kan du berätta mer om den? Vet du vad det var för modell?
V: Nej. En silvermetallic och sen har han både bakluckan och front, inte, det är ingen sån, förstår du vad jag menar. En (OHÖRBART) personbil
FL 1: Alltså, det är ingen kombi?
V: Nej, ingen kombi.
FL 1: Nej.
V: Och ganska kort bakända.
FL 1: Mhm.
FL 2: Mhm.

FL 1: (OHÖRBART) upplever det som att den, att det är en nyare modell, eller?
V: Ja. Det får jag väl tycka. Relativt nyare modell. Ja.
FL 1: Ja. Tänker du nå mer om bilen?
V: Nej. Ja, alltså att, att han, det ser man kanske på bild, att han är ganska sluttar mycket i fram.
FL 1: I fronten.
V: Ja, han liksom (skrattar till), ja. Att det är nån grej, att det är nån grej i mitten på bilen, asså nån, märke kanske?
FL 1: Mhm. På fronten alltså?
V: Ja, nåt sånt där.
FL 1: Tänker du nånting på rutorna?
V: Nej.
FL 1: Nej.
V: Det gör jag inte.
FL 1: Nej. Fälgarna eller däcken, tänker du nåt?
V: Nej. Nej, det gjorde jag inte heller.

FL 1: Nej. Mhm. Men vad bra att du fick reg-numret, tycker jag. Det vet du, det gillar vi.
V: Försöker tänka bara.
FL 1: Ja.
FL 2: Ja, det är bra, jättebra.
FL 1: Mhm.
V: Jag blev påkörd en gång så jag har lärt mig att man ska ta reg-numret.
FL 1: Ja. Alltid reg-nummer.

FL 2: Jag tänker, ni bor, du bor på en fin gata här och mycket grannar runt omkring dig. Har ni pratat nånting om vad som hände den här natten?
V: Nej. Jag har hållt tyst.
FL 2: Du har gjort det.
V: Jag har nog inte pratat med nån.
FL 1: Är det nån annan som har sagt nåt?
V: Nej, ingen som har sagt nåt som jag, jag har inte nämnt nåt. Jag har nog inte träffat nån. Det var han som vinkade här alldeles nyss kanske jag, han bor där. Det är väl den jag pratar med mest i så fall. Nej, ingen som jag. Jag tänker ju på, Lasse har kamera men den sitter så långt in så jag tror inte han, den räcker ut till gatan.
FL 1: Vilken är det då? Är det grannen? Har han en egen kamera?
V: Han har kamera på garage och det är ganska långt in.
FL 1: Och ni, ni har ingen kamera?
V: Nej. Det var en liten tjej här som var, gick lite förra året, då fastna hon på bilden men då måste man komma in på hans gård.
FL 2: Ja, precis.
V: Man får ju inte ha den ut.
FL 2: Nej.
FL 1: Vet du om det är några andra som har kameror här?
V: Nej. Inte annat än nere på, vad heter det, (OHÖRBART)-gatan är det en som har fyra kameror.
FL 1: Svedungsgatan. Han hade, ja.
FL 2: Jag tänker, det är ju mörkt ute vid den här tiden.
V: Ja, det är det.
FL 2: Jag tänkte, tänkte du på om nån granne hade nån belysning tänt, typ som om nån har vaken och gick upp just vid den här tiden?
V: Dom hade toaletten, lös.
FL 2: Okej, mitt emot, 31:an?
V: Ja, dom tänkte jag på.
FL 2: Mhm. Då kanske dom var vakna, tänkte jag. (OHÖRBART).
FL 1: Brukar du se några grannar när du går upp? Ofta går man ju upp samma tid.
V: Alltså, vi är pensionärer dom arbetar. Dom har en tjej på, vad kan hon va, tio år.
FL 1: Ja.
V: Och sen har dom lite tonåringar ibland också. Men dom börjar ju vanlig tid på dagarna. Dom börjar tidigt.
FL 1: Mhm.
V: Pontus och Jörgen. Pontus börjar nog sex, han. Det var han som hade bilen framför men han bor ju i källaren han så jag vet inte om han hör så mycket.
FL 1: Okej, det var hans bil som stod framför.
V: Ja, det var nog Wiklunds bil som stod framför den här, lastbilsföretag, han jobbar där.
FL 1: Bäcklunds?
V: Wiklunds.
FL 1: Wiklunds.
V: Pontus. Ja, Jörgen, han är, börjar väl halv sju han, men.
FL 1: Mhm. Var det nå fler bilar som stod, stod där, som du tänkte på?
V: Nej, det. Nej det var nog bara Pontus bil som stod där för det, hans bil står inne där.
FL 1: Mhm, okej.
V: Men Lasse, ja, Lasse brukar va morgonpigg men han, jag vet inte.

FL 1: Nej, okej.
V: Kan ju fråga Jörgen om, men Pontus, Pontus han sover i källaren så han kan nog inte höra så mycket. Men det beror på om han var. Får se, halv sex, när var det där, fyra, men då är det ingen uppe.

FL 1: Men du ringde, du ringde inte polisen där på natten, eller?
V: Nej. jag gjorde inte det. Jag kom på det efteråt att jag kanske skulle ha ringt då egentligen men man är ju lite, ja, seg.
FL 1: Ja, man kan inte tänka på allt. Du tänkte ju på jättemycket.
V: (skrattar till).
FL 1: Nej, men det är bara intressant att veta om.
V: Men här, det är så lugnt och tyst. Det är klart det händer saker här med men inte, nej.
FL 1: Har du tänkt på nånting, dagarna innan det här. Har du sett nåt konstigt, eller liksom nåt som du har reagerat på?
V: Nej, nej, nej.
FL 1: Ingen, ingen trafik här vid skogs.
V: Nej, inget, nej, inget sånt, nej.
FL 1: Och den här bilen har du inte sett förut, det har du sagt.
V: Det är tyst och lugnt här uppe. (OHÖRBART).
FL 1: Ja. Men, och, du, du sa nånting om att du, det du tänkte var typ att det var inbrotts…?
V: Ja, det är väl det man tänker på.
FL 1: Ja.
V: Inte tänker man på nåt annat. Men dom här, för det var första, när dom damma ner för gatan tänkte jag nu åker dom och rekar.
V: Så tänkte ju jag. Men dom måste ha varit längre bort.
FL 1: Mhm.
V: För så pass länge, och dom körde ju så fort, så dom kan ha kommit långt och kommit tillbaka. För det dröjde ganska länge innan dom kom tillbaka.
FL 1: Tänkte du nånting om att det var såna här som man hyr, såna här scootrar, eller?
V: Nej, det tänkte jag inte på, faktiskt.
FL 1: Du vet vad jag menar?
V: Ja, jo, precis.
FL 1: Såna här färgade.
V: Det brukade stå.
FL 1: Ja.
V: Men det gör det inte nu. Förut så hade dom liksom ett garage där borta på, längst bort där.
FL 1: Mhm.
V: Men det är inte det längre.
FL 1: Nej.
V: För då hade jag nog tänkt på det men nu, men, ja. Dom måste ju ha kommit, nej, jag vet inte om dom hade dom låg i bakluckan tänkte jag men det borde inte få rum i den där bilen. Utan dom måste nog ha haft dom med sig, så att säga.
FL 1: Mhm.
FL 2: Ja.
V: Men det vet jag inte.
FL 1: Nej.
V: För det, jag upplevde inte att bakluckan var så stor för sån stor baklucka var det inte på den där personbilen. I så fall har dom fått vikit sätena där.

FL 1: Ja, precis. Är det nåt annat du tänker på? Annars, annars tänker jag att vi ändå går ut och visar.
FL 2: Mhm.
FL 1: Tänker du på nåt annat?
FL 2: Jag tänker på den här cykelbanan som du säger att bilen kommer ifrån. Var leder den nånstans, spontant? Jag har aldrig åkt där.
V: Antingen kan du åka ner ändes E4:an. Det går en gång och cykelväg så du kommer ända ut

till Tycho Hedéns väg.
FL 2: Aha, ja, ja.
V: Eller så går den bara rakt genom skogen bort till Domarringen.
FL 2: Precis.
V: För det jag tänkt när det är ljud och sånt, då är det ofta människor på fredagskvällar som går hem. Och då är det bara en vanlig samtalston. Eller en lite halvnykter.
FL 1: Mhm.
V: Men det här var ju mer, och ljudet höll ju på länge, för då går man ju från en punkt till en annan så då försvinner ju ljudet. Men nu var ju ljudet kvar.
V: Så jag låg ju och lyssnade ett tag innan jag gick upp.
FL 1: Men, vad tänker, när du tänkte på dom här rösterna. Kände du att det var.
V: Det var inte normalt såhär dags.
FL 1: Nej. Men, och var det liksom att det var hetsigt eller liksom var det, var det nån som var arg, alltså, förstår du? Fick du nån sån känsla?
V: Nej, nej, inte så. Men att man pratar ivrigt, kan jag säga så.
FL 1: Ja, ivrigt.
V: Ja.
FL 1: Ivrigt och högt?
V: Ja, högt. Och att det var mansröster.
FL 1: Ja.
V: Det kan jag svära på.
FL 1: Mhm.
V: Ja.
FL 1: Men det var, du hörde inte liksom.
V: Nej, nej.
FL 1: Om det var, om det var, om det var nåt.
V: Jag tänkte jag ska smyga in bakom rullgardin in i sovrummet (skrattar till).
FL 1: Ja (skrattar till).
V: Men jag gjorde inte det utan jag gick direkt och titta.
FL 1: Men du kunde, kan inte säga om det var typ svenska eller det var nåt annat språk eller?
V: Nej, nej. Det var bara, nej.
FL 1: Nej.
FL 2: Var det nån av personerna som dominerade samtalet på nåt sätt? Att det var den som var mer ihärd och pratar och pratar, eller?
V: Nej, det kan jag.
FL 2: Nej, nej.
V: Nej, det kan jag inte säga.
FL 2: Mhm.
V: Nej, för, nej, så fort jag kom in i lilla rummet så hörde jag ju ingenting fast dom fortsatte ju prata då kan jag tänka mig.
FL 1: Mhm.
V: Utan det var ju bara i sovrummet.
FL 2: Mhm.
FL 1: Mhm. Mhm. Är det nåt annat som, som du har tänkt på? Och det kan va vad som helst. För ibland kan det ju va att man, att du tycker såhär nej men det var nog inget. Men, men så kanske.
V: Nej, nej. Nej, men jag tänkte ju att det inte skulle va som, alltså dom hörde inte hemma här.
FL 1: Nej.
V: Så tänkte jag. Men jag.
FL 1: Men, och sen åker den iväg när du hör den här utanför, bilen. Så, drar han iväg. Och sen, sen blir det helt lugnt här då, eller?
V: Ja, sen vaknade jag halv sex, där. Som jag tror. Men jag vet ju inte om det är samma.
FL 1: Nej.
V: Men det är inte så vanligt att det kommer bilar ur skogen klockan halv sex.
V: Då är det nån som är jagad av polisen (skrattar till).
FL 1: Ja, är det nån annan aktivitet här omkring då. Alltså är det nån som har börjat åka till

jobbet, eller?
V: Det är ju Pontus som börjar först och han börjar vid sex tror jag, borta i.
FL 1: Ja. När, vet, när brukar han åka då, vet du det?
V: Nej, det vet jag inte.
FL 1: Nej.
V: Jag tror han börjar, han sa nån gång att han börjar sex.
FL 1: Mhm. Och du såg ingen annan bil som.
V: Nej. Jag såg att deras badrum lös.
FL 1: Ja, ja, att det lös. Men ingen annan bil som var ute?
V: Nej.
FL 1: Ingen som var ute med nån hund, eller?
V: Nej, inte ens det. För det brukar gå en tant.
FL 1: Ja, ja för det brukar va såhär, samma tid.
V: (OHÖRBART) går med två hundar, hon är väl rädd att träffa andra. Men, nej, hon var inte ute.
FL 1: Nej, nej.
V: Nej.
FL 1: Nej, men okej. Men då tror jag, ska vi avsluta det här förhöret?
FL 2: Ja, jag tror det.
FL 1: Så går vi ut och kör.
FL 2: Ja, absolut. Och jag tänker, jag har mitt visitkort. Ett gammalt, så jag har strukit lite telefonnummer men mitt mobilnummer står där.
V: Jättebra.
FL 1: men då avslutar vi det här förhöret.
V: (OHÖRBART) komma på nåt, om jag ser den där bilen.

Inspelningen avslutas.

Förtydligande av iakttagelser från Ynglingagatan 28

Vittnet vaknar kl 03:45 av röster och går då till vardagsrumsfönstret. Där ses bilen ståendes med nosen mot Ynglingagatan 28 längs med hörnet på Ingvarsgatan 81 (se bild). Vittnet observerar två mörkklädda personer lite bakom bilen, föraren sitter kvar i bilen. En av personerna går runt med vad vittnet uppfattar som en telefon som personen håller i båda händerna uppe i luften, ”telefonen” lyser grön. Personen går runt i cirklar och fram och tillbaka några meter med ”telefonen i luften”.

Rött hus hörnet på Ingvarsgatan 81, här iakttar vittnet bilen första gången och två mörkklädda personer.

När de två mörkklädda personerna åkt i väg på varsin elsparkcykel på Ingvarsgatan in åker BCY42A in längs med Ingvarsgatan 81 på en grusväg där vänder bilen på gräset vid det röda järnvägsstaketet och ställer sig längs med häcken på Ingvarsgatan 81 (där tar vittnet en bild på bilen)

Bilen stod längs med häcken vid den gröna soptunnan med nosen mot vägen.

Bild tagen på bilen från vittnets fönster på Ynglingagatan 28

När personerna på elsparkcyklarna kommer tillbaka på Ingvarsgatan möter bilen upp de framme vid korsningen, de pratar ett kort tag sedan åker elsparkcyklarna iväg på Ynglingagatan mot Domarringen.

BCY42A åker fram en bit på Ynglingagatan och ställer sig utanför Ynglingagatan 28. Vittnet byter fönster och tar registreringsnummer (se fönstret på bilden). Bilen ställer sig vid vägkanten.

Vita huset Ynglingagatan 28. Röda huset Ingvarsgatan 81.

Vittnet går och lägger sig och vaknar till vid kl 05:30 av att det låter som ett lock på en soptunna slår igen.
Vittnet ser soptunnan som står vid cykelvägen från sitt vardagsrumsfönster. Vittnet ser ”samma bil som hon såg tidigare BCY42A” åka mot stan på Ynglingagatan i hög fart.

Utsikten från vittnets vardagsrumsfönster Ynglingagatan 28. Cykelväg in mot skogsdunge och frisbeeparken.

Karta iakttagelser, 2022-09-16 12:58 diarienr: 5000-K1074918-22

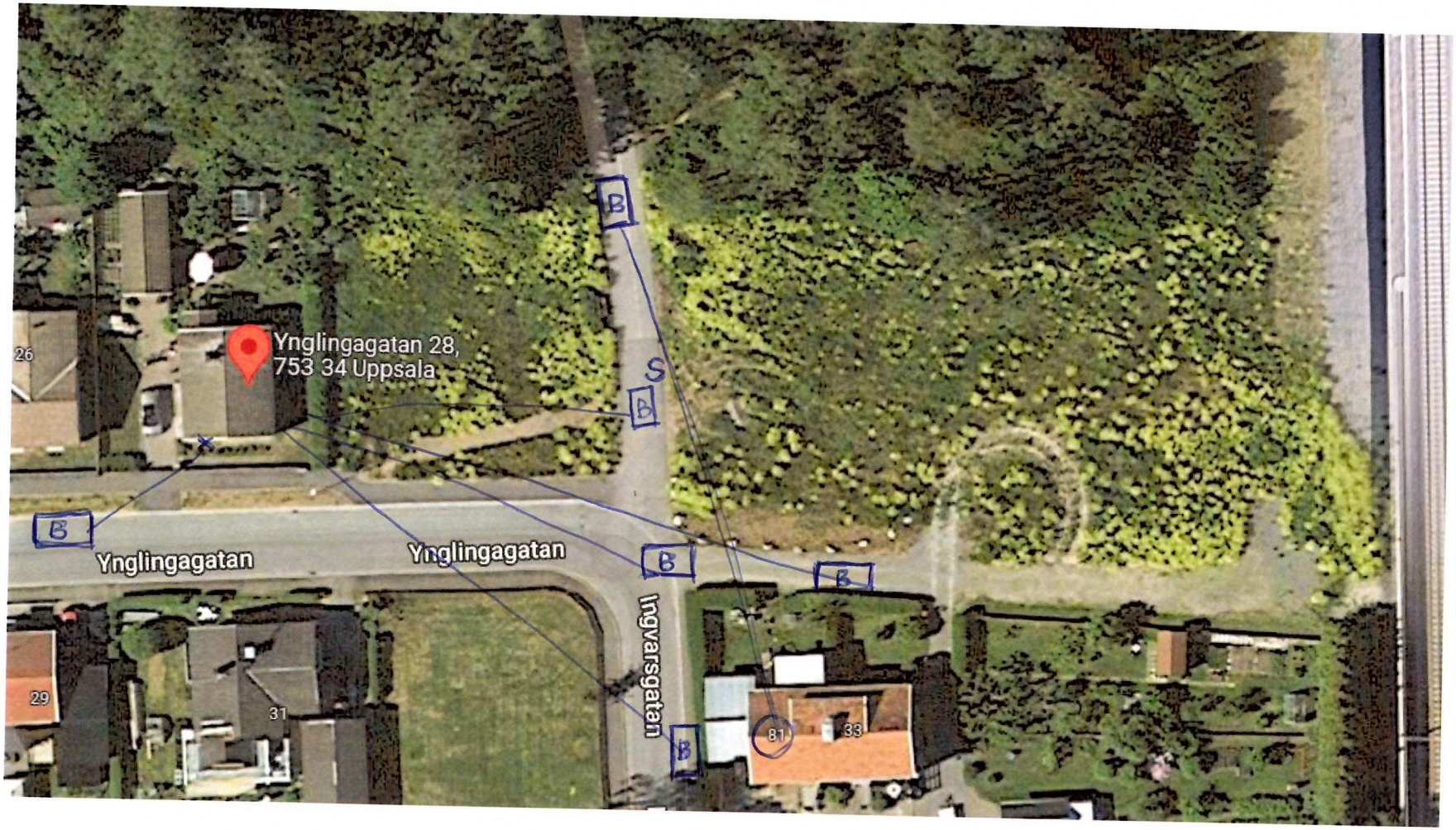

B = Bilens olika placeringar

S = Soptunna

Streckade linjer, vittnens iakttagelser

Polisen

Förhör

Signerat av

Signerat datum

Enhet	Diarienr
Region Mitt, Grova brott 1 PO Uppsala	5000-K1074918-22

Hörd person	Personnummer
Belin, Lars Anders	

Den hörde är	ID Styrkt	Sätt	Ställning till misstänkt - målsägande - vittne
Vittne	Ja	Egna uppgifter	

Tolk

Språk

Anledning till förhör / Misstankar som misstänkt har underrättats om

Mord, Försök till

Underrättad om misstanke

Ytterligare information om anledning till förhör

Sina iakttagelser kring en bil som rört sig på Ynglingagatan den aktuella natten.

Underrättad om rätt till försvarare	Godtar den försvarare som rätten förordnar	Försvarare/ombud önskas	Försvarare/ombud närvarande

Förhörsledare	Förhörsdatum	Förhör påbörjat	Förhör avslutat
Kristina Söderström	2022-09-16	14:00	14:15

Förhörsplats	Typ av förhör	Förhörssätt
Hördes bostad	RB 23:6	Konceptförhör

Förhörsvittne

Utskrivet av

Berättelse

Lars Belin bor på Ynglingagatan 26 i Uppsala.
Han uppgav att han vaknade vid 04.00 tiden i onsdags för att släppa ut sina hundra på baksidan av bostaden.

Han gick in en kort stund för att sätta på kaffe, och när han sedan gick ut på baksidan igen var klockan ca 04.30. Han observerade att det kom en bil körandes väldigt långsamt på cykel och gångbanan som vetter ut mot baksidan av bostaden.
Bilen körde från Domarringens skola mot rv 55 och vidare mot järnvägsviadukten. Se bifogad karta.

Bilen var antingen silverfärgad eller ljusgrå till färgen, ev. var bilen en kombi. Han kan inte säga att han kände igen bilen sedan tidigare. Det gick inte att urskilja någon person i bilen.
Lars uppgav att det händer ganska ofta att det kör bilar på gång och cykelvägen. Han har sett att polisbilar kör där, och funderade om den här bilen var en civilbil.

Förhörsledarens anteckning: Förhörsledaren tog ett foto från Lars position mot baksidan av tomten där cykel och gångbanan angränsar till. Se bilaga i förhöret

Uppläst och godkänt från konceptanteckningar

Karta över vilken färdväg bilen tog som vittnet observerat 220914.

1. Vittnets bostad, Ynglingagatan 26.
2. Vittnets observation mot gång och cykelbanan.
3. Riktning mot Domarringens skola.
4. Bilens riktning mot rv 55.

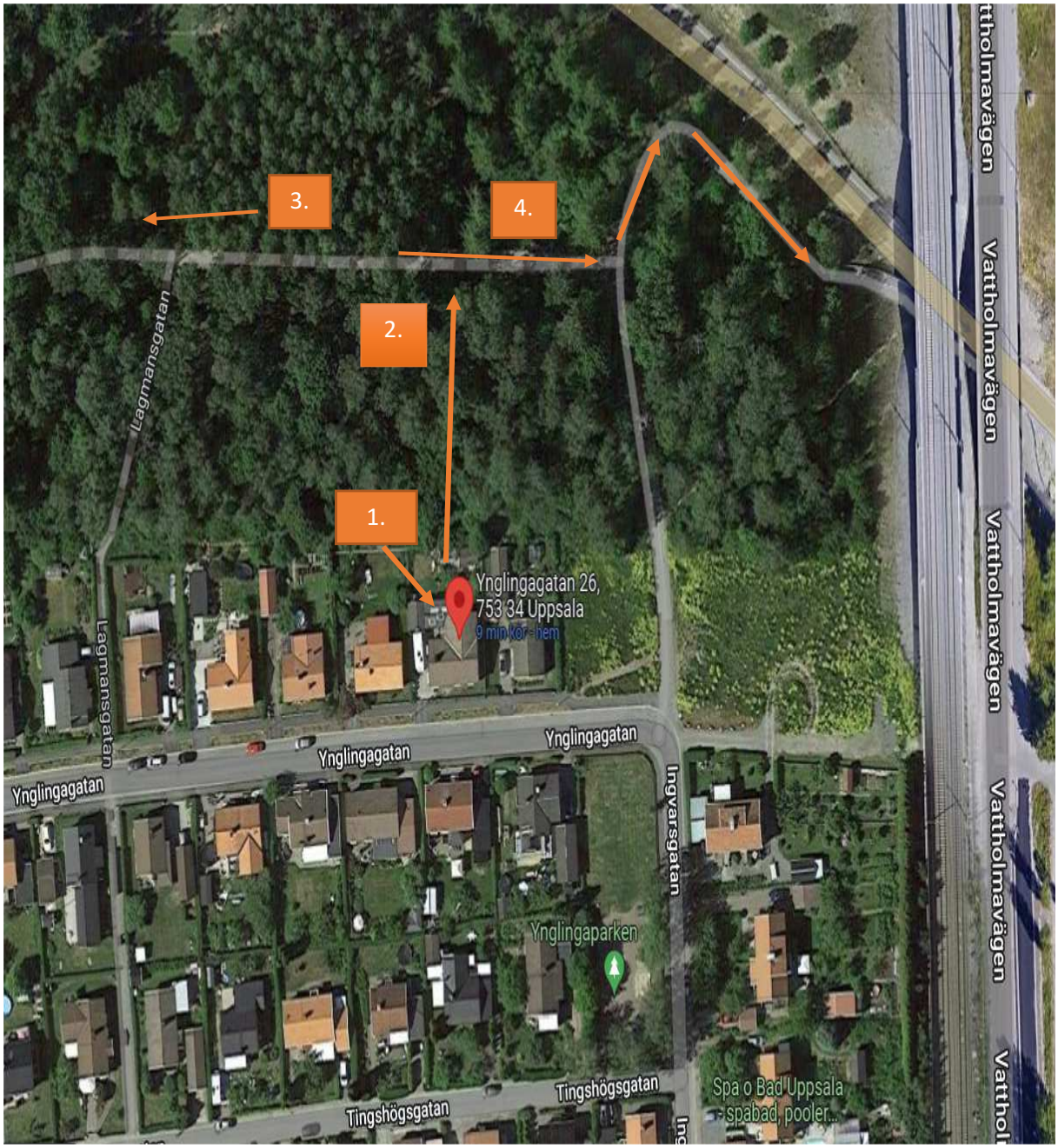

Polisen

Datum
2022-09-19

Diarienummer
u0015475

Bildbilaga

ANTECKNINGAR

Vittnet Lars Belins position från hans tomt som vetter mot cykel och gångbanan.

1. Utsikt från hans position när han ser en bil komma körandes från Domarringens skola mot Lv 55.

Polisen

Förhör

Signerat av

Signerat datum

Enhet	Diarienr
Region Mitt, Grova brott 1 PO Uppsala	5000-K1074918-22

Hörd person	Personnummer
Sannervik, Filip	

Den hörde är	ID Styrkt	Ställning till misstänkt - målsägande - vittne
Annan	Nej	

Tolk

Språk

Anledning till förhör / Misstankar som misstänkt har underrättats om	Underrättad om misstanke
Mord, Försök till	

Ytterligare information om anledning till förhör
Besökande på Ynglingagatan 10

Underrättad om rätt till försvarare	Godtar den försvarare som rätten förordnar	Försvarare/ombud önskas	Försvarare/ombud närvarande

Förhörsledare	Förhörsdatum	Förhör påbörjat	Förhör avslutat
Ronny Alseryd	2022-09-18	11:25	11:35

Förhörsplats	Typ av förhör	Förhörssätt
Telefon	RB 23:6	Telefonförhör

Förhörsvittne	Utskrivet av
	Konceptförhör

Berättelse

Förhörsledaren förklarade att Filips flickvän Regine berättat att Filip varit hemma hos henne från tisdag till onsdag.
Filip sade att han inte minns om han har hemma hos Regine, men troligtvis då han större delen av veckan varit där. Han minns inte när han kom dit, kan ha varit där hela dagen eller kom dit på kvällen. Filip berättade att när han åker från sin bostad till Regine brukar han köra Gamla uppsala gatan via tunneln och svänger direkt höger till Ingvarsgatan och vidare till Ynglingagatan där Regine bor. Filip minns inte att han tänkt på något utanför Regines bostad på tisdagen.
Filip berättade att någon gång mellan tisdag till torsdag, på kvällen kom han körande på Ingarsgatan och var i närheten av att svänga in på Ynlingagatan. Då möte Filip två killar på en el scooter. Det var fortfarande ljust ute men höll på att mörkna. Det som gjorde att Filip reagerade på killarna var att de båda var klädda i "ortenbecknar" stil. En av dem hade en "becknar" väska. De såg båda lugna ut, inte stressade. Den som körde elscootern såg svensk ut och den bakre så ut att ha mörk hudfärg. Den bakre kan ha haft luvan uppe. Båda såg yngre än Filip, kanske runt 17-18år. Båda mörktklädda i något som såg ut som märkeskläder. Den körde var lite längre än den som var bakom honom, ca 178 på den främre och ca 173 på den bakre. Inga speciella kännetecken.
Filip är osäker på vilken av dagarna det var.
På onsdagen vaknade Filip runt 09 och åkte hem eller körde Regine till föreläsning, han är osäker på det. Filip har inte tänkt på något från morgonen.

Förhörsanteckning uppläst godkänd.

Polisen

Förhör

Signerat av

Signerat datum

Enhet	Diarienr
Region Mitt, Trafik 5 Rgn Mitt	5000-K1074918-22

Hörd person	Personnummer
Guzman, Sebastian	

Den hörde är	ID Styrkt	Sätt	Ställning till misstänkt - målsägande - vittne
Målsägande	Ja	Passbild RES och känd av sin mamma	

Tolk

Språk

Anledning till förhör / Misstankar som misstänkt har underrättats om	Underrättad om misstanke
Mord, Försök till	

Ytterligare information om anledning till förhör
Hörs om händelsen 2022-09-14.

Underrättad om rätt till försvarare	Godtar den försvarare som rätten förordnar	Försvarare/ombud önskas	Försvarare/ombud närvarande

Förhörsledare	Förhörsdatum	Förhör påbörjat	Förhör avslutat
Emma Malmquist	2022-09-14	09:10	10:30

Förhörsplats	Typ av förhör	Förhörssätt
Polishuset, Uppsala	RB 23:6	Konceptförhör

Förhörsvittne

Utskrivet av

Berättelse

Sebastian informeras om att det är ett förhör.
Förhörsledare frågar: Kan du berätta vad som har hänt?
Jag var bara hemma. Under lägenheten finns det ett cykelförråd i källaren och jag hörde grejer. Sen igår har jag och min mamma hört saker. Man hörde saker under vår lägenhet. Igår på dagen var jag hemma, folk försökte komma in och ryckte i dörren. Det finns en tjej som bor ovanför mig, hon är från mellanöstern. Hon har en kille som brukar komma dit, det har jag märkt. Han kommer med sina vänner i en audi ibland. Jag brukar hälsa på alla grannar. Jag tror kanske att det är dem som har haft tillgång att gå in i källare, cykelförråd och tvättstuga. Jag vet inte hur de kommer in utan tag.
Förhörsledare frågar: Hur stor lägenhet bor du i?
I en etta, hyreslägenhet. Min mammas förra pojkvän står på kontraktet. Hon lämnade honom och de har inte haft så bra relation. Han heter Jonas.
Förhörsledare frågar: Vad står det för namn på dörren?
Det står inget namn. De gjorde slut och har inte haft det bra. Hon ville gå på besök och träffa honom, men då ringde han polisen. Vi har haft en bra relation, min mamma sover hos mig för att hon inte ville bo hos Jonas. Ibland bor hon hos sin bästa vän som är från Peru. Hon bor i Gimo, så hon bor där ibland. Sen inatt hörde vi saker som var konstiga.
Förhörsledare frågar: Vad hörde ni?
Det var killar, till hundra procent. De gick in och ut, in och ut. Det kändes som att de var under lägenheten. Det var mycket spring ut och in i porten, jag hör vartenda fotsteg från lägenheten.
Förhörsledare frågar: Vilket språk pratade dem?
Jag antar att de pratade arabiska. Jag tänker att det är dem för när skotten avlossades så sov

jag. Det lät som att det var under oss, det lät som det kom från cykelförrådet. Det lät 4 skott, sen kollade jag runt och jag vågade inte titta ut. Jag letade efter min mobil för att ringa polisen, men hittade inte den. Sen var vi bara tysta.
Förhörsledare frågar: Somnade ni mellan ljuden vid 04 och skotten?
Jag somnade, vet inte om mamma somnade.
Förhörsledare frågar: Vad vaknade du av?
Innan skotten vaknade jag av ljud, jag är hundra procent på att det kom nerifrån. Sedan såg jag att det var hål i dörren.
Förhörsledare frågar: Var har man skjutit ifrån?
Min hörsel säger att det var under ifrån. Men när jag tittade med ögonen så var det genom dörren, det kom nära där mamma sov. Jag vet inte var skotten avlossades ifrån. Det polisen och ögonen säger är att de sköt genom dörren in i lägenheten. Det lät högt, 4 smällar. Jag vet inte om de sköt från trapphuset.
Förhörsledare frågar: Hur länge har du haft lägenheten?
Snart 1 år ungefär. Ungefär ett år, sedan september eller oktober förra året.
Förhörsledare frågar: Har du haft någon inneboende under tiden du bott där?
Nej, bara jag som bor där.
Förhörsledare frågar: Står det något namn på dörren eller på ett brevinkast?
Nej.
Förhörsledare frågar: Har det hänt något kring lägenheten som du har reagerat på?
Senaste tiden har jag hört mycket från källaren, jag tror det är killarna jag nämnde tidigare. Ingen har knackat på min dörr.
Förhörsledare frågar: Hur mycket kompisar har du på besök?
Senaste tiden, ingen. Förutom en tjej som jag håller på med, hon var hos mig förra helgen. Sedan har det varit en kille jag är vän med, han heter Ito. Förut har jag haft vänner som har varit hos mig och sovit.
Förhörsledare frågar: Vilka var det?
Det var några vänner från Gävle.
Förhörsledare: Det gjordes en husrannsakan hos dig för tre veckor sedan, berätta.
Först var vi i Stockholm, sen Uppsala. Jag och två vänner var på väg hem till mig, de ville ha en tröja som de lånat och få vatten. Vi gick hem till mig och polisen trodde att vi hade tagit en cykel som var där. En av mina vänner hade droger på sig. Polisen frågade hur vi kom in i porten och tog mina nycklar. Polisen kom när jag hade hämtat tröjan och vatten, då hade de tagit mina vänner och hittat narkotika. Det är en månad sedan ungefär, jag vet inte vilken veckodag.
Förhörsledare frågar: Vad sa du att dina vänner hette?
Det har jag inte sagt och vill inte säga.
Förhörsledare frågar: Är de hemmahörande i Uppsala?
Nej, jag tror polisen har deras uppgifter. En bor i Stockholm och en i Avesta.
Förhörsledare frågar: Kan du berätta mer om ingripandet?
Narkotikan låg på marken, när jag kommer och öppnar dörren så såg jag drogerna på marken. Då sa polisen att det var mitt.
Förhörsledare frågar: Hur vet du att det var narkotika?
Polisen sa att det var narkotika. Det var en påse med en brun klump i. Hasch.
Förhörsledare frågar: Har du sett hasch förut och har du rökt?
Ja, inte rökt mycket, en gång.
Förhörsledare frågar: Har du och dina vänner pratat om narkotika någon gång?
Är detta viktigt?
Förhörsledare frågar: Har du testat rulla egna cigaretter?
Ja, det är klart. Jag vet folk som rullar egna.
Förhörsledare frågar: Nu befann ni er i en lägenhet när en gärningsman kommer och skjuter in genom er dörr. Vad har du för känsla av vad som har hänt?

Jag har inte problem med någon, jag är inte skyldig några pengar. Jag är bara hemma och går till jobbet. Jag vet inte vem det är och jag kan inte förstå. Jag har inte gjort illa någon och jag har inte haft problem.
Förhörsledare frågar: Hur gamla är killarna från stockholm och avesta?
04 och 03.
Förhörsledare frågar: Men du vet inte vad de heter?
Jo, men jag vill inte säga. Jag vill inte att ni ska gå och prata med dom.
Förhörsledare frågar: Är det killar som du är rädd för?
Absolut inte.
Förhörsledare frågar: Förutom att du jobbar, hur lever du ditt liv annars?
Jag tog studenten i juni, sen har jag jobbat i Boländerna på Bores. Jag har tänkt fortsätta jobba där.
Förhörsledare frågar: Hur längesen var det du träffade killarna?
Inte sedan händelsen med polisen.
Förhörsledare frågar: Varför har ni inte träffats sedan dess?
Vi är bara hemma och har inte setts sen dess. Det var mer sommarhäng. Jag jobbar och kanske inte har tid.
Förhörsledare frågar: Hur är Jonas som äger lägenheten, nu när de har gjort slut?
Mamma har mycket saker i hans hus som hon vill ha tillbaka, min mamma tog bara sina kläder i en väska och gick. Hon har en dyr soffa, en säng och en TV som är hennes. Mamma gick dit för att lösa det med Jonas, men då ringde han polisen. Mamma berättade att hon försökte komma in men att Jonas blev arg och hotade med att ringa polisen. Han ringde både mig och min bror, men jag svarade inte. Jonas sa till min äldre bror i telefon att vår mamma var där. Mellan mig och Jonas är det lugnt och jag har pratat med honom om lägenheten.
Förhörsledare frågar: Vet du vem som bodde i lägenheten innan dig?
En tjej. Jonas tyckte inte om att hyra ut till killar, han hyrde bara ut till tjejer. Hon var mellan 25–35 år gammal. Jonas har aldrig bott där, han hyr ut den.
Förhörsledare frågar: Hur känns det att din mamma flyttar hem till dig?
Okej.
Förhörsledare frågar: Brukar ni bråka?
Nej.
Förhörsledare frågar: Brukar hon lägga sig i ditt liv?
Den gången när polisen kom hem till oss blev hon orolig och arg. Hon vill inte att jag ska vara med dem efter att polisen hittade grejerna. Men vi har löst det efter det.
Förhörsledare frågar: Hur känns det nu då, några timmar efter skotten?
Jag blir arg på personen på grund av att han sköt när min mamma var där.
Förhörsledare frågar: Hur känner du för att komma tillbaka till lägenheten?
Det är läskigt, mamma får inte vara där. Jag vill inte heller vara där. Jag är ganska troende av mig och jag tror att det är lugnt. Jag behöver inte vara rädd för döden. Jag tror att man har sin tid, och jag tror att det är meningen att jag inte dog idag. Så jag är inte rädd för att gå hem igen. Jag är chockad och arg över allt som hänt.
Förhörsledare frågar: Finns det något i din telefon som kan förklara vad som hände i morse?
Nej inte kopplat till det här. Ingenting alls. Jag har aldrig hållit på med vapen eller sett till vapen.
Förhörsledare frågar: Har du några ovänner?
Nej.
Förhörsledare frågar: Du nämnde att du och din tjej har bråkat, kan det ha med detta att göra?
Nej, jag var lite taskig mot henne men vi har snackat om det och det var bra.
Förhörsledare frågar: Det finns ingenting annat i din telefon som kan ha gjort någon person arg?
Nej.

Förhörsledare frågar: Hur är din magkänsla mot Jonas, kan han ha något med detta att göra?
Jag vet inte. Ni kanske borde kolla vart han var idag.
Förhörsledare frågar: Tror du att han hade kunnat vara förmögen att göra något sånt här?
Jag vet inte, som jag känner Jonas är han bara bra. Jag tror inte att han skulle göra så. Sen har min mamma berättat att han har sagt saker när han är full.
Förhörsledare frågar: Har han tillgång till vapen?
Nej, inga vapen. Han har haft en soft air gun som skjuter små kulor, den är i silver som en pistol. Jag har aldrig sett honom använda den. Han har den på nattduksbordet. Min mamma visade den, det är därför jag har sett den.
Förhörsledare frågar: Om du tänker efter, finns det någon förklaring till varför man sköt in hos er?
Nej.
Förhörsledare frågar: Hur många vet att din mamma bor hos dig?
Jonas, Safia som jag snackar med, en vän som jag brukar spela cod med som heter Ito.
Förhörsledare frågar: Tror du att det är riktat mot dig eller mot din mamma?
Slumpmässigt tror jag inte att det är, kanske 0,001% att det bara råkade bli vi. Det kan vara 50–50% chans att det är antingen mot mig eller mot min mamma. Jag känner till hela min mammas liv och den enda som kan ha med mamma att göra så är det Jonas.
Förhörsledare frågar: Om det gäller dig då?
Inte skyldig någon något, jag är snäll mot alla. Men om någon vill döda mig så måste de ju veta vart jag bor. Det finns folk som vet vart jag bor.
Förhörsledare frågar: Vilka vet vart du bor då? Du är ju inte folkbokförd på den adressen.
Jonas, tjejen, vänner. Vänner skulle inte slösa skott på en dörr. Om de verkligen skulle vilja döda mig så borde de träffa mig eller vänta utanför tills jag går ut och inte skjuta i dörren. Om de vill skrämma mig borde de ju först pressa mig. Men de sköt ju ändå mot min säng.
Förhörsledare frågar: Utifrån skotten, tror du att gärningspersonen vet hur lägenheten såg ut?
Om jag utgår från skottet som gick mot min säng så vet personen hur det ser ut eftersom det var mot min säng, i så fall ville de nog döda mig. Jag hörde tydligt 4 skott, mamma säger samma. I vanliga fall hör jag allting i trapphuset, direkt efter skotten var det helt tyst. Ingen sprang eller inget alls. Hörde ingen port gå igen, ljuden jag hörde var underifrån.
Förhörsledare frågar: Om man går via källaren, kan man gå ut via en annan port då?
Där är tvättstuga, källare, cykelförråd och lite rum. Man kan gå igenom via port A till port B. Jag hörde ingen dörr stängas eller öppnas. Jag brukar höra när källardörren öppnas och stängs också.
Förhörsledare frågar: Något mer du vill tillägga?
Jag tycker att polisen ska gå och kolla lägenheten längst upp som jag har reagerat på. De är konstiga, kommer med en sportig bil och det är något. De kanske sköt och gick upp i trappan, därför hörde jag kanske inget. Det lät ju under källaren och man måste ha nyckel för att ta sig in i källaren och tag till porten. Jag tror att det var mer än en person. Rösterna jag hörde var mer än en person, poliserna sa att det var två olika vapen.
Förhörsledare frågar: På vilket språk pratade dem?
Jag tror det var på svenska.
Uppläst och godkänt under förhörets gång.

Polisen

Förhör

Signerat av

Signerat datum

Enhet	Diarienr
Region Mitt, Grova brott 1 PO Uppsala	5000-K1074918-22

Hörd person	Personnummer
Guzman, Sebastian	

Den hörde är	ID Styrkt	Sätt	Ställning till misstänkt - målsägande - vittne
Målsägande	Ja	Passbild RES	

Tolk	Språk

Anledning till förhör / Misstankar som misstänkt har underrättats om	Underrättad om misstanke
Mord, Försök till	

Ytterligare information om anledning till förhör
Kompletterande förhör med målsägande.

Underrättad om rätt till försvarare	Godtar den försvarare som rätten förordnar	Försvarare/ombud önskas	Försvarare/ombud närvarande

Förhörsledare	Förhörsdatum	Förhör påbörjat	Förhör avslutat
Emma Malmquist	2022-09-14	11:31	12:01

Förhörsplats	Typ av förhör	Förhörssätt
Polishuset, Uppsala	RB 23:6	Konceptförhör

Förhörsvittne	Utskrivet av

Berättelse

Sebastian informeras om att detta är ett kompletterande förhör.

Förhörsledare frågar: När började du jobba på Bores?
Jag vet inte, det var ganska många månader sedan. Sedan i våras.

Förhörsledare frågar: Hur mycket jobbar du där?
Det beror på hur många pass de ger mig, 3–4 pass i veckan, 10 timmars pass. Jag har jobbat hela sommaren. Jag är timanställd. Jag tog studenten i juni, men jag jobbade innan studenten efter skolan. Efter studenten fick jag fler pass.

Förhörsledare frågar: Vad är det för arbetstider?
Kl 10–19 på vardagar, kl 11-17 på helger.

Förhörsledare frågar: Vad tjänar du?
160 kr i timmen.

Förhörsledare frågar: Du får pengarna på kontot?
Ja.

Förhörsledare frågar: Vad gör du för pengarna?
Hyra, mat, sparar till en sak jag vill köpa.

Förhörsledare frågar: Vad betalar du i hyra?
5500 kr, hyr den i andra hand av Jonas och han sänkte hyran lite till mig. Egentligen är det 6000 kr.

Förhörsledare frågar: Har ni en bra relation trots att de gjort slut?
Ja.

Förhörsledare frågar: Vad gör du när du inte jobbar?
Jag kommer hem. Jag äter och sover på ledig tid. De dagarna jag är ledig är jag hemma, varit hemma och vilat. Jag får ont i hälarna, benen och ryggen när jag har jobbat. Jag är hemma mycket när jag är ledig. Tidigare när jag har varit ledig har jag varit i stan och druckit.

Förhörsledare frågar: Vad heter dina vänner du umgås med?
Safia är tjejen jag umgås med. Det är bara med henne jag är.

Förhörsledare frågar: När bråkade du och Safia?
Igår, hon bor i Ockelbo utanför Gävle. Hon var arg på mig över en grej som jag hade gjort.

Förhörsledare frågar: Vad hade du gjort mot henne?
Hon blev arg på grund av att jag följde mitt ex lillebror på Instagram. Safia vet att mitt ex är viktig för mig för det var min första kärlek.
Hon ville avsluta allt eftersom jag hade kontakt med mitt ex lillebror. Hon är svartsjuk och trodde inte att jag var hundra med henne.
Jag och Safia skulle ta bort alla personer vi skrivit med på sociala medier, men jag skrev som vänner med en tjej och jag tänkte inte att det var relevant att ta bort. Det var en tjej som hette Larissa, från Karlstad som jag inte träffat. Safia blev sur för att jag inte tagit bort Larissa.
Det är på Snapchat och instagram.

Förhörsledare frågar: Chattar du mycket?
Nej, den enda jag chattar med är Safia.

Förhörsledare frågar: Är du mycket på sociala appar?
Nej.

Förhörsledare frågar: Hur många tjejer har du då? Safia, Larissa, har du fler?
Jag har inte ens träffat Larissa, har bara Safia.

Förhörsledare frågar: Det kan inte ligga någon svartsjuka i grunden bakom skjutningen?
Nej nej, det kan inte vara något sånt. Safia kan inte ens döda en myra.

Förhörsledare frågar: Kollegor har kollat i din telefon och du är ju aktiv i telefonen. Men du är säker på att det inte handlar om någon svartsjuka?
Ja, det handlar inte om det.

Förhörsledare frågar: Om vi återgår till narkotikan, vad kan du berätta om den händelsen?
Mamma var hos mig de dagarna. Jag bad polisen att inte storma mitt hus eftersom mamma låg och sov. Jag förstår nu att mamma kommer tro att det är något med mig. Jag lovar att jag var oskyldig då och jag är oskyldig nu.

Förhörsledare frågar: Vart befann du dig när polisen kom?
Vi kom från Stockholm till Uppsala, vi gick till mig. När vi kom till mig så väntade mina kompisar utanför, jag gick in och hämtade vatten och en tröja. När jag kom ut från porten var polisen där. Jag gick in själv för att mamma låg och sov där. När jag kom ut från porten, så såg jag narkotikan på marken. Jag såg att en polis stod och snackade med mina vänner. Den låg på marken innan jag kom ut från porten. Polistjejen sa att det var mitt, men det var det inte. Sedan gick de in i lägenheten och min mamma var där. De letade droger överallt. Ena

killen fick följa med till polisstationen, den andra fick gå. Vi har inte träffats efter det här. Mina kompisar skulle hem till Sandra, därför följde de med till Uppsala.

Förhörsledare frågar: Vems var narkotikan?
Jag vet inte.

Förhörsledare frågar: Kom påsen från någon av dina kompisar?
Jag vet inte.

Förhörsledare frågar: Hur många gånger har du rökt hasch?
Är det viktigt? Jag har rökt en gång men jag har varit med folk som har rökt.

Förhörsledare frågar: Har du en skuld till någon?
Jag vet inte, jag har inte fått ett hot. Jag är skuldfri och jag förstår att ni tänker på narkotikan. Jag skulle veta det och jag skulle berätta för er, jag har inget problem att berätta för polisen. Jag är inte kapabel till att ha vapen och skjuta honom tillbaka om det var något sånt, så jag skulle prata med polisen.

Förhörsledare frågar: Önskar du ett målsägandebiträde?
Ja om det blir en rättegång.

Förhöret uppläst under förhörets gång.

Polisen

Förhör

Signerat av

Signerat datum

Enhet	Diarienr
Region Mitt, Grova brott 1 PO Uppsala	5000-K1074918-22

Hörd person	Personnummer
Guzman, Sebastian	

Den hörde är	ID Styrkt	Sätt	Ställning till misstänkt - målsägande - vittne
Målsägande	Ja	Dataslagning	

Tolk

Språk

Anledning till förhör / Misstankar som misstänkt har underrättats om	Underrättad om misstanke
Mord, Försök till	

Ytterligare information om anledning till förhör
Hörs gällande försök till mord Kungsgatan 30A

Underrättad om rätt till försvarare	Godtar den försvarare som rätten förordnar	Försvarare/ombud önskas	Försvarare/ombud närvarande

Förhörsledare	Förhörsdatum	Förhör påbörjat	Förhör avslutat
Jenny Rönnelöw	2022-09-22	11:50	14:11

Förhörsplats	Typ av förhör	Förhörssätt
Polishuset plan 9 video	RB 23:6	Videobandsförhör

Förhörsvittne

Utskrivet av

Involverad personal	Funktion
Mats Håård	Biträdande förhörsledare

Berättelse

Förhörsledare Jenny
Bitr förhörsledare Mats
Målsägandebiträde Falah Rasul

FL1: Kameran är på. Mm. 11:50. Äh... Vi måste ta det här från början, Sebastian, och vet du... du kommer säkert bli irriterad på oss, för att vi kommer fråga saker om och om igen.
MÄ: Ja.
FL1: Tänk så här, vi var inte där.
MÄ: Nej.
FL1: Så vi vet ju inte....
MÄ: Mm.
FL1: ... vad som hände. Okej. Så det... vi vill inte vara dryga på dig.
MÄ: Mm.
FL1: Utan vi vill få fast dom här, som har gjort det här. Tycker du det är okej att, man går in och skjuter i en lägenhet.

FL1: Alltså känns inte det ganska... som att man har... det är ganska grovt, eller?
MÄ: Ja. Ja. Ja, så klart är det grovt, så klart jag också. Det där är en ganska självklar fråga. Det är grovt.
MÄ: Ja, (ohörbart).
FL1: Och har du förstått hur nära du och din mamma var att stryka med?
MÄ: Ja, min mamma. Mm.
FL1: Är det någon som har förklarat för dig, hur skotten har gått?

MÄ: Ja, mm... till min mamma. Mm. Antar jag, det jag såg. Det jag hann se och sånt, men jag tror inte det kom något skott nära mig, men mot min mamma. Ja, det kom ganska nära, det var bara en halv... en meter...
MÄ: ... en halvmeter eller något sånt. Från hennes ben, alltså. Eller hennes hela kropp.

FL1: Och jag tänker så här, nu är det viktigt att du tänker på dig.
MÄ: Mm.
FL1: Och på din mamma.
MÄ: Mm.
FL1: Nu handlar det liksom om eran säkerhet.
MÄ: Mm.

FL1: Om polisen skall kunna hjälpa till och skydda er...
MÄ: Mm.
FL1: Då måste vi samarbeta. Då måste du ge oss, så att vi kommer framåt.
MÄ: Mhm. Mm. Ja, jag har förstått det.
FL1: Ja. Och det... det är bara att tänka på sig själv nu.
MÄ: Ja.
FL1: För det kommer att bli om polisen får det man behöver. Om vi får det vi behöver...
MÄ: Mm.
FL1: Då... då kan vi jobba och då kan vi liksom sätta dit dom, som har gjort det här.
MÄ: Mm. Mm. Jag har inte problem att säga allt jag vet.
FL1: Nej. Men det är bra.
FL1: Och det... oftast i dom utredningar där målsägande samarbetar med polisen, kommer vi ofta framåt.
MÄ: Mm.
FL1: Men det... det i slutändan är det upp till dig, hur du vill liksom ha ditt liv. Men jag... jag tänker att du ju suttit... och tänkt ganska mycket nu.
FL1: Eller hur?
MÄ: Ja.
FL1: Mm. Vad... vad har du liksom... det har ju gått några dagar nu också, sen det hände och så. Kan det... vad handlar det om?
MÄ: Ja, alltså någon kommer och skjuter mot min dörr.
FL1: Ja, men det vet vi ju redan.
MÄ: Mm. Mm. Men det är det.
FL1: Och att det var typ så här nära.
MÄ: Ja. Kanske inte så nära, men det var nära.
FL1: Ja, enligt... enligt teknikerna så var det ju... en sån här bit, typ.
MÄ: Kan du förklara det där, hur du menar.

FL1: Nu är inte jag jätteinsatt i den tekniska biten, men som kulorna har gått in...
MÄ: Mm.
FL1: ... så har det gått så här. Om du har... vart låg du någonstans?
MÄ: Jag... låg inte nära alls, så kulorna har inte kommit nära mig alls. Äh... Kulorna kom nära en... en... ett skott kom nära min mamma.
FL1: Mm. Och var låg hon då?
MÄ: Sängen. Jag låg på soffan. Hon fick... hon sov på min säng.
FL1: Nej, men... äh... låg inte du i sängen också?
MÄ: Nej. Jag sa... låg... ligga i säng... ska jag ligga i sängen med...

FL1: Sa inte det mamma det?
MÄ: Nej, ska jag ligga i sängen med min mamma?

FL1: Ja, det var det som var lite... varför... jag uppfattade det som att, du också låg i sängen.
MÄ: Nej.
FL1: Okej. Hm... Mm.
MÄ: Nej, jag låg i säng... nej, jag låg i soffan... och min mamma låg i sängen. Så var det.
FL1: Okej.
MÄ: Alltså, hon sov... hon har alltid sovit i min säng, när hon kom hem till mig.
MÄ: Och jag ligger i soffan.
FL1: Ja... nej, då måste jag kolla upp det, för att... äh... jag har för mig att jag läste att...
MÄ: Ja, hon kanske har sagt fel, jag vet inte om hon kanske... hon har... hon bad om en tolk, så hon kunde kanske missuppfatta, vad hon sa.

MÄ: Men jag låg på soffan och hon låg på sängen. Soffan är inte nära dörren alls. Den är inte framför, alltså bredvid, ganska långt ifrån dörren, snett åt vänst... alltså, om dörren... Dörren är där och soffan är där och dom sköt in så. För dörren är... alltså, så.
FL1: Mm. Ja, ja, det är lite svårt att förklara.
MÄ: Nej, men alltså, vi säger sängen är där.
FL1: Mm.
MÄ: Okej. Sängen är här. Och soffan är här borta.
MÄ: Och dörren är här.
FL1: Ja.
MÄ: Dom sköt den så.
MÄ: Ett skott. Och sen resten av skotten kom på dörren, en ner mot marken eller golvet, och sen dom andra missade dom, typ. Det jag såg, det jag hann se...
FL1: Mm.
MÄ: ... missade dom dörren lite. Dom satt lite åt sidan...
FL1: Ja.
MÄ: ... på... på väggen... vid trapphuset.
FL1: Ja, okej, men... äh... för din mamma har ju sagt någonting om att, det har varit någonting därinne att, dom har ryckt i dörren och sånt.
MÄ: Alltså... nej.
FL1: Någon har ryckt i dörren.
MÄ: Ni måste... (suck) ingen har ryckt i dörren. Jag skulle ha hört, om någon har ryckt i dörren. Ja... jag tror inte min mamma har sagt heller att, någon har ryckt i dörren. Det är så hära...
FL1: Berätta då.
MÄ: Jag var hemma...
MÄ: ... dagen... nej, koll... det var en fredag. Fredag... det var en onsdag det här hände. Fredagen innan... alltså. Då var jag hemma. Och då min mamma var inte, för hon brukade sova hos sin vän. Äh... En tjej hon jobbar med. Eller dom började jobba tillsammans sen dom blev vänner, för dom... båda är från Latinamerika, Sydamerika, då dom (ohörbart). Så hon brukade sova hos henne, bo hos henne, på soffan. Hon hade ingenstans att bo, för hon bråkade med hennes... kille, alltså min mamma.
FL1: Mm.
MÄ: Äh... Sen brukade hon komma hem till mig också... och sova hos mig.
MÄ: Den veckan... som hon skulle åka, sa jag, hon skulle åka Colombia. (Ohörbart). Så jag sa till henne, kom hem till mig och sov hos mig... äh... den här veckan innan du åker till Colombia, för jag vill vara med henne innan hon åker. För jag vet inte, när jag kan åka dit och hälsa på henne. Och så sa hon, okej. Så dom dagarna hon skulle sova hos mig och det var dom dagarna det hände. Men... innan hon kom, fredagen, då sov hon hos sin kompis.
MÄ: Okej. Och jag var hemma och då... äh... då kom min tjej. Vi är inte tillsammans, men ungefär som en tjej. Hon var med mig hemma hos mig. Och vi... ja. Hon sov över hos mig. Hon brukade göra det.

FL1: Vilken dag pratar du om nu.
MÄ: Fredagen.
FL1: Mm. Var det samma dag som din mamma kom.
MÄ: Mm. Nej. Hon kom på lördagen.
FL1: Okej.
MÄ: Eller söndagen. Något sånt. Men, i alla fall, vi sov tillsammans, jag och hon, och sen dagen efter...
FL1: Vilken är?
MÄ: När jag ska dagen efter, när jag skall gå och jobba på lördagen...
FL1: Mm.
MÄ: ... eller på sön... nej, jag skulle jobba på söndagen. Eller nej... lördag eller söndag, skulle jag jobba. Jag vaknade. Nej... Okej. Jag vet inte om det var... jag tror det var fredag till lördag. Jag vaknade lördag...
MÄ: ... jag skulle gå och jobba. Och hon fick stanna hemma hos mig, alltså... för hon... jag gick upp tidigt. Min tjej eller... ja, vi får kalla henne min tjej. Äh... Sofia, heter hon.
FL1: Mm.
MÄ: Men... ja. Hon sov där, så hon skulle... äh... jag gav henne nycklarna. Sen jag sa till henne, lägg nycklarna i en kruka under där jag bor...
MÄ: ... lite utanför, för jag har inga... jag har bara en nyckel. Min mamma har dom andra. Äh... Sen du kan vara kvar när du vill, ät frukost sen gå.
MÄ: I alla fall... sen när jag var på väg ut, så ser jag att... på porten så är det glas. Okej.
FL1: Mm.
MÄ: Och jag ser att glaset är typ sönder, alltså den är sprucken men inte helt, som den var sist... alltså, som den blev...
MÄ: ... den natten. Men jag såg att den var så och det där kan kanske... vara en koppling, till att dom kanske redan försökt komma in den fredagen...
MÄ: ... när jag var med henne...
FL1: Ja.
MÄ: ... äh... med min tjej. Ja.
MÄ: Så det kan vara en koppling, så det var där jag märke... Oh! Shit, vad är det som händer här? Men jag trodde, ja, men säkert det någon som varit full, någon granne kanske...
FL1: Mm. Okej.
MÄ: ... med någon vän och dom kanske puttade på sin vän.

FL1: Ja, men då fattar jag. Men så när du... äh... berätta då den hära kvällen, för du har ju sagt det tidigare i förhör att, det har varit... du har hört saker och...
MÄ: Ja, och sen gick det långt tid. Jag har alltid hört, under den här tiden, dom här månaderna jag bott där, så har jag alltid hört saker.
MÄ: Men inte så här saker... alltså så här vanliga saker.
FL1: Ja, det är lyhört, typ, alltså man hör... mycket ljud och sånt.
MÄ: Nej, alltså vanliga grannar så...
MÄ: ... men senaste tiden, så har jag hört lite mer än vanligt. Kvällen innan...
MÄ: ... det här hände...
MÄ: ... så min mamma, jag vet inte varför hon inte kommer ihåg det här, men jag vet att vi snackade om det att, det var lite högt och att folk går ner här under trappen och går upp källarförrådet och cykelförrådet och bla, bla, dom går upp, ner, upp, ner och så här håller på. Sen jag... har mina spelik... spekulationer...
MÄ: ... vem det kan vara. Men sen har jag... vet inte.
FL1: Mm.
MÄ: I alla fall, sen dagen efter... ja, det...

FL1: Men kan vi... kan vi vara kvar lite på... när det händer.

MÄ: Mm. Ja, när det händer.
FL1: Ja, när du då...
MÄ: Ja, sen dagen efter när det händer...
FL1: ... kvällen... kvällen innan, så hör du liksom massa ljud eller typ alltså på kvällen och så händer det här på natten.
MÄ: Ja.

FL1: Då hör du ljud...
MÄ: Nej.
FL1: ... i källaren.
MÄ: Menar du när dom sköt.
FL1: Ja.
MÄ: Ja, men... vänta, kvällen innan, alltså, inte den här kvällen som det hände.
FL1: Nej.
MÄ: Kvällen innan så hör jag saker hela tiden.
FL1: Okej.
MÄ: Alltså, folk går in och ut, in och ut och så här, jag hör saker, jag tänker, vad händer? Jag tänker, det kanske är grabbar som håller på därnere. Och jag vet att det är araber, typ. Inte araber, men jag vet att jag har sett dom. Ja, dom kanske ser ut som araber.
MÄ: Alltså, ser man, alltså inget så... men så här. Ja. I alla fall... och sen efter det här, jag vet att dom inte är svenskar, kanske.
FL1: Mm. Vad har dom... vad har dom med det här att göra?
MÄ: Ja, det var dom jag hörde.
FL1: Ja.
MÄ: Sen kvällen så hör jag folk också hela tiden gå under trappen. Jag vet exakt hur källardörren låter, jag vet exakt hur porten låter, jag vet exakt... ifall, när någon går in i porten...
MÄ: ... jag vet exakt vartenda fotsteg den tar, jag hör. För jag bor i etta. Jag vet inte, man hör ganska bra. Och jag vet ifall den går upp på andra våningen eller om dom går in på... äh... dom här dörrarna bredvid, lägenheterna bredvid eller om dom går ner på källaren för den...

FL1: Hur hördes det den hära natten då, när det hände?
MÄ: Ja, det hördes allt, allt möjligt hördes. Källaren, porten... och...
FL1: Var det... var det... o... var det inte som det brukade, var det mer?
MÄ: Ja, mycket mer...
FL1: Okej.
MÄ: ... än vad det brukar vara. Ja, och min mamma börja höra saker och jag tänker, vad är det som händer? Och vid typ tre...

FL1: Varför tänker du så? Alltså, vad är det som gör att du tycker att det låter mer?
MÄ: Ja, jag tänker, vad är det som händer? Det kanske dom här grabbarna, som jag sett innan, för att det finns en tjej. Nu, jag vet inte varför, dom skulle vilja göra det, det kanske inte ens var dom, dom kanske håller på med något helt annat.
FL1: Mm.
MÄ: Och inte har någonting med det här att göra.
FL1: Ja, du pratade om det i förra förhöret, va, tror jag.
MÄ: Ja, någon tjej, hon har en kille, och dom där killarna brukar vara utanför och röka cigg och så. Och dom kommer med en snygg Audi... eller okej, jag vet inte om det var Audi, men en bil och dom chillade. Och det... jag har inte sett att det har vart dom, men det kanske kan ha vart dom.
FL1: Varför tror du det?
MÄ: Ja, för det är min enda gissning, att jag... ja, dom här andra svenskarna, som är ganska lugna, dom är... ganska... alltså, lugna.

FL1: Mm. Så du tänker att, bara för att dom... äh... eller vad då? Hur tänker du?

MÄ: Det känns bara som att det är dom, för att... det är bara dom som har tillgång till den där källare... eller tjejen, som har tillgång till källaren.
MÄ: Och han är hennes kille och... ja.
FL1: Känner du den killen?
MÄ: Nej. Men jag... men vi alla som bor där, vi hälsar på varandra.
MÄ: Eller... äh...
FL1: Har du... ja, men du...
MÄ: ... ja, men grannar, vi... det var så här bara en grej att man hälsar, så här när man går förbi.
FL1: Brukar du hälsa på honom?
MÄ: Och sen... ja, en gång. Ja, jag har hälsat på han flera gånger, 3-4 gånger. Men han brukar inte vara där så mycket. I alla fall... skit i han, det som händer är att vi... hör en dörr öppnas. Och jag vet exakt vilken dörr det är. Och min mamma...
FL1: Nu är du alltså på natten...
MÄ: Mm.

FL1: ... när det här skall hända.
MÄ: Mm.
MÄ: Så vi hör en massa och det var... jag hörde någonting extra. Och jag sa, ah, typ så här, hörde du, mamma?
FL1: När kan det ha varit då?
MÄ: Typ klockan 3. Och det sjukaste är, jag har läst det hära på... äh... tidningen...
FL1: Nej, men skit i det....
MÄ: ... nyheter.
FL1: ... vad du har läst.
MÄ: Nej, det är viktigt det hära.
FL1: Ja.
MÄ: För att polisen var där. Polisen har vart...
MÄ: ... där. För klockan 3 så hör jag att, PAM, det hör... det... och min mamma säger att det var säker. Och hon... alltså, hon kanske inte är hundraprocent säker, men hon säger att det var då dom tog sönder själva... därbakom. Själva... alltså, där det redan var sönder ungefär, dom tog sönder helt.
FL1: Menar du porten nu?
MÄ: Mm. Porten.

FL1: Mm. Okej. Så...
MÄ: Då tog dom sönder helt, tydligen, sa min mamma att, det kanske var då jag sa, ja, hörde du? Och när det hördes, då har jag läst i efterhand att det är... det var någon som ringde polisen. Polisen kom till platsen och...
FL1: Mm.
MÄ: ... såg ingen. Och lämna det öppet så där och gick.
MÄ: Hur kan polisen lämna en plats så där, det är därför jag säger att ni är opålitliga.
FL1: Nej, men vad då, dom åkte väl dit... kom dit...

MÄ: Ja, men hur ska ni lämna...
FL1: ... och såg...
MÄ: ... lämna en plats att, man kan bara stoppa in handen, öppna porten och gå in.
FL1: Ja. Men polisen är ingen...
MÄ: Det är farligt, någon tjuv kan bara...
FL1: Men polisen är ingen...

MÄ: ... ja, kolla, det är öppet...
FL1: Men du Sebastian...
MÄ: ... jag går in och tjuvar dom här.
FL1: Sebastian, polisen är ingen portvakt.
MÄ: Nej, jag säger inte att det är en portvakt, men lägg någonting, gör någonting, ni är poliser. Ni är säkerhet väl. Eller?
FL2: Minns du, var du läste det någonstans?
MÄ: Ja, äh... det var någon nyhetssida.
MÄ: Jag vet inte... Aftonbladet, Expressen... jag vet inte, ni kan kolla själva.

FL1: Men tyckt... tyckte du då...
MÄ: Men ni kan... ni är polisen, ni kan gå och kolla med polisen...
FL1: Ja, ja.
MÄ: ... ja, ja, har ni gått dit och kolla?
FL1: Men det vet vi, vi vet det.
MÄ: Mm. Ja, så ni vet att dom lämnade det öppet?
FL1: Ja, men vad ska man göra?
MÄ: Ja...
MÄ: Ja, det är väl... om jag är polis, det är ganska vanligt (ohörbart).
FL1: Ja, får vi höra, Sebastian, hur hade du gjort då... om du hade varit polis?
MÄ: Ja, om jag är polis och jag har... och dom ringer mig: Hej, någon försöker... någon tog sönder det här. Jag går och kollar, jag ser väl att dom försöker komma in i porten. Ska jag bara gå och kolla. Ja, ingen är här, jag går.
FL1: Hur skulle du ha gjort då?
MÄ: Jag skulle gå och kolla. Oh! Shit, någon försöker att komma in i lägenheten. Någon försöker göra någonting. Jag skulle försöka... jag vet inte. Lägga någonting äh... byta dörr... jag vet inte.
FL1: Nej.
MÄ: Jag skulle göra någonting så... att stanna där, kanske. Ja, vem försöker komma in?
FL1: Då skulle polisen stå där och sen så händer det någonting någon annanstans. Nej, nu står vi och vaktar porten här.

MÄ: Ja, för att... det... ja.
FL1: Jag fattar vad du menar.
MÄ: På grund av att dom taggade, på grund av att polisen taggad, så blev vi skjutna.
FL1: Fast Sebastian, jag fattar...
MÄ: Eller skulle polisen, alltså, förstår du?
FL1: Jag fattar hur du menar, men... det funkar ju liksom inte så. Dom har ju varit där och tittat och det har ju inte varit någonting.
MÄ: Mm. Och då lämnar dom det öppet. Alltså, dom lämnade dörren öppen... till alla.
FL1: Ja, det är okej... det är ju fastighetsägaren. Men om vi strunt...
MÄ: Men att dom ringer... skall dom inte ringa fastighetsägaren: Hej!
FL1: Jo, men det gjorde dom säkert.
MÄ: Eran... eran... eran port den här...
FL1: Men fast... Lyssna!
MÄ: ... alla lägenheter kan bli rånade.
FL1: Nu lyssnar inte du på mig, när jag försöker prata.
MÄ: Mm.

FL1: Äh... Det gjorde dom, dom höll ju på att kolla upp en massa saker. Äh... Och dom ringde säkert till fastighet... så gör man liksom, i sådana här ärenden, men dom åker ju inte upp mitt i natten och fixar det där... tyvärr.
MÄ: Men på grund av polisen, så hände det dära.

FL1: Nej.
MÄ: Jo.
FL1: Fast... vi släpper det där, tycker jag. Jag förstår vad du menar.
MÄ: Nej, det där... det här inte någonting att släppa alls.
FL1: Nej, men jag förstår vd du menar.
MÄ: Det är därför jag säger, ni är helt opålitliga, ni är värdelösa alls.
FL1: Jo, men då är vi det då. Skit samma vi är det.
MÄ: Ja, ni är det.
FL1: Ja, vi är helt värdelösa.
MÄ: Mm.
FL1: Och nu försöker vi hjälpa dig.
MÄ: Men ni kan inte hjälpa mig, om ni lämnar en dörr öppen.
FL1: Nej, nej.
MÄ: Och sen blir jag skjuten och min mamma kanske dör... håller på och dör. Hur skall jag kunna... hur skall jag kunna lita på att berätta saker till er.

FL1: Men grejen är ju lite sån här... (suck) det är ju inte polisen, som har varit där och skjutit, eller hur?
MÄ: Nej, jag har inte sagt att, polisen har varit där och skjutit.
FL1: Nej. Men det låter ju lite så.
MÄ: Jag säger att, ni lämnar en dörr öppen helt bara så där. Det är inte bara vi.
FL1: Men ska du fortsätta berätta, så att vi kommer vidare då. Polisen har varit där. Och då säger du att, din mamma, hon säger, ni pratar ju om det här, och då säger hon typ att det lät som att... att det var någonting som gick sönder.
MÄ: Nej, det där sa hon i efterhand. Jag hörde någonting, BAM! Och jag sa, hörde du? Och hon sa, ja. Men jag visste inte vad det var.
FL1: Pratade ni med varandra, om vad ni trodde att det var?
MÄ: Nej, hon bara... hon sa typ, vad är det som låter och så... vad är, men hon trodde alltid att, det var kanske var ungdomar som...
MÄ: ... kanske har druckit... jag vet inte. Det var en... en onsdag eller okej, dom kanske inte dricker en onsdag. Jag vet inte, jag tänkte inte så mycket.

FL1: Och då var klockan typ 3, sa vi ju. Så att vi försöker att komma in i det här.
MÄ: Mm. Sen kommer polisen och lämnar platsen helt öppen.
FL1: Ja, lämnar öppen och är helt värdelösa. Äh... Och sen, vad händer sen då?
MÄ: Ja, och sen efter det... då äh... två timmar efter så kommer dom här... förövarna eller dom här... personerna tillbaka.
MÄ: Och öppnar dörren helt enkelt.
MÄ: Äh... Ja, för det var ju öppet.
FL1: Var... Hade ni låst dörren?
MÄ: Just det, jag kom hem vid 8, kanske. Min mamma kom hem... eller nej. Min mamma kom hem vid 9, kanske och jag kom hem vid... någon... någon timme efter. Eller några minuter efter. Och när jag kom hem, så glömde jag att låsa.

FL1: Så dörren var olåst?
MÄ: Mm. När dom höll på.
FL1: Vad då höll på, menar du?
MÄ: Grejen min ma... jag vet inte, jag måste ju se för att... ifall... om jag bara fick se. Men poliserna bara tog mig som en brottsling och bara... ja, du vet allt, du vet allt och typ så hära. Ja, så här... skrek på mig typ. Och jag blev rädd, vad då, vad är det som händer? Jag är nyvaken också.
FL1: Vad skulle du kunna göra, om dom inte gjort så då, menar du?
MÄ: Ja, jag kollar, vad är det som händer, för min mamma säger att, dom försökte komma in

i port... in i grej... in i dörren. Ja, dom försökte det flera gånger.
FL1: Alltså, menar du ytterdörren nu?
MÄ: Min dörr.
FL1: Alltså, ytterdörren in till din lägenhet.
MÄ: Mm.
FL1: Är det den vi pratar om nu och inte...
MÄ: Mm. Hon säger att, dom gjorde ett hål, men jag såg inte det.
FL1: Nej.
MÄ: Men jag behöver ju se det, för att veta ifall dom verkligen försökte komma in.
FL1: Men hörde du någonting, om att du var på din lägenhetsdörr då?
MÄ: Nej, nej, det där hörde jag inte, dom måste ha gjort det väldigt bra, ifall det är ett hål där... så som min mamma säger.
FL1: Mm.
MÄ: Då måste dom ha gjort det för bra, ifall jag inte hör. För jag hör exakt allt.
FL1: Ja, vad hade hänt, alltså... att du inte hörde det här då?
MÄ: Jag vet inte. Äh... Sen efter gick det tid. Dom kunde... ja, vid fyra...så min mamma, hon blev så här rädd, så här. Hon gick så här seg... alltså så här... hon typ smög och låste dörren. För jag hade glömt låsa dörren, så hon låser dörren.
FL1: Så ni... ni...
MÄ: Om dom skulle vilja... alltså, hur kan man vara så... dom här som försökte komma in där också. Hur kan dom vara så efterblivna och inte kolla ifall det är öppet. Dom kunde... om min mamma säger att, dom kanske försökte och försökte, men efter man har försökt ett tag, så kanske man provar öppna också. Ja, förstår du, men dom var kanske... för till exempel när jag skall in på en dörr. Då kollar jag åt sidan, ifall det är två stycken så här... metallgrejer. Ifall det är en är det öppet, ifall det är två... oftast är det så. Men dom kollade inte, jag vet inte... vi kanske hade tur och dom kanske inte... men sen låste hon.

FL1: Mm. Så din mamma... mamman, ni pratar om att dörren inte är låst.
MÄ: Mm.
MÄ: Men jag sa ju... hon sa, du glömde låsa dörren.
FL1: Ja.
MÄ: Och hon hör en massa saker, så hon blir rädd och går och låser.
FL1: Okej. Så hon låser den vid 4-tiden, så då är den låst. Och sen så pratar...
MÄ: Jag antar att det var 4-tiden.
FL1: Mm. Och sen pratar ju du också om att... äh... att, du säger någonting, när polis... när patrullen kommer dit till platsen. Då säger du någonting om att... att, äh... ja, men så här ifall dom vill döda mig.
MÄ: Alltså, dom här poliserna... oh! Jag säger, ifall dom vill döda mig, dom har redan... dom skulle redan...
MÄ: ... ha dödat mig för länge sen. För dom sa, ja, dom vet... (ohörbart).
FL1: Men vilka menar du då, när du säger dom?
MÄ: Jag vet inte, dom som försökte komma in.

FL1: Ja.
MÄ: Det jag hör... för min... jag och min mamma, under den här kvällen vi hörde fler... jag vet att vi hörde flera. Det var flera personer och dom pratade. Men allt kändes som att det var under oss, i cykelförrådet.
FL1: Mm. Jo, ja det nämnde du i förra förhöret.
MÄ: Och jag kunde...
FL1: Det är ju jättekonstigt.
MÄ: ... det var överdrivet konstigt för mig, jag vet inte vad som hände den natten, det kändes som att jag fick någon psykos eller...
FL1: Ja.

MÄ: ... att någonting hände med mig.
FL1: Men du...
MÄ: Allt kändes...
FL1: ... när... när... när... vaknade du till då?
MÄ: Jag vaknade flera gånger. Jag vaknade vid 3... 4... 5...
FL1: Nej, men när dom skjuter.
MÄ: Nej, då vaknade jag inte. Jag var redan vaken och sen... PANG.
FL1: Du var redan vaken?
MÄ: Ja.

FL1: Så att du hör ingenting...
MÄ: Men vänta, jag måste bara påverka en sak. Vi hör flera personer som snackar... inte svenska, antar jag. Äh... Och sen min mamma säger att, hon typ hörde en tjej också. Så här typ så här... som att hon ville säga någonting, men sen typ stoppade. Bara att hon ville... typ så här... Ah!
FL1: Hur långt var det då innan... innan ni vaknade av... eller skotten kom?
MÄ: Fyra... tre...
FL1: Mm.
MÄ: Något sånt. Sen efter det här... och hela den här tiden, vi hör en dörr öppnas och vi... vet att det är en dörr... som är... vid dom här dörrarna som är bredvid, som det också... så det finns en dörr som bredvid den grannen där, jag vet vem han är. Det var han som ringde polisen... tror jag. Här finns det en tjej, för man går så och sen är det... här finns det en tjej. Hon är svensk. Och ganska ung, hon har en kille, det kan omöjligt vara henne. Vi... jag tycker om henne, hon tycker om mig. Framför vet jag inte vem det är.
MÄ: Och det var den dörren vi båda hörde, jag och min mamma. Och den öppnas och stängs, öppnar och stängs, öppnas och stängs...

FL1: Hos... menar du hos en granne nu?
MÄ: Ja.
FL1: Mm.
MÄ: Mm. Och den öppnas, stängs. Och längst bort är det en kille, jag vet inte vem han är. Han är kanske 27. Han brukar bjuda sina vänner på typ... dricka öl, innan dom går ut på klubben.
MÄ: Men... ja, det kan inte vara han, tror jag. Men den där dörren jag vet... jag har aldrig vetat vem det är som bor där.
FL1: Okej, men... när du hör skotten, vad hör du liksom... du säger att du hör... att du hör allting, hör du porten gå igen sen?
MÄ: Ja, dom öppnar och stänger dörren, öppnar och stänger dörren. Antingen så är det att... en granne har sett dom... dom här (ohörbart). En granne måste hundra procent ha sett dom här, som försökte komma in. Så ni måste gå och kolla med dom här grannarna, för dom har... eller så har dom någonting med det att göra. Men jag har inte pro... jag har aldrig haft problem med grannarna heller. Jag har aldrig haft... fått klagomål eller så.

FL1: Mm. Och vi... vi kollar ju så klart med... med alla grannar.
MÄ: Ja, och sen tydligen så var det en svensk kille, som kanske var 22, säger min mamma, som öppnade den dörren där vi...
FL1: Vilken... om du förklara exakt vilken dörr var det? På... på din våning...
MÄ: Ja, till exempel min dörr är här, det är den dörren. Nej, jo... okej, kolla.
FL1: Till höger eller vänster, när du står i dörrhålet?
MÄ: Dörrhålet? Alltså, kolla...
FL1: Dörröppningen.
MÄ: Kolla! Här... här är min dörr.

FL2: Vill du rita?
MÄ: Ja. Okej. Här är det trappor. Och sen går dom upp så... till andra våningen. Här... och sen går det så... så... så... och sen är det trappor ner och sen... är det en port här. Här är min... här är en annan... Oh! Shit, vänta, vad har jag gjort. Ja, här är en annan.
FL1: Ytt... alltså dörr in till lägenheter.
MÄ: Mm.
MÄ: Okej. Här är det en dörr. Det är den där tjejen, som bor där. Hon den där... Här bor jag.
FL1: Mm. Vilken dörr var det som öppnades och stängdes hela tiden?
MÄ: Den.
FL1: Okej.
MÄ: Och här bor den här... andra killen, men han har inte någonting. Jag vet att det inte var den här killen, som bor här.

MÄ: Jag vet att det inte var han, han... jag tror att det var han som ringde polisen. Vi bor här...
MÄ: ... här.. Och det är den dörren här.
FL1: Mm. Snett mittemot.
MÄ: Som..
FL1: Snett mittemot dig då.
MÄ: Mm. Både min mamma och jag säger att det var den.
MÄ: Och här är en brevlåda... alltså till vänster om brevlådan, som vi alla har...
MÄ: ... i därnere. Det är den dörren och det var en... tydligen en kille som öppnade.
MÄ: Äh... Så...
MÄ: Men jag har aldrig sett han, jag vet inte vem som bor där alls.

FL1: Men... men bara en... fråga. Alltså, du sov alltså i soffan och din mamma sov i sängen.
MÄ: Mm.
FL1: Vad kommer det här av att din mamma säger att, du har lagt dig i sängen då?
MÄ: Jag vet inte, hon kanske har missförstått dig.
FL1: Och att du har varit rädd?
MÄ: Nej, kanske hon... ja, så klart jag har varit rädd att någon... någon... jag hör saker, såklart jag blir rädd.
FL1: Men du säger ju att, du alltid hör saker. Varför blev du liksom extra... blev du extra rädd nu?
MÄ: Kan... vänta, kan du stoppa och börja om och höra exakt vad jag sa. För jag säger inte så som du påstår att jag säger just nu. Jag sa att, dagen innan och dagen det här hände, så hör jag mer.

FL1: Mm. Men du sa ju nu att... att det är klart jag blir rädd, för jag hör saker.
MÄ: Ja, dagen innan...
MÄ: ... och dagen innan på dagen... dagen innan på dagen... så är det någon som försök... okej, det kanske inte har någonting med det här att göra, men det är någon som trycker på dörren och försöker komma in... komma in så här, skithårt.
FL1: Är det dagen innan?
MÄ: Jaaa...
FL1: När då?
MÄ: Ja. Nej... nej, det kan... dagen... antingen eller samma dag... fast på dagen. När min mamma inte var hemma. Då var jag hemma, då var jag ledig. Och sen när hon kommer in, jag tänker, vad händer. När jag hör sådana här, så klart om jag hör att någon försöker rycka på dörren, så klart jag blir rädd. När jag... sover, klockan 3 på natten, och jag hör en massa folk...
FL1: Mm.
MÄ: ... som går ner ur min trapp och... källaren, så klart jag blir rädd. Jag blev... jag var rädd hela natten.

MÄ: Sen när jag hör skott, då jag...
FL1: Nej, men det är ju därf... det är därför jag frågar dig igen.
MÄ: Ja, alltså, det var inte konstigt att hon sa att jag var rädd.

FL1: Nej.
MÄ: Jag var... jag var... ja, jag... ja, jag är fortfarande rädd, om jag går ut.
FL1: Men la...hamnade du, alltså, la ni er båda i sängen då?
MÄ: Nej.
FL1: Du låg... du var kvar i soffan?
MÄ: Ja. Jag låg alltid kvar i soffan.
FL1: Okej.
MÄ: Eller jag ställde mig upp efter skotten och kollade dörren och då var det hänt.
FL1: Jo, jo, men innan.
MÄ: Nej.
FL1: Så du låg i soffan och hon låg i sängen.

MÄ: Mm.Ni måste ha missförstått henne.
FL1: Ja, det måste vi ha gjort.
MÄ: Hon kanske menade att jag brukade sova i sängen... alltså när hon inte är där.
FL1: Mm. Ja, jag vet inte.
MÄ: För när min mamma är där, så klart hon sover i so... alltså i min säng. Det är väl självklart.
MÄ: Att jag låter henne sova i min säng.

FL1: Ja.
MÄ: För soffan, den är lite jobbigt.
MÄ: Men den... men jag säger inte det till henne. (Ohörbart)
FL1: Förra förhöret, så pratade ju du också om så här, folk vet jag bor. Och vänner skulle inte slösa skott på en dörr.
MÄ: Ja... ja...
FL1: Vad menar du med det?
MÄ: Det här med polisen sa att, ja, dom kommer att... när jag sa, dom... eller vad sa jag? Ja, det polisen sa att jag sa, när jag var där, när polisen kom in. Dom stormade in och bara: Ja, du vet... du vet exakt allting...

MÄ: ... du vet exakt allt och jag vet ingenting, om dom skulle... Jag sa, om dom skulle velat ha dödat mig...
MÄ: ... jag tror att jag redan skulle ha varit död. Det var så jag sa.
FL1: Ja.
MÄ: Sen jag vet inte vilka dom är, jag antar att det var dom, eftersom att jag hörde flera personer. Det är så jag menar.
FL1: Men det här då, vänner skulle inte slösa skott på en dörr. Varför skulle dina vänner skjuta?
MÄ: Nej, dom sa... några vänner... dom frå... dom ställde en massa... alltså, kolla, det är det här som är grejen... om du bara har hela, samtalet vi snackade, så skulle du förstå. Nu säger dom bara...
FL1: Dom har missuppfattat det, eller?
MÄ: Nej, dom miss... jag sa så, jag sa så, men dom... dom ställde frågor innan. Och det är därför jag sa, vänner. Dom sa, har du inte några vänner eller någon eller... inte skuld. Jag sa, jag tror inte mina...
MÄ: ... för jag tänkte efter, jag bara, okej. Det var en dag innan...
MÄ: ... jag sa till en vän att, jag inte ville... eller någon dag innan, jag sa till en vän att jag inte ville spela kort med han. Och han blev arg och tog bort mig på Snap och skrev att... ja, att han

skulle skaffa...
FL1: Mm.
MÄ: ... några andra vänner som är lojala. Bara för att jag inte vill spela kort med han. Jag orkar inte spela spel, så blev han sur på mig.
FL1: Men jag tänker att...
MÄ: Men han tog bort mig. Och sen jag bara, jag tror inte att han skulle komma och vilja döda mig på grund av det här. Alltså mina vänner skulle inte bara komma döda mig.
FL1: Äh... Det får vi väl verkligen hoppas att det inte...
MÄ: Ja.
FL1: ... att man skjuter någon så här...
FL1: ... skjuter in i en lägenhet...
MÄ: Ja.
FL1: ... för att man inte vill spela kort.
MÄ: Mm. Och det var därför jag sa vänner, jag tror...
MÄ: ... jag bara, jag tror inte mina vänner skulle komma och göra något sånt här, för att jag kanske inte vill spela eller något sånt. Det var så jag sa.

FL1: Men vad... vad hänger du med för folk i Uppsala då? Jag fattar inget... mm.
MÄ: Äh... Alltså, senaste tiden, jag har inte hängt med någon. Men okej, kolla, det jag skulle berätta: Ja, sen hör vi skotten. Det händer. Ja, sen och ja... jag har sagt allt. Så det var det. Och sen... det är... det... jag kom... jag kommer inte på det nu, det låter fett påhittat. Jag har kommit på en massa saker och ni tror att jag döljer, men det var inte så här. Jag kom inte på det. Jag var inne på Snap. Och sen var det en vän till mig, som skrev till... som fick alltså många fick reda på det, för det kom på nyheterna och alla skrev till mig bara: Hallå, mår du bra? Har det hänt något?
FL1: Mm.
MÄ: Jag sa, nej. Och dom bara, men vet du vem som har gjort det här? Vad har hänt? Vad... vad är du inne... är du inne i någonting?
MÄ: Jag bara, nej. Och sen sa han, tror du inte att det är Leon? Och jag bara: Oh! Shit, då klickade det, men det är ganska långsökt också. Jag kan berätta. Leon är en kille, som jag har hängt med...
MÄ: ... från Uppsala. Äh... Om jag skulle ha min lur, jag skulle se han... hans efternamn men nu har jag inte den... men ni kan kolla. Äh... Det är på swishbetalningar kan ni se. Jag vet inte. Äh... (Ohörbart) vänner.

FL1: Skulle det vara... skulle Leon ha.. gjort det här?
MÄ: Nej, jag säger att Leon var min vän. Äh... Jag lärde känna han genom en annan vän. Och så... vi har chillat, vi har varit med varandra och så vidare. Äh... Han... han har berättat till mig förut att, han är... antingen i problem eller... jo, han är inom problem, alltså han är skyldig folk pengar.
FL1: Mm.
MÄ: Sina gamla vänner från Salabacke. Han bor i Salabacke... också, jag vet exakt vart han bor. Jag vet... eller okej, nej... jag kommer inte... men jag vet att han bor i andra våningen. Jag kan peka ut hans... hans fönster. Men sen jag vet inte... jag kommer inte ihåg vilken dörr, men jag vet porten allting. Jag sov... jag sov hos han. Men jag var med han. Ja, sen har han ovänner, som han är skyldig pengar. Okej.
MÄ: Och det här har jag ju inte berättat till mamma heller.
MÄ: Eller... jo, jag berättade det här.

FL1: Vad har han för ovänner då?
MÄ: Jag vet inte, hans gamla vänner.
FL1: Ja, men vad har det med dig att göra?
MÄ: Ja, det är det jag undrar också, det är ganska långsökt, men det kanske... ja. Sen var det

en...
FL1: Har du varit involverad i det också med några ovänner och hans...
MÄ: Ja... nej, nej, nej, han har... han är 01:a, alltså, han är två år äldre än mig, men... ja, vi blev vänner.
MÄ: Jag vet inte. Sen äh... det var en gång, vi var i stan, okej.
FL1: Fast om han inte har... har... du... alltså, det känns som att...
MÄ: Ja, men vänta... han... han... han är skyldig folk pengar.
FL1: Ja.
MÄ: Flera vänner pengar. Flera tusen.

FL1: Vilka är han skyldig pengar då?
MÄ: Hans vänner från Salabacke. Jag känner inte dom, jag vet inte vem det är.
FL1: Nej, okej, så kan ju inte det här ha någonting med dig... med att dom har skjutit in i din lägenhet...
MÄ: Nej, men jag ska berätta en sak.
FL: ... om inte du har någonting med Leon att, du har tagit över någon skuld eller någonting.
MÄ: Ja. Nej, nej, nej. Men det var en gång jag var med han och vi var på stan. Och han gömmer sig för dom här personerna.
FL1: Mm.
MÄ: Okej. Men jag vet inte vilka det är, han säger bara att han inte kan synas på stan och att han kommer få problem, ifall han... för han är skyldig pengar...
MÄ: ... och dom vill åt han.

FL1: Och hur mycket hänger...
MÄ: Dom kanske inte...
FL1: ... du och Leon då?
MÄ: Vad då?
FL1: Hur mycket hänger du och Leon? Hur bra kompisar är ni?
MÄ: Grejen var att vi hängde mycket i april. April hängde vi för mycket.
MÄ: Och han har vart hemma hos mig. Han har sovit hos mig också.
FL1: Mm. När var... när sov han hos dig då?

MÄ: I April... under hela den tiden. Och sen... åkte han utomlands.
MÄ: Han bara försvann. Och sen... och sen kom han tillbaka. Och en dag kommer han tillbaka, min mamma är hemma, och sen... han... äh... ja, sen jag hälsade på han. Jag har varit utomlands. Han berättade, bla, bla. Och sen går han hem. Och sen... jag träffade han 3-4 gånger efter det och det var en månad innan allt det här hände, ungefär.
MÄ: En eller två. En, tror jag, en och en halv... en, något sånt.
MÄ: Äh... Så det här är också ganska långsökt, för jag var inte med han... men den tiden jag var med han, när han kom tillbaks... en månad innan... skjutningen. Så var jag med han och dom här fyra. Jag var inte med han många gånger, men det var en gång vi var ute och cyklade. Sen kom det en kille, som kände hans... dom som han är skyldig pengar tydligen, han berättade till mig. Och han kom och bara, hej, är det Leon. Och han... och Leon bara, cykla och cykla och jag kunde cykla snabbt, för att den andra killen hade... hade Voj. Och jag försökte cykla, för jag skjutsade honom. Och han cykla och cykla och han försökte typ gömma sig för han. Och sen efter jag bara, men... sen han bara Leon och han bara, nej, nej, nej, det var inte jag, typ. Och han bara, jo, det var vi som chillade den dagen med... och sen han började säga...

FL1: Mm.
MÄ: ... det hans... jag kommer inte ihåg deras namn.
FL1: Men äh... vad... vilka personer är det här och vad handlar den skulden om?
MÄ: Det är det jag inte vet...

FL1: Nej.
MÄ: ... han har inte berättat till nån.
FL1: Nej. Så du vet inte vilka personerna är, som är... han är ovän med och du vet inte skulden.
MÄ: Jo, jag vet... han sa att det var hans gamla vänner från Salabacke.
FL1: Ja, och vet du... vad det är för vänner?
MÄ: Nej.
FL1: Nej. Och du vet inte hur mycket han var skyldig?
MÄ: Nej, men han sa flera tusen.
FL1: Flera tusen. Och den skulden är inte överförd till dig på något sätt? Du har ingenting med den skulden att göra?
MÄ: Ja, nej, nej, nej. Men sen...
FL1: Nej, då tror jag att vi går vidare.
MÄ: Ja. Men sen såg han oss... Ja. Men sen så såg han oss och därifrån gick vi och han berättade det dära. Och kanske han... för han den där killen, han har så här typ... Musse Pigg så hära, frilla, typ, så här två stycken. Men han brukar alltid vara i stan med Voj.
FL1: Mm.
MÄ: Och jag brukar alltid se han när jag går förbi, när jag skall till jobbet eller någonting.
MÄ: Jag brukar alltid se han i stan, han brukar alltid vara i stan.
FL1: Vad har han med det här att göra?
MÄ: Ja, han kanske sa till dom andra... ja, han hänger med Leon.
FL1: Att du skulle hänga med Leon.
MÄ: Mm. Och... och sen Leon han...

FL1: Och så skulle han skjuta in i din lägenhet, för att Leon var skyldig dom några tusen?
MÄ: Nej, jag säger att... ja. Sen Leon... sen... ja, att jag hänger med Leon.
FL1: Mm.
MÄ: Och sen Leon har vart hemma hos mig. En gång min mamma kom hem, när Leon var hemma och allt.

FL1: Men du... äh... Sala...
MÄ: Och sen efter dom kanske har följt efter och så...
MÄ: ... och kollat vart jag bor. Men sen händer det här en månad efter.
FL1: Men det är ju bra, då får vi undersöka det.
MÄ: Så det ganska långsökt också.
FL1: Men du, vem är Eddie då i Salabacke?
MÄ: Eddie?
FL1: Ja.
MÄ: Bor han i Salabacke?
FL1: Ja, eller var bor han? Jag har fattat det som att han bor i Salabacke.
MÄ: Han bor i Cirkusparken.
FL1: Mm. Är inte det... det är väl Salabacke? Är det... menar du Cirkusparken vid Celsius?
MÄ: Ja, Celsiusskolan.
FL1: Ja.
FL1: Ja. Eller typ kanske Fålhagen? Ja, skit samma. Då menar vi samma.
MÄ: Ja, men ... ja, på Cirkusparken, han bor ganska nära.
FL1: Han bor vid Cirkus...
MÄ: Mm.
FL1: ... vid Cirkusparken. Vad... vet du exakt vart han bor?
MÄ: Ja.
FL1: Vet du adress?
MÄ: Nej.
FL1: Nej. Har han haft någonting med det här att göra.

MÄ: Nej, jag är ganska ny i Uppsala, men... ja.
MÄ: Eller jag har bott här i 2 år, men jag vet inte så här exakt var allt är.

FL1: Nej. Vad heter Eddie mer? Han heter ju inte Eddie väl?
MÄ: Alltså, spelar... men han har inte någonting med det här att göra. Varför tar du upp han... för han (ohörbart).
FL1: Men jag sa ju, vi har ju massor med frågor, bara för att vi ska lägga ihop det här puzzlet.
MÄ: Ja, ja, men han... ja.
FL1: Så det är bara... det är igen... skitsamma
MÄ: Nej, Eddie är en kille som jag träffade i Gävle. Han är från Gävle egentligen.
FL1: Mm.
MÄ: Eller han är inte från Gävle egentligen, men han var i Gävle en tid och jag träffade honom där.
FL1: Du lärde känna honom där, eller?

MÄ: Ja. Och sen... och sen... men vi var inte sådana nära vänner, han var vänner med dom jag var vänner med. Och sen... men vi hängde, men vi pratade inte så mycket.
MÄ: Vi har aldrig vart så här vänner, vänner.
FL1: Hur gammal är han då?
MÄ: Han är 03:a.
FL1: Han är 03:a. Bor han med sina föräldrar eller?
MÄ: Nej, han bor själv.
FL1: Han bor själv.
MÄ: Mm. Sen... äh...
MÄ: ... jag flyttade till Uppsala...
MÄ: ... och han bodde redan i Uppsala. Sen ser jag han i Uppsala, i gymmet, när jag gymmade och jag bara: Oh! Shit, det är du. Sen... ja.
FL1: Mm.
MÄ: Det är därifrån vi blev vänner. Vi har festat ihop... så där.
FL1: Har ni hängt mycket nu, sen han...
MÄ: Mm.
FL1: ... flytta hit, eller?

MÄ: Ja, vi hängde mycket... ganska så mycket. Men jag hängde inte med han... jag har inte hängt med nån. Den enda jag vart med är hon, tjejen, jag träffa.

FL1: Ja.

MÄ: Den månaden... den månaden eller dom tre veckorna. Ja... nej... jo, den månaden.
FL1: Mm. Hur har...
MÄ: Jag jobbade bara och sen jag träffade henne. Sen jag... jag vet inte, jag träffade aldrig någon.
FL1: Mm.
MÄ: Men det var inte för att gömmer mig eller så, det var bara att...
FL1: Men vad heter han? Heter han Edward, eller... heter han Eddie?
MÄ: Nej, han heter Edward.
FL1: Edward.
MÄ: Mm.
FL1: Vet du vad han heter i efternamn?

MÄ: Nej. Nej.
FL1: Edward från äh... Cirkusparken, alltså.
MÄ: Jaha.

MÄ: Men jag tror inte han har någonting med det här att göra.

FL1: Nej. Nej, och vi måste bara... det här blir ju som ett puzzel för oss.
MÄ: Mm.
FL1: Vi måste liksom puzzla ihop olika grejer och då kan det vara saker som inte du... tycker, vad har det med saken att göra? Men för oss kanske det är så här... okej, då vet vi. Då kan vi bocka av det...
MÄ: Ja, men han...
FL1: ... att det inte har någonting med saken att göra.
MÄ: Mm. Men... ja. Nej, han... han... nej. Jag tror inte han har någonting med det här att göra. Jag har inte bråkat med han eller så. Vi har alltid varit vänner, men sen... äh... ja, han skrev till mig på Instagram. Det kanske ni har sett? Ni är inne på min Instagram, tror jag.
FL1: Mm... Ja, det lär vi ju se i din telefon.
MÄ: Men han... han skrev till mig, om allt var bra.
FL1: Vad heter han där då?
MÄ: Äh... Han är... alltså grejen är att han håller på med musik. Han är... han håller på med musik, så...
MÄ: ... så... äh... så jag vet inte. Det är något artistnamn.
FL1: Jaha, är han... är det något sånt hära...
MÄ: Nej, det är inte någonting, men det är någonting med...
FL1: Rap.
MÄ: Edz... Edz... han heter Edz, han har en bra låt.
FL1: Vad då, är han känd eller... typ så här?
MÄ: Nej... inte känd, känd, känd, känd så men han har...
FL1: Nej, men liksom så hära... blandat
MÄ: Han bli... Edz fast med z
FL1: Okej. Så det kan... inkommande kändis, kanske.
MÄ: Mm.
FL1: Är det... vad är det för musik?
MÄ: Men han gör inte RAP musik, så dära... han gör lite mer festmusik.
FL1: Okej. Mm.

MÄ: Han har en bra låt. Den heter... ah... jag kommer inte ihåg vad den heter. Vi... någonting med typ, Vi ska fucka ur. Eller... nej, inte fucka ur. Äh... Vi ska... någonting så här typ, alltså så.

FL1: Någonting... vi ska fucka ur.
MÄ: Ja, men...
FL1: Men det är ingen... ingen RAP.
MÄ: Han är... han är inte så grov, men han... han är... han är lite mer så här festlåtar.
FL1: Okej. Men du... du... äh... men du har varit hemma hos där i Salabacke.
MÄ: Mm.
MÄ: Men typ 2-3 gånger bara.
FL1: Mm. Men du... du sa ju att ni... du är ju uppväxt i Gävle, vad jag fattar det som.
FL1: Äh... Vad har du... vad har du... hänger du mycket med kompisar där... i Gävle?
MÄ: Alltså... ja. Inte längre, för nu har jag flyttat, men... i början så åkte jag ganska... dit ganska mycket...
FL1: Mm.
MÄ: ... på helgerna för att vara med dom vännerna, jag har där. Men sen har det vart att jag slutat.
FL1: Ja. Varför då?
MÄ: För att vi sluta... ha kontakt.
FL1: Bara liksom...

MÄ: Det blev så.
FL1: Det var ingen... ingen konflikt eller något sånt där, eller?
MÄ: Nej.
FL1: Att du har blivit osams med någon, eller?
MÄ: Nej.
FL1: Nej. Varför flyttade ni från Gävle då?
MÄ: För min mamma skulle.
FL1: Ja, okej, det var så.
MÄ: Mm.
FL1: Och ni tyckte det var okej att flytta till Uppsala?
MÄ: Mm. Ja.
FL1: Mm.
MÄ: Eller jag ville inte, jag sa nej. Jag har velat stanna i Gävle, för jag hade alla mina vänner... jag var vuxen där.
MÄ: Jag gick i gymnasiet där och sen när jag kom hit, det var svårt att hitta gymnasiet. Jag kom in i Celsius bara med tur. För jag... SYO:n var fett snäll. Annars jag skulle inte komma in i gymnasiet... nästan.
FL1: Mm.
MÄ: Jo, någon dålig, men inte... men... ja. Ja, jag gick en...
FL1: Vad gick du... vad gick du här då, på gymnasiet?
MÄ: Handel.
FL1: Ja.
MÄ: Men jag gick, det var roligt, alltså, i Gävle, men sen mamma ville flytta. Ja, sa nej, nej, nej. Men till slut hon typ bara... Ja, vad skulle jag göra, jag fick bara... jag var 17 kanske då.
FL1: Mm. Nej, det var bara att hänga på.
MÄ: Mm.
FL1: Och du och mamma har väl ganska bra relation, vad jag förstått som... eller?
MÄ: Ja.

FL1: Mm. Mm. Okej. Men du... äh... Robin då, är det någon kompis till dig från Gävle, eller?
MÄ: Mm.
FL1: Och då tänker jag på... Rantasalo.
MÄ: Mm.
FL1: Hänger ni? Sa jag fel eller?
MÄ: Ja, ja. Nej, det är roligt att ni har dom här namnen, men.... ja, ja. Han är... vi har varit skitbra vänner.
FL1: Ja. Mm. Men inte nu?
MÄ: För nära vänner. Nej, inte nu.
FL1: Vad då då?
MÄ: Han gjorde lite... fula saker mot mig.
FL1: Jaha.
MÄ: Så jag sa upp kontakten, men sen han försöker bli vän med mig igen. Ni kan se det på Insta själv. Han skriver att, han älskar mig och att han... och att han... ja, men vill bli vän med mig igen.
MÄ: Alltså...
FL1: När träffade du han senast då?
MÄ: Jävlar, det var skit... i februari.
FL1: Mm.
MÄ: Det var då. Grejen han.... jag har alltid märkt, grejen alltså, det var bara så här småsaker han gjorde med pengar, alltså exempel att jag bjöd han och han sa, ja, men jag skall ge tillbaks, typ.
FL1: Mm.

MÄ: Och jag är gan... alltså grejen, det är inte... det är inte han... jag är inte så noga med pengar. Jag skall inte säga att jag är noga med pengar, men om nån säger till mig, jag ger dig pengar det här datumet...
FL1: Ja.
MÄ: ... då jag blir arg, ifall den inte ger mig den datum.
FL1: Mm. Nej, då vill man ju ha, om man har kommit överens om det.
MÄ: Mm. Ja, så om vi... så... annars han kan säga till mig, ja, nej, skall inte ge dig alls.
FL1: Mm.
MÄ: Och då förstår jag också, då är det lugnt.
FL1: Ja.

MÄ: Men... ja, han har alltid gjort...
FL1: Men du, känner du...
MÄ: ... småsaker, sen till slut jag orkar inte med han.
FL1: Och sen sket... ja.
MÄ: Sen... grejen är också en annan sak, grejen... okej, nu det blir lite personligt för han, jag kanske inte... eller jo, men det är lugnt. Han har ändå flexat på Insta med det. Men han... hans pappa har dött.
FL1: Mm.
MÄ: Alltså, dog för länge sen. Sen han... han fick ju... jag vet inte vad det var, men han fick pengar...
FL1: Ja. Mm.
MÄ: ... jag vet, från hans pappa, jag vet han kanske... hur... vad heter det?
FL2: Försäkring.
MÄ: Nej.
FL1: Arv.
MÄ: Arv, exakt.
FL1: Mm.

MÄ: Så han fick pengar typ, det var några tusen, 20 000... någonting sånt.
FL1: Mhm.
MÄ: Sen börja flexa på Instagram...
FL1: Mhm.
MÄ: ... med pengarna. Och han skickade Snaps till mig alltså... eller inte Snaps, men han skickade bilder till mig på Instagram med sina pengar, alltså privat till mig.
MÄ: När han är skyldig mig pengar och då blev jag skitsur, då sa jag... Ja, först jag blev arg och skulle slå han...
FL1: Ja.
MÄ: ... men sen jag sa till han: Du vet ju, vi har vart så nära, så jag inte ska göra någonting, men snacka inte med mig. Och sen jag blockade han.
FL1: Okej, då... då tar vi äh... checkar vi av Robin. Vi skiter i Robin.
MÄ: Eller... ja. Ja, eller... ja, han försöker bli vän med mig, men...
FL1: Ja.
MÄ: Nej, det kanske inte är han.
FL1: Men du, dom hära... äh... du säger att du inte umgås med någon i Uppsala.
MÄ: Mm.
FL1: Men du har ju hängt med några, du hängt med Densell och någon som heter... alltså nu skall jag försöka och uttala det här: Sensikan.
MÄ: Kan... Kan.

FL1: Kallar du honom för Kan.
MÄ: Mm.
FL1: Bra, tack, då fick vi ett smeknamn. Kan och Densell?

MÄ: Men alltså, om ni skall hålla på och kontakta dom och säga...
FL1: Nej, men det har jag inte sagt att vi ska.
MÄ: Om jag säger, han... dom kommer börja slå, dom kommer säga, hej, vad sätter du mig för problem, typ.
FL1: Ja.
MÄ: Jag menar...
FL1: Nej, men det här handlar om att veta... puzzelbitarna.
MÄ: Nej, men ni poliser... ja, ja, jag hoppas att dom inte nu blir arga på mig. Jag är nära vän med... eller var vänner förr.
FL1: Varför är ni inte vänner nu då?
MÄ: Nej, för jag... grejen det var så här: Alltså... ah!... det var en så dum. Det var... det här var en månad innan allt det här hände.
FL1: Mm.
MÄ: Då var vi på IO. IO är ett ställe där man spelar spel i Stockholm, Odenplan.
MÄ: Äh... Ja, jag tror vi var där. Ja. Och sen klockan 4 på natten, så orkade vi inte vara där längre. Så vi åker tillbaks, vi tar någon buss, tror jag det var... till Uppsala, för det fanns inget pendeltåg. Så vi åker hem. Sen dom skulle sova hos en tjej... i Uppsala.
FL1: Dom bor inte i Uppsala, eller?
MÄ: Nej.
FL1: Var bor dom då?
MÄ: Äh... Stockholm.
FL1: Båda två?
MÄ: Ja. Sen den andra, Densell, han är lite skum, jag vet inte om han bor i Stockholm, egentligen. Jag tror han ljuger för mig, jag tror han bor i någon annanstans. Avesta, tror jag att det är.

FL1: Mhm.
MÄ: Men han låtsas som att han bor i Stockholm. Därför jag inte tycker om han, men... ja.
FL1: Varför låtsas han det?
MÄ: Jag vet inte... eller han... ja. Han... han åker hem... eller dom... dom kommer till... dom var i Uppsala. Vi åkte till Uppsala klockan 4 på morgonen. Sen... äh... vi är där, bla, bla. Sen dom skulle... vi... vi var tidigare hemma hos mig.
FL1: Mm.
MÄ: Alltså, dagen innan och han hade lämnat en tröja hos mig.
FL1: Mm.
MÄ: För att vid tåget... i bussen, det fanns inget vatten...
FL1: Nej.
MÄ: ... ingenting sånt.
FL1: Det är den dagen du blir misstänkt för stöld och ringa narkotikabrott.
MÄ: Mm.
FL1: Ja.
MÄ: Ja, det var helt, ja.
FL1: Jo, men... äh... ja.
MÄ: Så jag... så vi går... och sen tydligen så var det en cykel där... vid min... trapphus. För kolla, jag går in...

FL1: Men vet du, vi vet, vi vet redan vad det där handlar om.
MÄ: Ja, okej, ja, men det blev... jag blev inte dömd för någonting eller...
FL1: Nej.
MÄ: ... så där någonting, det var... dom lade ner det, för dom hade inget bevis.
FL1: Nej.
MÄ: Jag hade inget med det där att göra.
FL1: Nej.

MÄ: Jag kommer ut och sen ser jag en cykel i trapphus och sen kommer jag ut lite, sen ser jag någonting som ligger och tydligen är det mitt. Men hur är det mitt om jag kommer? Ja.

FL1: Men hur har du lärt känna dom här då?
MÄ: Grejen är att, dom egentligen var från Sandviken. Eller... Kan... Densell har jag inte känt. Men jo, jag har sett Densell någon gång i Gävle.
FL1: Men alltså hur... den här Densell, han verkar ju vara äh... det verkar... ingen verkar ha koll på honom. Eller du har inte alls koll på honom. Hur har du lärt känna honom då?
MÄ: Ja... ja, grejen är att jag har sett han någon gång i... i... i Gävle. Och Kan... ja, i Gävle också, har jag sett han. Men sen... för det var ni... för det var Valborg. Dagen innan Valborg, Kvalborg, som man kallar. Sen var vi i BJ, en klubb och sen... sen ser jag Kan så här. Så jag börja... jag säger, vem är han? För det känns som att jag har sett han innan, så jag börjar kolla på han, fett mycket. Han kollar på mig. Det blev typ så här, som att vi vilja typ slå varandra. Eller okej, vi skulle inte slå men vi kollade så här...
FL1: Så...
MÄ: ... vad är det som händer?
FL1: ... är det vid sista april där, du pratar om.
MÄ: Mm.
FL1: Är det i år?
MÄ: Mm.
FL1: Alltså, du har inte känt dom... du lärde känna dom vid sista april?
MÄ: Ja, sen har vi här... sen har vi hängt skitmycket på... kort tid. Äh... Sen kollade jag på han så här...
FL1: Är ni bra kompisar, eller? Eller du sa att ni... att ni var bra kompisar, men ni är inte det nu. Har det hänt någonting, eller... med dom?
MÄ: Nej, alltså, nej... grejen... ja, jag ska förklara. Grejen det... vi blev bra vänner på så kort tid.
FL1: Mm.
MÄ: Jag lärde känna dom ganska bra och så. Jag vet mycket om dom, men... äh... Ja, sen, ja, vi såg varandra bara och sen vi var... sen till slut jag var också full. Eller inte full men jag hade druckit...
FL1: Mm.
MÄ: ... så att... så jag gick till han. Och jag bara: Hej, jag känner igen dig.
FL1: Mm.
MÄ: Sen han säger, jag känner igen dig också. Så jag bara, men vänta, är du från Gävle? Han bara, ja, jag har varit i Gävle. Sen vi började snacka.
FL1: Ja, var det så ni blev polare.
MÄ: Mm. Ja, sen blev vi det.
FL1: Men du, när var det senast du träffade dom då? För det verkar som att ni hänger...
MÄ: Den dagen, när vi... det där med när vi blir misstänkta för cykel, som vi inte ens...
FL1: Är det senaste gången du träffade dom?
MÄ: Mm.
FL1: Det var den 11 augusti.
MÄ: Mm. Och sen det här med narkotika, jag har... jag hade ingenting med det där att göra eller nåt.
FL1: Mm. Okej.
MÄ: Det var den och sen efter det, då dom åkte hem. Det var typ så häre... ja, det var tråkigt, typ.
FL1: Vad gör ni då? Vad brukar ni göra när ni hänger?
MÄ: Festa.
FL1: Mer än att spela.
MÄ: Festa, spela. Det är typ det, sen vi brukar vara hemma och spela PS4. Annars vi går IO.

Vi gick till IO flera gånger. (Ohörbart) Online, heter det IO.
FL1: Mm.
MÄ: Men vi kallar det IO.
FL1: Men har dom typ... sovit hos dig någon gång, eller?
MÄ: Ja, dom har sovit hos mig.
FL1: Okej. När var det då? Har dom sovit många gånger eller bara någon enstaka gång?
MÄ: Nej, det var en gång, en helg.
FL1: En helg.
MÄ: Flera dagar... äh...
FL1: När var det då?
MÄ: Nej, det vet jag inte.
FL1: Men var det länge sen?
MÄ: Ja. Händer... mellan april och... när skjutningen hände. Nej, inte när skjutningen, en månad innan skjutningen hände. Som... ja.... någonstans däremellan. Det var en helg då sov dom... båda sov fredag till lördag, båda sov lördag till söndag. Sen åkte Kan hem. Och sen... han sov över, Densell sov... söndag till måndag. Sen på morgonen, jag sa till han: Jallah, måste gå (ohörbart), jag måste gå och jobba.

FL1: Men när var det då?
MÄ: Det är det jag inte vet. Och sen jag sa hejdå, du måste gå, för jag ska gå och jobba. Sen (ohörbart).
FL1: Var det... var det innan den hära... äh... 11 augusti? Du säger att det var 11 augusti, var det senaste gången du träffade dom.
MÄ: Mm.
FL1: Då när det här med stölden och...
MÄ: Mm. Mm.
FL1: Så då är det innan den 11 augusti då, som dom... har sovit hos dig, eller?
MÄ: Vänta! Nej. Jag träffa inte... jag träffade dom efter också en gång med Leon. Leon var med. Leon var där...
FL1: Mhm.
MÄ: ... jag presenterade Leon till dom. Det var väntat...
FL1: Nu dök Leon upp.
MÄ: Ja, dom tyckte om Leon, han...
FL1: Varför då?
MÄ: ... det var fettroligt. Ja, jag vet inte, dom tyckte inte om han, för han snacka fettmycket om så här... följer honom, han håller på med Trading och sånt.
FL1: Mm.
MÄ: Sen Leon... grejen, problemen med Leon är att han vinner mycket pengar, men förlorar lika mycket.
FL1: Mhm.
MÄ: Alltså han vinner, han... jag har sett det, alltså med mina ögon. För han tradar, du vet Forex.
FL1: Mm. Mm.
MÄ: Forex Trading, det är det. Så men han tradar väldigt mycket. Och sen han... jag har sett, alltså han kanske lägger in 2 000 och han får upp det till 12 000.

FL1: Mm.
MÄ: Och sen jag säger, casha ut, casha ut. Och han säger, nej, nej, nej, jag vill ha mer.
MÄ: Jag vill ha mer. Och sen förlorar han allt.
MÄ: Äh... Men det där... och sen han berättar till dom, så här olika historier, när han vunnit mycket pengar, men sen att han typ förlorar dom. Och sen dom tyckte om han, för dom... vem han, anser han? Han är ingenting, typ.
FL1: Nej, okej.

MÄ: Så han förlorar ändå, så vad fan spelar det för roll, ifall han vinner...
FL1: Så ni har träffat någon gång, ni...
MÄ: Ja, en gång¨
FL1 En gång tillsammans eller?.
MÄ: Sen det... ah!... ah!... ah! Det var den dagen vi var utanför Sandra, eller... ja, dom sov ju hos Sandra.

FL1: Vilka sover hos Sandra? Kan och...
MÄ: Densell.
FL1: Mm. Brukar dom sova hos Sandra?
MÄ: Mm. Eller dom sov då. Dom kanske inte brukar men... ja.
FL1: Är det... är det... var är det Sandra bor nu då? Så vi hänger med här.
MÄ: Nära stan.
FL1: Är det Kungsängen, eller? Alltså typ äh... Industristaden eller...
MÄ: Nej, men om du tänker, jag kan inte Uppsala riktigt bra, men... äh... Swedbank.
FL1: Swedbank var?
MÄ: Stationen, stationen... i... i... Centralstationen.
FL1: Ja.
MÄ: Sen äh... går du... åker du förbi ett hotell, det heter typ Elite...
FL1: Ja.
MÄ: ... gamla, om man tar det...
FL1: Ja, Elite.
MÄ: ... och under där åt höger, det finns en Swedbank.
FL1: Okej.
MÄ: Och sen fortsätter du där, sen är det husen som är där borta.
FL1: Ja, men är det dom där här ny... ganska nybyggda Industristaden/Kungsängen... eller?
MÄ: Alltså, någon av dom där husen, som man fortsätter till.

FL1: Eller hur?
FL2: Kungsgatan.
FL1: Ja.
FL2: Ja, det ligger i hörnan där.
MÄ: Mm.
FL2: Det heter...
FL1: Men är det där... äh...
MÄ: Nej, jag tror inte det är Kungsgatan.
FL1: Ja, men...
MÄ: Jag bor ju Kungsgatan.
FL2: Mm.
MÄ: Men alltså, jag försvarat hela vägen Kungsgatan...
FL1: Ja, men den går ju så himla lång.
MÄ: ... men sen hon... hon bor lite inåt.
FL1: Ja.
FL1: Ja, men okej, så dom brukar bo hos Sandra. Varför bor dom där då?
MÄ: Nej, bor inte hos Sandra. Dom sov över hos Sandra...
FL1: Jaha.
MÄ: ... för dom kommer hit till Uppsala för att festa en helg och sen dom åker tillbaks.
FL1: Okej. Mm.
MÄ: Och sen den... och sen den dagen, så kom jag... och sen Leon kom och sen dom träffade Leon, han snackade ganska mycket.
FL1: Mm.
MÄ: Så dom tyckte inte om han. Sen jag sa till Leon, sen dom sa... ja, vi ska till IO.
FL1: Mm.

MÄ: Sen Leon, han vill inte till IO. Eller... dom ville inte ens ta med han till IO, dom tyckte inte om han.
FL1: Men...

MÄ: Så vi åkte själva till IO den dagen.

FL1: Mm. Men har det inte varit någonting... äh... ni blev ju kontrollerade... äh... undrar om det var vid Sandra då... äh... den 6 augusti Kungsängen. Då var det något... något tjafs där man medlade mellan er. Det var du, Kan Densell och Sandra.
MÄ: Mm.
FL1: Känner du igen det?
MÄ: Ja. Då var det...
FL1: Vad var det för någonting då?
MÄ: Nej, grejen det var att Sandra... alltså, hon sa lite grova saker till mig. Grejen det var att...
FL1: Till dig?
MÄ: Ja. Grejen, jag var... ja.
FL1: Vad då, är ni polare, eller är ni ihop, eller har varit ihop... eller?
MÄ: Nej, nej, nej, nej, nej, ingenting sånt.
FL1: Är ni kompisar?
MÄ: Grejen... problemet är med Sandra, alltså jag tycker inte (ohörbart), okej. För att hon har alltid varit kär i mig. Sen första dagen hon såg mig, så har hon varit kär i mig och jag hatar henne.
FL1: Mhm.
MÄ: Men i alla fall... vi var hemma hos henne. Okej... innan det här hände.
FL1: Mm.
MÄ: Och sen slog hon mig i nacken så här, bara för att skoja, men hon slog ganska hårt. Jag tog fettilla upp. För problemet med allt det hära, är att jag säger till henne att inte röra mig.
FL1: Nej.
MÄ: För hon slår... hon brukar så här typ så här slå mig så här hålla på med mig.
FL1: Mm.
MÄ: Då säger jag till henne, äh... kan du sluta...
MÄ: ... jag vill inte. Och sen fortsätter hon.
FL1: Men ni har ju typ tjafsat, så att polisen har kommer dit.
MÄ: Ja, ja, och sen... och sen... och sen eskalerar det, hon slår mig och jag säger sluta. Och sen till slut slog hon mig där, när jag redan var sur, så jag tar tändaren. Hon är bredvid mig, så hon vill ha tändaren, för att tända sin cigg. Så jag tog tändaren och kasta den på marken. Så hon började säga, massa saker... hon började säga, horungen, hon började säga, pissluffare och började säga så där.
FL1: Pissluffare?
MÄ: Ja, hon började säga så där konstiga, göteborgska... jag vet inte var hon fick det ifrån.
FL1: Aldrig hört... aldrig hört pissluffare.
MÄ: Ja... hon... hon... jag vet inte...
FL1: Nej.

MÄ: ... eller hon var ju i Göteborg...
FL1: Mm.
MÄ: ... också, så jag tror hon fick det där ifrån. Hon började säga så konstiga saker.
FL1: Okej.
MÄ: Och sen gick vi ner på trappen... jag bara, fuck det här, jag tänker inte snacka med dig.
FL1: Mm.
MÄ: Och sen gick jag ner och sen började vi tjafsa därnere. Och sen kom polisen.
FL1: Mm. Ja.
MÄ: Och sen polisen sa, ja, vad är det som händer? Så hon... hon bad om förlåtelse, men jag

sa nej, jag kommer inte förlåta dig. För att du sa...
FL1: Ja, det var inget mer med det, alltså.
MÄ: Ja, eller...
FL1: Alltså det vart ingenting.
MÄ: ... hon snackade om min mamma. Hon sa någonting...
FL1: Ja.
MÄ: ... hon sa typ någonting med min mamma.
FL1: Mm. Okej.
MÄ: Och jag sa, jag kommer... nej.
FL1: Varför sa hon någonting om din mamma?
MÄ: För att det här som hände, för jag kastade hennes fucking tändare ner på marken.
FL1: Ja, men vadå, var det som någon svordom, eller?
MÄ: Ja, exakt... ja. Alltså, hon sa horunge.
FL1: Ja.
MÄ: Och hon sa, ja din mamma... någonting typ så här... bara för att göra mig...
FL1: Ja, och du skulle bli förbannad.
MÄ: ... alltså, så här som att... attackera mig.
FL1: Ja, jag fattar.
MÄ: Och jag blev skitarg och sa... ja, massa. Jag sa att hon var kär i mig och så här. Och sen blev hon skitsur och...
FL1: Ja. Jag tror vi tar en kort paus. Äh... Men du...
MÄ: Mm.
FL1: ... uppskattar att du berättar.

Ny ljudfil (nr: 2)

FL1: Vi startar förhöret igen 13:04.
FL2: Jo, Sebastian, jag har... jag måste ställa en fråga.
FL1: Mm.
FL2: Du har ju berättat en del för mig, då när vi träffades precis direkt på morgonen där. Äh... Och nu sitter vi här igen. Och det är just det här... vad du minns av det som... vad som hände precis innan skotten föll. Du berättar om... att dels kl. 3 på natten, så händer någonting med dörren där. Men sen dels så är det ju människor, som rör sig i... i trapphuset och källaren och allting. Och... vad skulle du kunna berätta mer sen fram till kl... ja, då när... när skotten avlossas.
MÄ: Äh... Röster.
FL2: Ja.
MÄ: Kill... men alltså, killar... alltså killröst. Äh... Sen min mamma sa, hon sa att hon hörde en tjej, men jag hörde ingen tjej. Men och... killröster typ som att dom... alltså jag... min mamma säger... eller... ja.
FL2: Vad minns du?
MÄ: Som att... som att dom... pratar, men inte så här... för inte viskar, men ändå. Så som jag pratar nu, typ...
FL2: Mm.
MÄ: .... så. Och man hör dom. Men alltså, jag förstår inte vad dom säger. Jag hör inte exakt vad dom säger.
FL2: Varifrån kommer dom rösterna? Kan du lokalisera det?
MÄ: Alltså, som att jag var i ett... ja, under mig. Alltså, det känns...
FL2: Ja, ja.
MÄ: ... helt sjukt, att jag säger det, men... ja, under mig, alltså cykelförrådet. FL2: Just det.
MÄ: Men eftersom att jag... jag kan hitta en förklaring till varför jag känner så... kanske... men det behöver inte vara så. Att jag är i soffan. Och ifall dom är utanför min dörr... då

kommer rösterna kanske... eller jag vet inte. Kanske rösterna kommer in så och studs... och ljudet studsar mot... här, väggen här. Och därför jag kanske tror att det är under. Jag vet inte.
FL2: Nej.
MÄ: Eller så... eller så kanske dom var under först.
FL2: Mm.

MÄ: Men sen... precis innan skotten, så hör jag... vi hör ingenting alls... innan skotten. Vi hör ingenting... ingenting. Sen vi hör skotten, PA, PA, PA... fyra skott.
FL2: Mm.
MÄ: Sen... sen... ja, jag fattar inte vad som händer...
FL2: Nej.
MÄ: ... först... Först det lät... alltså, jag har hört skott innan. Alltså, jag...
MÄ: ... menar förut... så har jag... så var jag i... Nyby...
FL2: Mm.
MÄ: ... och så var det en skottlossning där. Jag hörde långt ifrån och sen kom polisen och ställde frågor. Och har ni hört någonting? Jag var med två tjejer och sen vi sa, ja, det var där borta.
FL2: Mm.
MÄ: Sen dom, okej. Och sen dom löste det. Men det var inget med mig och göra eller så, men jag har hört. Eller vad jag tror att det var. Och sen blev... sen det kom på nyheterna att det var en skottlossning, så jag har hört skott, men det var långt ifrån. Men sen när jag hör det där, det lät som smällar. Men jag tänkte, nej, det kanske är skott. Men sen jag tänkte... det är för högt, för att vara skott. Ifall det är skott, då det måste vara en riktig pistol. Kanske inte pistol, automatvapen.
FL2: Mm.
MÄ: Eller typ en tjock... eller okej, jag vet inte. Men så hära...
FL2: Nej. Men om vi tänker oss, som en tidsaxel så här. Här är klockan kvällen och här är en morgon. Och... jag antar att du gick och lade dig. Stämmer det? Och sov.
MÄ: Mm. Mm.
FL2: I soffan.
MÄ: Mm.
FL2: När gjorde du det?
FL1: Eller... ja, vet du det.
FL2: Jag ritar från ditt håll här. Här har vi kl. 00. Här har vi 01 och här har vi... nu skall jag försöka göra en två upp och ner. Här... är klockan 6... 06. Den är väldigt ful. Men här skjuter man in... genom din dörr.
MÄ: Jaa... mm. Precis innan 6.
FL2: Sover du här?
FL2: Här kommer kl. 3.
MÄ: Alltså problemet är att jag inte vet, om jag riktigt sov.
FL2: Okej. Slumrade du?
MÄ: Vad är slumra?
FL2: Man sover liksom lätt, man...
MÄ: Grejen är... jag brukar alltid lägga mig på sängen, innan jag skall sova. Sen jag kollar bara på videos.
FL2: Mm.
MÄ: Kollar på någonting... eller... ja. Nej, jag kollade på någonting.
FL2: Mm.
MÄ: Sen vid 1 kanske, jag brukar sova... somna ganska... Sen jag hade inget att... Men vänta, nej! Jo, jag somnade. Jag somnade kanske vid... 1... halv... 1 – halv 2.
FL2: Mm. Här någonstans somnade du.
MÄ: Då la jag bort... äh... datorn... datorn, alltså.

FL2: Mm. Där... okej. Här händer ju någonting... då är kl. 3. Vad händer då? Vad minns du?
MÄ: Grejen med... problemet är att... Jo, alltså kolla, jag sov inte i sängen. Alltså, i min mammas säng, men jag gick till sängen. För det var då vi snackade om det här som... för det började låta saker, okej.
FL2: Mm.
MÄ: Och det kanske då hon sa att, jag var i sängen. Men jag sov inte i sängen, men jag var i hennes... alltså sängen en stund.
FL2: Mm.

MÄ: Jag kanske la mig lite så här, men jag somnade inte. Men...
FL2: Nej.
MÄ: ... hon kanske menade att jag sov då. Men... i alla fall... så jag blev rädd...
MÄ: ... för att det här håller på att hända. Det här saker och så. Och det var där... och först var jag i soffan och sen PA...
MÄ: ... till typ... jag hör någonting. Men det låter inte som ett fönster eller så, men jag hör ett slag... någonting som låter mycket bara.
FL1: Alltså låter det så här... eller är det glas som krossas eller... alltså...
MÄ: Det lät inte som glas.
FL2: Nej.
MÄ: Men jag kommer inte ihåg riktigt exakt, men... i alla fall, det låter högt.
FL2: Skulle det kunna vara då när... dörrentr... alltså dörren ut... krossas?
MÄ: Ja.
FL2: Varför polisen beordras till platsen.
MÄ: Ja.
FL2: Vaknar du av det ljudet... tillsammans med din mamma?
MÄ: Nej, vi hörde saker innan och jag var redan vaken.
FL2: Okej. Men du uppfattar ett ljud vid kl. 3 på natten?
MÄ: Mm.
FL2: Och vad är det ljudet? Är det från entrédörren, tror du?
MÄ: Ja.
FL2: Mm.
MÄ: Ja. Ja, det låt... det lät långt ifrån och då måste det vara entrédörren.
FL2: Ja, just det.
MÄ: Baksidan.
FL2: Och då är vi inne på det här med att polisen kommer dit och... polisen är odugliga och inte tar hand om dörren.

MÄ: Mm. Och det var då jag gick och det var då jag och min mamma snacka, för det lät så här... det var då jag gick till sängen med henne.
FL2: Ja, ja. Ja.
MÄ: Men hon satt upp och jag la... eller hon la lite så där och jag la mig också lite så där.
FL2: Och då la du dig i... och klockan den går och den blir 4.
MÄ: (Ohörbart).
FL2: Så... Den blir 5.
MÄ: Men då... då går jag tillbaks.
FL2: Ja, precis.
MÄ: Alltså, jag var inte där så här... jag ska (ohörbart) sova med min mamma, men jag gick tillbaks. Det kanske är då hon menar att jag var...
FL1: Gick tillbaks till soffan.
MÄ: Mm.
FL2: Mm. Precis. Och jag är egentligen inte så jätteintresserad av... vad du gör, utan vad du uppfattar... i form av ljud, röster...
MÄ: Mhm, mm.

FL2: ... spring i trapphuset... när vi börjar närma oss här. Och vad jag är intresserad av, du går tillbaks till din soffa, säger du.

MÄ: Mm.
FL2: Somnar du?
MÄ: Mm. Jag tror det.
FL2: Mm.
MÄ: Och jag vaknar precis innan... skottlossningen sker.
FL2: Okej. Du vaknar precis innan... skottlossningen sker. Vad hör du då?
MÄ: Inte precis exakt innan, men en stund innan... kanske 5 minuter innan... 7 minuter till och med.
FL2: Mm. Vad minns du av det?
MÄ: Kanske mindre. Och sen då hör jag sak... Nej. Ja, vi hör saker hela tiden.
FL2: Mm. Vad minns du?
MÄ: Vi 3 hör jag att, det öppnas och stängs. Under hela den här tiden, så öppnas/stängs dörren... en dörr.
FL2: Mm. Ja, just det.
MÄ: Och det är den dörren jag säger att... ja, den.
FL2: Mm.
MÄ: Men det är hela tiden.
FL2: Ja.
MÄ: Jag kan... jag är nästan säker på att det var den.
FL2: Ja.
MÄ: Alltså... något vittne har sett det här.
FL2: Mm.
MÄ: Eller vart med.
FL2: Men här har vi ett utrymme. Här är klockan 5 i 5. Jag vet inte exakta tiden, men om vi leker att... det var klockan 6. Så vaknar du 5 minuter innan.
MÄ: Mm.
FL2: Kan du berätta om dom 5 minuterna.
MÄ: Nu... jag kanske hör några saker. Jag vet inte exakt vad det är. Hör några saker, kanske någon röst också... lite, men jag trodde alltid att det var under mig. Kanske 2 minuter, 1 minut innan skottlossningen sker, jag hör ingenting. Det är helt tyst, tror jag.
FL2: Mm.
MÄ: Jag är inte säker nu, men ni kan fråga min mamma också. Jag kanske hörde helt fel.

FL2: Mm. Fast jag är intresserad höra vad du minns precis av det här.
MÄ: Mm. Jag tror att det var...
FL2: Ja.
MÄ: ... helt tyst precis innan...
FL2: Ja.
MÄ: ... skottlossningen. Alltså, kanske 1 minut innan.
FL2: För att om vi gör så här... under hela den här tiden, så ligger du och sover... eller fel, du slumrar. Du verkar inte sova särskilt bra på natten överhuvudtaget.
MÄ: Nej.
FL2: Men vi har... du hör ju ljud någonstans i huset... ifrån.
MÄ: Mm.
FL2: Du beskriver som att det är från källaren.
MÄ: Mm.
FL2: Kommer du ihåg det?
MÄ: Mm.
FL2: Dom här ljuden, det här bruset, som du hör här, skiljer det sig någonting från den här perioden? Dom här... precis dom här minuterna innan... eller... utan att precisera, tiden innan

avloss... dom avlossade skotten. Förstår du, avvikelse i ljud.
MÄ: Nej.
FL2: Nej.
MÄ: Nej, alltså, nej, det är samma.
FL2: Eller upplever du att det blir väldigt... att det bara blir tyst här? Dom här... det här lilla tidsfönstret.
MÄ: Alltså, mellan...
FL2: Ja. För du vak... Du beskriver det som att du... precis innan skotten avlossas...
MÄ: Alltså egentligen...
FL2: ... så vaknar du till.
MÄ: ... jag sov inte så många... så länge.
FL2: Nej.
MÄ: Jag var typ vaken nästan hela natten, känns det som.
FL2: Ja.
MÄ: Men jag sov kanske så här.
FL2: Ja, men återigen här går du... och lägger dig, som för att sova. Du tar fram din mobil, du kollar på... videos... liknande. Du kanske inte sover jättebra, men du slumrar i alla fall. Din ambition...
MÄ: Nej, nej, nej, nej, nej, nej, nej, nej.
FL2: Nej. Nej.
MÄ: Alltså...
MÄ: Alltså, där sover jag inte.
FL2: Nej.
MÄ: Jag sover inte... jag är vaken ganska länge på natten.
FL2: Ja, just det.
FL2: Mm. Och du hör röster...

MÄ: Mm.

FL2: ... från... vad du beskriver som... som från källaren.
MÄ: Mm. Cykelförråd.
FL2: Ja. Och sen här är ett ljud, som både du och mamma uppfattar.
MÄ: Ja, det är då jag... vid 1... ja, jag... vid 3 det var då jag började höra... det var då jag vaknade av ljudet. Och det var då min mamma säger, vad är det som händer?
FL2: Mm. Och då kommer polisen dit.
MÄ: Mm.FL2: Vet ni om att polisen kommer dit... då?
MÄ: Nej.
FL2: Nej.
MÄ: Nej, det fick vi... det läste jag i...
MÄ: ... efterhand.
FL2: Ja just det. Och polisen var där och var odugliga och lagade inte dörren och så vidare. Men det är har vi lämnat... där hän.
MÄ: Mm.
FL1: Mm. Det har vi ju pratat en hel del om.

FL2: Men här har vi ju en period, det är den här jag är intresserad av. Är det bara tyst eller är det röster. Nu blir det många frågor på en gång här, men dom här rösterna, är det dom samma som.. bruset från källaren. Är det någon där... finns det en avvikelse i dom rösterna?
MÄ: (Suck) Nej.
FL2: Det kan vara svårt dig att... minns, men jag ville ställa frågan på något sätt att...
MÄ: Ja.
FL2: vad du minns av det här.
MÄ: Nej, jag antar att...

FL2: För det här kommer du ju ihåg ganska...
MÄ: ... det är samma, exakt samma person. FL2: Ja.
FL1: Och vet du inte, så säg att du inte vet.
FL2: Nej, precis.
MÄ: Mm.. Nej. Jag...
FL2: Det behöver... ja.

MÄ: ... antar att det är samma, annars så vet jag inte.

FL2: Nej. Och vet du inte, så vet du inte. Och det är... du pratar om någon kvinna och... dom pratar ungefär som vi tyst, du hör inte vad dom säger. Du antar... sa du sist att, det var eventuellt något utländskt språk. Det var inte svenska. Stämmer det?
MÄ: Nej, nej, nej. nej.
FL2: Hur var det?
MÄ: Jag sa inte att dom pratade arabiska eller så.
FL2: Nej. (Ohörbart).
MÄ: Alltså, jag sa att det var svenska eller...
FL2: Ja.
MÄ: ... att det var...
FL2: Mm.
MÄ: ... kanske dom var... kanske inte var svenska.
FL2: Nej.
MÄ: Men dom prata svenska.
FL2: Och dom här rösterna, som du då hör här... har jag pratat rätt, som att du hör röster här?
MÄ: Men alltså... jag kan... nej, jag kanske inte hör exakt innan skottlossningen...
FL2: Nej.
MÄ: ... det kan jag... nej, jag skulle ljuga om det så. Nej, kanske inte, inte innan skottlossningen.

FL2: Nej.
MÄ: Jag sa, jag kanske hör, men...
FL2: Mm.
MÄ: Nej, inte innan skottlossningen.
FL2: Nej.
MÄ: Då hör jag inte.
FL2: Då är det tyst?
MÄ: Nej, jag hör saker.
FL2: Men...
MÄ: Men precis innan skottlossningen då är det... då verkar det vara tyst.
FL1: Mm.
FL2: Ja, just det.
MÄ: Men hur kan det vara tyst, ifall dom... ja, jag vet inte.
FL2: Nej.
MÄ: Ja, sen...
FL2: Men då studsar vi fram lite grann. Här avlossas skotten. Nu vet jag återigen inte exakt tidpunkt, men vi säger att det är kl. 6.
MÄ: Mm.
FL2. Vad änder exakt efter dom skotten, minns du det?
MÄ: Det är helt tyst... helt, helt tyst. Jag överdriver tyst...
FL2: Mm. Ja.
MÄ: ... så att jag tror att... vad är det som händer? Det var därför jag trodde, jag bara... alltså om jag skulle höra spring eller så...
FL2: Mm.

MÄ: ... då jag kanske skulle förstå. Oh! Shit någon har blivit skjuten, eller någon har velat skjuta någon.
FL2: Mm.
MÄ: Och efter dom skotten... då ställer jag mig upp. Nej, jag... nej, grejen det var att min fot...
FL2: Mm.
MÄ: ... mitt ben var... alltså, jag la dom så här och sen mitt ben somna. Så sen jag börjar tro att, dom har skärt mitt ben.

FL2: Mm.
MÄ: Jag trodde att någon hade skjutit mitt ben.
MÄ: Så jag bara, jävlar (ohörbart), men jag vågade inte säga någonting. Jag vågade inte ens röra det.
FL2: Nej.
MÄ: Men det hade somnat.
FL1: Men du fick så hära, myror i benen, typ.
MÄ: Nej, det var inte myror, det kändes som att jag inte hade ett ben.
MÄ: Men jag typ... alltså, du vet (ohörbart) benet... men inte myror. Innan benen... du vet inte...
MÄBITR: Domna bort.
MÄ: Ja, att den domna bort, exakt.
FL2: Satt... äh... foten så.
MÄ: Innan... innan man får myror...
MÄ: ... då brukar den typ vara i ... du känner inte den, alltså.
FL1: Mm. Och så får man typ så här...
MÄ: Mm. Ja, exakt.
MÄ: Och sen får man myror...
MÄ: ... och sen vaknar den till.
FL2: Ja.
MÄ: Det var så jag kände... och jag bara, någon skjutit mitt ben, tänkte jag i...
FL2: Mm.
MÄ: ... så jag...
FL2: Ja.
MÄ: ... men sen det var inte att någon sköt mitt ben. Jag vågade inte...
FL1: Skulle kunna vara så, Sebastian.
MÄ: Ja, ja, ja, hundra procent.
FL2: Ja, dom har ju skjutit genom din dörr där.
MÄ: Och sen min mamma bara, går och kollar. Hon bara, dom sköt här. Jag bara, vänta, va. Jag bara, nej, det där kan inte vara sant.
FL2: Nej.
MÄ: För mig... skotten var under. Så jag går och kollar och ser... ser att ett skott har kommitner... alltså ett skott kommit så här... POW, det var så här typ... ja. Alltså det var ett skott på...
MÄ: ... golvet.
FL2: Okej.
MÄ: Och sen kollade jag så här... jag bara, vänta, va. Sen eftersom att jag hörde att, dom kom under ifrån för mig, det var till... alltså att det var underifrån.
FL2: Mm.
MÄ: Men det var inte det. Så jag trodde att dom typ sköt... så här underifrån och uppåt.
FL2: Jaha, okej.
MÄ: Så jag bara, jävlar, dom skjuter...
MÄ: ... och så gick jag kollade på dörren, ser jag Pop, pop... fan, vänta. Va!
MÄ: Och sen förstår jag att dom sköt in, utifrån och in.

FL2: Mm.
MÄ: Men sen allt var så konstigt, för jag hörde ingenting efter.
FL2: Nej.
MÄ: Det var så.
FL2: Nej... då. Det var bra.
FL1: Så... bara för att avsluta det där. Jättebra, nu har vi fått lite mer. Äh... Du... ni går inte ut och tittar... innan polisen kommer, eller?
MÄ: Nej.
FL1: Nej. MÄ: Polisen knackar.
MÄ: Sen kom dom in.
FL2: Okej, bra. Ja, men då.
FL1: Skitbra. Och det kan ju vara svårt att komma ihåg.
FL1: Så du har väl hamnat lite i chock säkert också.
MÄ: Mm.
FL1: Men du...
MÄ: Men... ja, jag hörde ingenting efter...
FL1: Nej.
MÄ: ... så det där är för konstigt. Och jag vet... och det är inte för att det var så högt ljud, det var högt faktiskt, jag erkänner alltså, det var överdrivet hög. Jag blev skiträdd.
FL2: Mm. MÄ: Men... sen jag tänker, jag bara...
FL2: Mm.
MÄ: ... ja... ja, alltså det var så hög så att jag tänker, vad är det som händer? Och... men sen jag hör ingenting, men jag vet att det inte... att jag skulle höras fotsteg...
FL2: Mm.
MÄ: ... ifall dom skulle springa ut eller så.
MÄ: Antingen, så som jag sa på förhöret, dom måste... eller till en polis sa jag...
MÄ: ... att dom måste ha gjort det väldigt bra, typ lagt skorna vid...
MÄ: ... typ vid porten och sen typ sprungit med strumpor. För att jag tror inte att dom skulle göra det.
MÄ: Men alltså så här... du vet att, dom har gjort det så bra att man inte hör efter.
MÄ: Men jag vet att det inte var så högt... så att min hörsel förstörs...
MÄ: ... för jag hör exakt varenda steg. Jag hör så bra...
MÄ: ... så att även om... det skulle vara... så högt, så skulle jag ändå höra lite. Men jag hörde ingenting. Så.

FL1: Nej. Nu skall du få kolla på... äh... konversationer. Och så... läs och sen så... när du har läst ett blad, så ger du det bladet till din advokat och sen så kan vi prata om vad... vad det handlar om.
MÄ: Mm. Alltså, ja, ja. Ja. För jag vet... (ohörbart).
FL1: Du vet exakt vad det handlar om, jag ser det på dig.
MÄ: Vänta, det här var ju på Instagram, eller?
FL1: Äh... Ja... det skall vara sms.
MÄ: Vänta, va... är det sms?

ADV: Läser du verkligen?
FL1: Ja, du verkar veta vad det handlar om.
MÄ: Vänta, vem skrev det hära? Vänta, jag förstår inte vad...
FL1: Första raden är ifrån... andra raden är till. Är du med?
MÄ: Ja... nej, men jag vet det hära. Det kan jag förklara.
MÄ: Men det har jag... men... ja. Vi... grejen, vi blev vänner efter det här, så det är inte relevant.
FL1: Jag har ju lite frågor då. Vad... vad har du och Densell, ni har ju någon business ihop, verkar det som.

MÄ: Nej, vi har ingen business... jag... nej, det har vi inte.
FL1: Vi struntar i... vad det är för business, för vi är inte intresserade av det.
MÄ: Nej, men vi har ingen...
FL1: ... just nu.
MÄ: ... business ihop.
FL1: Nej, vad har ni ihop då? Eller vad handlar det här om?
MÄ: Grejen... han blev sur, för att... han blev lite sur för att... grejen... min mamma, hon skulle sova hos mig. Det var den här tiden, när min mamma behövde... hon hade... eller hon kunde gå till hennes vän, men hon ville... men dom var inte så bra vänner heller, så hon ville typ inte... bosätta sig hos henne.
MÄ: Så hon skulle komma till mig. Så hon kom till mig en helg. Och dom skulle komma den helgen. Okej?
FL1: Menar du Densell och Kan, eller?
MÄ: Ja.
FL1: Ja.
MÄ: Och han hade planerat någon studio, för Rap:ar också.
FL1: Mm.
MÄ: Eller han kör så här Rap.
FL1: Mm.
MÄ: Han hade planerat studio, han hade planerat en massa saker. Och sen jag sa till han, nej, det går inte, min mamma är här.
MÄ: Ni kan inte sova, men kolla hos Sandra. Och sen han började lacka och säga, ja, men det är allt det här med studio och allt det han hade planerat att, vi skulle ha fettroligt, att vi skulle gå ut och festa, och allt det här, så han började hota mig. Han bara säga, ja, jag ska komma till dig. Jag sa, kom. Jag sa att, du är barn som håller... alltså du är barn som håller på så hära.
MÄ: Men vi hade skrivit mer på Insta, om ni skulle ha chatten på Insta, ni skulle se vi hade löst det. Men... äh... Ja, sen... äh... vänta, är det här raderade chatter?
FL1: Det är sms.
MÄ: Men är det raderade chatter?
FL1: Äh... Det tror jag inte.
MÄ: Ja, men i alla fall... äh... vi...
FL1: Men om vi... om vi... vi gör så här då.
MÄ: Ja...nej, men vi... vi... sen efter till slut, jag sa att han var barn, för att han ville bråka... han ville hålla på och bråka med mig, på grund av att jag inte kunde... på grund av det där lilla... jag sa, sov hos Sandra, sov hos Eddie...
MÄ: ... sov hos någon. Så han började lacka. Jag bara, du är barn. Så han bara, barn, ja, bla, bla. Så vi började tjafsa, vi börja tjafsa. Sen efter allt den här tiden... då vi sov hos Sandra, han var hos Sandra. Men han sa inte att han skulle göra någonting, vi sket i, vi lämnade varandra, vi var typ som ovänner. Ja, vi var typ ovänner. Sen jag... Sen ja, vi träffas hos Sandra. Och han är där hos Sandra, så jag är typ lite sur. Så jag kollar. Grejen dom här hoten, alltså, han... jag skulle slå sönder han, om han skulle göra någonting mot mig. (Ohörbart), han är en dräng, han är yngre än mig, jag slår han. I alla fall... sen han kommer hem till mig. Nej... (Ohörbart) kommer hem till mig. Och så Sandra, så han är hos Sandra och så här bråkar med mig.

FL1: Mm.
MÄ: Eller inte bråkar med mig, men han bara, kom vi ska snacka. Jag bara, kom vi ska snacka. Så han bara, ja, bla, bla. Han säger att, jag är råtta, för att jag inte lät han sova hos mig. Och så jag blev arg, jag bara, du är ett fucky barn... för det här. Och sen han blev fettarg, men vi bråka... alltså, vi började inte slåss. Men sen... till slut han bara... ja, okej, jag förstår... ja. Så här, okej då, vi är hos Sandra. Allt löste sig. Alltså, så jag bara... sen vi skaka hand. Sen allt var lugnt. Sen vi blev vänner. Sen det var efter det här vi gick till IO, vi gjorde allt det

härа.
FL1: Ja. Men vad menar han med det här då, på nummer 51, om... nu vi kolla, lika bra. Då säger Densell till dig: Nu... nu, jag skall sitta och västa mig och gå med strap för att du från ingenstans säger, ni kan inte komma.
MÄ: Det har... det får du fråga han, jag har inget med det där att göra.
FL1: Nej, men vad... vad menar han?
MÄ: Jag vet inte vad han menar. Det där... det lät så snacket konstigt för mig, jag sa åt han, fuck det här, kommer han att dö på grund av mig nu? Men jag fattar inte, jag vet inte vad han menar.
FL1: Varför skall han ha skyddsväst och... och...
MÄ: Det är det jag inte vet.
FL1: Ska han ha några vapen? Han ska skyddsväst och vapen för att ni har bråkat om att... dom kalla dig råtta eller vad då?
MÄ: För att dom inte sover hos mig, det låter så surrealistisk helt ärligt, bara för dom inte sover hos mig, skall han dö.

FL1: Då ska han gå med skyddsväst och ha vapen?
MÄ: Ja, det får du fråga han, jag inte... jag vet inte om det där. Han skrev det där, jag blev chockad. Jag bara, what a fuck, vi löser det, vi gör någonting åt det. Vad menar du? Sov hos andra, du kan sen göra det du behöver göra. Om han skall göra någonting. Jag har inte någonting med det där att göra.
FL1: Nej. Nej, men det kanske du inte har. Det kanske... är det liksom...
MÄ: Men jag har aldrig sett han med strap eller det där som han skriver. Han skriver ganska mycket men han menar inte det.
FL1: Menar han vapen då, eller?
MÄ: Nej, jag vet inte vad han menar med strap.
FL1: Jo, men det är klart att du vet.
MÄ: Jag vet inte vad han menar med strap, jag vet...
FL1: Han ska gå med väst och vapen här.
MÄ: Väst... väst... ja, väst...
FL1: Nu skall jag sitta och västa mig.
MÄ: Ja, västa... men jag vet inte vad västa... Ja, västa... han menar väl väst. Och sen strap, jag vet inte vad strap riktigt är.
FL1: Så jag... jag fattar mer än vad du fattar av det här?
MÄ: Ja, men jag vet inte vad strap betyder. Mamma sa, jag vet inte vad strap betyder.
FL1: Då japp dig, säger han.
MÄ: Alltså, då skit... du fattar ju.
FL1: Ja.
MÄ: Då japp dig, så här. Så nu skiter vi i det typ.
FL1: Och sen säger han till dig... lite längre ner på 58. På Gud, hellre jag bröstar/västar mig och kör, än att komma till dig.
MÄ: Ja, för jag sa okej, jag löser det på något sätt, mannen, varför skall du hålla på så här. Jag bara, jag löser, så att du kan nog gå hos Eddie eller hos andra, så jag löser det.
FL1: Mm.
MÄ: Så han bara, nej, skit i, jag... istället för att du ska lösa det då jag skall göra...
FL1: Ja, då går han med skyddsväst och vapen ute.
MÄ: Ja.
FL1: Ja.
MÄ: Nej... jag... nej, alltså han säger så. Kolla, vänta, han hotade mig, han sa att han skulle skjuta mig, men han har inte ens vapen den här killen, han är efterbliven.
FL1: Men alltså, vad då, skämtar ni med varandra så.
MÄ: Ja... vi kan ha...

FL1: I det här sammanhanget känns det inte jättekul.
MÄ: Nej, där... där han var seriös, men vi kan skämta med typ så hära...
FL1: Skämta med att man skall skjuta... skjuta någon.
MÄ: Nej, inte skjuta någon, men... till exempel om jag slår han på ansiktet, så här skoja, då han kan säga, ja, jag kommer döda dig.
MÄ: Men alltså så här... jag kan också säga så. Men alltså det är inte så här att jag skall döda dig på riktigt.
FL1: Mm.
MÄ: Det är så här, jag kommer att slå dig.
FL1: Men nu har ju du blivit... utsatt för ett... en skjutning.
MÄ: Ja, ja, ja, ja. Men det hära... men det här, vi blev vänner efter.
FL1: Mm. Men nummer 65 då? Då säger du till Densell: Sen du träffar killen, det finns lösning (Ohörbart). Vad händer mannen? Du vill möta mig, för att skjuta mig för det här, mannen. Vi är bröder... äh... Det här beteendet finns... det finns lösningar. Vad är det för... beteende, du menar?
MÄ: Det beteende som han håller på med.
FL1: Ja.
MÄ: Jag bara, vad då, skall du skjut... men jag vet att han inte skulle skjuta mig, men jag säger, vad då, ska du skjuta mig på grund av att jag inte...

FL1: Vem är killen då? Sen du träffar killen...
MÄ: Ja, killen som han snackar om, han sa att han skulle träffa någon kille, jag vet inte vad. Och sen jag bara... ja, men sen du kan träffa killen och vi löser det.
FL1: Ja, men... men vad menar han... med killen då?
MÄ: Jag vet inte vem killen är. Jag lovar att jag inte vet vem killen är.
FL1: Nej, men du vet ju att han snackar om en kille.
MÄ: Ja, han skrev om en kille innan det dära, för att jag fick upp killen, för att han... han sa... att han skulle möta en kille och en massa saker. Och jag sa... för han bara, nu jag kan inte möta han och nu det här och det här och det här.
MÄ: Och jag sa, okej. Ja, men vi löser det, så kan du träffa killen. Vi löser det, så du kan träffa killen och göra din grej.
FL1: Gör han det?
MÄ: Men jag vet inte vad han skulle göra...
FL1: Han är arg på dig, för att du har lagt honom i situation. Och sen säger du honom, säg till mig... nr 38... din sits, vi löser det, mannen. Jag är här, mannen. Har visat dig, jag är hundra innan, om du behöver hjälp.
MÄ: Jaha.
FL1: Med han du skulle lämna till, det är lugnt. Har en kille... redan i Uppsala, en svenne, han kan göra det där. Vi löser det. Vad är det som skall göra?
MÄ: Det är det jag inte vet. Det är det han inte förklara för mig.

FL1: Så du svarar på saker som du inte fattar där?
MÄ: Jaha.
FL1: Hm.
MÄ: Nej, jag sa bara, men vi löser det. Varför skall du hålla på så här, bara för att du inte kan sova hos mig. Du kan sova hos någon annan och göra exakt samma sak. Varför ska du hålla på, fucking hota mig att, du skall skjuta mig. Jag fråga... jag sa till han, du är en fucking... du är ett barn.
FL1: Mm.
MÄ: Han är yngre än mig också, så det är därför jag säger, du är ett barn.
FL1: Sen nr 75: Så skriver Densell till dig: Jalla, jag vet inte hur din situation är med Kam och jag skiter i... sen du och jag, vi är klara, mammas död. Och så börjar han prata om någon studio i Uppsala. Tänkte ta dit er... ähm...

MÄ: Ja, där han sa typ skit i dig, fucking.
MÄ: Alltså han skulle inte göra någonting, han skulle inte heller kunna göra... jag sa till han, okej, kom och möt mig. Jag... grejen det är, den här chatten, vi skrev också på Instagram.
MÄ: Jag vet inte, ni kan kolla på Instagram också, den här chatten.
MÄ: För vi skrev också... vi skrev sms och chatt... och Instagram. På Instagram... då vi blev också båda lite hetsiga...
MÄ: ... då jag sa... alltså han börja hota mig.
FL1: Lite hetsiga. Väldigt hetsiga, om han säger att han vill skjuta dig.
MÄ: Ja, då... ja. Men jag tänkte vad fuck, ska du skjuta, kom utanför mig. Du vet vart jag bor, skrev jag till han. Jag bara, kom. Jag sa, kom. Och då... jag blev också lite arg, för jag pallade inte. Jag skrev, ja, bra... vi har vart vänner så här, vad ska du hålla på och säga såna här saker.
MÄ: Och han skulle inte ens göra det. Han har inte ens tillgång till vapen den här killen. Men... ja, sen efter till slut, jag bara, kom. Och då jag blev också arg och vi skall slå sönder varandra, vi skall döda varandra så här.
.

MÄ: Men sen till... det blev så här... i stundens hetta. Men sen till slut så skrev vi på äh... sms och Insta och sen på Insta... Sen... ja, där du läste sist...
MÄ: ... och han sa... ja, det här med studio och han bara, ja, men vet du, jag klarar mig.
MÄ: Alltså, jag... han menar, skit i dig, jag kommer inte göra någonting.
FL1: Men du... när sov dom hos dig senast, Densell och Kan?
MÄ: Det var ganska länge sen. Senaste tiden dom sov hos andra.
FL1: Och då när du säger senaste tiden, pratar vi veckor, någon vecka eller... innan det här... skjutningen, alltså.
MÄ: Typ... Nej, jag vet inte, kanske 2-3 månader sen, dom sov hos mig. Nej, vänta... vad är det för datum? Vänta, det är september.
FL1: Skjutningen var 14 september.
FL2: Idag är det den 22:a.
MÄ: Ja, men jag menar... en månad innan, det var då träffade dom sist. Tiden innan det, det var då dom sov hos Sandra, så det måste vara efter det... så att det måste vara... två månader minst.

MÄ: Anta... det är det jag säger.
FL1: Varför... äh... var bor... äh... varför är...
MÄ: Och vi var vänner. Vi... det här var bara en chatt, men... ja, vi löste det efter. Ja.
FL1: Mm. Har Densell någon skuld till någon?
MÄ: Nej. Nej, jag tror inte det. Jag har han på Snap, jag har skrivit. Vi skrev i går, alltså, så här vi är vänner. Vi snackade om Dragon (ohörbart) tillsammans, Dragon (ohörbart) med (ohörbart, som vi tittar på. Men ja.
FL1: Men alltså...
MÄ: Men... ja, jag vet... ja, det kan... jag vet inte om han vän med mig fortfarande och så här... vill skjuta mig. Jag säger inte att...
FL1: Nej, men om vi... inte tänker att det är Densell som vill skjuta dig.
MÄ: Nej.
FL1: Det kanske är någon som vill skjuta Densell.
MÄ: Ja... och vad har... ja, och sen på mig... och sen skall det komma på mig.
FL1: Mm.
MÄ: Ja, det kunde lika gärna vara Leon också. Leon... och du frågar mig om Leon att, det inte har någonting med... Leon är mycket mer... sus... alltså, suspekt än han.
FL1: Mm. Men eftersom han håller på och säger att han skall västa sig och gå med vapen och så.
MÄ: Mm.

FL1: Alltså, det säger man väl inte bara så där, för att ni har haft ett tjafs och att han inte kan bo hos dig.
MÄ: Inte bo hos mig, han skulle stanna hos mig, sova en helg.
FL1: Mm.
MÄ: Men...
FL1: Men har han ingenstans och sova, eller?
MÄ: Jo, sig själv, men grejen, han vill komma till Uppsala. Vi skulle göra... grejen, vi brukar... vi brukar all... dom gillar att komma till Uppsala för att festa.

MÄ: Okej. Vi brukade festa... fredag, lördag och så... sen ja, han skulle studio och han skulle träffa den där killen. Jag vet inte vad dom skulle göra, han berätta aldrig till mig, vad dom skulle göra. Jag sa, vi löser, jag kan hjälpa dig med det, men... jag visste inte vad det var. Men han skulle berätta exakt, ifall jag skulle hjälpa han. Men... ja. Sen jag vet inte.
Men... vi blev vänner efteråt... efter det här, vi löste det. Han hade inget problem efter. Jag träffade han efter, vi gick till IO... och så. Så ifall det skulle vara han, jag skulle kanske ha lite problem med han då också. Eller så skulle jag säga någonting, för jag hängde med han då i IO.
FL1: För du verkar ju inte vara speciellt orolig över att det är... ja, men du verkar inte vara så här jättebekymrad över att det var din lägenhet och så. Du har ju varit inne på att det var fel lägenhet och lite så i tidigare förhör. Vad handlar det om då?
MÄ: Det är det jag inte vet. Jag vet det här tjafset.
FL1: Är det saker som du... inte vill berätta, för att det rör andra personer?
MÄ: Nej. Nej. FL1: Är du säker på det?
MÄ: Ja. Grejen... problemet är att... ifall jag skulle vilja... Ja, jag vill veta vem det är som har skjutit, för om jag skulle vara... så som jag sa till den här... andra. Om jag skulle vara kriminell och ha tillgång till vapen och ha grabbar, då jag skulle tjära mot dom... alltså, tjära, det menas att jag skulle... ja, antingen till dom eller jag.

MÄ: Alltså, så här... du vet...
FL1: Men om det inte...
MÄ: ... om jag skulle vara kriminell...
FL1: ... om det inte handlar...
MÄ: ... men jag har inte tillgång till vapen eller så, så klart... ja, polisen måste hjälpa mig och så igen.
FL1: ...men om det inte handlar om dig...
MÄ: Mm.
FL1: ... det inte handlar om din mamma. Vem handlar det om då?
MÄ: Ja, kolla det här med Leon. För Leon har en skuld och jag har hängt med han.
FL1: Du sa att Leon hade en skuld på några tusen.
MÄ: Ja.
FL1: Skjuter man in i en lägenhet för några tusen kronor?
MÄ: Problem...
FL1: Det gör man inte.
MÄ: Nej. Min... min... min så här, som jag kan tänka att det har hänt, det här med Leon. Leon... ja, den där killen såg mig. Han den där killen, som kände dom som...
MÄ: ... ja, sen han såg Leon, för att Leon kände dom. För Leon var ett ställe med dom och den där killen var där...
MÄ: ... som träffade oss i stan. Den killen, som träffade oss i stan, han sa, ja, det är du, det är du. Och Leon bara, nej, det är inte jag, för att han var rädd.
MÄ: Och Leon han kan bli... ja. I alla fall, han är skyldig, så han kanske... alltså, man vet inte vad som händer med han.
FL1: Alltså, som vi uppfattar det här, så känns det ju som att... att det är Densell, som... äh...

har det lite körigt ute. Att det är han som ligger risigt till.
MÄ: Men vem skulle dom vilja skjuta mig på grund av han?
FL1: Ja, men dom kanske trodde att han var hos dig.
MÄ: Ja, och dom... och dom andra... dom andra killarna är mer... för jag hängde inte med han. Jag hängde med... Leon. Och Leon har sjukare (ohörbart) kanske.
FL1: Men Leon... Leon, har vi ju redan pratat om.
MÄ: Ja. Och han... ja, dom kanske har följt efter oss, dom kanske trodde att Leon var hos mig, för jag... jag var hos... jag var med Leon... sist. Alltså...
FL1: Du sa ju att du var med Leon för flera månader sen.
MÄ: Ja, nej. Kolla! Du vet... det här med IO... när jag var där, sedan blev vänner igen. Då vi blev vänner, vi gick IO, bla, bla. Och sen en gång vi skulle gå till IO. Är det okej? Leon, han hade kommit tillbaks från utlandet. Han kom tillbaks till Sverige. Han... jag vet inte, har var utomlands, bara. Han är rolig. Sen kom han till Sverige. Och det var då jag träffade han igen. Så som jag sa.

.

MÄ: Och det var... lite innan det här med... när dom... trodde att jag hade droger och att jag har baxat en cykel. När jag har cykel, när jag har cykel (ohörbart).
FL1: Mm, den 11 augusti.
MÄ: Ja.
FL1: Var bort Leon någonstans? Vad heter han mer än Leon?
MÄ: Det är det... jag behöver min mobil. Det står på min mobil, swishbetalningar...
FL1: Ja.
MÄ: ... där står det... äh... Leon... Geonasi... Geodasi...
FL1: Men han bor i Uppsala?
MÄ: Ja. Ja, Salabacke.
FL1: Varför skulle han sova hos dig då, om han bodde i Salabacke?
MÄ: Jag vet inte. Han sov hos mig bara.
MÄ: Men... äh... han sov inte hos mig... sista tiden. Jag träffade bara han... äh... som ute, alltså... ja, han har kommit till mig.
MÄ: Han var hos mig en gång bara, då kom min mamma och så. Men sen vi gick ut... vi träffades bara ute... några timmar och sen gick hem. Sen vi träffades igen, sen gick hem, sen vi träffades igen, sen gick hem.
MÄ: Så vi träffades fyra gånger. Och på dom fyra gångerna, de här innan...
MÄ: ... innan dom tog oss... Oh! Nej, jag träffade han efter... äh... efter det häna, när dom trodde... jag var misstänkt för narkotika och... Ja, det låter helt sjukt att jag säger så här, men... ja... och cykeln.
MÄ: Jag träffade han efter också.
MÄ: Och det var då... den där killen såg oss. Någon dag efter. Jag kan säga datum, bara jag har min mobil, men...
FL2: Den killen, frågade han då: Är du Leon?
MÄ: Ja, han sa... Hej, visst är du Leon? Alltså han sa så där.
FL2. Ja, just det, ja.
FL1: Mm.
MÄ: Hej, är du Leon, typ.
FL2: Och hur regerade Leon på det då?
MÄ: Och Leon bara: Nej, det är inte jag. Eller han bara, ja, det är jag, typ. Han bara, men var det... Eller jo... nej. Leon sa, nej, typ, det var inte jag. Och sen han cykla och cykla och jag kunde inte cykla. Jag försökte cykla.

FL2: Hur kommer det sig att han förneka att, han hette Leon då? Han sa, nej.
MÄ: Nej, han sa inte typ nej, han sa typ så här, han svarade typ inte, han försökte typ undvika

så här, för att...
FL2: Men han cyklade fort därifrån, förstår jag.
MÄ: Nej... alltså jag skjutsade Leon på cykeln.
FL2: Mm. Okej.
MÄ: Och den andra hade Voj. Den här Voj: en... ja, den åker ju snabbt, så han kom... och jag försöker... cykla och jag försöker cykla, och han säger... cykla, cykla... Och jag säger, ja, jag försöker, typ. Och han säger: Ja hej, var det du. Så jag kollar så här på han. Och han är precis bredvid.
MÄ: Han bara, men visst var det du som var med oss i den där lägenheten, typ, sa han.
MÄ: Och sen han säger, nej, nej, det var inte jag, typ. Han bara, nej, det var inte jag, typ. Sen jag åkte. Sen den där killen han gav upp, han gick. Och jag tror... och sen min koppling är att, den där killen har sett oss och sett mig, följt efter mig, kanske, vet exakt var jag bor. Och trott... att min mamma är Leon. Följer honom, stannat hos mig.
MÄ: Han har kanske sett mig och Leon gå in i min port.
FL1: Följde Leon med dig hem, när den här killen frågade?
MÄ: Nej. Nej, nej, nej, vi gick någon annanstans, jag gick inte hem med Leon. Men någon annan dag så har vi... så har han kommit hem till mig. Och dom kanske har sett det. Och det är det jag menar att, och sen har det gått skitlång tid, en månad, kanske.
MÄ: Och då har jag inte hängt med någon alls.
FL2: Nej
MÄ: Jag vet inte varför dom gick hem. Densell och Kan, dom gick hem. Dom kom... dom ville inte komma till Uppsala. Och sen Leon, jag hängde inte med han, jag vet inte. Jag slutade snacka med han.

FL1: Och sen skulle Leon... eller då skulle dom skjuta in i din lägenhet...
MÄ: Ja. Och sen... och sen...
FL1: ... fast Leon inte varit med dig på ett tag.
MÄ: ... och sen kanske dom har trott att Leon är hos mig. Och sen min mam... det var ganska mörkt då, det började bli... nu börjar det bli mörkt vid 8, så dom kanske har trott att... Leon är min mamma. He, he.
FL1: Är Leon och din mamma lika varandra?
MÄ: Nej, nej, men båda är korta.
MÄ: Och min mamma, jag vet inte, hon kanske gick så här och hem och sen jag kommer också. Dom kanske ser två personer. Ja, han hänger med Leon och vi ska in, vi dödar Leon, typ.
FL2: Mm. Vilket land åkte Leon till?
MÄ: Jag vet inte.
FL2: Nej. Varför åkte han utomlands då?
MÄ: Men Tyskland, typ.
FL2: Tyskland. Okej. Varför åkte han till Tyskland?
MÄ: Jag vet inte, han tycker inte om Sverige.
FL2: Nej. Hur länge var han borta?
MÄ: Alltså, han... han är också, han snackar så mycket, men han säger att, han varit borta i 6 månader, men han var borta tre. Sen har han kommit med typ... 1 000 kr. Och så har han fråga... för vi snackar alltid om Trading pengar, hur mycket vi får och så.
FL2: Mm.
MÄ: Så han säger, ja... så jag hade typ... jag hade typ 1,2...
FL2: Mm.
MÄ: ... alltså lite mer än han. Så han bara, ja, jag kommer tillbaks, för att du har ingenting. jag bara, vad har du... du har bara 1 000 kr.
MÄ: Och sen skrattar vi, typ.
MÄ: För han... han sa att han skulle utomlands och skulle hitta något så här. Han sa, ja, jag

var i Tyskland, jag gick i Berlin, jag träffade vänner...
MÄ: ... jag gick med dom, bla, bla, så här. Han började snacka massa. Han bara, jag... han bara, jag jobbade på Uberfood.
FL2: Ja.
MÄ: Och så...

FL1: Vad håller... vad håller Leon på med då, eftersom han är skyldig nån pengar?
MÄ: Nej, jag vet inte vad han håller på med... men Trading, vet jag att han håller på med.
FL1: Ja, men är han skyldig...
MÄ: ... och sen bitcon.
FL1: ... nån pengar där då, eller?
MÄ: Bitcon också.
FL1: Är han skyldig någon...
MÄ: Nej.
FL1: ... pengar. Du sa att han var skyldig några tusen.
MÄ: Ja. Men det är till vänner, som han har... han sa att han... hans gamla vänner, som hade förut.
MÄ: Men nu har inte vänner, för att... dom kanske letar efter han.

FL1: Men nu... nu spekulerar ju du, eller? Det är ingenting du vet att, dom letar efter honom?
MÄ: Nej, han sa.
FL1: Han sa det till dig?
MÄ: Om du ser mig, då det... dom kommer ta fast mig och säga, ge mig mina pengar... eller typ kanske döda han.
FL1: Va?
MÄ: Eller... alltså, han sa inte att dom skulle döda han, men dom sa att, om dom ser han, då kommer dom ta fast han.
FL1: Och vad är det för... för vänner då?
MÄ: Ja, jag vet inte, jag har aldrig sett dom. Han har aldrig visat mig vilka det är eller så.
FL1: Har ni inte pratat några namn?
MÄ: Nej.
FL1: Så du har...
MÄ: Men jo... den där killen...
FL1: ... du har inte frågat honom, eller?

MÄ: Jo. Nej, för jag känner inte... folk i Uppsala. Men sen... den här killen, som träffa oss, han började rabbla upp namn. Men jag kommer inte ihåg vilka namn han sa. Någonting med Z... kanske.
FL1: Z?
MÄ: Ja, men typ Za... Jag vet inte... jag vet inte, någonting så här Za... alltså så här, inte svenska namn, kanske.
FL1: Nej.
MÄ: Så här smeknamn mest.
FL1: Kände du ingen något av dom namnen?
MÄ: Nej.
FL1: Och varför rabblade han upp namn?
MÄ: Ja, han, va... kommer du inte ihåg, var det inte du som satt med oss och sen han började, du satt med bla, bla, bla, och han sa exakt...
FL1: Vad då du satt med?
MÄ: Alltså... han sa till honom, var det inte du som var med oss i den där lägenheten och du var med och sen han sa... han började rabbla upp dom där namnen.
MÄ: Jag visste inte... jag tänkte inte... okej, jag skall komma ihåg dom här namnen, för jag ha förhör. Jag tänkte inte så där. Men jag... cykla på, jag bara, vilka är det, typ. Sen när vi gick,

jag bara, vilka är dom här han rabbla upp. Han bara, det är exakt personerna som jag är skyldig.
MÄ: Han bara, vi måste gå. Han bara... så här vi går dit, vi går dit. Jag bara...
FL2: Hur många tusen är han skyldig då?
MÄ: Ja, flera, sa han, men han sa inte hur mycket.
FL2: Nej.
FL1: Men flera... det låter, alltså... flera är det liksom flera hundra tusen eller är det...
MÄ: Nej, inte kanske hundra.
FL1: ... är det bara tusen? Är du med?
MÄ: Nej, inte hundra. Eller jag vet inte jag frågade inte han, men han sa några tusen. Men jag tror inte att det är hundra.
FL1: Nej.
MÄ: Eller om det är hundra... då han sjuk, men jag menar... jag tror det är säkert, kanske... några tusen.
MÄ: 5 000, 10, 20, 30, 40, men jag tror inte det är mer än 100.
FL2: Nej.
MÄ: För han förlorade ändå alla sina pengar hela tiden, den här killen.
FL1: Mm. Hm. Okej. Men du, en konversation med... mellan dig och Kan
MÄ: Mm.

MÄ: Ja, jag vet vad det här handlar om också.

FL1: Mm. Ni håller ju på med pengar er emellan.
MÄ: Grejen... ja. Ja, men det är inte heller det här, alltså... det här är i början, jag tror det handlar om PayPal. Grejen jag håller på med Trading, okej.
MÄ: Så... äh... jag kunde inte ta ut mina pengar... när jag tradade.
FL1: Okej.
MÄ: Jag kunde inte ta ut på mitt bankkonto, för jag en dålig Broker. Broker... ja, i alla fall, det är en grej.
MÄ: En fettdålig Broker, som inte låter mig ta ut mina pengar. Så jag försöker ta ut mina pengar, men dom låter mig inte. Så jag tog ut dom på... PayPal.
MÄ: När jag tog ut dom på Paypal, jag försöker... på PayPal... jag kollar på Youtube, så jag försöker äh... skicka dom till mitt bankkonto.
MÄ: För PayPal det är så här, vad... jag kan inte göra någonting med pengarna på PayPal. Det är så här, jag har inget kort... på PayPal. Det är bara pengar där och dom pengarna, typ, betyder ingenting.

MÄ: Så jag försöker ta ut dom. Och det var då...
FL1: Hur mycket drar du in på Trading då? Och varför ska... ska Kan ha del av dom pengarna?
MÄ: Totalt jag kanske har vunnit typ... äh... 2 000 bara, alltså så här plus.
FL1: Mm. Men varför ska Kan... ha del av dom pengarna, är det det du menar?
MÄ: Grejen... han gav mig pengar en gång och han lå... han vet att jag håller på med Trading, så han skrev till mig att, kan du bara... grejen han gav mig... ja. Så han vela... så han gav mig pengarna. Ja, han gav mig pengar, för att jag skulle trada, så han investera på mig, för att jag vet lite mer om Trading än han. För han håller inte på med det.
MÄ: Sen det var typ dom pengarna, han snackade om.
FL1: Okej.
MÄ: Och han sa... han sa, kan du bara skicka pengarna nu, för jag gick plus. Vet du hur mycket jag gick plus, typ, 1,5 kanske.
FL1: Mm.
MÄ: Och sen han sa, skicka pengarna, skicka pengar. Och jag sa, chilla, jag har vaknat precis, jag vill inte ge dig pengarna nu. Vad då, tror du att jag är din fucking springis...

MÄ: ... alltså så här du vet.
MÄ: Så här din... din...
MÄ: ... springpojke, som skall springa, när du säger, ge mig pengar. Nej, jag kommer ta det lugnt, jag kommer... För han skulle köpa några hörlurar eller vad han skulle göra. Så han bara, kan du snälla ge mig pengarna innan...
MÄ: ... äh... för jag vill köpa lurarna. Jag skall beställa dom.
MÄ: Ja, så han bara... han börja pressa, pressa. Så jag bara, vet du vad, vet du vad, jag skall inte ge dig dom. Eller jag sa inte så, men jag sa, nej, jag kommer inte ge dig dom, om du säger så där. Jag skrev det på någon chatt, ni kan se... att jag skrev. Jag vet ju om du snackar så där, jag kommer inte ge dig dom alls. Jag kommer ta dom för mig själv.

FL2: Enkelt uttryck, vad är det du gör, när du Tradar... för en som inte förstår. Vad är det du tjänar pengar på?

MÄ: (Suck) Grejen, man lägger in pengar... alltså, kolla! Du investerar på valutor. Okej.
FL2. Okej. Genom vilken sida.
MÄ: Det finns olika Brokers. Brokers är där du... lägger in dina pengar och sen... äh... och skapar ett konto. Och sen genom det... alltså du tradar genom en App. Det heter Metafore... Appro, vad säger jag. Metatra... nej... Metatraderfi... nej. Oh! Shit, jag har glömt vad den heter. Meta...
FL2: Ja, skitsamma.
MÄ: Metatrading äh... 4. Okej. Metatrading 4, tror jag den heter, om jag inte har glömt nu.

MÄ: Så där ska man skapa ett konto. Man kan inte skapa konto i själva App:en, så man måste ha en Broker. Och sen du går in på olika Broker, det finns XFPro... det finns Easymakers, det finns MX, det finns olika.
MÄ: Tusentals kanske.
MÄ: Och jag... gjorde ett konto och sen jag gick in och trada och då man lägger in kanske pengar på... Eurodollar och sen då... och sen om du... hoppas på att den skall gå upp, då du lägger och sen om den går upp... då tar du ut och sen du har vunnit pengar. Så enkelt.
FL2: Okej. På... är det bara på valutor?
MÄ: Ja.
MÄ: Och sen du kan också förlora pengar, ifall den går ner och du tror att den...
FL2: Just det.
MÄ: ... går upp.
FL1: Är det därför du har PayPal?
MÄ: Ja. Sen PayPal, jag försökte... så jag hade vunnit pengar, okej. Så jag velat ta ut. Det finns en annan chatt med Kan också, som... ja, jag sa till han, snälla, kan du swisha mig typ... pengar på mitt konto, så skickar jag på PayPal. För jag visste att PayPal man kan... det är svårt, man kan inte bara beställa få lurar på PayPal eller köpa saker på Internet. Så jag ville ge han pengarna, så kan han ge mig på...
MÄ: ... så kan han ge mig på mitt konto.
MÄ: Jag ville lägga den på han, men... ja, det kanske är lite fult. Men... ja, jag gjorde, han... det finns en chatt på det, men... ja. Sen äh... ja, sen jag kunde inte ta ut på mitt vanliga konto. Dom lät mig inte ta ut och min Broker jobba, vad är som heter Icebroke... Icemarkers, den är sämst. Så jag bytte... nu har jag bytt till en bättre. Men äh... men då ville jag inte ta ut, dom ville inte låta mig ta. Till slut jag kunde bara ta ut på PayPal, dom accepterade bara PayPal.
MÄ: För jag försökte ta ut sen... jag vänta. Det stod 3-5 arbetsdagar. Jag vänta, jag vänta, sen det blir... ja, dom accepterade inte.

FL2: Hm. Nej.
MÄ: Så jag bara... vad f... jag försökte typ 7 gånger. Så jag bara mina pengar är fast. Och sen till slut jag såg att... PayPal kunde. Man kunde ta ut, så jag tog ut dom på PayPal.

MÄ: Och sen PayPal då dom är fast där också.
FL1: Men du...
FL1: ... äh... vi skall försöka avsl...
MÄ: Så jag beställde mat bara med dom.
FL1: Äh... Den 13/9 alltså, 13:e, dagen innan...
MÄ: Mm.
FL1: Äh.. Då skall du ha bestämt något möte... med Kan vid Fyra Mackarna.
MÄ: Mm.
FL1: Hämta en 2:a.
MÄ: Hm. Ja.
FL1: Vad handlar det om då?

MÄ: En 2:a, skrev jag verkligen... var det jag som skrev det dära. Det var han som skrev det.
FL1: Du skall möta honom i alla fall vid Fyra Mackarna, hämta en 2:a.
MÄ: Nej. Kan?
FL1: Mm.
MÄ: Kan säljer inte hasch. Hm. FL1: En 2:a är... menar du hasch, eller?
MÄ: Ja, ja. Nej, men om det... det är ju det ni påstår här.
FL1: Mm. Men vad skulle du möt... du skulle möta honom, Kan...
MÄ: Nej, han säger... nej, nej, nej, jag... jag...
FL1: Vem ska möta honom då?
MÄ: Ja, exakt, kolla! Nu sa du någonting som inte var sant. Du försöker få ut saker...
FL1: Ja, men jag frågar dig, vem ska möta honom då?
MÄ: Nej, kolla! Ja, ser du, jag skulle inte möta Kan, för att han skulle sälja till mig. Va? Läs om det dära.
FL1: Nej, men 13/9 då skall du möta Kan vid Fyra Mackarna.
MÄ: Ska jag möta Kan på Fyra Mackarna?
FL1: Ja, enligt...
MÄ: Nej, nej, nej, nej... det där är fel.
FL1: Nej, men hur är det då?
MÄ: Jag vet exakt det här, jag vet exakt någonting.
FL1: Ja, men säg vad det är, berätta då?
MÄ: Nej, jag har inget att säga om det där, för det handlar inte ens om det här med skjutningen.
FL1: Nej.
MÄ: Så jag vill inte kommentera det.
FL1: Nej, och vi fattar ju att, vissa grejer i din telefon handlar om narkotika. Och det är... vi...
MÄ: Alltså... om sen om Kan ska hämta någonting, det är inte mitt fel, men jag skulle inte hämta någonting. Jag vet att det inte var jag.
FL1: Men handlar det här det vi är ute efter, är ju om det finns någon puzzelbit, eftersom det här är dagen innan.
MÄ: Mm. Dan in... vänta var det här dan innan?
FL1: 13:e. Nej, men vad säger... berätta då.
MÄ: Var det här den 13:e september?
FL1: Nu blir jag osäker, när du säger så där. Berätta istället då för mig.
MÄ: Vänta, var det här 13:e september?
FL2: Som...
MÄ: Nej, alltså, det här som du snackade om... nu.
FL1: Du skall ha bestämt ett möte... äh... med Kan vid Fyra Mackarna. Strunta i datumet nu, men du säger ju att du vet vad det här handlar om.
MÄ: Nej, jag vet inte. Får jag kolla?
FL1: Nej, men det är ingenting du skall kolla.

MÄ: Jaha, det är inte någon chatt.
FL1: Du kommer att få se det sen i sådana fall.
MÄ: Alltså... ja. Nej, det är inte Kan. Jag kan bara säga så redan nu, det är inte ens Kan, jag skall träffa där. Det är inte ens jag som skall träffa... Kan.

FL1: Men vem skall träffa någon då? Du känner ju igen det här.
MÄ: Nej, men kan du läsa, jag förstår inte vad du menar.
FL1: Nej, men...
MÄ: Vänta! Ska jag träffa någon?
FL1: Då struntar vi i den då.
MÄ: Sk... sk... nej, men ska jag träffa någon där?
FL1: Ja, men har du bestämt träff med någon vid Fyra Mackarna.
MÄ: Nej.
FL1: Nej, okej. Mm.
MÄ: Du sa, Kan. Oh! Shit, (ohörbart)
FL1: Äh... Mm. Jag tror att vi tar en kort paus och så skall vi avsluta sen.

Ljudfil nr 3:

FL1: Förhöret startar 14:02. Är det någonting mer du vill säga om... om det här?
FL1: Jag tror så här, vi kommer inte kanske längre idag, utan du har ju varit jättebra, duktig att berätta här nu.
MÄ: Mm.
FL1: Äh... Det uppskattar vi jättemycket. Men har du någonting?
??: Nej.
FL1: Nej. Men ska vi... då avslutar vi förhöret.
??: Absolut.
FL1: Ja. Då avslutar vi förhöret

Polisen

Tjänsteanteckning

Målsägare Elins uppgifter utanför förhör

Signerad av

Signerad datum

Enhet
Region Mitt, Grova brott 1 PO Uppsala

Diarienr
5000-K1074918-22

Uppgiftslämnare	Datum	Tid
Bälter, Jenny	2022-09-22	12:24

Beslag verkställt	Material för analys
Nej	Nej

Mottaget	Mottaget datum	Tid

Sätt på vilket uppgift lämnats

Upprättad av
Jenny Bälter

Uppgiften avser
Uppgifter som insp Bälter får berättat för sig i samband med att Elin varit hämtad till förhör 14/9-22

Uppgift

I samband med att målsägaren Elin har hämtats till förhör med anledning av skottlossning mot hennes sons bostad får jag, Insp Bälter, i uppdrag att vänta tillsammans med henne i förhörsrummet. Vi väntar på beslut från förundersökningsledare att förhöret ska anses vara klart och att hon ska vara fri att gå från hämtningsbeslutet. Vid tillfället vet jag inte hennes förnamn utan det har jag fått veta senare och kommer för enkelhets skull skriva ut hennes förnamn i texten för att det ska bli lättare att läsa.

Vid tillfället jag sitter med Elin är jag inte alls insatt i vad det är som har hänt utan har bara hört att det har varit en skottlossning på Kungsgatan i Uppsala. Jag har hört det på lokalradion på väg till jobbet samma morgon. Av min chef får jag i uppdrag att jag och några andra från min arbetsgrupp ska vara behjälpliga att vänta tillsammans med förhörspersonerna i avvaktan på besked. Detta på grund av att personerna befinner sig innanför skalskydd och under tvångsmedel.

När jag träffar Elin har hon suttit en stund med min kollega Markus Karlsson. Elin vill gå på toaletten och jag följer henne till en toalett. Vi går tillbaka till förhörsrum 4 där hon tidigare har blivit förhörd. Elin fryser och det finns en filt i rummet som hon slår om sig. Jag säger att hon kan sätta sig skönare till rätta i soffan och försöka vila. Elin sitter en stund med slutna ögon och vilar.

Efter en stund kommer en annan kollega och säger att förhörsrummet är bokat och att vi behöver flytta på oss, vi får då sätta oss i ett kontor i ungdomskorridoren på plan 2. En kollega hämtar kaffe till Elin för att hon ska kunna värma sig med något varmt. Vi hittar även en till filt som hon kan slå om sig då hon fortsatt är frusen. Jag föreslår att Elin vilar sig en stund då hon har berättat att hon har varit vaken flera timmar under natten. Flera timmar innan skottlossningen också.

Elin är tyst en stund men pratar lite då och då. Hon berättar att hon har hört skrapande ljud och röster tidigare under natten. Jag frågar henne ingenting om händelsen eftersom det inte är ett förhör. Elin verkar ha ett behov av att sortera sina tankar och säger dem högt. Hon säger att en ruta har krossats. Som att man har skurit ut ett hål i en ruta i porten. Hon har hört röster under natten, manliga och kvinnliga. Hon och sonen har varit rädda. Det har varit som skrapande ljud utanför. Hon låg i sängen och hennes son i soffan. Men när de hörde rösterna

var det någon av dem som flög över till den andra. De hyssjade varandra så att personerna utanför inte skulle märka dem. Elin säger att det pågick i flera timmar. Hon visste inte om det var utanför deras dörr säger hon. Hon var rädd. Hon hörde explosion men visste inte vad det var. Hon och Sebastian var rädda och röde sig inte förrän Polisen knackade på och sa att de var från Polisen. Då vågade de öppna dörren. Elin säger att hon inte vet att det är någon som har skjutit på deras dörr. Hon säger att det är först när hon går ut och ser att det är hål i dörren.

Elin säger att hon har bott hos sin son i några veckor. Hon pratar om att det är hennes ex som hyser agg mot henne eller så är det sonens dåliga vänner. Att sonen håller på med något dumt.

Elin säger att hon kom ensam med tre barn till Sverige. Elin berättar att hon har en väninna på en frisersalong i närheten av sonens lägenhet där Elin brukar vara. Hon berättar att hon har sökt hjälp av Socialtjänsten men inte fått någon hjälp. Hon har ingen inkomst berättar hon. Det har varit en svår relation med hennes expojkvän som hon lämnade några veckor tidigare. Hon har investerat i renoveringar och bygge på en tomt tillsammans med exet berättar hon.

Elin berättar att sonen tagit studenten från Celsiusskolan i somras och att han jobbar på en hamburgerrestaurang. Hon berättar att hon själv är frisör.

Under hela samtalet är Elin märkbart frusen. Vi pratar om att det kan vara kroppens reaktion på en stressad situation och att det är spänningar i kroppen som släpper.

Efter en stund kommer min kollega Catrin Aldebo och sätter sig med Elin så att jag går och jobbar med annat. Efter ett tag ser jag att Elin och en ung man sitter i Polisens Nattreception. Jag vet inte hur länge jag satt med henne, möjligen 45-60 minuter.

Polisen

Förhör

Signerat av

Signerat datum

Enhet	Diarienr
Region Mitt, Trafik 5 Rgn Mitt	5000-K1074918-22

Hörd person	Personnummer
Timmeskog, Elin	

Den hörde är	ID Styrkt	Sätt	Ställning till misstänkt - målsägande - vittne
Målsägande	Ja	Nationellt ID-kort	

Tolk

Språk

Anledning till förhör / Misstankar som misstänkt har underrättats om

Mord, Försök till

Underrättad om misstanke

Ytterligare information om anledning till förhör

Hörs om händelsen 2022-09-14.

Underrättad om rätt till försvarare	Godtar den försvarare som rätten förordnar	Försvarare/ombud önskas	Försvarare/ombud närvarande

Förhörsledare	Förhörsdatum	Förhör påbörjat	Förhör avslutat
Emma Malmquist	2022-09-14	07:26	08:45

Förhörsplats	Typ av förhör	Förhörssätt
Polishuset, Uppsala	RB 23:6	Konceptförhör

Förhörsvittne

Utskrivet av

Berättelse

Elin underrättas om att det är ett förhör.

Förhörsledare frågar: Vad har hänt?
Vi har sovit som vanligt. Vi gick och la oss som vanligt vid 22:30, inga konstigheter som jag har sett. Inget var annorlunda, allt var som vanligt. Min son bor med mig.

Förhörsledare frågar: Hur stor lägenhet?
Kanske 27 kvm.

Förhörsledare frågar: Hur många rum?
Ett rum, det är en studentlägenhet. Men jag bor inte där. Jag bodde hos min kille, så nu sover jag där ibland. Jag har ingenstans att bo. Jag bor där ibland med min son, ibland sover jag hos min dotter. Jag har försökt få hjälp av socialen, men jag får ingen hjälp.

Förhörsledare frågar: Vem står på lägenheten?
Ingen, den är hyrd svart. Min kille är skriven på lägenheten, han hyr ut den svart till min son. Det är för ca 8 månader sedan som han hyrde ut den, min son bor där ensam. Nu har jag ingenstans att bo så jag sover där ibland.

Förhörsledare frågar: Hur länge har du bott där?
4 veckor kanske.

Förhörsledare frågar: Vad hände efter att ni gick och la er och sov?
Jag hörde några konstiga saker, det lät hårt. Jag fick panik och hjärtat slog fort. Jag försökte att inte röra mig utan låg helt stilla och lyssnade. Jag hörde flera personer, flera killröster och

sedan var det en tjejröst. Vid klockan 04 började det låta högt. Min son vaknade också och frågade mig om jag hörde.

Förhörsledare frågar: Varifrån kom ljuden?
Under lägenheten. Vi bor i lägenheten som är längst ner. Det lät från trappan, det finns en källare. Man kan komma in både på framsidan och baksidan av huset. Från insidan är det en trädgård och en port i glas, de rörde glaset så det lät högt. Jag blev orolig.

Förhörsledare frågar: Varför blev du orolig?
För att jag hörde konstiga saker som inte var normalt. Jag trodde det var någon annan som skulle komma in i lägenheten. Jag fick helt panik. Jag trodde de försökte ta sig in.

Förhörsledare frågar: Hörde ni röster?
Jag hörde någon som pratade tyst, sen hörde jag en kvinnlig röst. Då blev jag lugnare eftersom det var en kvinna. Jag hörde inte vad de pratade om, jag hörde inte vilket språk.

Förhörsledare frågar: Vad var klockan när detta hände?
Vid klockan 04.
Sedan hörde vi en explosion och något kom i lägenheten, så jag hoppade ner och skakade. Frågade min son vad som hände, min son skrek att jag skulle vara tyst.

Förhörsledare frågar: Du beskriver att det kom in något i lägenheten?
Ja.

Förhörsledare frågar: Vad var klockan då?
Kanske strax klockan 06 exploderade det. Sen kom polis och jag hade inte vågat röra mig innan dess.

Förhörsledare frågar: Var det något som flög in i lägenheten?
Jag trodde att det var något från huset som flög in, jag har aldrig tänkt att det var pistol. Jag trodde det var en explosion. Polisen berättade att någon hade skjutit. Det var helt tyst efter explosionen.

Förhörsledare frågar: Hur många explosioner var det?
Fyra stycken.

Förhörsledare frågar: Varifrån kom skotten?
Genom dörren, där är flera stycken hål och golvet var också skadat. Väggen var också skadad. Jag har inte sett några kulor. Polisen sa åt mig att jag inte fick röra mig.

Förhörsledare frågar: Hur ser lägenheten ut om man kommer in från dörren?
Ett stort rum, köket till vänster och sen är det öppet. Jag och min son sov i det rummet.

Förhörsledare frågar: Blev du träffad av något?
Jag fick något i ansiktet, därför hoppade jag ner på golvet. Jag fick alldeles panik.
Jag hade ingen aning om vad som hände.

Förhörsledare frågar: Vem står på studentlägenheten?
Jonas Karlsson står på lägenheten, det är mitt ex. Min son bor där ensam, jag har bara bott där i 4 veckor. Eller bor och bor, jag sover där för jag har ingenstans att bo, så jag har mina kläder där. Jag brukar hälsa på hos min son för att kolla så att allt är okej.

Förhörsledare frågar: Har din son haft någon inneboende?

Aldrig, alltid själv eller med mig.

Förhörsledare frågar: Var bodde du innan du var hemlös?
Då bodde jag hos min kille Jonas.

Förhörsledare frågar: Kan du berätta om honom?
Det är katastrof, han är jättearg. Han bor i Övernäs 80, 16 minuter härifrån med bil. Han bor i skogen, vi bodde där tillsammans med min son. Vid Lurbo bro, vid hästgården. Vi har bott där i 2 år.
Innan dess bodde jag i Gävle med min son.

Förhörsledare frågar: Så Jonas har ett hus i skogen och lägenheten i stan?
Ja. Min son trivdes inte i skogen, jag hade massa problem med Jonas. Jag visste att Jonas hade en lägenhet, så jag bad Jonas ge lägenheten till min son.

Förhörsledare frågar: Vad betalar ni i hyra för lägenheten?
5000, jag betalar hyran. Nu har min son hittat ett jobb, så han har börjat betala. Han jobbar på Boris och gör hamburgare i Boländerna.

Förhörsledare frågar: Vad jobbar du med då?
Jag jobbar inte, jag hjälper en bekant ibland i hennes frisörsalong. Jag jobbar där och praktiserar när det behövs.

Förhörsledare frågar: Hur betalar du hyran till din son?
Jag lever på A-kassa och jag betalar hyran med det bidraget.

Förhörsledare frågar: Vem är det som har skjutit?
Ingen aning. Jag tänker Jonas, mitt ex. Sen tänker jag också kanske att min son har dåliga kompisar. En gång har jag varit där hos min son och det var två konstiga killar där. De var äldre än min son, så fort jag kom in i lägenheten försvann de direkt. Ibland har de varit där och sovit hos min son. Jag flyttade direkt in för att jag vill att killarna försvinner ur min sons liv. Nu kan de inte vara där för att jag bor där, jag hade ingen stans att bo så han skulle tycka synd om mig och då skulle killarna försvinna.
Nu tänker jag att killarna som är dåliga kanske är arga, för att de inte kan vara där. Nu vet killarna att jag är där, så nu kanske de är arga.

Förhörsledare frågar: Varför tycker du att de är dåliga?
De har jagat min son. Jag har sagt till min son att inte prata med dem, de ringer och skickar meddelande. Sent på kvällen, kanske klockan 12, 02, 03 på kvällen. Min son är lite försiktig och låtsas att det är okej när jag är där. Ibland går han ut i trädgården och pratar med dem.

Förhörsledare frågar: Vad pratar de om då?
Ingen aning.

Förhörsledare frågar: Hur gamla är killarna?
Ena kanske 20 någonting, den andra kanske 21. De ser kriminella ut.
En natt när jag sov där var min son borta hela natten, då var han med ena killen som jag har sett. En gång kom polisen in mitt i natten med min son. Jag frågade vad som hade hänt men de sa att han var myndig. Polisen ville inte berätta vad som hade hänt. Då gick jag ut där ute och då såg jag att polisen hade tagit alla tre. Min son och de två killarna, de pratade i trädgården.
Jag sa till killarna att de inte fick umgås med min son längre, polisen sa åt mig att jag inte fick skrika på killarna. Jag sa att de aldrig fick komma in och umgås med min son. Sedan har jag

aldrig hört något mer.

Förhörsledare frågar: När hände detta?
Ungefär tre veckor sedan, jag vet att det var slutet på sommaren men inte exakt. Jag vet inte vilken dag, det var kanske en torsdag. Det var inte på helgen.

Förhörsledare frågar: Vad heter killarna?
Ingen aning. De är nya kompisar.

Förhörsledare frågar: Vad har din son berättat om dem?
Han har berättat om en stor fest i ekonomikumparken, där hade min son träffat en av dem. Min son har sagt att de kände igen varandra från Gävle. De blev plötsligt nära kompisar. Min son säger att han bor i Stockholm, jag vet inte vart men i det farliga området. Han har inte berättat exakt vart. Jag tror man tar pendeltåg dit, ingen aning om det är tunnelbana.

Förhörsledare frågar: Hur kom den andra killen in i bilden?
Han kände den första och nu umgås alla.

Förhörsledare frågar: Vad har de för ursprung?
Jag har sett dem kanske tre gånger. Jag vet inte riktigt.

Förhörsledare frågar: Du berättade tidigare att de har umgåtts på nätterna, vad har din son sagt om det?
Att det är sommar, att det är kul att vara ute och leka. De spelar spel ute.

Förhörsledare frågar: Hur går det till när de ses?
De hör av sig till min son och sen går han ut. På sommaren har han varit ute sent på kvällen. När de kommer 02 på natten så går han ut för att prata med dem och sen kommer han tillbaka, kanske 20–30 minuter senare.
Ibland säger min son att de ville ha pengar och att han måste swisha.

Förhörsledare frågar: Är det mer än en gång de har velat ha pengar?
Nej inte ofta. En gång ville de hämta pasta och tonfisk mitt på natten.
Nu på senaste så sköter min son sig. Han umgås inte med dem och han jobbar. Han säger att det inte är sommar längre.
Jag vill inte att han ska umgås med dem för att det är sent på natten, för de hade marijuana på sig.

Förhörsledare frågar: Hur vet du att de hade marijuana?
För jag har sett det. Jag såg att polisen hade en påse som de hade tagit från en av dem.
Det kanske är dem som har skjutit i lägenheten, jag vet inte. De kanske har blivit arga, jag har ingen aning.

Förhörsledare frågar: Har din son testat narkotika någon gång?
Inte som jag vet.

Förhörsledare frågar: Vet du hur hasch och marijuana ser ut?
Ja, men jag har inte sett någonting hemma hos min son.

Förhörsledare frågar: Du berättade att din son skulle swisha pengar till killarna, vet du hur mycket pengar?
Kanske 50 kr, för de har köpt dricka eller något.

Förhörsledare frågar: Röker din son cigaretter?
Nej inte som jag vet, aldrig sett och aldrig känt doften.
Jag har sett sånt som man rullar cigaretter hemma hos min son, när han umgicks med de killarna för de var också där. Jag minns inte hur den såg ut.

Förhörsledare frågar: Hur är din son?
Han är lugn, sitter mycket hemma och spelar spel. Har en kompis från Chile, ibland träffar han tjejer som sover i lägenheten.

Förhörsledare frågar: Hur är din son efter att han har träffat dessa två killarna?
Han är lite konstig. Han drack alkohol, han kanske rökte cigaretter. Han blir lite konstig. Jag brukar ringa eller skicka sms, han slutade svara mig när han var med dem. Ibland när han är med dem skickar han konstiga meddelanden om att han älskar mig, skickar hjärtan. Jag tror att han var berusad eller något konstigt.

Förhörsledare frågar: Tror du han har testat att röka cannabis med sina vänner?
Jag vet inte, ibland är det katastrof. Jag kände direkt att killarna är skit. Jag sa till killarna direkt att de inte skulle vara nära min son. Det var för att jag fick känslan att de inte var bra.

Förhörsledare frågar: Tror du att din son är rädd för killarna?
Ingen aning. Han har inte sagt att han är rädd. När jag har sagt att han inte får hänga med dem, har han sagt att han är myndig och att han får välja själv. Han har sagt att ifall de är dåliga får han välja själv att inte hänga.

Förhörsledare frågar: Har han sagt att han känner sig hotad?
Nej. Han är normal, glad och vi är tillsammans hela tiden.

Förhörsledare frågar: Har du blivit hotad av dessa killarna?
Nej, jag har inte sett dem sedan den kvällen när de var där med polisen. Det är enda gången jag har pratat med dem.

Förhörsledare frågar: När kom ni till Sverige?
Jag kom till Sverige som ensamstående till 3 barn, 2008.

Förhörsledare frågar: Skulle Jonas Karlsson göra något sånt här?
Jag vet inte. Han har berättat en massa hemska saker till mig. Så jag kan tänka mig det. Jag har bott med honom i 5 år. Först bodde vi tillsammans i Gävle och sedan flyttade vi tillsammans till Uppsala. Vi har känt varandra i 5 år, vi var hela tiden nära tillsammans. Jag har inte sett honom med en riktig pistol, men han har pratat en massa skit och han kan göra en massa allvarliga skit.
Jag mådde dåligt över all skit han har berättat. Men jag tror inte för att han kunde ha gjort det i skogen.

Förhörsledare frågar: Varför tog det slut mellan er?
Jag vill inte berätta, det är ett trauma. Det är hemskt hemskt hemskt. Han har visat en annan person, när jag flyttade till hans hus så var han en annan konstig människa. Jag har tänkt flera gånger att han har psykiska problem, jag kunde inte kontrollera eller lugna ner honom när vi har pratat. Jag har berättat för hans mamma och pappa att han har psykiska problem, jag ville berätta om hans personlighet.

Förhörsledare frågar: Hur mycket alkohol dricker han?
Allvarligt, det blir värre varje dag. Han blandar all alkohol med tabletter, 7–8 stycken tabletter. Antidepressiva tabletter, morfin och mycket alkohol.

Förhörsledare frågar: Hur reagerar han på det då?
Han blir jättefarlig, till slut tog jag mina kläder och sprang därifrån. Jag tänkte att det kunde hända vad som helst. Han har ingen kontroll alls.

Förhörsledare frågar: Varför sprang du därifrån?
För att jag var rädd, jag tänkte att när som helst kan det hända något. Det har hänt många gånger, det har blivit värre och värre. Det är därför jag inte har någonstans att bo.

Förhörsledare frågar: Hade han hotat dig?
Vi hade förlovat oss, men jag tog av ringen och kastade den. Han var jättearg för att vi skulle gifta oss, jag måste bo med honom hela livet, efter jag dött skulle jag också vara med honom. Han blev en demon efter att jag kastade ringen. Han säger att jag har lekt med honom.

Förhörsledare frågar: Har han uppträtt aggressivt?
Han har inte rört mig, men han är aggressiv. Slår i väggar, skriker och beter sig jättekonstigt.

Förhörsledare frågar: Är det han som har skjutit mot lägenheten?
Kanske.

Förhörsledare frågar: Har han tillgång till vapen?
Jag har aldrig sett ett vapen, men jag vet inte. Han vet att jag bor i lägenheten, garanterat. Han är väldigt ledsen att jag flyttade.
Jag känner mig rädd, detta är jätteallvarligt. Någon ville komma in och döda oss, jag vet inte. De kanske letade efter något i lägenheten.

Förhörsledare frågar: Vad är din känsla av vad som kan ha hänt?
En del av mig tänker att det är min ex kille, en del tänker att det är min sons kompisar, en del av mig tänker att det är något inne i lägenheten. Jag vill veta.

Förhörsledare frågar: När träffade du Jonas senast?
I fredags, han blev jätteaggressiv. Han sa åt mig att jag skulle dra därifrån, annars vet han inte vad han kommer göra. Jonas är vän med min son som är 23, han brukar fråga min son vad jag gör och vart jag bor.
Jag tror att min son kan ha berättat att jag sover hos Sebastian i lägenheten. Då frågade Jonas om jag bodde hos Sebastian, så han vet att jag är där hela tiden.

Förhörsledare frågar: Har du någon gång kollat i Sebastians mobiltelefon?
Nej, han har kod. Jag vill veta vad han gör och vad han håller på med.

Förhörsledare frågar: Han har inte haft nya dyra kläder?
Nej, vi är fattiga och han handlar på secondhand. Han är inte intresserad av sånt.

Uppläst under förhörets gång.

Polisen

Förhör

Signerat av

Signerat datum

Enhet
Region Mitt, Grova brott 1 PO Uppsala

Diarienr
5000-K1074918-22

Hörd person			Personnummer
Timmeskog, Elin			
Den hörde är	ID Styrkt	Sätt	Ställning till misstänkt - målsägande - vittne
Målsägande	Ja	RES	
Tolk		Språk	
Vladimir Gutierrez Sierra		Spanska	

Anledning till förhör / Misstankar som misstänkt har underrättats om	Underrättad om misstanke
Mord, Försök till	
Ytterligare information om anledning till förhör	
Kompletterande förhör.	

Underrättad om rätt till försvarare	Godtar den försvarare som rätten förordnar	Försvarare/ombud önskas	Försvarare/ombud närvarande

Förhörsledare	Förhörsdatum	Förhör påbörjat	Förhör avslutat
Kristina Söderström	2022-09-22	14:27	16:02
Förhörsplats	Typ av förhör	Förhörssätt	
Videostudio, Blanka	RB 23:6	Videobandsförhör	
Förhörsvittne	Utskrivet av		
	MP		

Involverad personal	Funktion
Jenny Bälter	Biträdande förhörsledare

Berättelse

Målsägandebiträdet Falah Rasul var närvarande under förhöret.

FL: Kristina Söderström
BFL: Jenny Bälter
MÄ: Elin Timmeskog.
MÄB: Falah Rasul

FL: Då påbörjar vi förhöret och klockan är 14.28. Ja Elin nu har det ju gått ungefär en vecka sedan det här inträffade på Kungsgatan där du och din son befann er mhm. Hur har du haft det den här veckan?
MÄ: Inte så bra.
FL: Mhm uhm vi ska ju hålla ett förhör nu där vi kommer gå igenom uh vad som har hänt och det är ju vi är många ska du veta i inom poliskåren här som arbetar med det här ärendet för att lösa vad som har hänt dig och din son.
MÄ: Mhm
FL: Och vi behöver ju allas hjälp för att försöka få reda på vad det är som har hänt och vi behöver dig och Sebastians hjälp.
MÄ: Mhm
FL: Så det är jätteviktigt att du berättar allt du vet el och allt du har hört, om det är rykten eller om det nånting som Sebastian har berättat för dig.
BFL: Mhm mhm
FL: Och tänk inte att vissa saker kanske inte är så viktiga, att det här kanske inte polisen

tycker är nånting att lägga vikt på men, tänk så här att vi polisen avgör om det är viktigt eller inte, jag vill bara att du berättar allt.
FL: Mhm och under förhöret så kan det ju var så att jag kanske ställer frågor som du inte förstår, då vill jag att du säger till mig, så kan jag försöka förklara på ett annat sätt. Och är det så att du inte är säker riktigt på vad som hände, så säg det, försök inte bygga upp en egen händelse av vad som du tror har hänt utan berätta vad det är, du har upplevt. När vi håller ett sånt här förhör med tolk så är det viktigt att vi pratar en åt gången så att tolken förstår och kan översätta allt eftersom, när du och jag pratar. Har du några funderingar, är det klart?
MÄ: Ja det är klart.

FL: Ja precis, nu har du och Sebastian umgåtts väldigt mycket den här sista veckan, och jag tänker har ni pratat om vad som har hänt, har Sebastian sagt nånting till dig?
MÄ: Ja
FL: Mhm berätta vad det är då.
MÄ: Jag frågade Sebastian och han (ohörbart) om han vet nånting men han ska försöka komma ihåg åtminstone de sista dagarna och de sista timmarna. Vem var med honom, om honom om han bråkade med någon, om han visste nånting. För mig är det väldigt viktigt först och främst och reda ut allt det här, vad som hände jag som mamma. Jag har alltid varit en närvarande mamma jag har haft mina barn framför allt och jag kommer fortsätta och göra det.
FL: Mhm
MÄ: Och jag är intresserad av allt som händer med mina barn och allt speciellt med honom som är uh min yngsta son.
FL: Har Sebastian sagt nånting om vad han tror ligger bakom det här?
MÄ: Nej. Jag ser honom väldigt avslappnat, väldigt lugn. Och han säger, han beter sig så för att han uh verkligen vet ingenting. Och jag känner det som mamma. Men samtidigt så kan jag inte låta bli och tänka på att han kanske är inblandad och uh inte direkt så, men några av hans vänner som jag har sett dem med. Sedan några månader tillbaka, sedan sommaren mitten av sommaren, ungefär då har jag sett honom med några killar som jag inte gillade och jag har sagt till honom.
FL: Mhm
MÄ: Och de här kompisarna, och det är några kompisar som han har träffat nyligen, det är inte gamla kompisarna. Jag sa till Sebastian Du kan inte hålla på med såna och lämna några främlingar i lägenheten för att dem här typerna de sov här. Jag har mycket från lägenheten jag brukade komma och gå och jag ville veta om min son. Och då såg jag dem här typerna här.
FL: Mhm
MÄ: Och dem sista tiden så hade jag ingenstans och bo så jag bodde där och jag såg perfekt vad som händer med Sebastian och den här killen.
FL: Mhm, vad såg du hände mellan Sebastian och killarna?
MÄ: När jag var där så brukade Sebastian gå ut sent på kvällarna och dem här typerna dem brukade ringa och skicka sms till honom. Dem tvingade honom och komma ut och jag vet inte vad dem brukade säga, men det var två killar. Min son började bli aggressiv mot mig, för att jag brukade säga Nej genom de skulle göra och sånt.
FL: Mhm, på vilket sätt tvingade dem här killarna Sebastian?
MÄ: De brukade skicka sms och sånt, per telefon och Sebastian brukade säga. Nej, mamma är här. Och sen, och sen när om Sebastian inte svarade så brukade dem komma hit till till baren och då brukade uh säga till Sebastian och komma ut, att de var ute på gården. Då var jag, uh jag var orolig för Sebastian, jag undrade vad dem ville dem här killarna om de gjorde något dumt eller…
FL: Mhm hur ofta har du träffat dem här killarna? (ohörbart)
MÄ: Tre, fyra gånger. Och det här hände hela tiden. Sen började jag, söka hjälp för att uh, för min Sebastian jag undrade hur jag kunde få hjälp.
FL: Mhm

MÄ: För att min son hade dåliga kompisar.
FL: Vet du vad dem här killarna heter?
MÄ: Jag har frågat Sebastian men de kallar sig några konstiga namn som jag inte kommer ihåg. Det är några killar, det är nya killar i min sons liv så jag har sett dem bara två, tre gånger. Men jag ska berätta vad som har hänt, som jag var väldigt uh…Jag sov i lägenheten med min son…
FL: Jag tänkte såhär vi pratar klart om dina dem här killarna först, så ska vi…
MÄ: Ja men det är killar som är inblandat.
FL: Okej.
MÄ: Som är viktigt tycker jag.
FL: Okej. Ah då så tar vi det.
MÄ: Jag sov i lägenheten. Och Sebastian var ute och det var sent, det var runt kl. 01 på natten och han hade inte hade kommit hem. Efter dock mellan 02 och 03 på natten, kom Sebastian med poliserna till lägenheten, och då kom (ohörbart) där, poliserna hade Sebastian med sig. Då undrade jag varför Sebastian var med poliserna, för polisen hade kommit så. Jag frågade polisen vad som hände och dem sa att han var myndig och dem kunde inte säga mer om det. Då gick jag ut, och då såg jag att dem här typerna var med poliserna där också. Dem här killarna som ni pratar om de…
FL: Ursäkta tolken du det avbröts, kan du kan du upprepa vad du sa, det blev alldeles tyst
BFL: Kolla så att det..
MÄ: De här killarna som vi pratar om de fanns där med poliserna och poliserna hade förhör med dem där ute i trädgården.
FL: Mhm
MÄ: Och jag såg att de dokumentera av en av dem och dem hade en marijuanapåse. Och jag sa till polisen Vad är det som händer, jag gillar inte dem här killarna som kompisar till min son och då var jag ärlig och kom fram till en av dem och sa framför polisen. Jag vill inte att ni ska vara kompisar till min son. Alltså jag vill inte du kommer nära min sov, jag vill inte att du kommer i lägenheten (ohörbart) och så jag kommer inte svara för mig själv om jag ser er igen här. Och polisen sa Man kan inte göra så, och ja sa Ja ve, jag bryr mig inte. Och det är vad jag tror jag menar inte att det är så, men i och med jag hotade de här killarna, och efter det så tog jag alla mina kläderna och kom till lägenheten med Sebastian. Och det jag va vad jag tror det är att jag tvingade dem här killarna på fly därifrån för att dem brukade sitta där. Men vi kan säga, vi kan säga så att det var antingen jag eller dem, för att om jag inte var där så dem fanns hela tiden där och dem bodde där.
FL: Mhm
MÄ: Och det var därför jag kom dit.
FL: Mhm
MÄ: Efter det så bråkade jag med Sebastian. Men jag kände aldrig att Sebastian inte ville ha mig i lägenheten eller att han gömde nånting i lägenheten. Han lät mig vara där, och jag kände han kände sig bekväm med mig där, om han hade hållit på med nånting så skulle jag ha upptäckt det.
FL: Mhm
MÄ: Jag har kollat hela lägenheten hela tiden och kollade om jag hittade någonting konstigt och så men jag hittade aldrig nånting. Men dem här två killarna och jag tjafsades med Sebastian flera gånger angående de här två killarna så jag sa Jag vill inte ha dem här, snälla
FL: Mhm, vad tjafsade dem om då?
MÄ: Jag tjafsades med Sebastian jag brukade säga Jag vill inte ha dem här killarna här, jag vill inte att du ska umgås med dem här killarna, jag vill inte att du ska göra nånting med dem här killarna
BFL: Ah så det var tjafs mellan dig och Sebastian? Jag trodde du sa att det var tjafs mellan Sebastian och killarna.
MÄ: Nej jag bråkade med Sebastian. Det här var efter händelsen med polisen.

FL: jag tänker angående Sebastians kompisar, är någon av dem som har sovit hos Sebastian? Vet du det?
MÄ: Ja, dem har. Sebastian sa att en av dem bor i Jakobsberg och den andra bor i Kalla, kalla Stockholm. Nånting Kalla men jag vet inte namnet exakt.
FL: Mhm
MÄ: Och jag litar inte på dem här killar, man ska inte säga saker som man inte vet, säger man men jag tror inte dem här killarna är bra människor.
FL: Hur ofta sov dem över hos Sebastian ?
MÄ: Jag undrade hela tiden om Sebastian Vad gör du?, vart uh han brukade säga Jag är med mina kompisar och de kompisarna han menade det var dem här två. Och när jag ville komma över och sova över så han brukade säga Nej, för att han kompisarna är här
FL: Mhm
MÄ: Dem sov där väldigt många gånger.
FL: Vet du när sista gången var, som han hade någon som sov där?
MÄ: Nja sista gången, jag har en kv en uh dam som är från salongen som pratar spanska med mig också och jag sov över hos henne. Hon bor i Gimo, den här uh frisörsalong i Gimo och jag brukade sova ibland över hos henne. Och det är sista gången jag sov över där, det var då Sebastian var själv och det måste ha varit men sista veckan innan händelsen. Efter det så kom jag tillbaka till Sebastian, för att det var praktiskt taget där jag bodde, men jag vet inte vem som var med honom innan det. Om det var dem eller för att jag har inte sett det men jag fick reda på att Sebastian hade nån tjej om det var någon…
FL: Mhm uh uppfatta du om det var en eller flera personer som sov över hos Sebastian, vid det här tillfället nu? Sista veckan.
MÄ: Uh jag förstår inte frågan.

FL: Jag undra när du du ringer, till honom och då säger han att det var nån kompis som sov över hos honom…
MÄ: Ja men sist när jag stannade hos min väninna där så jag ringde inte Sebastian.
FL: Nej
MÄ: Jag menade att jag brukade under hela perioden så jag brukade och ringa och sms:a. Men inte den här gången, den här gången jag sa till honom För att du ska ah vila ut dig från mig och jag ska ha en paus från dig, så kommer jag vi säger på måndag kommer jag tillbaka
FL: Mhm
MÄ: Och då pratade vi inte, jag vet inte jag kan inte svara om det fanns någon där och så.
FL: Ah men förstod jag dig rätt nu, att sis att han hade någon som sov hos honom i lägenheten alltså det var sista veckan innan det här sker i lägenheten? Har jag förstått dig rätt?
MÄ: Nej jag menade att jag vet inte. Jag vet inte om han hade någon.
FL: Mhm
MÄ: Den sista gången som jag inte sov hemma jag vet inte om det kom någon, jag vet inte eller vad som hände. Jag vet ingenting.
FL: Jag uppfattar så att du sa tidigare att Sebastians kompisar, någon av dem här killarna, sov över hos Sebastian och att det hände då och då.
MÄ: Ja.
FL: Och då undrade jag när var sista gången som dem här killarna sov hos Sebastian.
MÄ: Ja, men jag kan inte svara därför att dem kunde ha sovit när jag inte var där.
FL: Mhm okej.
BFL: Mhm
MÄ: Så sista tiden, sista helgen som jag var borta jag vet inte om det var dagen eller någon tjej, eller nåt, jag ingen aning. Jag kan inte säga.
FL: Nej
MÄ: Men så länge jag gå (ohörbart) och sovit dem var borta. Försvann.

FL: Mhm. Du har ju sagt i ditt tidigare förhör att du tänker att dem här killarna kanske är arga

för att dem inte får vara i lägenheten?
(Mobil ringer)
MÄ: Ja
FL: Och sen sa du också att nu vet ju killarna att jag är det, så nu är dem kanske arga, på grund av det här .
MÄ: Si
FL: Ja, då undrar jag hur arga upplever du att dem kan va, är det tillräckligt för att skjuta in i lägenheten?
MÄ: Nej, det måste ha funnits något mer.
FL: Ah
BFL: Precis.
MÄ: Absolut, det måste nåt mer som dem…

FL: Men vad har Sebastian sagt om sina kompisar? Är det någon som har haft problem?
MÄ: Innan jag kom hit så frågade jag honom,
FL: Mhm
MÄ: Om han hade haft några problem med dem, om han försökt och prata med dem och efter jag hade haft problem med honom. Och han sa Ja, men att han hade träffat dem och allt det här hände via Instagram och Facebook. Och jag är inte säker men jag antar via telefonen också.
FL: Mhm ursäkta nu förstod inte jag vad du menade? när du säger Instagram och Facebook, hur menar du då? Fanns…
MÄ: Alla killarna dem lägger upp händelser på Instagram och Facebook och alla hans kompisarna och bekanta (ohörbart)
FL: Är det någon av Sebastians kompis som har skulder eller ovänner? Har han sagt nånting om det?
MÄ: Ja han sa, att han kom på att en av hans vänner har skulder. Att hans kompis som har skulder, så han bor i Salabacke eller nåt i Uppsala, så han är hela tiden inblandat i olika problem.
FL: Vad är det för problem då?
MÄ: Enligt Sebastian så den här kille är inblandat i någon valuta eller nåt sånt, som går upp och ner och (ohörbart) eller. Att det är nå sån som ungdomarna håller på med att man kan uh satsa pengar, eller om man kan vi säger så att uh om man lägger 500kr så kan man på en minut vinna 2000 eller nåt.
FL: Mhm
MÄ: Och säger Sebastian att hans kompis är med i det här och han lånar pengar hos folk, och han är skyldig pengar.
FL: Hur mycket pengar är han skyldig?
MÄ: Han sa bara det här men han vet inte exakt och han säger att den här killen håller på sig undangömt hela tiden.
FL: Mhm
MÄ: Han gör saker, han satsar pengar här och sen sticker till Spanien på semester. Han gör av med typ 40 000 spänn och så.
FL: Mhm vet du vem han lånar pengar av?
MÄ: Nej den här killen den här kille som Sebastian uh pratar om uh, vad är frågan?
FL: Var lånar den här killen pengar från? Eller av någon person? Eller flera personer?
MÄ: Jag antar att det är hans vänner eller någon, så Sebastian säger att han lånar pengar men han har inte sagt varifrån så.
FL: Vet du vad den här killen heter?
MÄ: Sebastian sa, men jag glömde bort för att det är något konstigt namn. (Ohörbart). Nej jag kommer inte ihåg.
FL: Mhm

MÄ: Men den här killen uh Sebastian sa att några dagar innan så han hade varit i lägenheten.

FL: Okej så den här killen har varit i Sebastians lägenhet, några dagar innan det hände? Mhm okej. Men hur är det med Sebastian då har han ovänner?
MÄ: Inte vad jag vet. Sebastian är inte så konflikt…
FL: Mhm
MÄ: Sebastian är mest hemma, han går inte så mycket ut. Han bara spelar spel.
FL: Mhm
MÄ: Och nu när han har ett jobb så, han går ut från jobbet till hemmet då.
FL: Hur är det med han och hans skulder? Har han några skulder, som du vet om?
MÄ: Inte vad jag vet. En sak till det är jag som ger honom pengar, när han behöver för att köpa nåt så ber han mig om det.
FL: Mhm
MÄ: Och jag tycker det är bra, alltså för att då skulle jag märka om han skulle komma hem med pengarna eller med något som han hade köpt dyrt och så, för att det var jag som hade dem pengar.
FL: Mhm har du sett någon skillnad på Sebastian? Om du går tillbaka ett par månader tillbaka och fram till nu. Är det någon skillnad på honom hur han är eller vad han pratar om, nån personlighetsförändring?
MÄ: Ärligt talat så nej, ibland så blir han irriterad eller så. Men nej jag kan inte säga att han har förändrats så från en dag till en annan, han är väldigt van till mig och sånt.
FL: Mhm
MÄ: Han tänker mycket på mig och han är ser till att jag mår bra och så. Jag tror det är han känner ansvar och ta hand om dig.

FL: Mhm, vilka personer vet om att Sebastian bor i lägenheten?
MÄ: Jag måste säga som det är jag vet inte, de sista månader och sånt eller alla personer som Sebastian träffar och eller någon tjej eller och så han kanske har (ohörbart), jag kan inte säga exakt, men han kanske har tagit dem hem.
FL: Mhm, har du träffat alla hans vänner, tror du? Eller alla han umgås med?
MÄ: Inte med alla, några ja.

FL: jag la märke till att det inte finns någon sån här namnskylt på själva lägenhetsdörren, det står inte att Sebastian bor där?
Tolk: En gång till
FL: Alltså det finns ingen namnskylt på lägenhetsdörren och jag undrar hur länge det har varit så?
MÄ: Alltid, sedan Sebastian har bott där.
FL: Mhm, vet du varför?
MÄ: Ja
FL: (Skrattar) Och varför?
BFL: (Skrattar)
MÄ: Det som hände mig jag har alltid varit en ensam mamma med mina barn. Mina äldsta barn har flyttat hemifrån nu. Jag bodde då i Gävle i en stor lägenhet med Sebastian. Och i närheten uh två, tre gator så hade jag en frisörsalong, och det här var väldigt central. Men jag var alltid rädd att Sebastian skulle umgås med dåliga kompisar, jag hade alltid tänkt och flytta till Stockholm eller Uppsala något bättre ställe.
FL: Men vad har det här med namnlappen på dörren?
MÄ: Ja jag kommer till det. Och då var jag själv med mina barn och så och jag träffade en kille, han är svensk Jonas Karlsson. Och då hade vi en relation. Och då började vi träffas och han flyttade till min lägenhet i början. Han bodde runt ett år med mig. Och sen så flyttade vi till Uppsala, han har någon gård, en solgårdmed två stugor. Och Gävle blev väldigt farligt för unga, för ungdomar och så och då passade jag på dådå så såg jag en möjlighet och lämna

Gävle. Då flyttade jag till honom till de här två stugorna med Sebastian, och då började de problemen åh med min kille. Och det här uh jordplätt som han har så är det utanför Uppsala i skogen. Och Sebastian började må inte bra, för att vi hade flyttat ifrån centrum in i skogen och han började deprimera sig. Och då min kille hade en lägenhet där det (ohörbart) dem här problemen,
FL: Mhm
MÄ: Och han är inskriven där. Tidigare hade jag pratat med socialtjänsten och dem här problemen,
FL: Men men vet du…
MÄ: Med min son och jag frågade om vi kunde omplacera honom
BFL: Elin vi vet att att Jonas hyr ut lägenheten till Sebastian, men varför finns det inget namn på dörren?
MÄ: Jag trodde att ni inte visste (ohörbart) för att det är jag som betalar hyran till Jonas för att Sebastian ska bo där.
FL: Mhm
MÄ: Jag trodde att ni inte visste ingenting
FL: Nej nej okej då. Men varför finns det ingen dörr…
MÄ: (Pratar i mun)
FL: Mhm
MÄ: Ah ingen aning
(Mobil vibrerar)
FL: Ah okej,
BFL: Ah okej mhm mhm
FL: Då vet vi
MÄ: Jag tror det är att det var okej

FL: Ah mhm. Men jag tanker såhär då Elin vilka personer vet du, att vet om att du bor på Kungsgatan, eller bodde på Kungsgatan?
MÄ: Uh Jonas, min kille
FL: Mhm
MÄ: Och min son, som bor i Knivsta och Maritza ja hon som är ägare i salongfrisör.
FL: Mhm
MÄ: Och ingen annan.
BFL: Mhm

FL: Jag tänker nu har det ju gått en vecka ungefär sen där hände då, hur tänker du kring vem det här är riktad mot, är det mot dig eller Sebastian?
MÄ: När jag hörde uh skotten alltså för mig det var inga skott jag tror det var nåt uh explosion eller nåt. Så den första person som jag trodde hade gjort det här och det är och jag trodde det var mot oss så jag tänkte på Jonas.
FL: Tänker du så fortfarande?
MÄ: Ja
FL: Mhm, varför skulle han skjuta in i lägenhetsdörren?
MÄ: Några dagar innan det här hände uh sista kvällen och jag tror att några dagar innan så hade jag varit på hans tomt. Och det här var något impulsivt för att jag visste att det kunde hända nåt och sånt men jag tog en buss och åkte dit. Men jag tänkte Andre han kunde vara där, jag ville bara se hur det var och så, och när jag kom dit så han var där. Och när jag skulle lämna honom jag började bråka (ohörbart) mina saker och sånt jag berättade det här för honom att jag skulle lämna honom., då blev han väldigt arg. Och dem två gånger som jag träffade honom, jag var tvungen och komma dit och hämta saker så han var väldigt arg han tittade på mig väldigt arg. Men han sa ingenting han kunde inte säga något och han bara gömde sig och tittade på mig väldigt arg. Jag bodde med honom 5 år. Och jag är nästan säkert att han är kapabel till och göra såna saker och mycket mer. Han är sjuk i huvud han är inte en

normal person.
FL: Blev det nån bråk med eller tjafs mellan dig och Jonas den här, det är väl en fredag som du var dit stämmer det?
MÄ: Ja
FL: Ah berätta om det. Vad handlade det om.
MÄ: Sista gången när jag var där, det finns två stugor där. Det finns en stuga som det är här är alla möbler och sånt och allt som jag anser är mitt, och då gick jag direkt till den stugan. Och han såg mig när jag kom dit för att han har kamera överallt. Då kom han till mig och väldigt arg jag sa Jag gillar inte att du kommer hit. Och han sa du att jag skulle annars skulle jag se vad som skulle hända med mig. Jag blev rädd men jag tänkte han får döda mig ah men jag har också (ohörbart) vad det här jag har (ohörbart) i det här också. Sen gick han och efter ett tag så kom han tillbaka och sa att om jag inte gick så skulle han ringa till polisen
FL: Gjorde han det?
MÄ: Ja men innan det så (ohörbart) han med Andre-Filippe och Sebastian och berättade att jag var där. Uh och han sa till mina barn att dem skulle säga till mig att gå för att han svarade inte för sig själv för vad som kunde hända med mig då.
FL: Mhm
MÄ: Då sa Andre-Filippe Mamma bara snälla och gå därifrån
FL: Pratade ni om nånting om pengar? Du och Jonas.
MÄ: Ja jag sa till Jonas att jag skulle komma tillbaka hur många gånger jag vill för att jag hade investerat min tid och mina pengar. Och att jag skulle komma hur många gånger jag vill tills vi löste hela situationen.
FL: Du säger att du har investerat i gården, hur mycket pengar är det?
MÄ: Det är inte stora summor, men dem pengar som jag brukade spara alltså 1000, 2000 eller nåt sånt. Hela tiden under 5 år och den tid som jag jobbade där också som han. Vi gjorde många saker tillsammans och det förändrades hela gården för att det var hemskt där då.
FL: Men vilken summa har ni pratat om då? Vilken summa anser du att du vill ha ut av honom?
MÄ: Jag sist när att min son sa till mig att jag skulle, jag sa Okej jag ska åka härifrån men jag måste vänta på bussen och då titta jag på i mobilen vilken tid bussen skulle komma. Och jag skulle vänta, jag gick till bussen och bussen skulle komma efter runt 8 ah min eller så jag började gå och då såg jag polisen bilen som var på väg. Och jag då, polisen tog mig som om jag vore någon brottsling och då berättade jag hur det här, att jag inte hade nå någonstans och bo och att jag hade investerat mina pengar här.
FL: Men vad är det för summa du pratar…
MÄ: Vänta, vänta. Då polisen körde mig till något ställe jag kunde ta bussen till centrum de sa Här kan du ta bussen. Och då ringde min son Andre-Felippe, Felippe sa att han hade pratat med Jonas. Då Felippe sa Varför kom du dit? Jag sa Jag ska dit alla gånger som jag tycker jag (ohörbart) jag har lagt min tid och pengar här och då Felippe undrade om Hur mycket pengar tror du han måste ge dig? och då sa jag 500 000, 600 000. Och Andre-Felippe ringde Jonas, men Jonas sa då att han inte tänkte ge mig några pengar, så att jag inte vet nånting. Och det därför vi bråkar för att Jonas säger han tänker inte ge mig nånting och jag säger att jag vill ha dem här pengarna.
FL: Är Jonas arg på Sebastian?
MÄ: Vänta Vänta
FL: Nej fö…
MÄ: No no
FL: Men men Elin varför tror du att Jonas skulle skjuta genom din dörr?
MÄ: Uh vänta
FL: Nej kan du svara på den frågan
MÄ: Ja för att uh eftersom kolla, den som handlar om…
FL: Ta det på spanska

MÄ: Uh ja det som hände jag tror att Jonas är inblandad. För att när jag lämnade honom jag sa till honom jag skulle skaffa mig en advokat och att han skulle ge mig de pengar som jag hade investerat och jag skulle anmäla honom.
FL: Men varför skulle Jonas riskera att skada Sebastian?
BFL: Mhm
MÄ: Det är inte Sebastian, men han visste jag var i lägenheten och han var väldigt arg för att jag hade någonstans att bo och någonstans och sova.
FL: Har Jonas nyckeln till lägenheten?
MÄ: Nej jag hade dem extra nycklarna för att komma in.
FL: Hur många nycklar finns det till lägenheten?
Tolk: En gång till
FL: Hur många nycklar finns det till lägenheten?
MÄ: Jag vet inte hur många nycklar som finns men jag antar att det bara är Sebastians och mina nycklar
FL: Mhm
MÄ: Och därför tror jag att det är Jonas, nej för att jag hade ingenstans att bo och då fanns jag i lägenheten och Jonas ville att jag skulle vara på tomten. Han ville inte jag skulle lämna honom.
FL: Men varför skulle Jonas riskera att skada Sebastian om Sebastian ändå bor i lägenheten?
MÄ: Ja men Sebastian hjälpte mig sist och hämtade mina grejer hos Jonas. Och Jonas vet att Sebastian skyddar mig och vill hjälpa mig (ohörbart) och han måste vara jättearg mot Sebastian för att det är han som räcker ut mig i hand och så. Och det här är spekulerar jag nog men den enda som skulle vinna med och och att man vräkte oss från Uppsala sån det är Jonas. För det var Jonas som tog oss hit och bo.

FL: Mhm Uh jag tänker såhär jag tänker ta en minuts paus bara jag vill bara gå in och prata en minut. Jag tänker inte stänga av är det okej,
FLB: Jajamän
Tolken: Tolken passar på och tar en paus
FLB: Ja gör det
Tolken: också jag är snart tillbaks också
FLB: Tack

Paus 2 min
Bakgrundsljud: Hej Josef! (ohörbart) jag hinner hem, har precis slutat vid 16, vad sa du? Helvete vilken tid? Nej det behöver du inte ätit, jag kommer och vara hemma kvart över fyra. Och sen så kör jag dig till (ohörbart) och sen åka till (ohörbart) möte, vänta på mig okej.
FLB: Tolken tog också en paus
FL: Vad bra.
FLB: så om jag förstår nu så har vi en kvart på oss innan det är dags
BFL: Nej vi har… Tolken är du tillbaka? Nio minuter, oj
FLB: Mhm när tolken är tillbaka
FL: Oj mhm, då har vi inte så mycket tid, men då får vi försöka och vi ska prata om själva händelsen när själva skottlossningen sker, kring det nu. Då har vi 9 minuter, 8.30 kanske
MÄB: Då kanske vi kan fortsätta lite till
FLB: Vi ska höra när tolken kommer här
FL: Kan du stanna kvar?
MÄB: Senast 16 måste jag
FL: 16 var det. Men då är det tolken som…
FLB: Han sa kvart i behövde han lämna förut när vi boka han
MÄB: Då är det (ohörbart)
FL: Vladmir visst var det kvart i du behövde avsluta? Tolken? Hallå? Tolken? Hallå, (skrattar) hallå?

Tolken: Ja nu, ja nu är tolken tillbaks.
FL: Ja men så fint tack. Ju vi bara fundera på när måste du gå, kan vi förlänga dig lite grann?Tolken: Uh senast 16.15 måste jag gå
FL: 16.15? AH men då så
Tolken: Senast
FL: Då har vi tiden, tack snälla tack. Mhm precis.
MÄB: Till 16.00 måste vi…
FL: Mhm precis

MÄ: En sak som viktigt här, vi bråka jag bråkade med Jonas uh om de här pengarna som jag tycker jag har investerat med honom, men han bråkar med mig angående ett konto som han öppnade i mitt namn där det ligger 25 000 kr.
FL: Mhm. Men det är ingenting som vi kommer och hantera utan det här är nånting civilrättsligt mellan dig och Jonas, så det ska vi inte bland in här och nu utan nu vill att vi går över till händelsen.
MÄ: Ja men jag tycker det här är viktigt för att jag anser att han bråka med att han för att jag ska lämna tillbaka dem här 25 000 kr
FL: Men den biten får ni ta vid sidan om, det är ingenting vi ska, det här är en brottsutredning när vi pratar om skjutningen in i lägenheten. Det som du pratar med som har hänt mellan dig och Jonas och pengar det är nåt helt annat. Det får ni ta vid sidan om här.
MÄ: Ja men det här är viktigt för att det är därför jag förklarar för dig att han är väldigt arg.

FL: Mhm och det har du fått förklara nu, du har berättat bakgrunden varför du tror att det är Jonas. Nu vill jag att vi går över till själva händelsen när den här skottlossningen sker i lägenheten förra veckan. Nu tänker jag så här att det här sker ju tidigt på morgonen på onsdag morgon, jag skulle vilja att du berättar vad du gör på dagen innan här, på tisdagen. Vad händer då? Vad gör du under dagen och så vidare, kan du berätta det?
MÄ: Ja det är klart. Under hela sommaren så jobbade jag på en frisörsalong, jag praktiserade där. Och det här hjälpte mig, det var en uh undanfly från alla problem som jag gick igenom med min partner. Jag hade nycklarna och telefon från frisörsalong, och jag brukade gå då till frisörsalongen, den ligger i närheten av lägenheten. Och jag bruka vara hela dagarna där, jag brukade öppna och stänga frisörsalongen
FL: Okej. Hade du kontakt med någon uh under dagen alltså på telefon?
MÄ: Med klienterna från frisörsalong, ibland så bruka det komma någon (ohörbart)
FL: Hade du kontakt med Sebastian under dagen?
MÄ: …Nej jag trodde Sebastian hade jobbat hela helgen och då han uh hade ledigt tror jag
FL: Förstod jag dig rätt att du stängde salongen den här tisdagen eftermiddagen då? Vilken tid var det?
MÄ: Det beror på om det inte finns så mycket kunder och så, så stänger jag kl. 17.00 för att jag blir uttråkad och sitta själv där utan kunder. Är det mycket kunder så efter kl. 18.00
FL: Och vad händer sen då efter att du har stängt och är på väg hem, vad gör du då?
MÄ: Jag brukar gå till kyrkan. Där träffade jag en gammal gammal man. Han är svensk 85 åring. Och uh vi har varit vänner de sista tiderna,
FL: Mhm
MÄ: Och jag berättade ah mina saker till honom. Och jag brukar gå till den här kyrka i Gottsunda centrum, där träffade jag den här gammal man. Han bjöd mig hem för att han bor själv och ingen hälsar på honom och jag gillar gamla människor. Och den där tisdagen när jag stängde frisörsalongen så gick jag hem till honom. Jag hade besökt honom tidigare några gånger, helt i honom. Och sist när jag var hos honom hade jag lovat och klippa tånaglar alltså han hade väldigt långa. Och den här tisdagen så ville jag komma hem till honom och klippa hans tånaglar. Jag ringde honom och tog buss i Gottsunda och åkte till honom. Jag var runt 2.5 timme hos honom, eller kanske mer. För att det måste ha varit över 21 när jag gick från honom. Och så tog jag bussen hem. Så det var nästan 22 på kvällen när jag kom hem och

Sebastian var inte hemma. Men runt 25 minuter senare så kom Sebastian hem. Han kom hem normal, åt nånting jag berättade jag hade klippt tånaglarna till den här herren, och jag sa till honom att jag vill han ska träffa honom och lära känna för att om jag inte skulle vara här så han kunde ha någon och umgås med.
FL: Mhm
MÄ: Jag la mig i sängen, Sebastian brukar ligga i soffan. Men Sebastian brukar och prata med sina vänner och sen så runt 12–01 så börjar han spela spel. Men jag vet inte vilken tid han la sig för att jag somnade, för att jag måste gå upp tidigt och öppna frisörsalong. Men Sebastian var hemma, han gick inte ut under natten han var hela tiden där, sen när han kom. Och sen när jag sov normal, då hörde jag nån oljud som inte var normal. Men innan det, som du vet det finns två ingångar i den här lägenheten, man kan komma in bakifrån och framifrån. Vanligtvis så kommer jag inifrån framifrån men man ser baksidan, och jag märkte att någon försökte ta in sig för att det stod någon kniv dem försökte med någon kniv och komma in
FL: Nu förstår inte jag, hur du menar, vadå kniv? Kan du ta det igen? Förklara igen.
MÄ: Det finns någon kniv eller någon apparat eller nåt speciellt som man skär glas och det…
FL: Såg du någon som gjorde det, eller?
MÄ: No jag jag har sett att det glasen är bor, någon har försöka komma in dagen, dagar innan
FL: Ah mhm
BFL: Mhm
MÄ: Några dagar eller dagar innan. Dem har börjat.
FL: Okej
MÄ: Och den där natten dem har fortsätt komma tillbaka och fortsätt.
FL: Mhm
BFL: Mhm
MÄ: Innan jag kom in i lägenhet så jag upptäckte att någon hade försökt och ta sig in. Några dagar eller dagen innan
FL: Mhm
MÄ: Men jag tänkte inte mer på det, jag tänkte att det är kanske är någon granne eller nån hade redan ringt till polisen och berättat. Och jag la mig normal och så men då hörde jag alla ljud och så, konstiga ljud. Men jag tänkte att det var grannarna i lägenhet för att det finns ungdomar som bor där också.

FL: Jag tänkte att du ska beskriva vad är det för ljud du hör. Du pratar om oljud, det var inte normala ljud, kan du beskriva hur de här ljuden lät?
MÄ: Det var någon som, det kändes som om någon försökte uh få sönder nåt eller sånt. Men jag tänkte inte på, eller jag trodde det var inne i huset. Jag tänkte att det var någon av grannarna eller dem ungdomarna som hållde på med och bygga nåt eller…
FL: Mhm
MÄ: Jag var något rädd och samtidigt inte så rädd för att de det kändes som om det var inne i lä i huset.
FL: Mhm
MÄ: Det hördes uh att dem pratar tyst och det hördes som om ungdomarna men flera stycken. Det hördes så att om man öppnade och stängde någon dörr och det hördes som om det var någon lägenhet inte i ytterdörren och sånt för att den låter annorlunda. Det hördes så att dem öppnade och gick in och ut och pratade.
FL: Mhm
MÄ: Och man hörde steg också. Och dem pratade tyst.
FL: Mhm
MÄ: Jag låg still för att jag ville höra vad som hände, jag ville höra alla detaljer. Och och jag tittade i det här mikro som står där vid sängen och som har en klocka. Jag tittade på klockan. Och när jag vaknade med all ljud och sånt, så så det var nära 04 på morgonen. Och det, och det gick runt uh två timmar även två timmar när jag hörde allt det här när dem pratade och

sånt. Och efter det, det sista som jag hörde det var dem här skotten, så att det hördes som någon explosion. Jag tänkte aldrig att det var mot oss eller att det var i våran lägenhet och sånt. Men under den här tiden som jag berättade, dem här två timmarna så jag var rädd och jag gick upp och låste dörren för att Sebastian hade glömt och åh låsa den.

FL: Vet du vad klockan var när du låste dörren?
MÄ: Mellan den dära två timmar
FL: Mellan 04-06 då typ
MÄ: Ah exakt typ så
FL: Ah mhm
MÄ: Jag börja sådär och kolla och jag gick så så nära och (imiterar explosion) och sen jag bara ah det är öppet men…
FL: Mhm Jag tänker dem här rösterna som du hör, av personer som jag uppfatta var utanför lägenhetsdörren, kan du berätta mer vad det är för röster, hur låter dem?
MÄ: Det är svårt och säga och det är svårt och förklara för att när man pratar så typ så hör man inte om det är några svenskar eller vem det är eller så, jag skulle ljuga om jag sa.
FL: Mhm
MÄ: Om det är…Och när dem här två timmarna under den här perioden som jag berättade den enda sak som jag hörde att det var det lät som en tjej som när hon ville säga nånting och sen kom på att hon bord inte prata och så.
FL: Mhm
MÄ: Och under den här tiden som jag var rädd och samtidigt inte så och då hörde jag det här den lät som en kvinna och så då tänkte jag att det är ungdomarna som håller på det. Då blev jag lite lugnare att det här är ingenting allvarligt. Det är någon kvinna där då.
FL: Mhm
MÄ: Jag tänkte hela tiden att det var grannar. Det var det jag tänkte, för jag tänkte aldrig att någon försöker döda oss eller ta sig in i lägenheten, jag tänkte aldrig på det.
FL: Mhm, var är du när du hör den här explosionen?
MÄ: I sängen.
FL: Mhm
MÄ: Och när jag hörde den här explosionen så hoppade jag till i soffan till min son. Jag skakade hela kroppen och Sebastian bara (ohörbart) och skrek Vad händer, vad händer mamma! Och jag sa till Sebastian Det är här, det är här för att när jag hörde explosionen jag såg att dörren hade lossnat saker och från väggen hade ramlat saker. Och något flög förbi ansikte här, men jag vet inte om det var någon kula eller (ohörbart) en bit av dörren eller väggen eller
BFL: Hu, hur är du positionerad då i sängen? Sitter du, eller?
MÄ: Inte inte sovit för att jag hörde hela tiden saker men bara sitter still och bara mhm…Jag låg i sängen på sidan och var koncentrerad på alla ljud och så.

MÄB: (viskar) Jag måste dra nu.
FL: Ja absolut uh ja frågan är. Ja som sagt målsägandebiträde behöver lämna uhm så att uhm det kanske vi får avsluta idag då och sen får vi…Så får vi höras senare i fall vi måste hålla ett nytt förhör med dig.
MÄB: Bara en fråga som vi knyter ihop den säcken i alla fall
FL: Ah,
MÄB: Du ligger på sidan i sängen, var ligger Sebastian någonstans?
MÄ: I soffan
MÄB: I soffan, mhm bra, tack.
FL: Okej
MÄB: Det var det, bara det
BFL: Ah jättebra
FL: Mhm ah men då får vi avsluta och då är klockan 16.02.

Förhöret finns sparat i FILIP

Polisen

PM

Sammanfattning förhör

Signerad av

Signerad datum

Enhet	Diarienr
Region Mitt, Grova brott 1 PO Uppsala	5000-K1074918-22

Uppgiftslämnare	Datum	Tid
Söderström, Kristina	2022-10-04	09:11

Beslag verkställt	Material för analys
Nej	Nej

Mottaget	Mottaget datum	Tid

Sätt på vilket uppgift lämnats

Upprättad av
Kristina Söderström

Uppgiften avser
Sammanfattning förhör

Uppgift

Sammanfattning av förhör med Elin Timmeskog. Det inspelade förhöret finns lagrat i FILIP.

Elin har frågat sin son Sebastian om han vet varför det har hänt, men han säger att han inte vet. Han är lugn och avslappnad.

Han umgås med tre killkompisar som hon inte gillar. De har nyligen träffats, det är inga gamla vänner. De brukade ringa och skicka sms till honom. Dem tvingade honom att komma ut och hon vet inte vad de pratade om. Det blev tjafs mellan henne och sonen på grund av killarna, när hon sa åt Sebastian att han inte skulle umgås med killarna. Hon har träffat dem ca 3–4 gånger. Hon vet inte vad de heter, men hon minns att Sebastian har nämnt namn, men hon minns inte vad han sa. En av killarna bor i Jakobsberg och den andra i Kalla i Stockholm.

I somras låg hon och sov i lägenheten och Sebastian var ute sent. Runt kl. 02 och 03 på natten, kom Sebastian hem och hade med sig poliser till lägenheten. Hon gick ut och såg killarna utanför bostaden med en marijuanapåse. Hon skällde på dem och sa att de inte fick umgås med hennes son och såg till att dem fick fly därifrån. Hon har letat i lägenheten ifall det fanns något konstigt som inte skulle finnas där, men hon hittade ingenting. Hon vet att killarna har sovit hos Sebastian flera gånger, men inte när sista gången var. Hon har fått uppfattningen att det har sovit någon tjej hos Sebastian, men hon är inte helt säker. Hon tror inte att killarna är så arga på henne för att de inte fick vara hos Sebastian att de har skjutit in i lägenheten.

Sebastian har sagt att en av hans vänner har skulder. Hon vet inte vad han heter, men han bor i Salabacke trakten. Han är hela tiden inblandat i olika problem. Han handlar i valuta som går upp och ner. Han lånar pengar, okänd summa, okänt vilka personer han lånar av. Han håller sig undangömd. Han satsar pengar och sen sticker han till Spanien på semester. Han kan göra av med typ 40 000 spänn. Han ska ha varit i Sebastians lägenhet några dagar innan det händer.

Hon tror inte Sebastian har några ovänner. Sebastian är mest hemma, han går ut så mycket. Han bara spelar spel och jobbar. Elin vet inte om Sebastian har några skulder. Hon ger honom pengar, när han behöver för att köpa nåt. Hon har aldrig sett att han kommit hem med pengarna eller med något som han hade köpt dyrt. Hon har inte märkt någon skillnad på

Sebastian. Han har inte förändrats.

Hon vet inte vilka personer som vet om att Sebastian bor i lägenheten. Hon har ingen förklaring till varför det inte finns någon namnskylt på lägenhetsdörren. De personerna som vet att hon bor i lägenheten är Jonas, hennes ex, hennes son Filip, samt Maritza som är ägare till frisörsalongen. Elin har sovit över hos henne i Gimo.

Den personen som hon tror ligger bakom skottlossningen är hennes ex Jonas. Anledningen skulle vara att Elin ett par dagar innan händelsen, spontant sökte upp Jonas i hans bostad. Det blev bråk för hon ville hämta sina saker, och hon berättade att hon skulle lämna honom och då blev han väldigt arg. Hon anser att han är kapabel, att han är sjuk i huvudet, och är inte en normal person. Hon anser att han är skyldig henne mellan 500 000–600 000. Jonas svarade att han inte tänkte ge henne några pengar. Hon svarade att hon skulle anlita en advokat och att hon skulle anmäla honom. Hon har en skuld på 25 000 kr till Jonas.

Jonas visste att hon var i lägenheten. Hon kunde inte svara på varför Jonas skulle riskera att skada Sebastian. Det finns bara två nycklar till lägenheten, en har hon och en har Sebastian.

Gällande händelsen med skottlossningen så uppgav hon att hon har under sommaren praktiserat på frisörsalongen som ligger i närheten av lägenheten. Hon brukade öppna och stänga frisörsalongen. Hon tror hon stängde ca 17.00. Hon gick efter det till kyrkan i Gottsunda centrum, och där träffade hon en bekant man, som hon följde med hem. Hon kom hem vid 22-tiden på kvällen och då var inte Sebastian hemma. Ca 25 minuter senare så kom han hem. Han var normal, åt mat. Hon gick och la sig i sängen, Sebastian brukar ligga i soffan. Vid 24.00–01 så började han spela spel. Hon vet inte vilken tid han la sig, hon somnade. Han lämnade inte lägenheten.

Hon vaknar av något oljud som inte var normalt. Hon tänkte att någon kanske hade kommit tillbaka och försökt igen, att komma in via entrédörren. Hon hade några dagar innan sett att någon försökt komma in via entrédörren via skador på dörren.

När hon låg i sängen så hörde hon konstiga ljud. Hon tänkte att det var grannarna för att det finns ungdomar som bor i huset. Hon beskriver ljuden att det var någon som försökte få sönder nåt. Hon tänkte att det var inne i huset. Hon tänkte att det var någon av grannarna som höll på att bygga något. Hon hörde att dem pratade tyst och det hördes som det var ungdomar, och de var flera stycken. Hon hörde att det lät som om man öppnade och stängde någon dörr, och det hördes som om det var till en lägenhet, inte i ytterdörren, för att det låter annorlunda. Det hördes så att dem öppnade och gick in och ut och pratade.

Hon hörde steg och att personer pratade tyst. Hon kan inte säga om det var på svenska. Hon tittade på klockan som då var nära 04.00. Hon hörde ljuden i ca 2 timmar. Det lät som en tjej som när hon ville säga nånting och sen kom på att hon inte borde prata, och Elin tänkte att det är ungdomarna som håller på det. Hon låg i sin säng, på sidan, när skottlossningen skedde. Hon hoppade över till soffan till sin son. Något okänt flög förbi hennes ansikte.
Under de här två timmarna var hon rädd och hon gick upp och låste dörren för att Sebastian hade glömt och låsa den. Klockan var då mellan 04.00-06.00.

Hela förhöret finns sparat i FILIP.

Polisen

Förhör

Signerat av

Signerat datum

Enhet
Region Mitt, Grova brott 1 PO Uppsala

Diarienr
5000-K1074918-22

Hörd person		Personnummer
Timmeskog, Elin		
Den hörde är	**ID Styrkt**	**Ställning till misstänkt - målsägande - vittne**
Målsägande	Nej	
Tolk		**Språk**
Martin Garat		Spanska

Anledning till förhör / Misstankar som misstänkt har underrättats om	Underrättad om misstanke
Mord, Försök till	

Ytterligare information om anledning till förhör
kompletterande förhör

Underrättad om rätt till försvarare	Godtar den försvarare som rätten förordnar	Försvarare/ombud önskas	Försvarare/ombud närvarande

Förhörsledare	Förhörsdatum	Förhör påbörjat	Förhör avslutat
Kristina Söderström	2022-10-06	07:42	11:36
Förhörsplats	**Typ av förhör**	**Förhörssätt**	
Uppsala polisstation, plan 9	RB 23:6	Videobandsförhör	
Förhörsvittne	**Utskrivet av**	Ljudbandsförhör	
	MP		

Berättelse

Förhöret finns inspelat och lagrat i FILIP.
Tolken och den hörde förstod varandra bra.

FL: Kristina Söderström
BFL: Jenny Bälter
MÄ: Elin Timmeskog.
MÄB: Falah Rasul
FL: Ja men du är ju välkommen tillbaka. Vi ska fortsätta prata om vad som har hänt på Kungsgatan
Tolk: Förlåt?
FL: Vi ska fortsätta och prata om det som hände på Kungsgatan. hur har det varit sen sista gången vi träffades? Hur har du haft det?
MÄ: Ah inte så bra med med allt som händer så har det ju inte vart så lätt för mig
FL: hur är det med Sebastian? Hur mår han?
MÄ: Ah ja (ohörbart, brus)
(Tystnad)
FL: Förlåt nu jag hörde inte jag tror det blev fel på inspelningen, kan du vara vänlig och upprepa det igen Elin, förlåt jag hörde inte riktigt. Jag vill vara säker på vad du säger till mig
MÄ: Uh när men Sebastian har nu vart liksom inlåst i lägenheten mer eller mindre uh så det är tycker inte det är konstigt (ohörbart) utan han är han är lugn.
FL: har ni har ni pratat nånting om vad som har hänt och så vidare? Har Sebastian sagt nånting till dig? (ohörbart)
MÄ: Nej det är jag det är jag som pratar om det som har hänt han säger nästan ingenting. Han är väldigt tyst av sig

FL: har ni haft kontakt med några personer? har du hört nånting; rykten och så vidare?
MÄ: Sebastian han pratat i telefon jag tror att det är med tjejer. Då (ohörbart) från lägenheten uh för att ha prata på telefon
FL: vet du om han har kontakt med någon med de här dåliga kompisarna som du har pratat om.
Tolk: Förlåt?
FL: vet du om Sebastian har haft kontakt med några av sina kompisar som du tycker är dåliga?
MÄ: Ja ja tror inte han har mycket kontakt. Jag kan inte komma in på hans Instagram och på hans uh Facebook, men uh jag har sagt till honom att han inte får säga till någon var vi är någonstans

FL: Ah ska vi börja gå in på själv händelsen den här natten då när allting händer. Och vi har sen tidigare pratat vad du gör under dagen. Nu ska jag vilja att du berätta från att du kommer hem till lägenheten, så har du ju sagt att du kommer hem före Sebastian, han kommer hem ungefär en halvtimme efteråt.
MÄ: Ah alltså att jag kom då, (ohörbart) 21.00, 22.00 på kvällen…..Och sen kommer Sebastian 30-40 minuter senare.
FL: Mhm och fortsätt och berätta vad minns du idag? Vad som hände den här kvällen.
MÄ: Han var lugn och han prata inte mycket med mig. Jag frågade hur det gick , och han sa att det hade gått bra. Ja jag brukar lägga mig före Sebastian uh.
Tolk: Förlåt det är lite svårt…
MÄ: Jag la brukar ringa före Sebastian men jag tror att han den kvällen inte spelade spel alltså tv-spel uh som han brukar spela med sina vänner uh (ohörbart) inte den kvällen. Han brukar ofta spela med sina vänner på på kvällen.
FL: Mhm så den här kvällen gjorde han inte det? Nej
MÄ: No. jag la mig, han håll på med telefonen och jag somnade mellan 23.00 och 00.00. Sebastian sa att (ohörbart) hörde ljud men man hör man hör ofta ljud där utanför liksom på lägenheten för att jag trodde inte var något konstigt. Ah det är mycket såhär killar som kommer in och åh och går och så, så att man hörde alltid ljud och så men uh jag tror inte att det var nåt konstigt. Ah men (ohörbart) och med liksom höra om det är nånting konstigt med nåt som låter konstigt så, men det här ljudet (ohörbart) och se om det är nåt konstigt

FL: Jag undrar om du tolken pratar nu på ett litet annorlunda sätt för att nu är det såhära lite burkigt igen, har du flyttat dig eller ändrat telefonen på något vis?
Tolk: Ja alltså ja jag är på samma ställe som innan, uh med vissa polis uh för alltid på telefon så låter det jättebra på vissa så låter det ganska dåligt (ohörbart) från andra sidan
FL: Ah precis vi hoppas (ohörbart). Nu har vi flyttat högtalaren så att vi fortsätter så får vi se
MÄB: Den är för (ohörbart)
Tolk: absolut

FL: Uppfatta jag dig rätt nu Elin att du vaknade av något ljud, Du brukar höra ljud utifrån trapphuset men det var ingenting du reagerade på direkt utan det var vanligt att så är det?
MÄ: Ah jag tyckte inte att det var konstigt ljud tills vi hörde ljud som lät konstiga.
FL: Mhm
MÄ: Uh ja jag hoppade upp liksom från sängen till soffan där Sebastian var, han sa också jag hörde också, Mamma då och att till där (ohörbart) där han var för att det var ljud som lät konstiga
FL: Mhm
MÄ: jag tyckte att det kanske är killar som dricker nåt sånt, jag tänkte att det var konstigt men jag tänkte det var så konstigt att jag skulle ringa polisen eller så.
FL: Mhm
MÄ: (ohörbart) Så det var jag på golvet och Sebastian var i soffan och sov eller försökte

somna om, då gick jag försiktigt, försiktigt fram till dörren och så såg jag att Sebastian hade glömt att låsa dörren. Uh och sen gick jag försiktigt, försiktigt… så jag låste dörren och sen gick jag försiktigt till min säng.
FL: Mhm om vi bara beskriver vad det är för ljud? Du sa det var konstigt ljud, vad är det för ljud som du hör?
MÄ: jag är liksom jag var nervös och rädd och samtidigt lite lugn det var som kanske som möbler som går sönder men inte glasen går sönder och jag kan inte beskriva ljudet men liksom det var alarmerande och Sebastian frågade, Hörde du? och jag sa, jag hörde och så gick jag till honom.
FL: Mhm
MÄ: Sen gick jag försiktigt försiktigt fram till dörren såg att han inte hade låst dörren, så låste dörren försiktigt, försiktigt och sen så gick jag väl tillbaka då alltså då vart jag nervös och rädd men ändå inte. Då la jag mig i sängen men jag kunde inte sova så försökte höra om det var någon om någon nämnde nånting men (ohörbart). När jag hörde de där ljuden så kolla jag på klockan och då var klockan 03.00 på natten. Inte riktigt tre två och nånting på natten. Och när jag hörde skotten som (ohörbart) explosion så vart jag (ohörbart)(16:05)
FL: Förra gången så sa du att du tittade på mikrovågsklockan och då var klockan fyra nånting?
MÄ: När ljuden började då var det mellan 02-03 på natten, och sen när man hörde skotten då var klockan fem och nånting på morgonen och kort därefter så kom polisen.
FL: Mhm okej
MÄ: Uh så det är (ohörbart) en halvtimme man hörde ljud. Ah men hörde ljuden från två och en halv tre timmar det var som att dem öppnar dörren och det pratades.
FL: Mhm
MÄ: Och sen så uh så (ohörbart) folk som stod och pratade, pratade tyst och så hörde jag också att det var en tjej som pratade att man hörde liksom så att säga klangen av hennes röst då tänkte jag men det är väl såhär killar och tjejer som dricker kanske
FL: Mhm
MÄ: (ohörbart) jag var rädd men sen när jag hörde när tjejens röst var så var liksom inte rädd för jag tänkte att det var killar och tjejer som dricker och man hörde hur dem öppnar dörrar och pratar tyst och sånthär Och så tänkte jag att nämen det kanske inte var nånting. Och sen så hörde jag dem här skotten då, som jag trodde inte det var skott jag tänkte att det var det mot min dörr.
FL: Mhm
MÄ: Uh efter skotten… Uh efter de här skotten, pistolskotten så blev det helt tyst det var som att det inte var någon där, som att det inte hade hänt nånting. Ah sen så knackade det på dörren, så det var en polis Polisen (ohörbart). (ohörbart) liksom se vad som hände och min kropp skakade, jag var i chock då (ohörbart) pågick
FL: Mhm… När du berättade förra gången, att om jag minns rätt så när hör du att det är några som viskar utanför dörren, då upplevde jag inte att du gick över till Sebastians soffa, men nu så säger att du att det gjorde det? Mm bra
Tolk: Nu är det ljud där utanför, att folk viskade nånting om Sebastian. Förlåt polisen du sa att när hon hörde ljud utanför, att det var folk som viskade och sen sa du nånting om Sebastian som tolken inte hörde (ohörbart)
FL: Då gick hon över till Sebastians soffa, stämmer det?
MÄ: Det var jag som gick till hans soffa två gånger, när han sov. Första gången var när man hördes ljud (ohörbart) och sen så andra gången var när dem sköt
FL: Vad bra att du klargjorde det, då vet vi.
MÄ: Första gången jag var här så var jag lite chockad jag glömde säkert saker men nu kommer jag ihåg allting som hände.
FL: Mhm jag tänker då när du kliver upp första gången när ljuden kommer och du går över till Sebastian, säger han nånting då till dig? Diskuterar ni vem som kan vara utanför dörren?
MÄ: Nej för att vi var i chock vi var i chock båda två. vi var i chock båda och vi ville höra

vad det var som hände
BFL: Hör du några ord som sägs? Vilket språk pratar man på?
MÄ: Ingen aning. Ah de pratar väldigt lågt, det var fler personer jag kunde inte höra detaljer och inte det om det var personer från Sverige eller från andra länder, tyvärr. Uh ja uh (ohörbart) men alltså (ohörbart) när jag hörde att det var en kvinnas röst där så liksom då blev jag lugnare. Men det verkar som att de sa åt henne att vara tyst, som att dem hade glömt att dem var där. Och sen låter att det var en kvinna men jag kunde inte exakt uh alltså bara nånting som låter en kvinna, men inga ord, ingenting, hon glömde att det var där och tyst. Hon ville ju säga nånting boom så lite grann tyst, så det var lugnare
BFL: Var du uppe och låste dörren innan du hörde kvinnas röst eller efter?
MÄ: Till exempel (ohörbart) jag hade panik, jag var rädd kände också lugn inför motsatt motstridiga känslor
FL: Vad är det som gör att du går upp? Är du, osäker på om dörren är låst? Eller går du upp för och kontrollera, eller vad gör du?
MÄ: Uh tänkte inte på det (ohörbart) och kontrollera, men det var inte så att hörde nånting precis utanför vår dörr
FL: Finns det något titthål i dörren?
MÄ: Nej, men det går inte och tittat, det finns inget sånt här titthål
FL: Mhm kunde man se från din plats i rummet att dörren var olåst? Kan man se det på dörrhandtaget pratar i mun)
MÄ: Nej man kan inte se direkt från sängen till dörren. Det är köket, det kan typ förklara men man ser inte direkt från sängen till dörren….Dörren är olåst kanske halva tiden som de var där utanför försökte jag vet inte om de ville ta sig in, jag vet inte om de la märke till att dörren inte var låst
FL: Eller var det Sebastian som sa att dörren inte var låst? Eller tänkte du den tanken själv?
MÄ: Alltså det här konstiga ljud, så jag tänkte inte bara, gick för att kolla att allt är bra med dörren
FL: Pratar du och Sebastian nånting då? Om vad som pågår?
MÄ: Nej jag och Sebastian vi försökte bara höra om vi kunde höra om det hände nåt konstigt bakom dörren, liksom på andra sidan dörren. Och även rädsla och panik man blir liksom chockad. När vi var där och lyssna så om det var nånting jag vet inte varför jag inte tänkt på och ringa polisen det var det var ju liksom det var ju under flera timmar
FL: Mhm
MÄ: Uh (ohörbart) ser till på klockan på mikro på mikrovågsugnen då jag vågade liksom inte ta nånting för att jag var liksom rädd.
FL: Nu hängde inte jag med. Vad var det du inte vågade ta?
MÄ: Jag tittade bara klockan på mikrovågsugnen, och försökte flera gånger liksom ta tag i nånting för att jag var rädd
FL: Mhm, minns du vad klockan var?
MÄ: jag skulle säga att det började liksom runt två nånting på natten, från två på natten till fem nånting på morgonen, när polisen kom.
FL: Medan du hörde sorlet av röster, fram tills det faktiskt var en explosion du hörde. Hör du rösterna under hela den tiden?
MÄ: man hörde flera personer, inte bara en utan flera.
FL: Mhm
MÄ: Ah de pratade tyst och så hörde någon dörr öppnas och stängas (ohörbart) det var inte dörren ut mot gatan utan det var som en lägenhetsdörr nära oss.
FL: Mhm
MÄ: alltså man tänkte att om det är kanske var en granne som dricker med några vänner och så hörde jag när kvinnorna också så att nämen men uh jag vet inte osäker (ohörbart) vad som pågår

FL: du berättar att du lägger i soffan vid två tillfällen. Är Sebastian med dig i sängen någon

gång?
MÄ: Nej inte alls, det var jag som gick från (ohörbart) till honom
FL: Och var befinner du dig nä när du hör explosionen?
MÄ: I sängen. jag låg i sängen igen när jag hörde explosionen och (ohörbart) lyssna. Uh jag kände det ända nånting nära ansiktet när jag hade panik och kroppen skakade och (ohörbart) till soffan där nära Sebastian
FL: Vad är det du för nåt du känner av?
MÄ: nej alltså det enda det var några sekunder bara sen kom polisen och jag kände panik och jag var där på golvet bredvid soffan med Sebastian.
FL: När du ligger i sängen åh du säger att du säger att det är nånting nära ansiktet?
MÄ: Uh ja jag känner nånting som passerar såhär på mitt ansiktet och sen (ohörbart) väggen och (ohörbart) ja det var ju det är typ i några sekunder men jag kände att det var nånting som passerade mitt ansikte.
FL: Var du vaken då?
MÄ: jag var vaken ända fram till jag hörde ljuden till att polisen kom
FL: Mhm…Var hör du precis innan explosionen? Alltså precis innan.
MÄ: Jag vet inte exakt för att jag var rädd och så men kanske 30-40 min innan eller 20 minuter innan så hade jag hört tjejens röst. Det var fler personer som pratade lågt och dörren hela tiden öppnas och stänges
BFL: Vilken dörr pratar vi om då? Som öppnas och stängs?
MÄ: Det jag tror det är någon granne. För det var så nära sånt jag hörde hela tiden. Dörren stängar och öppnar
FL: Är det en lägenhetsdörr du menar?
MÄ: Ja
FL: Eller är det port en portdörr?
MÄ: Nej en lägenhet. På portens låter an annorlunda. Det var och så nära i lägenheten, för att jag inte kunde kolla på den (ohörbart) den där det är bara (ohörbart) jätterädd
FL: Var befinner sig Sebastian när du hör explosionen, första?
MÄ: I soffan. Han var i soffan hela tiden, det var jag som (ohörbart)
FL: Och vad händer när du hör den här explosionen, vad gör du då?
MÄ: När jag hörde, när jag hörde explosionen så hoppar jag till soffan där Sebastian och sen vi håller (ohörbart)
FL: Säger du nåt?
MÄ: Vad händer
FL: Vad säger Sebastian?
MÄ: Också, Vad händer mamma, samma. Och sen kommer polisen några minuter, några minuter kommer polisen och knackar dörren. (knackar) Polis jag ba Va vem polis? Ah polis då pratar jag då känner jag mig trygghet (ohörbart)
FL: Innan polisen kommer, så befinner dig alltså på golvet vid soffan säger du? Vad ser du?
MÄ: Uh ja började…
FL: Prata spanska så att vi kan använda tolken här
MÄ: (ohörbart) börja känna liksom krutdoft. Och rök från dörren, jag kände panik för att jag kunde inte förstå att någon skulle göra en explosion liksom utanför oss
FL: Mhm
MÄ: Alla mina sinnen är igång men det är inte så att jag hade panik då och kände liksom mjuk i kroppen. (ohörbart) var där tills polisen kommer, polisen kommer jättesnabbt efter explosionen.
FL: Mhm
MÄ: Så var jag där det med Sebastian på golvet och skakade.
FL: Vad är det du tror har hänt fram tills dess att polisen kommer? under de minutrarna, va vad är det vad tänker du att det är som har hänt?
MÄ: Nu förstår jag inte

FL: Under den här tiden från att du har hört det första skottet eller explosionen fram till dess att polisen knackar på. Vad är det du tänker har ägt rum? Vad är det som har hänt?
MÄ: jag hann inte tänka eftersom jag är chockblockerad. Och då tänker jag att det var liksom en skräckupplevelse (ohörbart)
FL: Ser du nåt i lägenheten att det har hänt nåt i lägenheten?
MÄ: jag ville titta om polisen, men polisen ville inte låta mig titta men det vi där vid sängen foten så låg det några bitar av väggen och det är en gång uh var skadat. Och det fanns även bitar…(ohörbart) även bitar som var trasiga där vid dörren och även vid fönstret. Nej inte fönster, ingenting fönster,
Tolk: Nej (ohörbart) det är inte fönstret.
MÄ: Bara dörren. Trasigt. På mitten, mitten i dörren, olika Jag ville kolla noga men jag kunde inte för polisen har tagit mig bort därifrån och ville inte att jag ska kolla, jag kan inte se och sen samtidigt chock och panik så…
FL: Mhm under tiden, under de här minutrarna som det tar för polisen att knacka på, innan de knackar på er dörr, va vad pratar du och Sebastian om då?
MÄ: Vad händer, han frågar mig och jag frågar honom. Bara det. För han blir skräckslagen och jag med….. Och Sebastian han är det är jag som tar skulden på det för att vi hade det bra i Gävle och för att sen vi flytta till Uppsala så har allt varit hemskt men han skulle (ohörbart) flytta från Gävle som jag inte ville göra
FL: När gjorde han det?
MÄ: Nu. Han vart i den lägenheten som vi skicka upp till (ohörbart).
Tolk: Förlåt (ohörbart) korta stycken för att det är ganska svårt det höra
MÄ: Jag berättar mer detaljer om Jonas för Sebastian, (ohörbart) som en psykopat han hade väldigt uh konstiga beteenden. Och jag Sebastian trodde ju också att det kanske vart att han ville görs oss illa för att det var fyra skott och vi är fyra i familjen. Jag och mina tre barn, så att det var just fyra och att det finns lika många som är i familjen.

FL: Mhm innan den här natten, har det varit någon som har varit och ringt på hemma hos er i lägenheten? Knackat på?
MÄ: Jag vet inte om någon har om någon har gått förbi, för att jag var på mitt jobb på frisörsalongen hela dagen fram till (ohörbart) på kvällen så jag vet inte om det om det hänt nånting och vilken tid
FL: Mhm, har det varit nåt dagarna innan som har stuckit ut? Som har varit annorlunda?
MÄ: Nej ingenting som är så konstigt
FL: Mhm ……så ska vi släppa in några, Falah du har, ingenting, du skapar på huvudet nej
BFL: Ah
FL: Är det nånting som du tycker att vi har glömt bort och fråga dig om, som du känner att det här är jätteviktigt när det gäller det här som har hänt här nu? Har du fått berätta…
MÄ: det enda att jag vart rädd och att (ohörbart) kompisar inte vart där (ohörbart) varit där och (ohörbart) där i lägenheten
FL: Förlåt ta det där en gång till jag förstod inte riktigt
MÄ: Att jag var lite rädd och att det varit vänner till Sebastian som varit där i lägenheten, som har kommit över och varit där i lägenheten
FL: Mhm är det nåt särskilt du tänkte på då, Elin? Att han har haft kompisar i lägenheten?
MÄ: Jag såg ju inget konstigt. Ah (ohörbart) kolla om det var nånting konstigt för att jag litar inte på Sebastians vänner
FL: Mhm
MÄ: Sen så när vi hade pratat eller grälat, med Sebastian där, för att jag ville inte att han skulle låta dem skulle komma till lägenheten och vara kvar där (ohörbart) vi var där och var där, (ohörbart)i konstigt till lägenheten (ohörbart) medans jag är där.
FL: Varför har du inte velat ha dit hans kompisar till lägenheten? Har det varit en ett skäl för er att gräla?

MÄ: Mhm
FL: Vad har han sagt om det?
MÄ: Han säger att dem är inte dåliga människor, men jag tyckte att dem ser ut att vara (ohörbart) kriminella
FL: Mhm när har han velat ha dit kompisar då? Till lägenheten.
MÄ: han ville ta dit kompisar men att han inte skulle ta dit dem för att jag liksom installerat mig där i lägenheten
FL: Mhm har han sagt nånting om varför han vill att kompisarna ska komma till lägenheten?
MÄ: Uh
(Mobil ringer)
MÄ: Inte sagt de men att några kompisarna dem ringde honom hela tiden för att han skulle komma dit eller om de kunde träffa Sebastian
FL: Mhm vad ville de göra i lägenheten?
MÄ: Jag har ingen aning. Dricka? Röka kanske
FL: Minns du namnen?
MÄ: Uh ja nej men…
Tolk: Förlåt jag måste fråga igen
MÄ: Det är personer som han blev kompis med precis nu under sommaren bara
FL: Vad har Sebastian berättat om dem?
MÄ: Han berätta att han varit uppe i Stockholm med han och (ohörbart) de har bjudit honom till (ohörbart) familjen, de har ätit. En bor i Jakobsberg, en bor i (ohörbart)kalla. Och att dem åkte med Stockholm med han och spela på såna här små på maskiner som alla ungdomarna gör på kvällarna. Spela det där ungdomar spel sen, hela natten dem kommer in och spela. Jag vet inte vad heter denna.

FL: Du berätta inledningsvis att Sebastian är väldigt lugn nu efteråt, när ni är i lägenheten. Vad tänker du om det?
MÄ: Det jag tycker är konstigt ibland tänker jag att han är lugn för att han inte är skyldig nånting, utan… (Ohörbart) Att han inte är skyldig nånting. Och ibland tänker att det är konstigt samtidigt är han varför är han är så lugnar
FL: Pratar ni nåt om det?
MÄ: Ah hela tiden och sen när polisen berätta att dem hade gripit den här (ohörbart). Men det är hela tiden jag som pratar med honom, han pratar knappt.
FL: Vad har Sebastian då, efter att ni har fått veta att det är en person gripen?
MÄ: Han säger inte mycket, bara att han…så att man svagt har reda vad det var som hände
FL: Mhm… Inga frågor?

MÄB: Ja jag tänkte på det här jag vet inte om jag uppfatta det här rätt. Är det så..
Tolk: Uh förlåt det hörs det hörs väldigt burkigt när du pratar
MÄB: Förlåt, ja jag vill försäkra mig att jag uppfattar rätt. Är det Sebastian som beskyller dig för det som hände på grund av flytten från Gävle? Har jag förstått rätt?
MÄ: Ja
MÄB: Bra, och när gör han det? Gör han det direkt, efter dem här skotten innan polisen kommer? Eller där efter?
MÄ: Ah ha han säger mer nu liksom, men han har sagt det ända sen vi flytta ifrån Gävle. Uh och anser att han vill fly åka till Gävle nu för att han har en tjej där. Men det är inte samma tjej, menar det är en annan tjej. Jag fråga han honom var hon kommer ifrån, och han sa att hon kommer från (ohörbart)
MÄB: Mhm uh jaja men du säger att han har klagat eller beskyllt dig för flytten hela tiden, men har det varit problem innan 14:de september? Innan de här skotten, som han betecknar som problem? Mhm du nickar instämmande. Och min fråga var har det varit problem som har gett anledning för Sebastian att beskylla dig för den här flytten innan 14:de september eller var det bara allmänt missnöje att han har tagits ifrån sina vänner och tjejen i Gävle?

MÄ: Si si
MÄB: Okej.
MÄ: Ah sen (ohörbart) han måste ha klagat på flytten för att han var tvungen och skiljas från sin flickvän och från vännerna
MÄB: Bra. Och det och det var innan 14:de september? Innan de här skotten? Men som jag har förstått dig… som jag har förstått dig han fortsätter beskylla dig efter den 14:de september?
MÄ: Ja
MÄB: Och det är det jag är intresserad av. Hur går snacket då? Försöker och freda dig, försöker och svara på honom, har han någonting att komma med, varför? Vad dåligt och flytta? Eller varför har de här skotten med flytten och göra? Finns det nånting? Har han sagt nånting?MÄ: Kontakten med Jonas. Jag har ju berättat om Jonas…
Tolk: Förlåt men hon pratar massa olika saker tillsammans och det hörs lite dåligt så att jag kan hänga med
MÄ: Ja alltså jag har sagt det ena och andra saker om Jonas för att förklara för flytten. (ohörbart) Sebastian har klagat över flytten från Gävle då vågade jag berätta mer om konstiga saker uh som Jonas har gjort. Uh för att (ohörbart) så kan vara Jonas som har gjort det hära och när vi vart dära på den här lägenheten (ohörbart) uh uh… så berätta jag att Jonas uh hade planerat att uh stänga försäkringskassan
MÄB: Okej ja det var just det som jag ville komma åt. Titta här Elin, det här är Gävle. Ni flyttar till Uppsala,
MÄ: Mhm
MÄB: Sebastian klagar.
MÄ: Mhm
MÄB: Han tas ifrån sina vänner och kompisar och tjejen och allt det där,
MÄ: Mhm
MÄB: Och här är Uppsala
MÄ: Mhm
MÄB: Ni bor ett tag i Uppsala innan 14:de september, vad jag förstått, eller hur? Ni flyttar inte till Uppsala 14:de september, det var tidigare ni hade fly?
MÄ: Ja
MÄB: Eller hur?
MÄ: Ja
MÄB: Då går det en tid. Då blir det 14:de september.
MÄ: Mhm
MÄB: Och det händer det här.
MÄ: Mhm
MÄB: Och då klagar han och beskyller dig,
MÄ: Mhm
MÄB: För den här flytten
MÄ: Mhm
MÄB: Och det var det jag var intresserad att hur går snacket mellan dig och Sebastian? Vad har flytten, vad har flytten från Gävle att göra med de här skotten i dörren och det här mordförsöket? Du säger att jag har pratat om Jonas och eventuellt att det (ohörbart) på försäkringskassan. Det är du som hade berättat för honom? Eller hur? Det som vi är intresserade av, jag är intresserad av har Sebastian någon förklaring, sambandet mellan flytten, ditt fel – mammas fel att flytta från Gävle till Uppsala och de här skotten? Har du få är mor och son har ni pratat om det här? Vad kan det var? Vem kan det var? Ingenting? Bara det här med Jonas du har berättat för honom? I efter hand efter 14:de september?
MÄ: Mhm
MÄB: Vad har han sagt?
Tolk: Om polisen vill att tolken ska tolka allting så får man ta lite pauser, men jag tror att hon

förstår väldigt bra svenska också
MÄB: Ganska mycket
Tolk: Det verkar som att hon förstår
FL: men jag tror att vi måste nog sammanfatta för att det ska bli bra för tolken.
MÄB: Mhm
FL: Elin vad tror du? Jag tänkte om du i alla fall kan försöka
MÄB: Ut ah precis
FL: Utifrån och korta meningar så att tolken kan översätta till Elin
MÄB: Utöver det här med Jonas, som ni har pratat om, har ni pratat om nånting mer? (pratar i mun)
MÄ: No
MÄB: Har Sebastian haft någon förklaring, tanke, ide som han har berättat för dig?
MÄ: Nej. Ingenting
MÄB: Nej men det…
MÄ: Allt är bara jag
MÄB: Allt är ditt fel
MÄ: Min fel
MÄB: Mhm precis
MÄ: Han har ingenting, det är jag
MÄB: Och vad tycker du själv?
MÄ: Jag vet inte. Jag vet inte på såhär kort så har det hänt mig jättemycket jättemycket saker. När jag flyttade till Uppsala så börja han uppträda på ett helt annat sätt än när jag lärde känna honom, för att han bodde ju tillsammans med mig i min lägenhet i Gävle.
FL: Pratar du om Jonas nu? Ah men vad säger Sebastian?
MÄ: Vad säger Sebastian för vadå?
FL: Vad tror han uh ligger bakom det här? Varför har man skjutit in i eran lägenhet?
MÄ: (ohörbart) han säger ingenting. Jag som pratar och säger saker, han säger ingenting. Jag pratar med Jonas liksom, vem vem kan vara min fiende? Vem kan vara vår fiende? (ohörbart) jag berättar till min son
FL: Mhm
MÄ: Men han berättar inte på hans sida, alltså jag berättar för han vad han säger
MÄB: Hur han tänker, ah precis mhm
MÄ: Vad han tänker eller vad det är han säger, eller nej han bara ah okej
MÄB: Mhm

FL: Du sa förut att han har en ny flickvän i Gävle? En iransk tjej, sen när då?
MÄ: (Ohörbart) Jag börja fråga vem är den här tjejen? För han pratar mycket i telefon uh och var kommer de här tjejen ifrån. Och uh han har sagt att han ska till tjejen nu i helgen då har jag sagt att jag behöver adressen, behöver veta vem hon är, behöver veta vem hennes föräldrar är
FL: Mhm
MÄ: Han sa att hon heter Sonja, att han inte behöver berätta mer för att han är vuxen. Men jag säger att vi är i en speciell situation nu att han måste berätta för mig
FL: Mhm heter hon Sonja? Mhm vet du nånting mer?
MÄ: (ohörbart) han sa att han ska åka dit och jag fråga om det är ett seriöst förhållande? Och sa det är inte, så fråga jag varför han ska åka dit nu då? (ohörbart) fråga om hennes föräldrar är med på att han åker dit och han säger att dem gör alltså att hon har inte pappa, hon har bara mamma
FL: Okej. Vet du var hon bor någonstans? Vilket område?
MÄ: Ah han sa att det var i Bryne där vi bodde innan vi flytta hit till Uppsala
FL: Vad heter det sa du?
MÄ: Brynäs

FL: Brynäs? Mhm
MÄ: Samma ställe som jag bodde
FL: Yes
MÄ: Innan vi har flyttat här
FL: Hur gammal är hon?
MÄ: Igår fick jag mer information, han sa att hon är ett år yngre alltså sjutton eller arton

FL: Har, vet du vilka andra kompisar han har kontakt med?
Tolk: Förlåt, om hon känner till andra av hans kompisar?
FL: Ah nu efteråt
MÄ: Uh efter skottlossningen så jag vet inte jag har inte tillgång till hans Instagram och sånt där men jag tror att han har haft kontakt med…jag tror att han har kontakt med Ito, och (ohörbart) från Stockholm men uh jag har inte hört några detaljer.
FL: Inga namn?
MÄ: Uh jag kan inte deras namn, för det är jättekonstiga och de kallas jag vet inte de kallas (ohörbart) det är svårt för mig
FL: Mhm
MÄ: Och eftersom det är nya kompisar så…
FL: Jag förstår
MÄ: Det är svårt för mig. Sebastian bor själv i den här lägenheten, nu i augusti så har han bott ett år själv i den här lägenheten. Jag vart och besökt han men under största av den tiden så har han bott där ensam.
FL: Mhm
MÄ: Alltså nej jag vet inte vad han har gjort och sånt det som är konstigt är att sen han börja hänga med de här kompisar (ohörbart)
FL: När märkte du att han hade börjat hänga med de här konstiga kompisarna?
MÄ: I sommar
FL: Minns du några datum?
MÄ: (ohörbart) där i nåt som heter Ekonomiparken?
FL: Ekonomikum parken. Vad sa du där träffade han dem?
MÄ: Han träffade en av dem där i Gävle. De kände till varandra från Gävle (ohörbart) kompisar
FL: Mhm
MÄ: Uh ah men då är de ju kompisar då efter några dan i i Ekonomiska och sen så hängde han med (ohörbart)
FL: Minns du när i tid den här händelsen i Ekonomikum parken var?
MÄ: Nej ja nej ja jag vet inte datum (ohörbart) och sånt där men det vart jättemycket evenemang och Jonas som tog med mig dit
FL: Jonas du med dig dit?
MÄ: Min kille…
FL: Har du också varit i parken?
MÄ: Ja
FL: Mhm, var det i sommar?
MÄ: Ja
FL: Mhm
MÄ: Det var stor fest. Det var hur mycket folk som helst
BFL: Mhm jag tänker, det var inte på sista april, på valborg?
MÄ: Uh
BFL: Då var det en stor fest i Ekonomikum parken
MÄ: Alltså nåt mycket folk där i parken och de drack också öl (ohörbart) det mycket människor
FL: Mhm för den festen som jag om som är i Ekonomikumparken och det är ju på sista april,

på valborg, då är hur mycket som helst annars är det ju inga direkt fester. Uh av den storleken (pratar i mun)
MÄ: Uh men (ohörbart) men här är det liksom allting nytt för mig för jag har inte bott i Uppsala så länge
FL: när du upptäcker att hans kompisar, att du att du tycker de är märkliga eller konstiga, vad gör du då?
MÄ: Alltså det vart mycket på en gång (ohörbart) att jag mått dåligt och är problem med Jonas, separera från honom så att jag kunde inte riktigt (ohörbart) liksom mycket på en gång
FL: Men när du upptäcker att du tycker att kompisarna är märkliga, är konstiga, pratar du med Sebastian om det?
MÄ: Si, ja. Mycket mycket tjafs
FL: Du tjafsar med Sebastian?
MÄ: Ja
FL: Mhm u…
MÄ: Brukar varandra (ohörbart)
FL: Va vad gör du för att förhindra att han har kontakt med dem här eller att de träffas?
MÄ: Jag sa till Sebastian…
FL: Använd tolken
MÄ: Jag sa att han inte (ohörbart) så fort man skulle gå och be om hjälp och uh det (ohörbart)
FL: Jag vet inte
Tolk: Ah nu försvann brytet

MÄ: Då bad om hjälp hos hon säger familjen jag vet inte om det är någon familjeenhet på socialen kanske uh och att han kommer behöva veta om de här mötena. Jag sökte hjälp till och med, ska ha ringde för att jag ville ha stöd, familjestöd för att hjälpa någon föräldrar för…
FL: Mhm, du sökte alltså hjälp via socialtjänsten för att få honom bort från sina dåliga kompisar, eller?
MÄ: Ja jag ville kontakta någon som hjälpa mig att orientera och komma med maten, med prata med honom
FL: Mhm
MÄ: Och för att jag vill, jag var ju jätteoroligt. Jag ville absolut inte han kommer…Jag ville att han sluta prata med eller nära med dem.
FL: Elin, vad är det som är så konstigt med dem här kompisarna så att du känner att du behöver söka hjälp av socialtjänsten för din vuxna son? Vad är det du ser?
MÄ: alltså som mamma så har jag känt liksom, när jag sett (ohörbart) de är inte bra personer
FL: Men vad ät det som gör att du känner att det är sån fara? Så att du behöver söka hjälp från socialen?
MÄ: Det vet du för Kristina (ohörbart) sov där den natten, så kom polisen mitt i natten och då var Sebastian där med två kompisar. Polisen hittade marijuana påsar med kompisarna, det vet jag, det såg jag
FL: Är det det som gör att du är orolig för Sebastian, att han använder narkotika?
MÄ: Ah (ohörbart) konstiga den dagen när polisen kommer in i lägenheten och sa att dem ville genomsöka lägenheten
FL: Mhm
MÄ: polisen genomsökte lägenheten också
FL: Mhm
MÄ: De kollade igenom allt, det (ohörbart) bli liksom alarmerad och kan inte bli rädd då
FL: Har du sett att han har använt narkotika? Har han brukat narkotika? Rökt?
MÄ: Nej alltså jag har gått igenom alla lådor och så lägenheten och jackor och så och luktat också men hittar ingenting.

Tolken: Tolken har hållit på en och halvtimme paus, tolken undrar lite försiktigt om det blir en paus snart?

FL: Ah det ska bli en paus, det tycker jag. ska vi ta en paus, Elin?
MÄ: Mhm
FL: så fortsätter vi om en liten stund, så tolken får pustar ut lite grann
Tolk: ah tack det kan vara bra med ta en liten paus… Uh ringer ni upp igen eller?
FL: Ah hur lång tid behöver du?
Tolk: Uh är det okej med 10 minuter då?
FL: Ah ja det hinner vi med. Det går bra
Tolk: Ah tack. Kanon lite också där jag har en annan bokning från kl. 13.00, men det är väl ganska långt kvar till klockan. 13
FL: precis
BFL: Absolut
Tolk: Ah okej ah men det är lugnt tack
FL: Tack
BFL: Bra
FL: Då pausar vi 11.06.

FL: Ja som jag sa så har inspelningen satts under pausen men enligt Elin så går det bra ändå att det har spelats in, det har vi pratat om. Men officiellt nu så kör vi igång. klockan är 11:22 och jag tänker nu Elin i pausen så har du haft tid och fundera är det nånting du vill berätta som du har kommit på?
MÄ: Ah (ohörbart) ta med hans kompisar men han även tagit dit tjejer till lägenheten.
FL: Mhm
MÄ: Ah jag vet inte om det alltid samma tjejer om det vart olika tjejer, men (ohörbart) den där tjejen, eller tjejerna i flera dagar.
FL: Du nämnde nånting att flickorna kom från Iran och Irak, stämmer det? Vad vet du om de?
MÄ: Ah det berättade Sebastian för mig
FL: Nu hörde jag inte?
MÄ: Ja för det berättade Sebastian för mig
FL: Okej har han nämnt några namn?
MÄ: Sonja berättade han om igår
FL: Mhm
MÄ: Men inte de andra tjejer, han berättade nästan ingenting om den här grejen med tjejer
FL: Mhm….
MÄ: Uh att han säger att den här tjejen heter Sonja, hon bor i Bryne i Gävle, att han vill åka dit för att hon kommer Irak och kanske han känner henne från två år sedan
FL: Mhm
MÄ: Alltså det är bara en tjej. Jag vet att han har tagit olika tjejer till lägenheten, men jag vet inte vilka de är
FL: Mhm, de här killarna som var hemma hos Sebastian när du såg att dem hade någon narkotika, hur blir din kontakt med de killarna vid det tillfället?
MÄ: Jag har ingen kontakt med de, jag såg dem bara flera gången i lägenheten
FL: Flera gånger? Före den här händelsen med narkotika eller efter händelsen med narkotika?
MÄ: Före och efter
FL: Okej. Pratar du nåt med dem?
MÄ: en kom till lägenheten och var där med Sebastian då (ohörbart) såg dem (ohörbart) deras ansikten. En av dem. Och han hade stannat kvar för att sova där hos Sebastian med en tjej
FL: En av killarna?
MÄ: Sebastian var inte där, han hade åkt till jobbet och en av dem här killarna och (ohörbart) var där med en tjej. Och jag hade, ja jag kom dit för att jag hade nyckeln.
FL: mhm
MÄ: Ah och uh (ohörbart) att det var där, men inte långt istället för mannen eller killarna och tjejen bad om ursäkt och sådär ah men (ohörbart) vi går nu.

FL: Mhm
MÄ: (ohörbart) och jag sa att jag skulle gå
FL: Mhm
MÄ: Och en gång kom jag till lägenheten så var dem två killarna där. De hade ett annat (ohörbart) för och sova, jag kom dit vid 12.30- 13.00 och så låg de och sov där killarna i lägenheten
FL: Halv ett, ett? På dagen eller på natten?
MÄ: På dagen
FL: På dagen, mhm
MÄ: Ah men det märkte inte ens vi kom och gick, de sov (ohörbart)
FL: Mhm
MÄ: Och den andra gången var när polisen kom och jag skrek till en av dem, att jag inte ville att dem skulle träffa min son (ohörbart) framför polis
FL: Hade du flyttat hem till Sebastian då? När det händer?
MÄ: Jag håll på och installera mig där
FL: Mhm då när killarna kommer med narkotikan? Det tillfället?
MÄ: Ah då är det på (ohörbart) för att det blev problem med min pojkvän eller kläder (ohörbart)
FL: Vad säger Sebastian om att du flyttar hem till honom?
MÄ: Alltså han känner ett ansvar för att hjälpa mig, och han har inga problem med att jag är där
FL: men hans kompisar har det, eller?
MÄ: Jag tror att dem gjorde, alltså att dem gjorde problem för Sebastian på grund av det
FL: Du blir problem för Sebastian, för att du bor i hans lägenhet? Via kompisarna?
MÄ: Inte direkt till Sebastian problem, han Sebastian ville alltid jag, no problem. Men hans kompisar de har blivit arga tror jag…
FL: Hur märker du det då?
MÄ: Bara vad jag kände
FL: Hur då?
MÄ: Som mamma kände sådär som de var inte nöjda inte glada
FL: Mhm
MÄ: Jag kände bara
FL: Säger Sebastian nåt?
MÄ: Nej han säger ingenting, han frågar sådär när kommer du, stannar du kvar och sova, kom mamma
FL: Vad är anledningen till att du väljer att flytta in hos Sebastian, och inte av någon av dina andra barn?
MÄ: Jag har jättedålig relation till min dotter. Vi har inte vi har inte pratat med henne på 1.5 år. Jag kan inte (ohörbart) träffa henne
FL: Mhm
MÄ: Och med min mellan son Andre-Felipe så har jag inte så bra på (ohörbart) om det händer, inte jättedåligt men det är inte så bra förhållande.
FL: Mhm
MÄ: Jag har inte känt mig så välkommen (ohörbart) så att liksom jag känner att den enda jag har i hela världen är Sebastian och han har mig

FL: Nu efter händelsen då, ni bor ju någon annanstans, hur tycker du att Sebastian hanterar det här?
MÄ: Kan du förklara igen?
FL: hur hanterar Sebastian den här händelsen?
MÄ: han är lugn, det är konstigt också jag tänker att kanske att han inte är rädd för i så fall skulle han inte vara lugn, men samtidigt så är det konstigt också.

FL: vad får du för tankar då? Nu klipper det om dig tolken
MÄ: Nämen (ohörbart) väldigt mycket (ohörbart) liksom i hela situationen allmänt sätt (ohörbart)
FL: Mhm
MÄ: Jag vet inte vad jag ska tro men jag litar inte på Sebastian, eller på Jonas eller på Sebastians kompisar.
FL: Mhm
MÄ: för att vara ärlig
FL: Mhm
MÄ: Jag känner mig helt otrygg, överallt. Jag känner att dem kanske kommer skjuta mot mig och har panik hela tiden
FL: jag förstår
MÄ: Det är en svår situation som (ohörbart) skulle försvinna jag vet inte alltså jag vet inte det är mycket på en gång
FL: Mhm
MÄ: (ohörbart) nånting, uh Sebastian nånting eller Natalia eller Andre- Felipe (ohörbart)
FL: (Ohörbart)
FL: har ni några frågor? Nej du skakar på huvudet. Då avslutar vi det hör förhöret, klockan är 11:36.

Detta är en sammanfattning av Elin Timmeskog förhör. Hela förhöret finns inspelat och lagrat i FILIP.

Efter förra förhöret med Elin så vet hon att Sebastian har pratat i telefon med tjejer. Hon tror inte att han har haft kontakt med sina vänner som Elin anser att dåliga för honom. Elin har förstått från Sebastian att han har kontakt med sin vän Ito från Stockholm.

Hon berättade om själva händelsen att hon kom hem på kvällen vid 21.00-22.00 tiden och Sebastian 30–40 minuter senare. Hon tror vid förhörstillfället, att Sebastian inte spelade tv-spel, utan han höll på med sin telefon. Hon somnade mellan kl.23.00 och 00.00.

Sebastian sa under natten att han hörde några ovanliga ljud i trapphuset och det hörde hon också. Hon låg i sängen och lyssnade på ljuden utanför. Hon hörde ljuden mellan kl. 02.00-04.00.

Hon hörde flera personer som pratade tyst. Inledningsvis så var hon inte så rädd eftersom hon trodde det var grannarna som pratade.

Hon kan inte säga på vilket språk personerna pratade på. Hon hörde inga detaljer. Hon hörde en tjejröst som blev avbruten, och då kände hon sig lite lugnare eftersom det var en tjej utanför.

Elin hörde att någon dörr utanför öppnades och stängdes, och det var inte porten ut mot gatan, för den låter på ett annat sätt, utan det var en lägenhetsdörr nära dem.

Hon säger också att hon såg att Sebastian hade glömt att låsa dörren, så hon smög fram till dörren, låste dörren och sen gick hon tillbaka till sin säng. Hon säger sedan att det inte går att se om dörren är låst från sängen. De har inget titthål på dörren. Hon uppfattar att dörren inte var låst, halva tiden som personerna var utanför lägenheten.

Ungefär 20–40 min innan explosionen så hörde hon tjejens röst. Efter explosionen tar hon sig till sonens soffa. Hon och sonen frågade varandra vad som hände och båda känner skräck. Sebastian sa inget om vem som låg bakom explosionen eller varför det hände.

Hon gick över till sonens soffa två gånger. Första gången var när hon hörde ljud och andra gången var när dem sköt. När hon går upp första gången, till sonens soffa, så säger han inget direkt till henne. De var båda i chock och lyssnade på ljuden.

De har pratat i efterhand om händelsen, men Sebastian har inte sagt något till henne vem som ligger bakom det här eller varför det hänt.

Sebastian tycker inte om att Elin flyttade med honom från Gävle till Uppsala, för han var tvungen att lämna vänner och sin flickvän kvar. Han har gett henne skulden för att det här hände, men han säger inget om varför eller vem som ligger bakom det.

Elin har berättat för Sebastian efter Elin och Jonas separation, hur deras relation varit, att Jonas är psykopat och har konstiga beteenden. Sebastian tror att det kanske är Jonas som vill dem illa, för det var fyra skott som avlossades och de är fyra i familjen.

Elin är rädd för att det kan vara Sebastians kompisar som är inblandade i det här. Hon litar inte på Sebastian, hans vänner eller Jonas. Hon berättade inga ytterligare detaljer om Sebastians kompisar.

Elin tycker det är konstigt för Sebastian är väldigt lugn efter det som inträffat. Hon tänker att han inte är skyldig till någonting, ibland tänker hon att han inte har något med det här att göra och det är därför han är lugn. Han har inte sagt något om varför det har hänt.

Sebastian är lugn, vilket hon känner är konstigt. Hon tänker att han kanske inte är rädd för han inte har något med det här att göra. Han borde vara orolig utifrån vad som hänt.

Sebastian har inte berättat något för henne som gör att det finns någon anledning att skjuta genom deras lägenhetsdörr. Han säger ingenting till henne.

Hans nuvarande tjej heter Sonja och bor i Brynäs, Gävle. Hon har iranskt påbrå. Sebastian ska hälsa på henne i helgen.

Hon har sökt kontakt med socialtjänsten för sin oro för sin son.

I tjänsten

Kristina Söderström

Polisen

PM

Hällkistgatan 22, Uppsala.

Signerad av

Signerad datum

Enhet	Diarienr
Region Stockholm, BF-IGV 7 LPO Farsta	5000-K1074918-22

Uppgiftslämnare	Datum	Tid
Hentschel, Mikael	2022-10-10	19:09

Beslag verkställt	Material för analys
Nej	Nej

Mottaget	Mottaget datum	Tid

Sätt på vilket uppgift lämnats

Upprättad av
Mikael Hentschel

Involverade personer	Personnummer/Orgnr	Roll
Dziczek, Karina Anna		Berörd person

Uppgiften avser

Uppgift

Vid granskning av gps tillhörande taxi PFO613 den 10 september så ser jag flera resor på Ingvarsgatan och Hällkistgatan. Tidpunkten taxin befinner sig på de gatorna är vid cirka 03:00 på natten samt sen senare på dagen vid 19 tiden. (Se bilder i bilaga). Området verkar vara ett bostadsområde och det saknas uppenbar naturlig orsak till att taxin befinner sig på platsen samt gör längre stopp på Hällkistgatan. Då jag av erfarenhet vet att kriminella vid andra tidpunkter hyrt bostäder/villor vid brott så väljer jag att söka i området efter hus som går att hyra. Jag söker efter bostäder som går att hyra i området på alla de större uthyrningssajterna (Blocket bostad, Hotels, Airbnb samt Trivago). Jag hittar endast ett hus i det området och det ligger på Hällkistgatan 22 som finns registrerat på Airbnb.

Jag väljer att ringa ägaren av huset som heter Göran Berggren och han bekräftar att huset finns tillgängligt för uthyrning genom Airbnb. Jag frågar honom om eventuella bokningar i september och han berättar att han endast haft en uthyrning under september månad. Han berättar vidare att det är den enda bokningen han haft som det varit något problem med. Göran berättar kortfattat att Airbnb endast kan hyras av registrerade medlemmar som bekräftat sin identitet genom mobilt bank-id. För den aktuella bokningen så lägger han ut huset som tillgänligt för uthyrning den 8 september och får en bokning väldigt snabbt, redan den 9 september till och med den 11 september. Bokningen göras av en kvinna som heter Karina Dziczek som säger sig bo i Haninge, hon tillsammans med pojkvän ska till Uppsala under helgen för att besöka familj som är sjuk säger hon.
De får hyra huset under helgen och får en kod till en låst box vid dörren som innehåller nyckeln till huset. Således träffas de aldrig utan incheckningen sker helt på distans.
Göran med fru behöver däremot hämta sina röstkort som blir kvar i huset och gör det kring klockan 11:00 den 10 september. Innan de kommer fram så stämmer de av detta med Karina som säger att det går bra att komma, vidare så uppger hon att hennes pojkvän ligger och sover i källaren.
Göran går in i huset och reagerar på en del saker som nu finns i huset, dels så står en el-sparkcykel på laddning i köket. Det finns lustgastuber i vardagsrummet och använda ballonger utspridda överallt. Godispapper på golvet och det är allmänt väldigt stökigt. Göran hämtar de han ska och lämnar sedan huset igen.
Utcheckningen minns han vara som tidig på söndagen den 11 september. Han beskriver

vidare att när han kommer till huset så är altandörrarna öppna, det finns ett svart märke i köket från att någon kört el-sparkcykeln där inne. Vidare så har de varit i rum som inte ingår i uthyrningen och lämnat kvar flaskorna med lustgas samt en filt. Göran tar kontakt med Karina angående skadan på golvet samt de kvarlämnade sakerna och det sker på sms på telefonnummer 0723864246. Hon berättar att hon inte vill ha tillbaka varken filten eller lustgastuberna, hon lovar att ersätta Göran med pengar för skadan men gör aldrig det. Göran uppger att han endast rört de tre flaskorna med lustgas en gång för att lägga ner dem i en tom papperspåse. Sen lägger han papperspåsen i förrådet för att senare slänga dem på återvinningen men det har han inte hunnit göra än. Göran får instruktioner om att absolut inte slänga flaskorna samt inte röra dem igen i avvaktan på polis. Göran uppger att de även rört saker i vissa rum som fönster och dylikt som han inte rengjort.

Vid slagning på Karina Dziczek genom mobilnummer så står hon som folkbokförd på Bidevindsgränd 11 i Vega. Se bilaga.

Se även länk till Airbnb sidam för uthyrning i anteckning samt bilder från annonsen i bilaga.

PM upprättat i tjänsten av Mikael Hentschel.

o.se/rooms/658686267280045368?adults=1&children=0&infants=0&location=Uppsala%2C%20Sverige&check_in=2022-10-14&check_out=2022-10-19&federated_search_id=5aa9bf49-05ea-4ed9-9956-3a9cfc381593&source_impression_id=p.

airbnb

Påbörja din sökning

Bli värd

Trivsam och ombonad villa centralt Uppsala

★ 5,0 · 6 omdömen · Svartbäcken, Uppsala län, Sverige

Dela Spara

Hela boendet (villa) med värden Göran

6 gäster · 3 sovrum · 3 sängar · 1 badrum

Särskild arbetsyta
Ett eget rum med wifi som är väl lämpat för arbete.

Bra läge
100 % av de senaste gästerna gav platsen fem stjärnor.

Bra incheckningsupplevelse

1 800 kr SEK natt ★ 5,0 · 6 omdömen

INCHECKNING	UTCHECKNING
2022-10-14	2022-10-19

GÄSTER
1 gäst

AVBOKNINGSPOLICYER

Ej återbetalningsbar · 11 235 kr SEK totalt

100 % av de senaste gästerna gav platsen fem stjärnor.

Bra incheckningsupplevelse
100% av nyliga gäster gav incheckningsprocessen fem stjärnor.

aircover

Varje bokning inkluderar gratis skydd om värden avbokar, om det finns felaktigheter i boendet och vid andra problem som svårigheter att checka in.

Läs mer

Här bor ni bekvämt och med hög trivselfaktor. En öppen planlösning i entréplanet med plats för den stora familjen. Två stora möblerade verandor för mysiga stunder med utsikt över en lummig trädgård.
Ett välutrustat kök med gasspis och dubbla elugnar gör matlagningen till en rolig aktivitet. Närheten till centrum, Fyrishov med äventyrsbad, joggingspår, frisbeegolfbana och Gamla Uppsala kyrka och kungshögarna gör att detta boende erbjuder många aktiviteter. Bastu och jacuzzi finns i badrummet.

Vad detta boende erbjuder

- Utsikt mot trädgården
- Wifi – 27 Mbit/s
- Gratis parkering inkluderad
- HDTV med Chromecast, Netflix, standardutbud av kabel-TV
- Gratis torktumlare i enheten
- Kök
- Särskild arbetsyta
- Privat bastu
- Tvättmaskin
- ~~Kolmonoxidlarm~~

Visa alla 57 bekvämligheter

1 800 kr SEK natt ★ 5,0 · 6 omdömen

INCHECKNING	UTCHECKNING
2022-10-14	2022-10-19

GÄSTER
1 gäst

AVBOKNINGSPOLICYER

- Ej återbetalningsbar · 11 235 kr SEK totalt
- Återbetalningsbar · 12 412 kr SEK totalt
  Gratis avbokning innan 13 okt.. Avboka innan incheckning den 14 okt. för en delvis återbetalning.

Reservera

Du debiteras inte än

Visa prisuppgifter

Totalt 11 235 kr SEK

Rapportera den här annonsen

Polisen

Datum
2022-10-11

Diarienummer
u0060682

Bildbilaga

ANTECKNINGAR

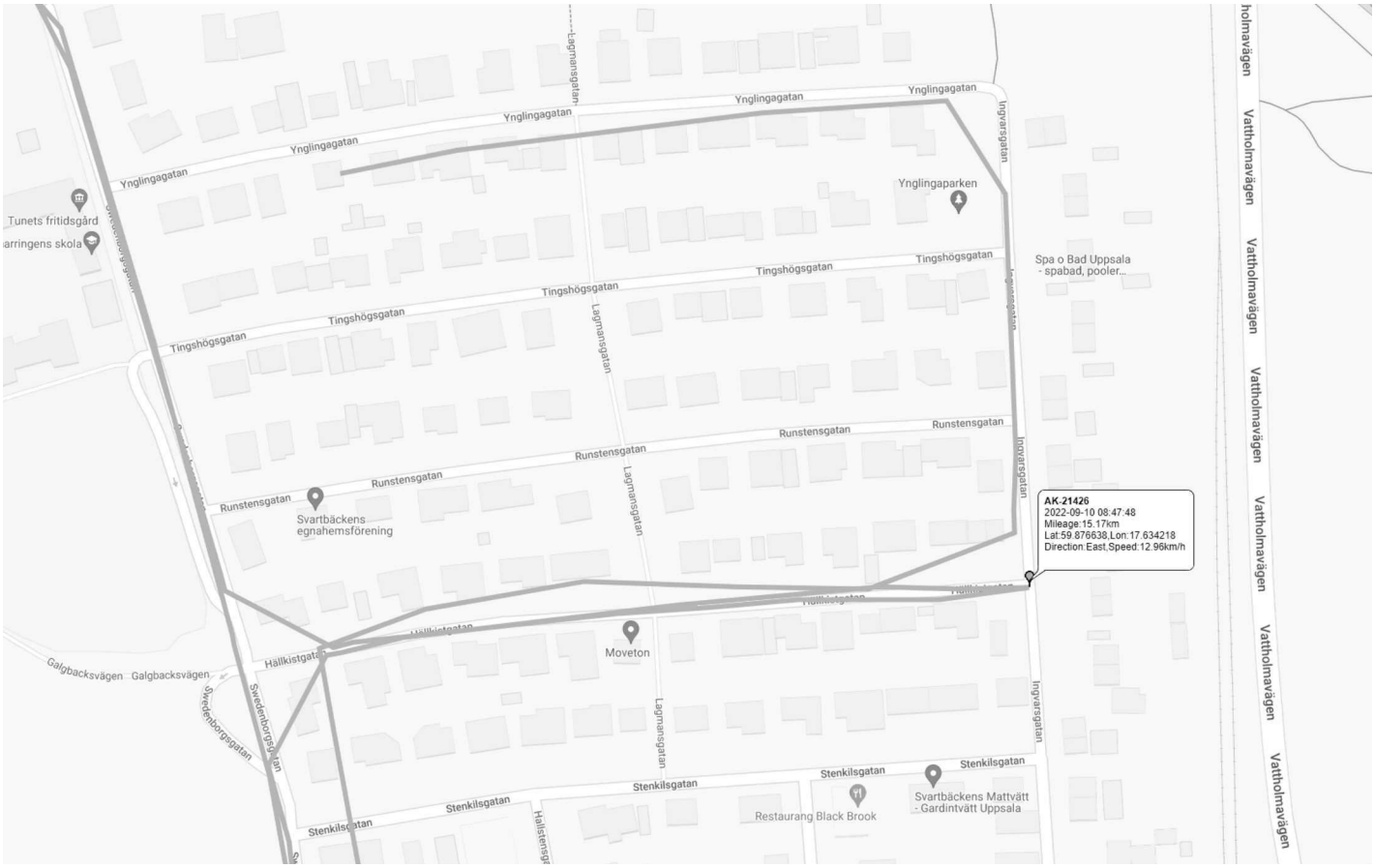

1. Bilder från gps, observera att visad tid är 6 timmar då program är inställt på tid i Hongkong. För verklig tid ta därför bort 6 timmar från visad tid.

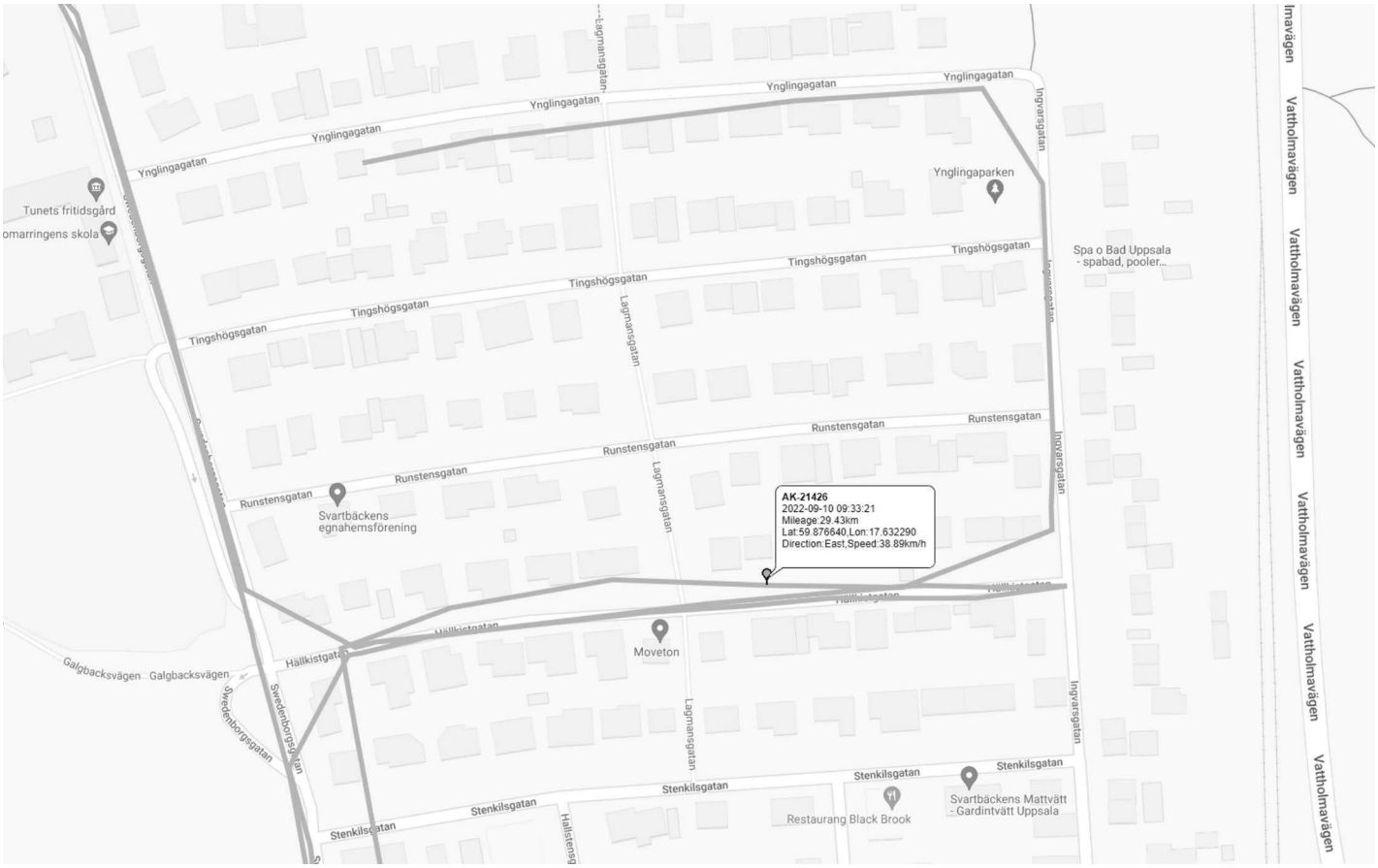

2. Bilder från gps, observera att visad tid är 6 timmar då program är inställt på tid i Hongkong. För verklig tid ta därför bort 6 timmar från visad tid.

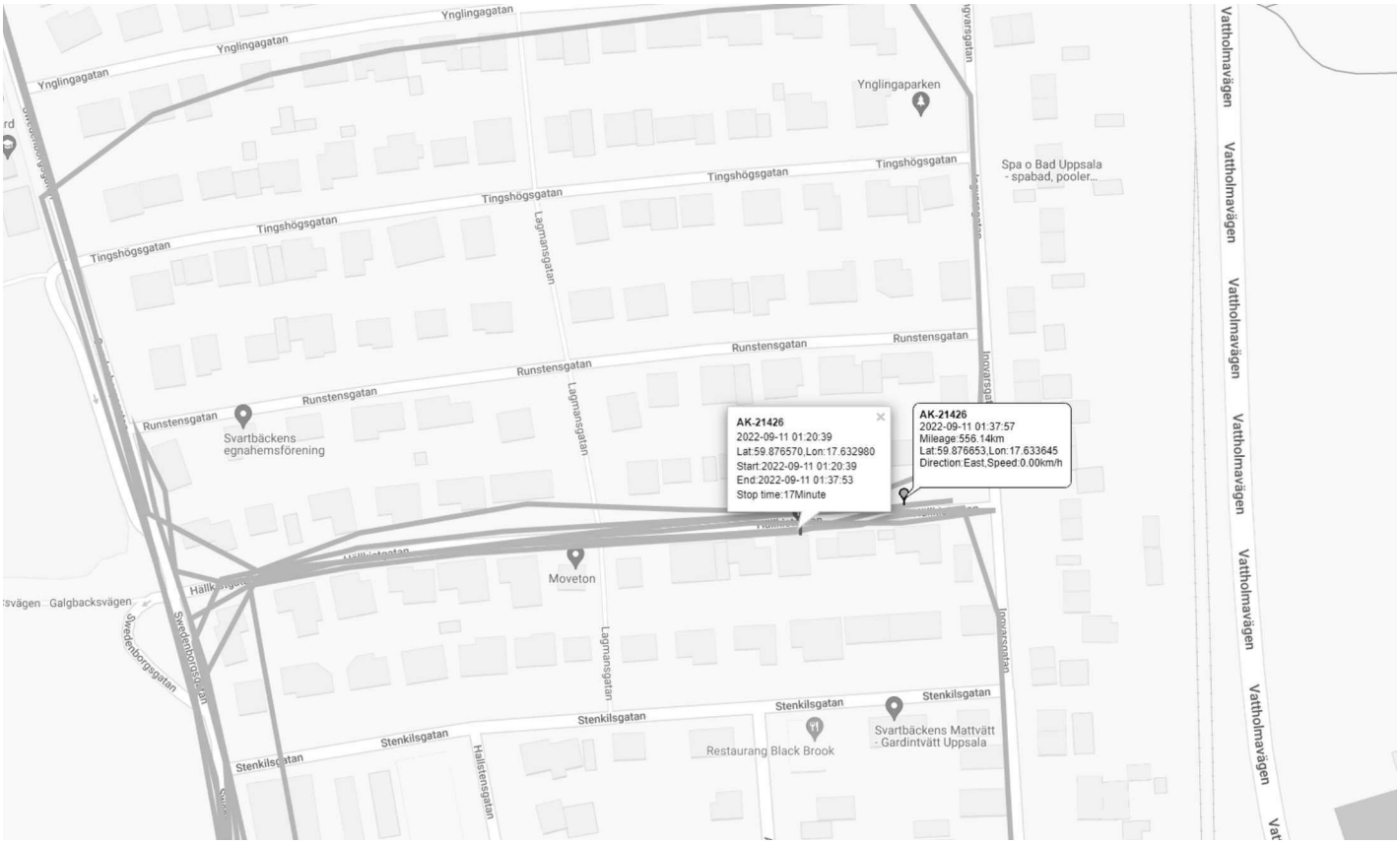

3. Bilder från gps, observera att visad tid är 6 timmar då program är inställt på tid i Hongkong. För verklig tid ta därför bort 6 timmar från visad tid.

4. Bilder från gpsBilder från gps, observera att visad tid är 6 timmar då program är inställt på tid i Hongkong. För verklig tid ta därför bort 6 timmar från visad tid.

Polisen

Datum
2023-01-23

Diarienummer
5000-K1074918-22

Bildbilaga

ANTECKNINGAR

Konversation mellan vittnet Göran Berggren och Karina Dziczek. Foto taget av insp Söderström 2022-10-17.

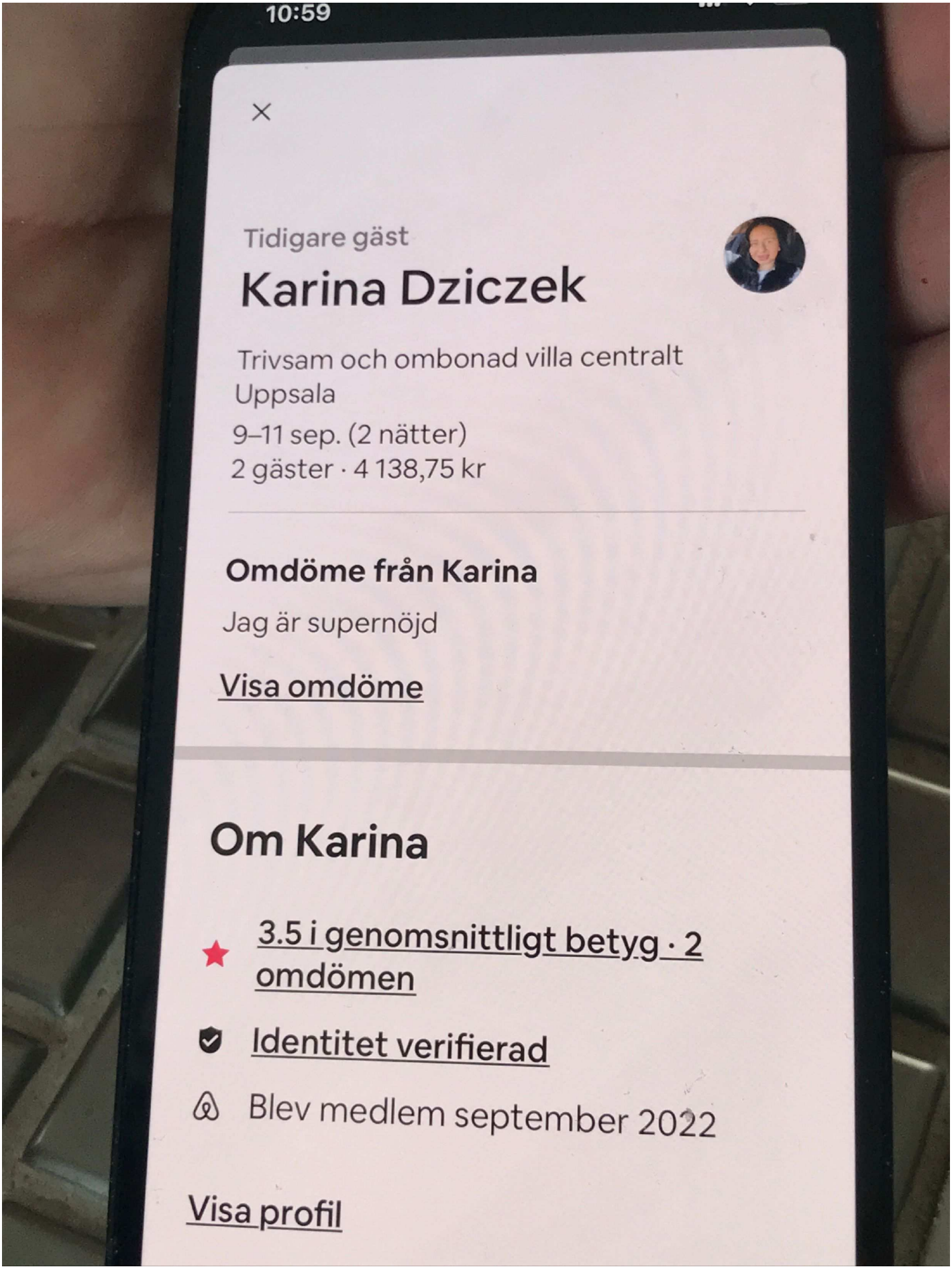
10:59
Tidigare gäst
Karina Dziczek
Trivsam och ombonad villa centralt Uppsala
9–11 sep. (2 nätter)
2 gäster · 4 138,75 kr
Omdöme från Karina
Jag är supernöjd
Visa omdöme
Om Karina
3.5 i genomsnittligt betyg · 2 omdömen
Identitet verifierad
Blev medlem september 2022
Visa profil

1. Airbnb

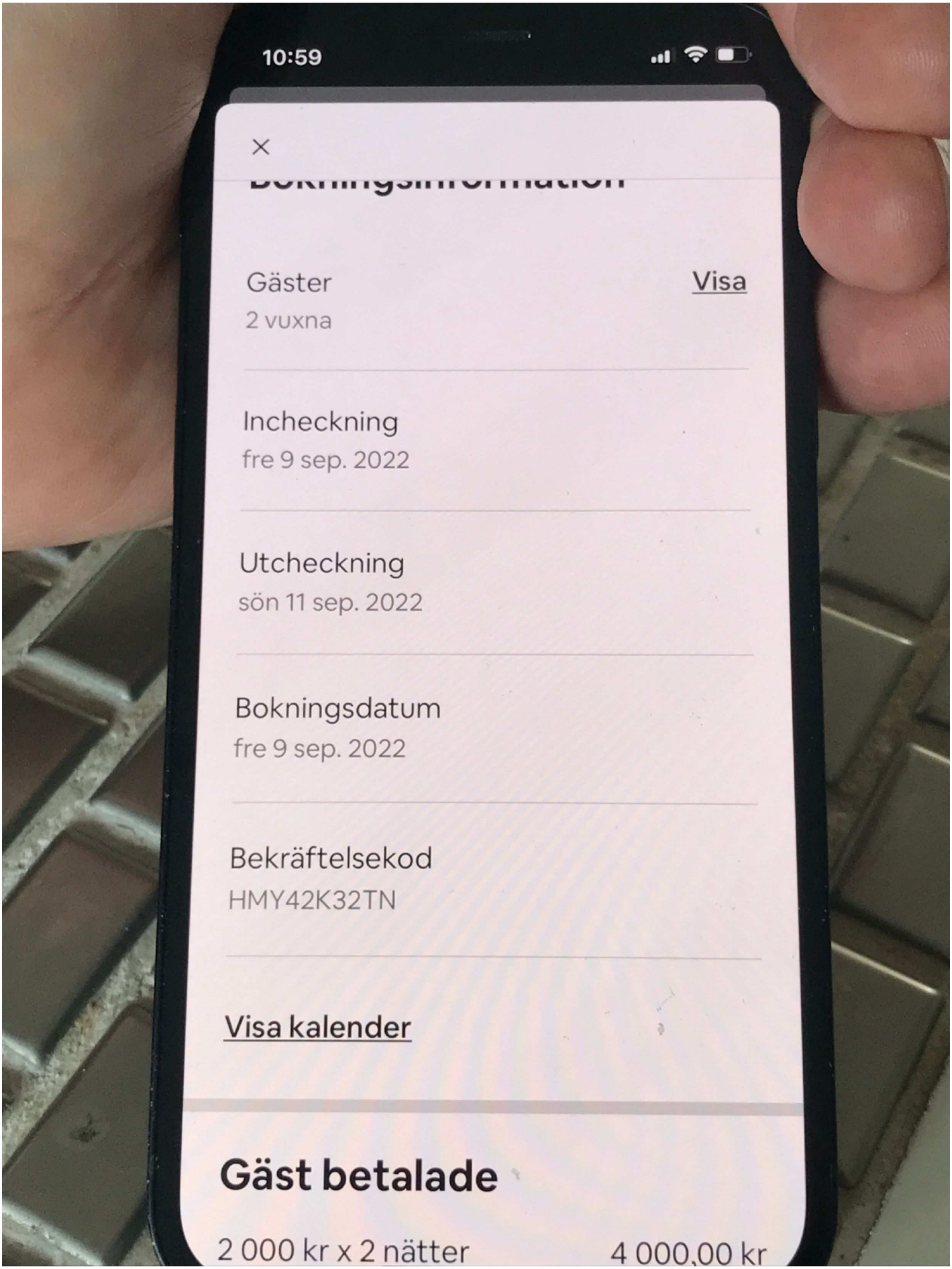
10:59
Gäster
Visa
2 vuxna
Incheckning
fre 9 sep. 2022
Utcheckning
sön 11 sep. 2022
Bokningsdatum
fre 9 sep. 2022
Bekräftelsekod
HMY42K32TN
Visa kalender
Gäst betalade
2 000 kr x 2 nätter
4 000,00 kr

2. Airbnb

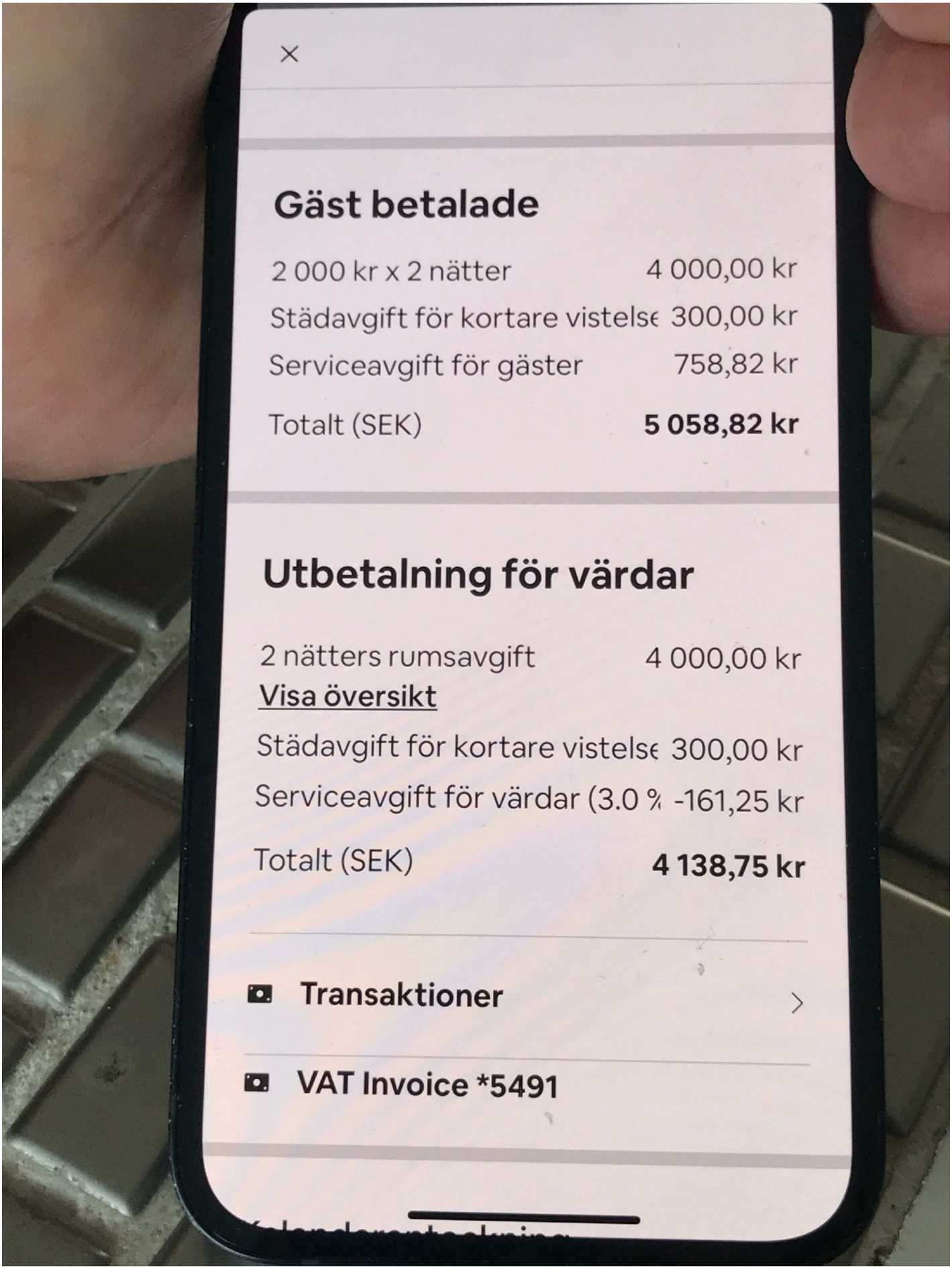
Gäst betalade
2 000 kr x 2 nätter 4 000,00 kr
Städavgift för kortare vistelse 300,00 kr
Serviceavgift för gäster 758,82 kr
Totalt (SEK) 5 058,82 kr
Utbetalning för värdar
2 nätters rumsavgift 4 000,00 kr
Visa översikt
Städavgift för kortare vistelse 300,00 kr
Serviceavgift för värdar (3.0 % -161,25 kr
Totalt (SEK) 4 138,75 kr
Transaktioner
VAT Invoice *5491

3. Airbnb

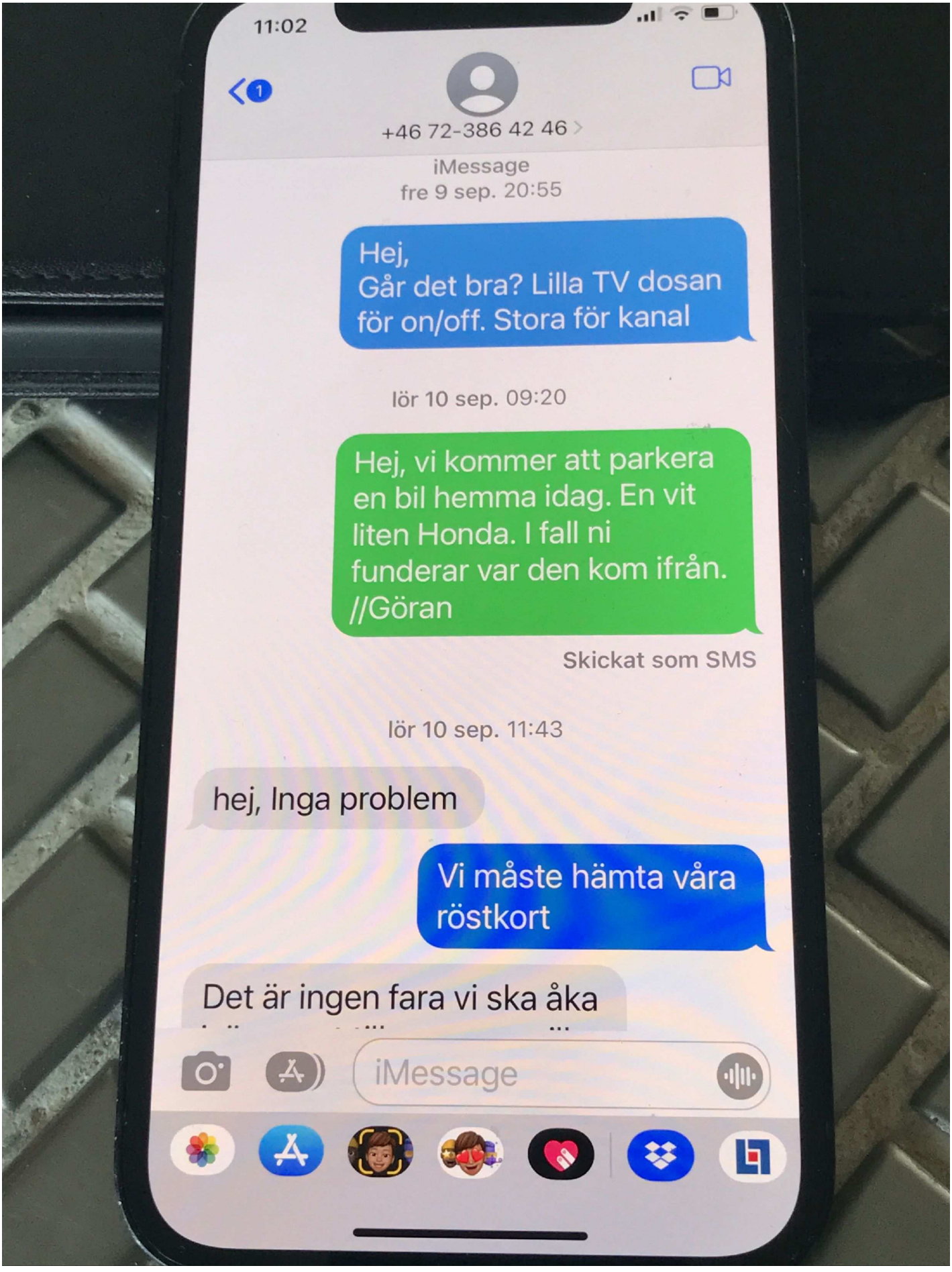

4. Sms mellan Karina och Göran.

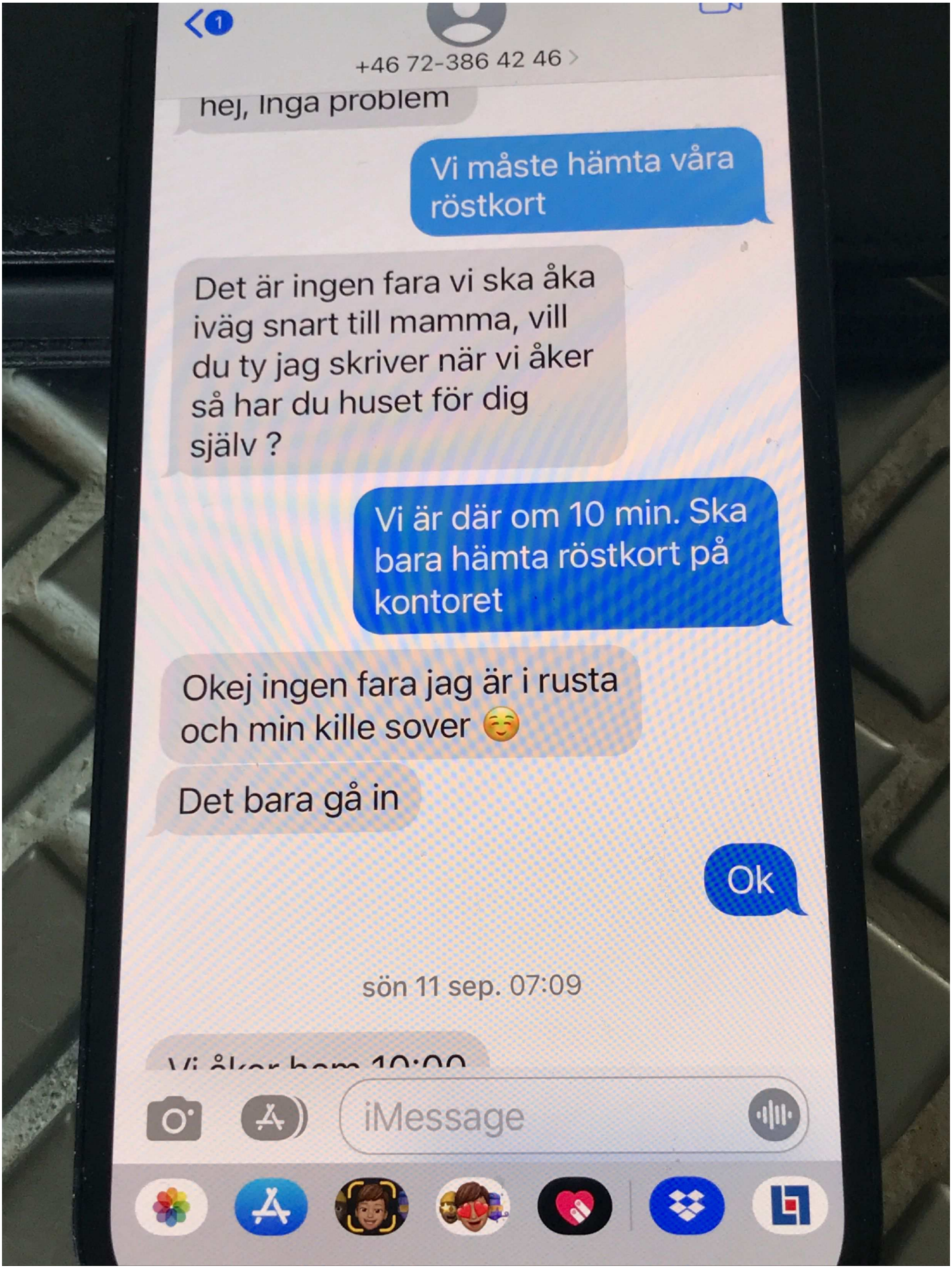

5. Sms mellan Karina och Göran.

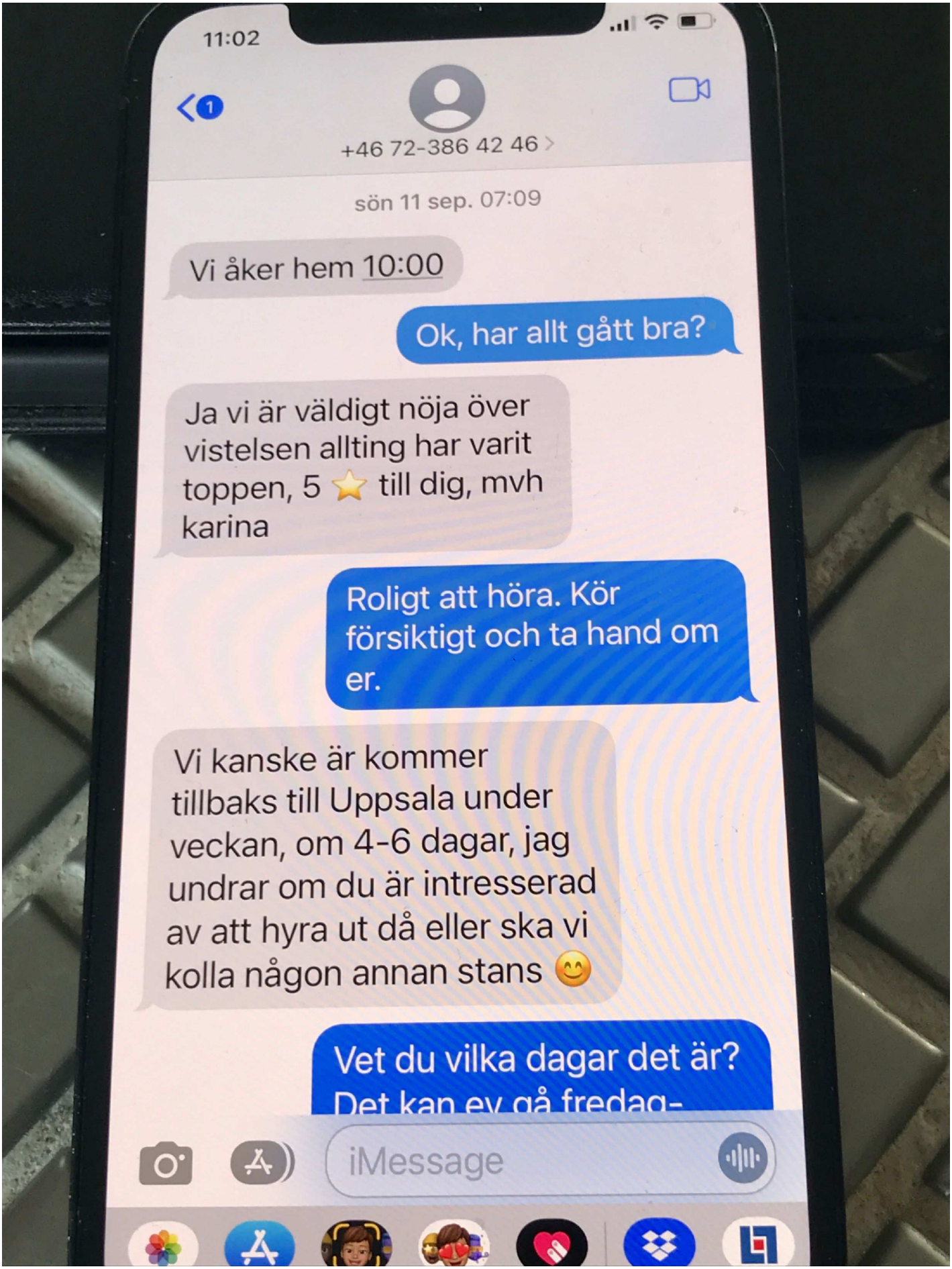

6. Sms mellan Karina och Göran.

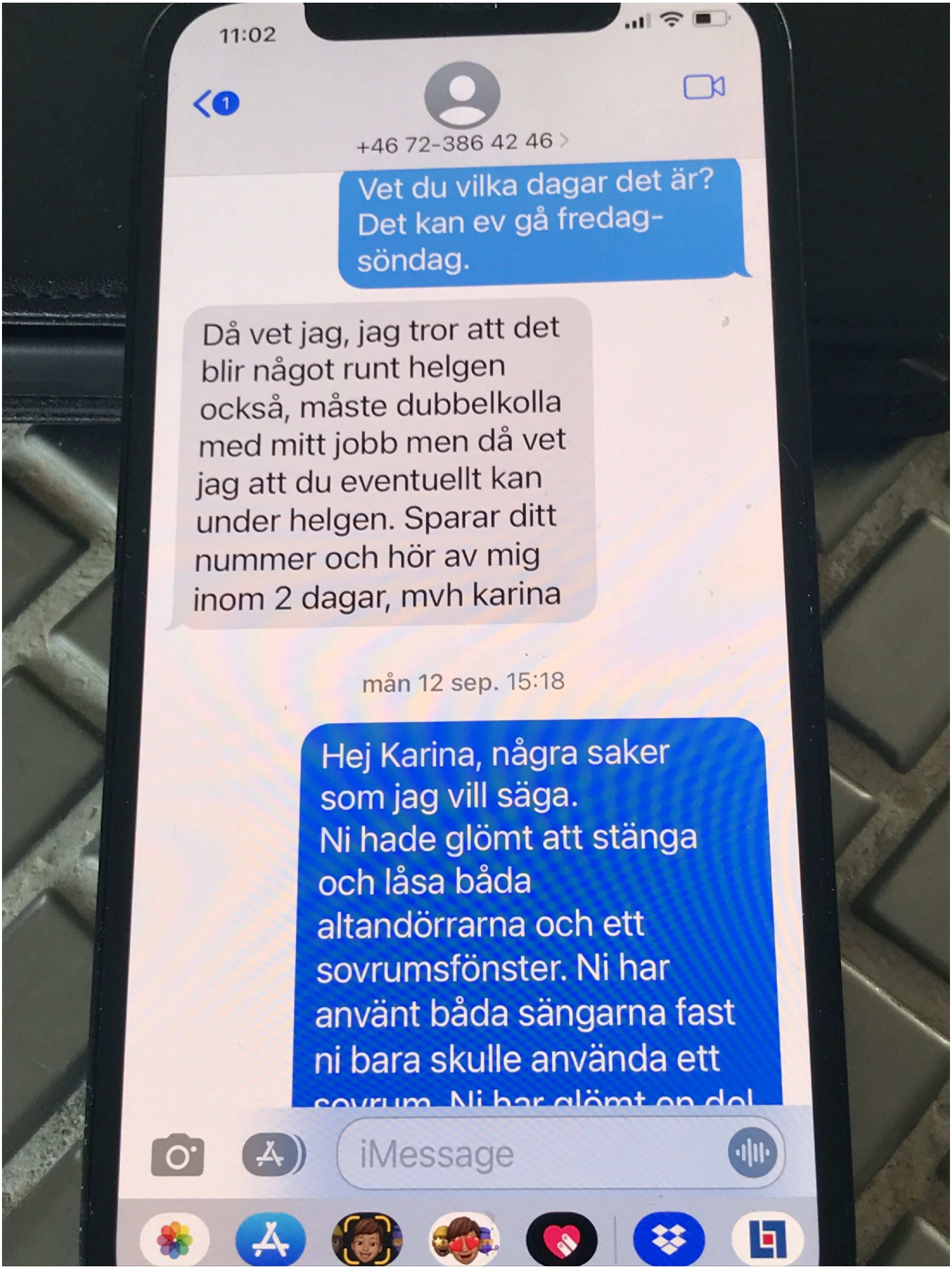

7. Sms mellan Karina och Göran.

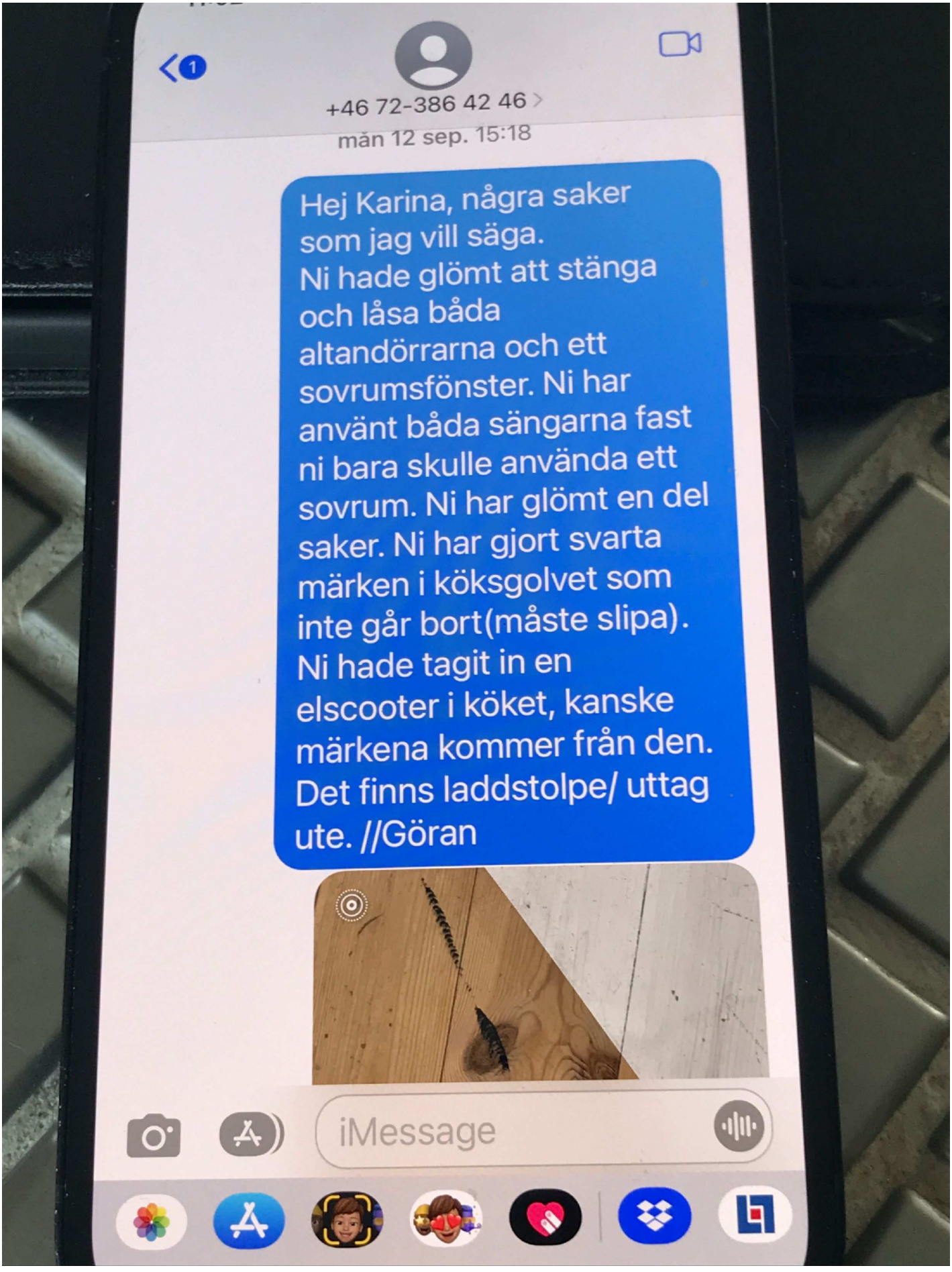

8. Sms mellan Karina och Göran.

9. Sms mellan Karina och Göran.

10. Sms mellan Karina och Göran.

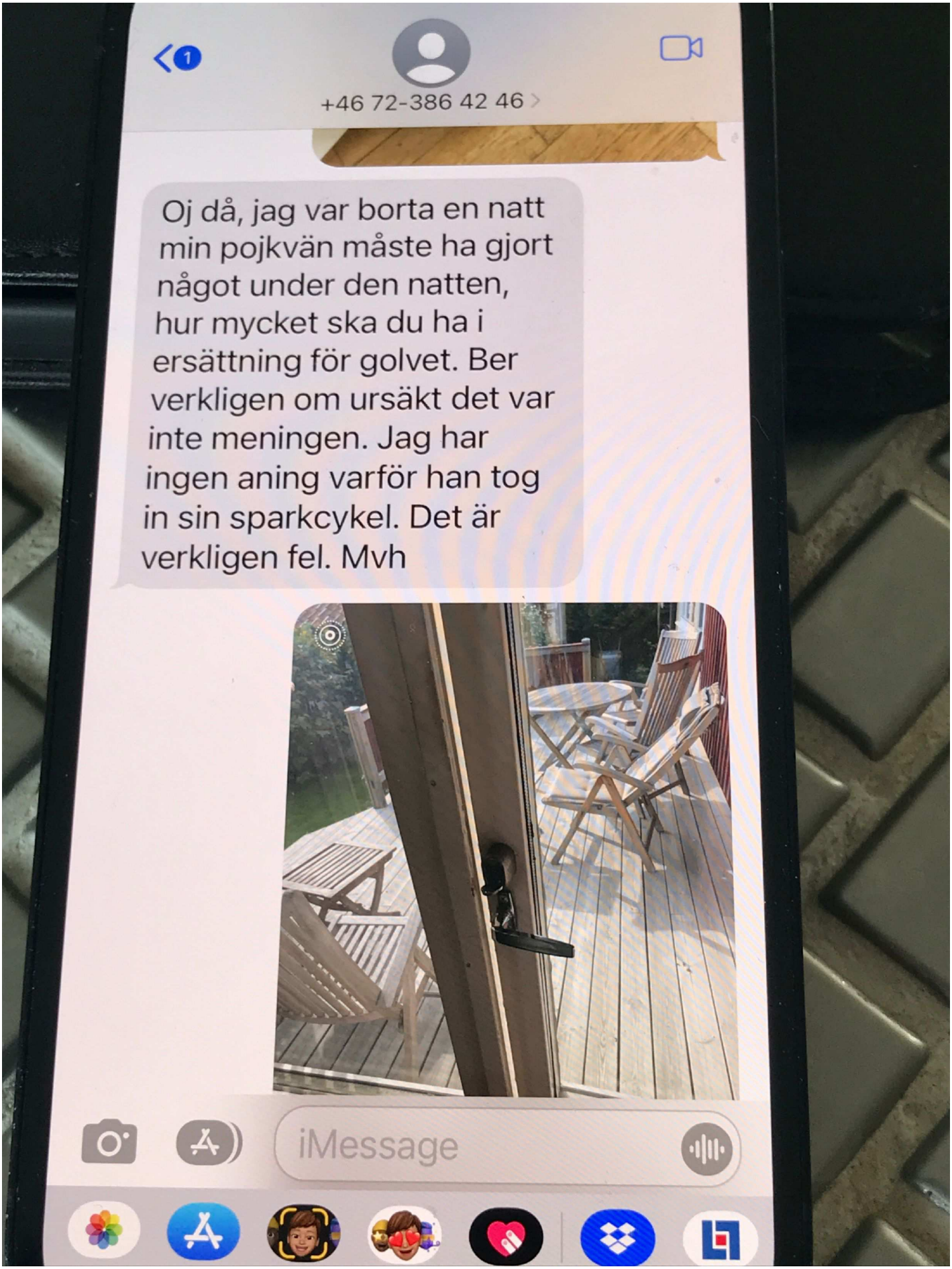

11. Sms mellan Karina och Göran.

12. Sms mellan Karina och Göran.

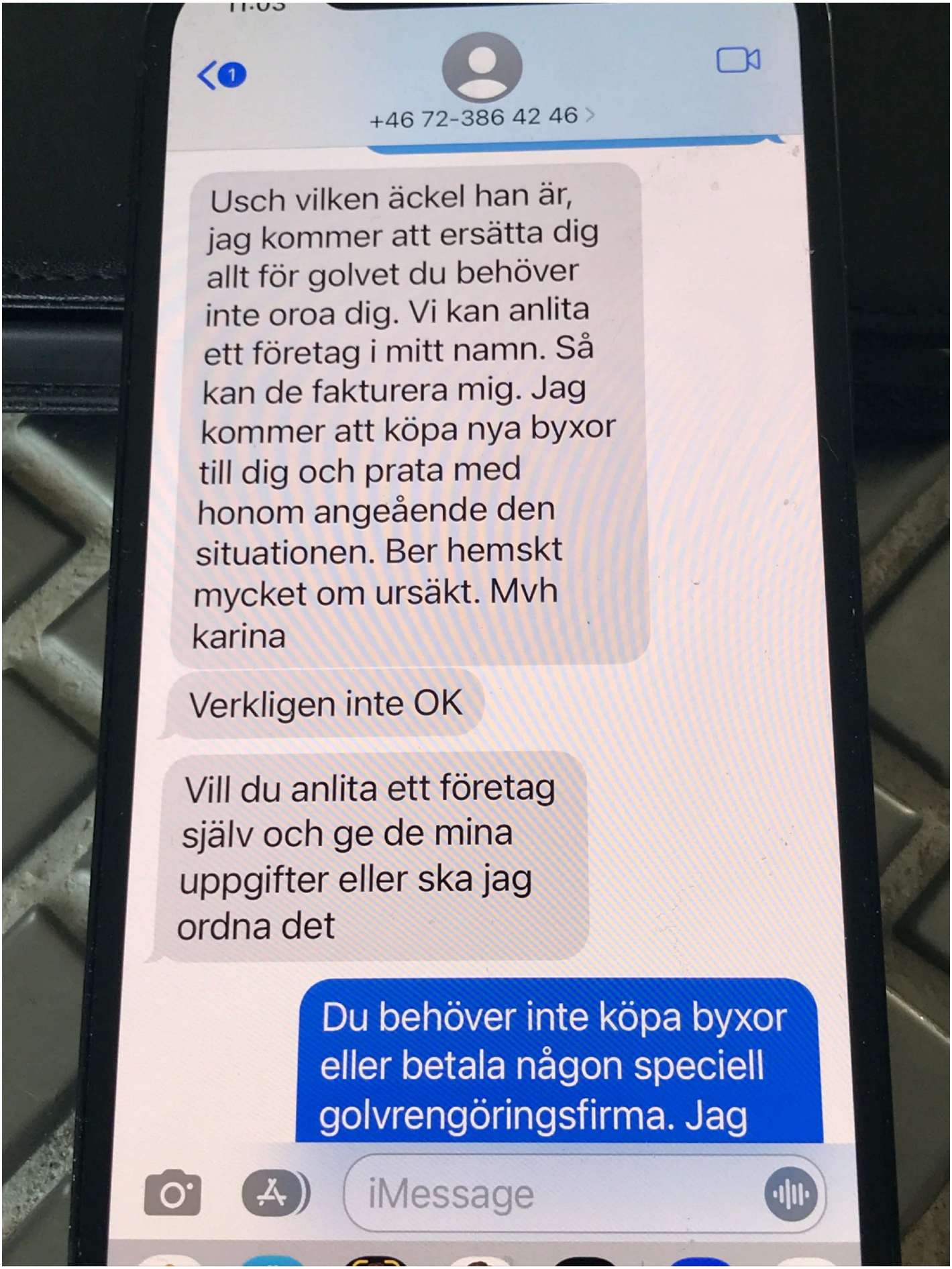

13. Sms mellan Karina och Göran.

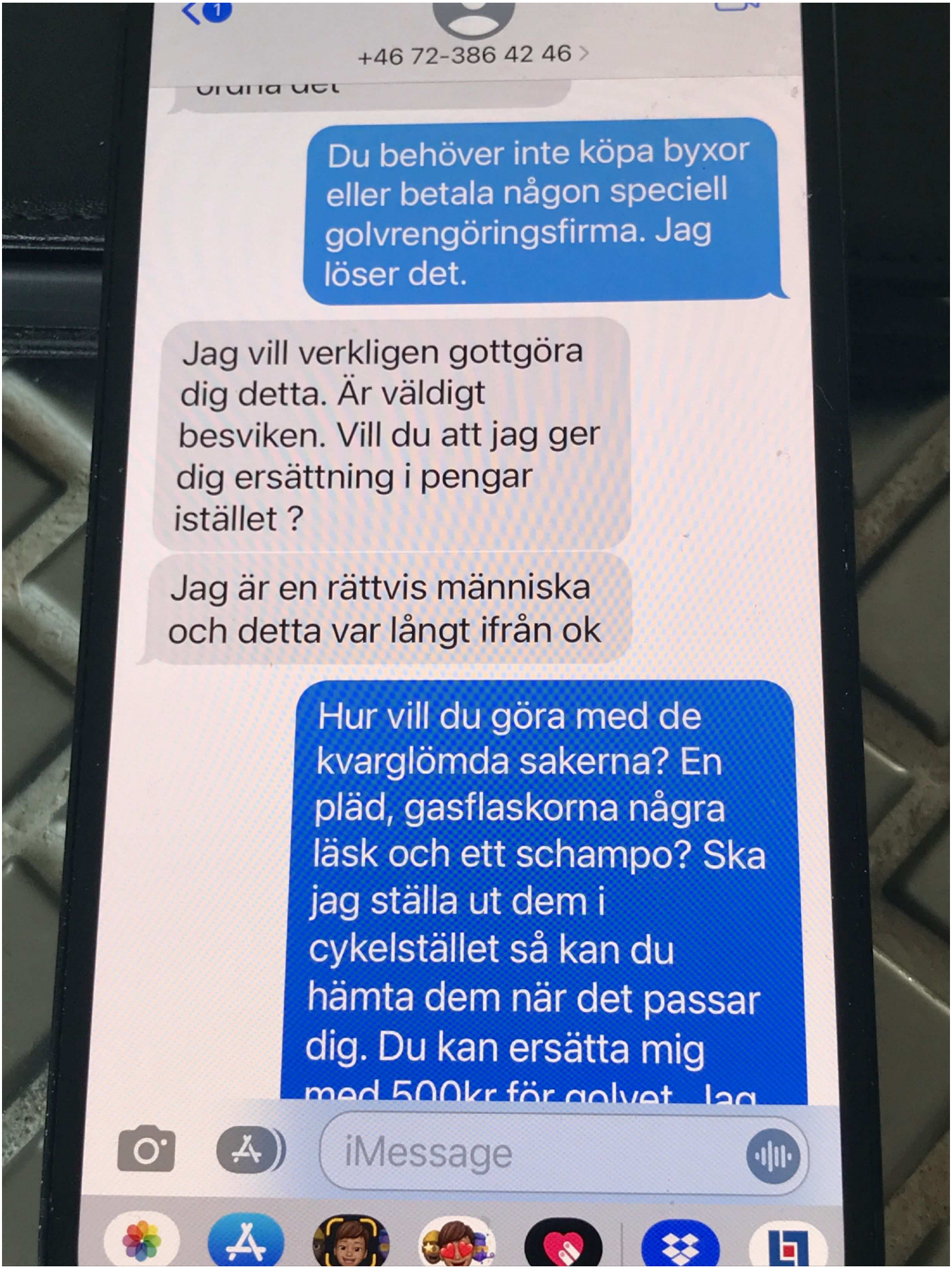

14. Sms mellan Karina och Göran.

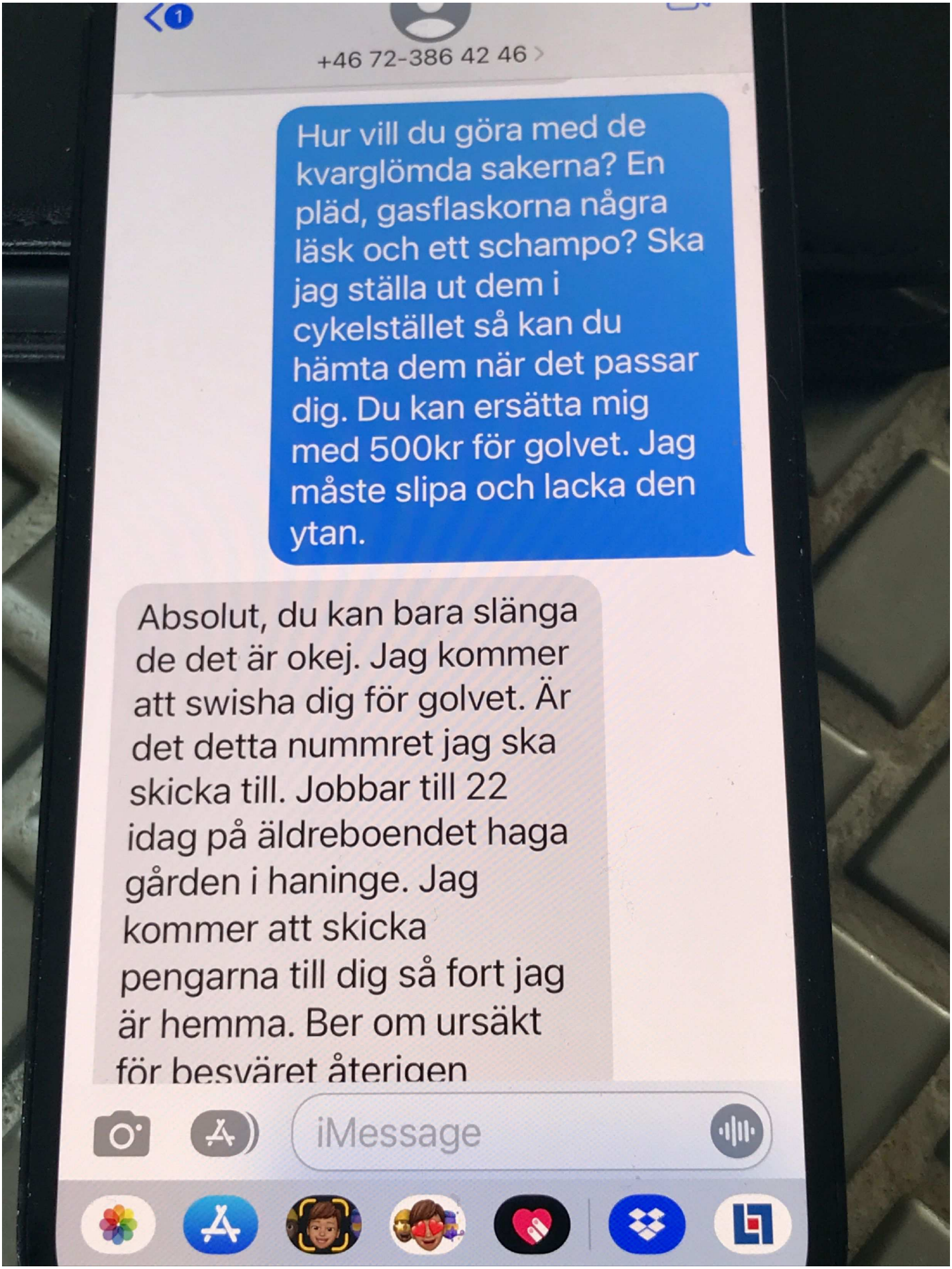

15. Sms mellan Karina och Göran.

16. Sms mellan Karina och Göran.

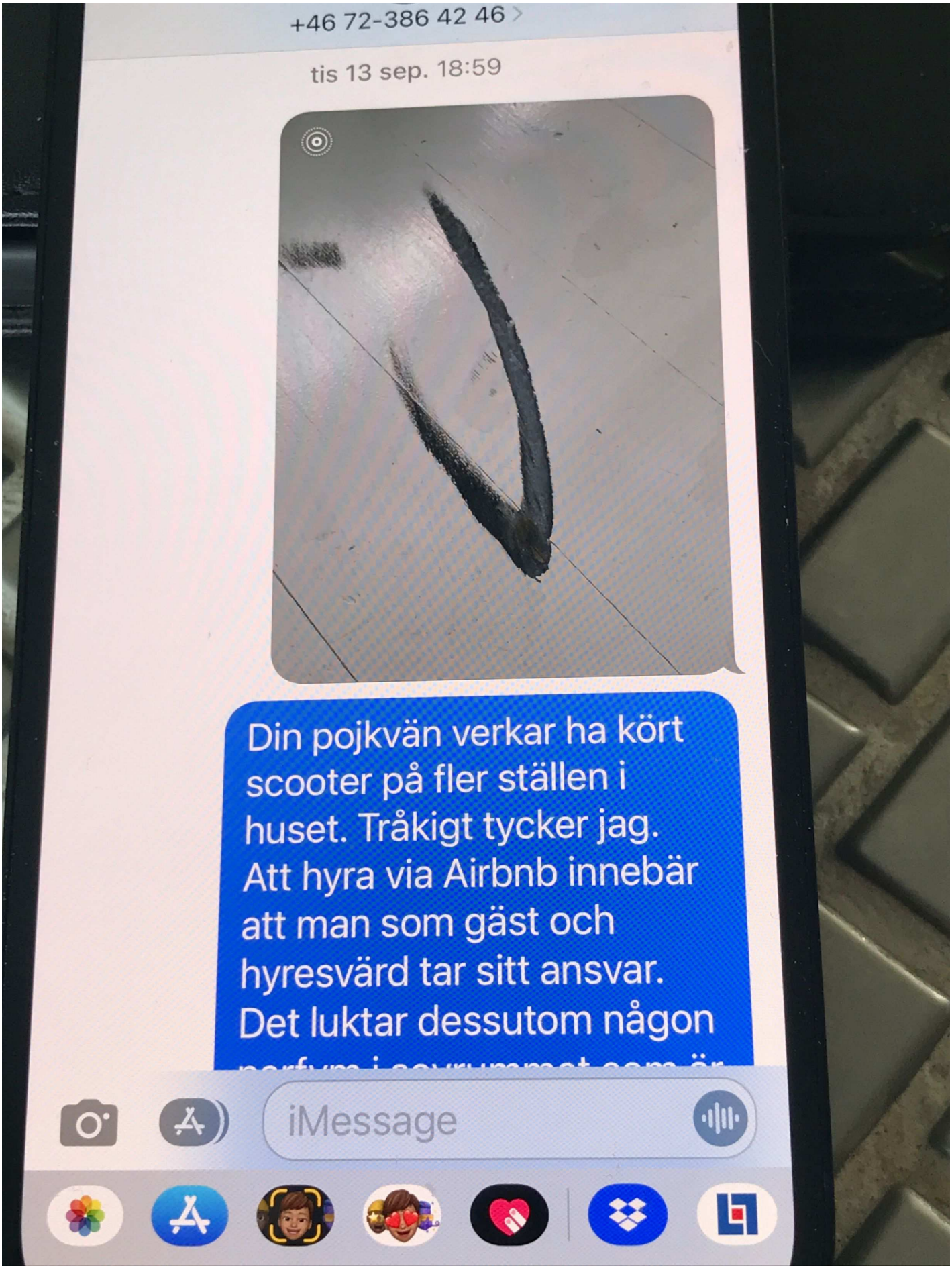

17. Sms mellan Karina och Göran.

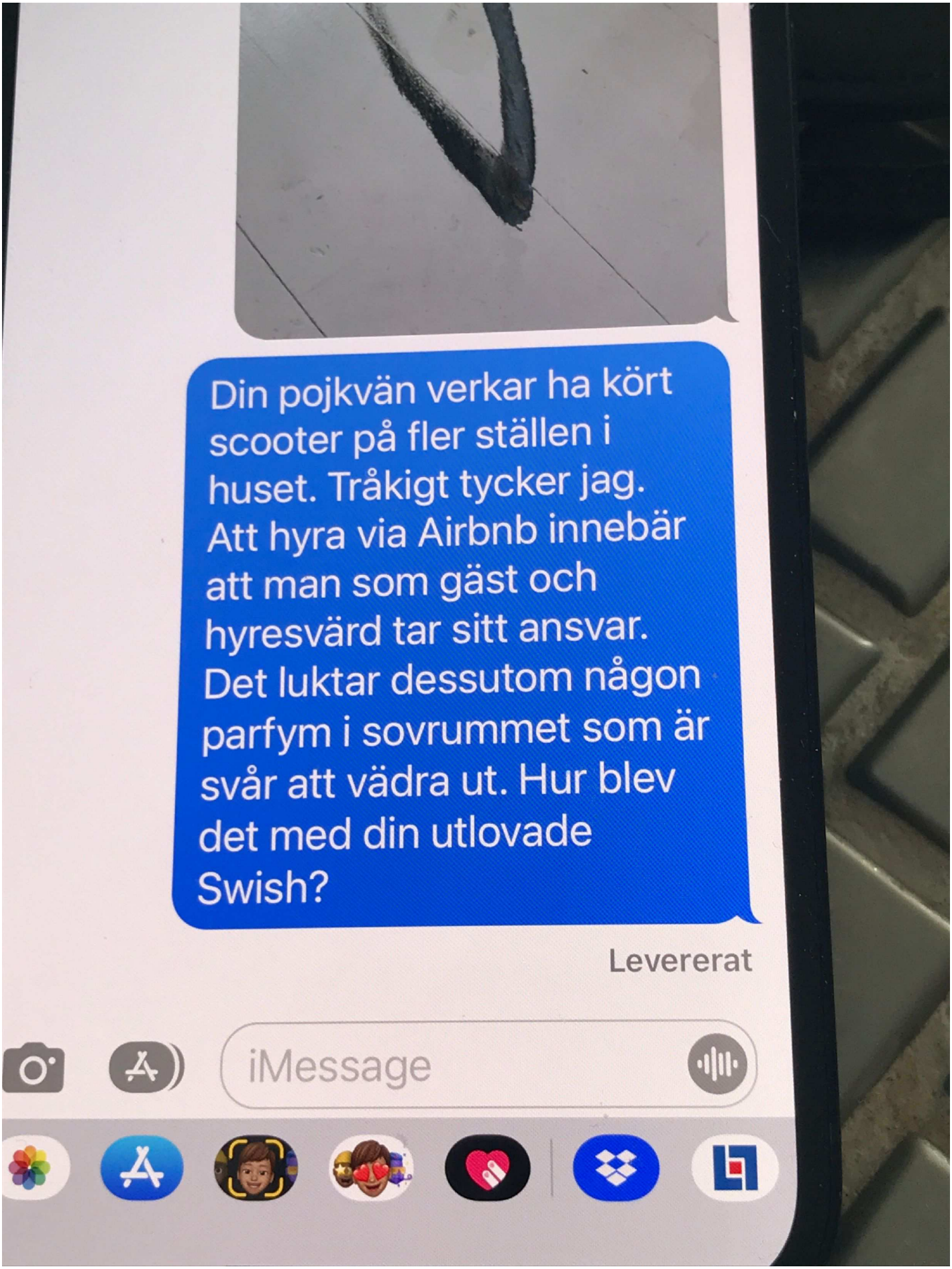

18. Sms mellan Karina och Göran.

Polisen

PM

Signerad av

Signerad datum

Enhet	Diarienr
Region Mitt, Grova brott 1 PO Uppsala	5000-K1074918-22

Uppgiftslämnare	Datum	Tid
Rönnelöw, Jenny	2022-10-10	15:09

Beslag verkställt	Material för analys
Nej	Nej

Mottaget	Mottaget datum	Tid

Sätt på vilket uppgift lämnats

Upprättad av
Jenny Rönnelöw

Uppgiften avser
Omständigheter kring beslag av lustgaspatroner Hällkistgatan 22

Uppgift

Vid granskning av gps tillhörande taxi PFO613, den 10/9, finns uppgifter om gps positioneringar där flera resor gjorts på Hällkistgatan och Ingvarsgatan i Svartbäcken Uppsala. Efter granskning saknas en uppenbar naturlig orsak till att taxin befinner sig på platsen vid de olika tidpunkterna och gör längre stopp på Hällkistgatan. Då det finns tidigare erfarenhet av att kriminella hyr bostäder i anslutning till brott för bla rekonstruktion gjordes en sökning på de större uthyrningssajterna med träff på Hällkistgatan 22 som hyrs ut via Airbnb.
(Se PM Hällkistgatan 22 daterat 2022-10-10)

Göran Berggren bor på Hällkistgatan 22, i Svartbäcken i Uppsala. Huset brukar han hyra ut via Airbnb och huset var uthyrt tiden 9-11/9-2022 till en Karina Dziczek.

Göran och frun hade glömt sina röstkort och kontaktade Karina som hyrde huset aktuell tidpunkt. Karina sa att det gick bra att komma till huset för att hämta röstkorten vilket de gör den 10/9. När de kom till huset såg de att det låg lustgaspatroner och utspridda ballonger i vardagsrummet vilket de tyckte var konstigt. Det var stökigt i huset och en elsparkcykel stod på laddning i köket. Dessa omständigheter gjorde att Göran blev misstänksam på de som hyrde huset. Lustgaspatronerna fanns kvar efter att hyresgästerna städat och flyttat ut varför Göran ställde de i förrådet för att senare lämna de på återvinningen.

Kontakt togs med Göran (10/10) för att stämma tid för att hämta lustgaspatronerna och hålla ett förhör med Göran på plats gällande omständigheter kring uthyrningen av huset den aktuella perioden. Göran och hans fru befann sig då i Spanien och kommer hem 17/10. Det bestämdes då att polisen skulle åka hem till Göran och hämta lustgaspatronerna för att ta de i beslag.

Huset hyrdes för tillfället ut till ett sällskap från Boston mellan 7/10-12/10 som är i Uppsala på konferens.
Pa Rönnelöw och Insp Söderström åkte till huset 10/10 och fick prata med två personer ur sällskapet från Boston som hyr huset. Göran ringdes upp och pratade med de som hyr huset och informerade de om att polisen skulle ta med sig lustgaspatronerna som stod i en kartong i förrådet och ballonger, som låg i en låda i köket, som tidigare hyresgäster brukat.

Lustgaspatronerna och ballongerna togs i beslag.

Polisen

PM

Lustgastuber

Signerad av

Signerad datum

Enhet
Region Mitt, Grova brott 1 PO Uppsala

Diarienr
5000-K1074918-22

Uppgiftslämnare	Datum	Tid
Söderström, Kristina	2022-12-19	10:32

Beslag verkställt	Material för analys
Nej	Nej

Mottaget	Mottaget datum	Tid

Sätt på vilket uppgift lämnats

Upprättad av
Kristina Söderström

Uppgiften avser
Lustgastuber på Hällkistgatan

Uppgift

I polisens utredning har det framkommit uppgifter att Karina Dziczek har hyrt ett hus på Hällkistgatan 22 i Uppsala, under perioden 9-11 september 2022.
Förhör har hållits med fastighetsvärden Göran Berggren. I detta PM redogörs att det påträffades lustgastuber i fastigheten och att NFC har säkrat spår som går till Rayan Abou Seif.

I förhör med värden så uppgav han att när han kom hem till fastigheten den 11 september så fanns ingen person kvar i huset. När han och hans fru började städa så fann dem en kartong med tre lustgastuber i det uthyrda rummet i källaren, samt en förpackning ballonger i köket.

Göran hade inte slängt föremålen så insp Söderström och insp Rönnelöw, åkte till adressen och tog dem i beslag i syfte att spårsäkra föremålen. Lustgastuberna stod i ett garage medan ballongerna låg i en kökslåda i köket.

Föremålen har fotograferats av NFC och fotobilagan finns som bilaga i detta PM, märkt bilaga 1.
NFC har säkrat DNA spår på lustgasflaskorna och där blev det träff på Rayan Abou Seif +4.

I tjänsten
Kristina Söderström

Bilaga

Lustgastuber samt ballonger

Bilaga till PM 2022-12-19 10:32, diarienr 5000-K1074918-22

Beskrivning

Foto taget av NFC.

Polisen

Datum
2022-12-19

Diarienummer
5000-K1074918-22

Bildbilaga

ANTECKNINGAR

Beslag av lustgastuber samt ballonger, Hällkistgatan i Uppsala.

1. 2022-5000-BG113973-1

2. 2022-5000-BG113973-1

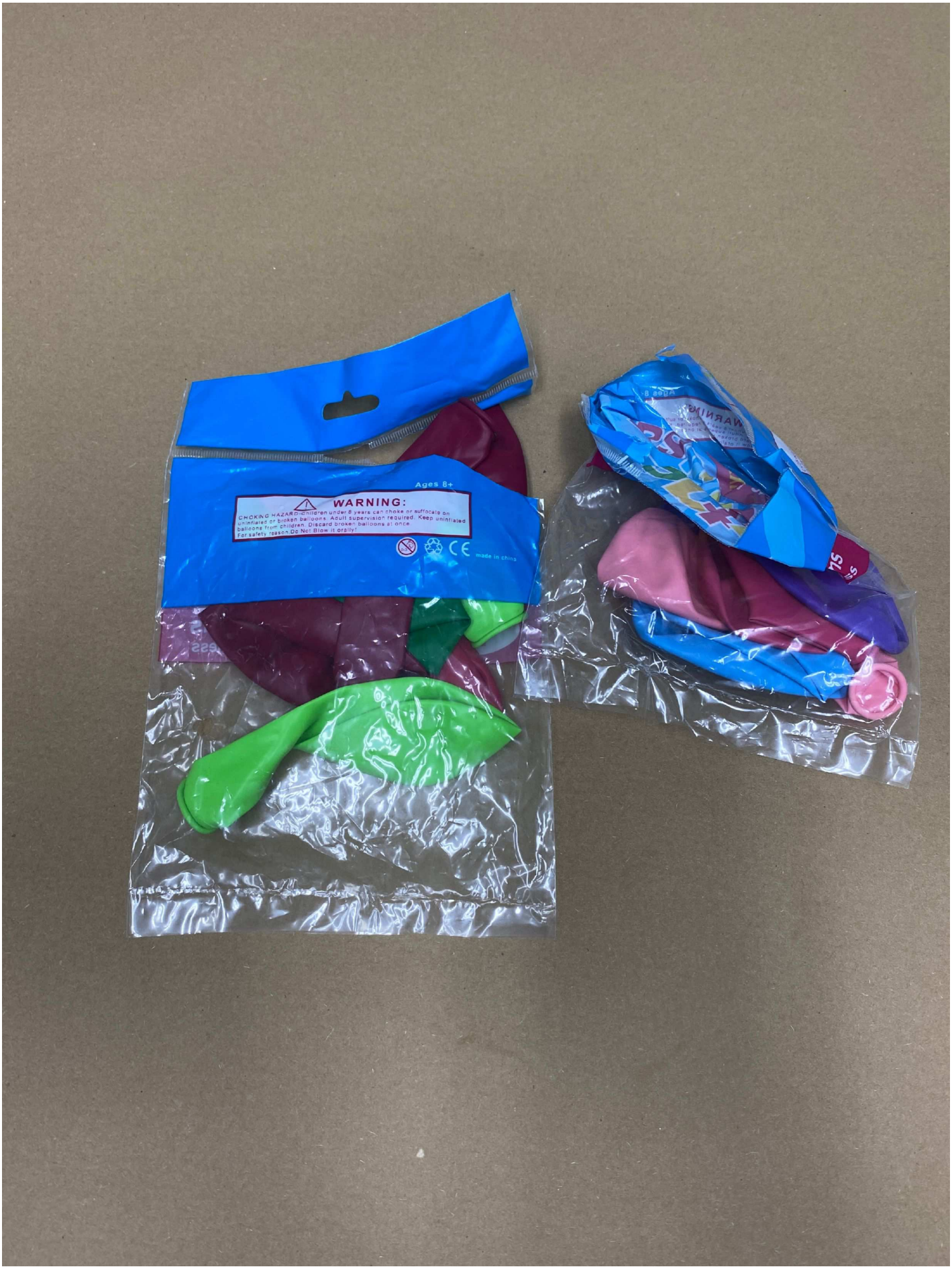

3. 2022-5000-BG113973-2

Registreringsnummerfråga 2022-11-03 08:40:25

Fordonsinformation

Registreringsnummer:	**BCY42A**		
Fordonsslag:	PB	*Fordonsslagskod:*	01
Fabrikat/Modell:	TOYOTA		
Handelsbeteckning:	TOYOTA CAMRY		
Färg:	LBRUN		
Fordonsår:	2020		
Chassinummer:	JTNB23HK703067697	*Fabrikatskod:*	TO
Fordonsstatus:	I TRAFIK	*Sedan:*	2021-12-28
1:a gång i trafik:	2020-03-31		
Senaste kontrollbesiktn:	2021-12-29	*Gäller t.o.m:*	2022-12-31
Senaste utfall:	GODK - Godkänd kontrollbesiktning		
Försäkringsbolag:	PROTEC	*Försäkringsform:*	ENSKILD
Yrkestrafik användning:	TAXI		
Taxameterbesiktning:	Taxameter godkänd	*Åtgärd:*	Installation
		Åtgärdsdatum:	2021-12-28

Ägaruppgifter

Ägare från och med:	2021-12-28	*Antal ägare:*	2
Personnummer:	[redacted]	[redacted]	19
Kategori:	NORMAL		
Namn:	PERALTA, **EDWARD** HERIBERTO		
Adress:	[redacted]		
	[redacted]	*Län:*	01 - Stockholms län
Giltig behörighet:	AM B C1 C		
Villkor:	V 01.06		
Körkort:	GILTIGT	*Klass:*	AM B C1 C
Gäller t.o.m:	2027-09-20		
Villkor:	V 01.06		
Taxiförarlegitimation:	GILTIGT	*Förarkod:*	180204
Giltig t.o.m:	2031-03-29		

Kreditköpsgivare

Kreditköp slutdatum:	2024-12-31		
Organisationsnummer:	516401-0117		
Kategori:	NORMAL		
Namn:	TOYOTA KREDITBANK GMBH TYSKLAND, SVE		
Adress:	BOX 1206		
	172 24 SUNDBYBERG	*Län:*	01 - Stockholms län

Registreringsnummerfråga 2022-11-03 08:47:11

Fordonsinformation

Registreringsnummer:	**PFO613** (Regnr tidigare använt)		
Fordonsslag:	PB	*Fordonsslagskod:*	01
Fabrikat/Modell:	TOYOTA		
Handelsbeteckning:	TOYOTA COROLLA		
Färg:	VIT		
Fordonsår:	2019		
Chassinummer:	SB1Z93BE50E028892	*Fabrikatskod:*	TO
Fordonsstatus:	I TRAFIK	*Sedan:*	2019-06-14
1:a gång i trafik:	2019-06-14		
Senaste kontrollbesiktn:	2022-02-02	*Gäller t.o.m:*	2023-02-28
Senaste utfall:	GODK - Godkänd kontrollbesiktning		
Försäkringsbolag:	PROTEC	*Försäkringsform:*	ENSKILD
Yrkestrafik användning:	TAXI		
Taxameterbesiktning:	Taxameter godkänd	*Åtgärd:*	Besiktning
		Åtgärdsdatum:	2022-06-10

Ägaruppgifter

Ägare från och med:	2019-06-14	*Antal ägare:*	1
Personnummer:	[redacted]	*Sekel:*	19
Kategori:	NORMAL		
Namn:	PERALTA, **EDWARD** HERIBERTO		
Adress:	[redacted]		
	[redacted]	*Län:*	01 - Stockholms län
Giltig behörighet:	AM B C1 C		
Villkor:	V 01.06		
Körkort:	GILTIGT	*Klass:*	AM B C1 C
Gäller t.o.m:	2027-09-20		
Villkor:	V 01.06		
Taxiförarlegitimation:	GILTIGT	*Förarkod:*	180204
Giltig t.o.m:	2031-03-29		

Polisen

PM

MASKAS Kartläggning BCY42A

Signerad av

Signerad datum

Enhet
Region Mitt, Grova brott 1 PO Uppsala

Diarienr
5000-K1074918-22

Uppgiftslämnare	Datum	Tid
Bälter, Jenny	2022-12-07	10:44

Beslag verkställt	Material för analys
Nej	Nej

Mottaget	Mottaget datum	Tid

Sätt på vilket uppgift lämnats

Upprättad av
Jenny Bälter

Uppgiften avser
Kartläggning BCY42A

Uppgift

Kartläggning av personbil BCY42A
Kartläggningen av pb BCY42A sker eftersom att bilen har iakttagits av vittnen innan brottet sker och i samband med att brottet sker.

Personbil BCY42A är registrerad som taxi och ägs av Peralta Edward Heriberto, hemmahörande [redacted] Peralta är född i Ukraina och är svensk medborgare sedan 1999-02-02. Peralta har mobilnummer 072-3725245.

Peralta är innehavare av Royal Stockholm Multiservice [redacted]-001 vilket är en enskild firma.

BCY42A är köpt på kredit och betalas enligt Toyota Financial Services Sweden av Edward Peralta i Hässelby.

Peralta äger ett antal fordon följande fordon
AUW497, Ford DA3 Focus
BCY42A, Toyota
CKC43W, Toyota
DKE348, Toyota
HBB38L, Toyota
OSP429, Mitsubishi
PFO613, Toyota
WFM39A, Volvo
YUK687, Ford

Från Durtvå
Edvard Peralta förekommer som aktör i Durtvå.

K1087693-22 Smitningsolycka den 16/9-22,
Vittnet Joakim Rydén kör ett fordon DKE348 som ägs av målsägare Peralta.

K211908-22 där någon stjäl en taxilampa från pb WFM39A. Bilen ska ha stått på

[redacted]Vällingby vid händelsen. Peralta målsägare (fordonsägare).

K146337-22 Olaga hot, smitning från trafikolycka K146337-22. PB PFO613, körs då av Ömer Dölek. Peralta målsägare (fordonsägare). 2022-02-08

K650025-21Skadegörelse PB BOR926 körs då av förare Hossein Vaziri Bejraghdar, Peralta målsägare (fordonsägare). 2021-06-04

K1548724-20 Smitning trafikolycka. PB BOR926 framförs då av Haile Ahferom Ande. Peralta målsägare (fordonsägare). 2020-12-17

K626894-19 Smitningsolycka, PB YUK687 chaufför Vasile Septimiu Topan. Bilen stod parkerad vid Scandic Kungens kurva. Peralta målsägare (fordonsägare). 2019-05-23

K1521091-18 vittne, jag är obehörig att se vad det gäller.

K1251322-18 Falsk tillvitelse, urkundsförfalskning mm, Peralta målsägare, anmäler att någon använt hans ID. 2018-10-05

PB BCY42A

Har aldrig registrerats av någon ATK-kamera i Sverige.
Saknar parkeringsanmärkningar i VTR.
Jag skickar även ut P-anmärkningsförfrågan till ett flertal privata parkeringsbolag och det enda bolag som har utfärdat P-bot är APCOA, där BCY42A har mottagit en kontrollavgift på [redacted]den 2022-03-03 kl. 17:03.

Tidigare ägare av BCY42A är Bröderna Holmlunds Bilplåt AB Krylbo (Toyota)
TAXI skylten tillverkades 2021-12-29.

Den 16 september 2022 görs en spaniakttagelse av BCY42A av PO Uppsala Spaningsgrupp. Taxin står parkerad på en hyrd parkeringsplats nr 8262 på Tenstavägen[redacted]Samma dag sågs ägaren av pb ERM992, David Nartey komma och parkerade ERM992 i närheten av BCY42A. Nartey klev in i BCY42A och satte upp en taxiskylt.

Förare av BCY42A
Bilägaren Edward Peralta är hörd i ärendet och anger i förhör den 23 september 2022 att BCY42A körs av Ahmadey Yusuf vid tiden för brottet i Uppsala den 14 september 2022. Yusuf har kört BCY42A nattetid från det att han anställdes i augusti fram till den 16 september då han fick börja köra PFO613 istället.

Dagtid på helger har BCY42A körts av taxiförare Mohammed Issa under september månad. På dagtidvardagar har Peralta haft en annan förare för BCY42A men den föraren är pappaledig vid tiden för brottet.
Ibland har även David Nartey kört BCY42A nattetid men då bara på fredagar och lördagar.

Enligt uppgifter i Peraltas förhör har Ahmadey Yusuf haft tillgång till BCY42A dagtid och nattetid på vardagar samt på helgnätter.
Peralta själv har kört BCY42A till Enköping på service den 13 september 2022 och lämnat bilen till Ahmadey vid cirka 15-tiden den eftermiddagen.

Pb ERM992
Pb ERM992 ägs av David Nartey hh [redacted] På samma adress är en

annan man skriven, [redacted]
Nartey är gift med [redacted] David har ett barn med en kvinna i Norge, [redacted] som är utvandrad till Norge.

Nartey är enligt VTR handledare för ett flertal personer.

Bilen har ett antal parkeringsanmärkningar i VTR:
17/5-22 Hjortvägen Upplands Väsby kommun
28/1-21 Terminal 5 Arlanda Sigtuna kommun
12/1-21 Hammarby Alle 43 Stockholms kommun
21/2-20 Hammarbyvägen Upplands Väsby kommun
14/2-20 Hammarbyvägen (vid återvinningen) Upplands Väsby kommun
13/12-19 Bergsgatan 1 Stockholms kommun

Nartey har haft en enskild firma Citrosoft, [redacted]-001, utträde 2022-09-13
Konsultverksamhet inom IT- programutveckling för datorer och mobila enheter samt därmed driva förenlig nationell och internationell verksamhet. -Transportverksamhet, taxirörelse, import och export av bilar, därmed driva förenlig, nationell och internationell verksamhet.

David Nartey är förhörd i K1074918-22 angående sitt användande av BCY42A. Nartey uppger att han inte körde taxi den 13-14 september 2022. Se separat förhör.

P-platsen 8262 Tenstavägen [redacted]
P-platsen hyrs ut av bolaget Einar Mattsson och hyrs sedan 1 april 2022 av
Elias Davlet hh på [redacted] Han hyr även P-platsen 8269.
Davlet flyttade in i bolagets fastighet den 1 september 2020.
Elias Davlet förekommer inte med någon händelserapport i STORM.
Elias Davlet eftersöktes i sitt hem för förhör i utredningen den 2022-09-28 men befann sig inte på hemadressen. Hans inneboende uppgav att Davlet var i Turkiet.

Polisen

Beslagsprotokoll

2022-5000-BG106599

2023-03-07

Signerat av

Signerat datum

Diarienummer
5000-K1074918-22

Verkställande enhet
Region Mitt, Grova brott 1
PO Uppsala

Handläggande enhet
Region Mitt, Grova brott 1
PO Uppsala

Misstänkt person	
Plats för verkställan BCY42A , Polisen Annexet , Knivstagatan 16 , Uppsala	Datum och klockslag för verkställighet 2022-09-23 20:35
Beslutat av Byhlin, Anna	Verkställt av Plan, Louise Malmquist, Emma
Ändamål med åtgärden • Kan antagas ha betydelse för utredningen av brott	Brott 0325 - Försök till mord
Domstol för överklagan Uppsala tingsrätt	Beslag taget från Kan ej anges

Föremålspunkter

2022-5000-BG106599-1 Keps (1 st)	Platsbeskrivning Anträffades i handskfacket på passagerarplats fram.	Status Fastställd
Fabrikat : New Era	Material : Bomull	
Färg : Svart		
Anteckningar: Vitt märke "NY"		
2022-5000-BG106599-2 Bankomatkort (1 st)	Platsbeskrivning Anträffades i mittkonsolen i fordonet.	Status Fastställd
Efternamn : Saheb Abbas	Förnamn : Laith	
Personnummer : [redacted]	Utfärdat av : SEB	
Kortnummer : 5355830071014187	Spärrat : Kan ej anges	
2022-5000-BG106599-3 Tankkort (1 st)	Platsbeskrivning Anträffades i mittkonsolen i fordonet.	Status Fastställd
Utfärdat av : OK-Q8	Kortnummer : 7014751592019191	
Spärrat : Kan ej anges		
Anteckningar: Royal Stockholm		
2022-5000-BG106599-4 Mobiltelefon (1 st)	Platsbeskrivning Anträffades i mittkonsolen i fordonet.	Status Fastställd
Fabrikat : Huawei	Färg : Blå	
Anteckningar: Hyllplats nr 7 i mobilskåpet plan 2.		

Spaningspromemoria

Den 16 september tilldelas Span Uppsala uppgiften att arbeta mot BCY42A utifrån de uppgifter som framkommit i aktuellt ärende. En av uppgifterna var att identifiera brukare av fordonet.

Vid aktuellt tillfälle tjänstgjorde jag, Pa P Hedström, som gruppledare för den spaningsgrupp som arbetade med ärendet. Det vill säga, jag ledde arbete på fältet och detta PM är en sammanfattning av min grupps iakttagelser.

Den 16 september 17:56 påträffas BCY42A parkerad på ett parkeringsdäck vid Tenstavägen [redacted] i Hjulsta.

Den 16 september 19:44 kommer en person som identifieras som David Nartey [redacted] till aktuellt parkeringsdäck och sätter sig som förare av BCY42A. David monterar en taxiskylt på taket och arbetar resten av spanarnas arbetspass med att köra taxi. Spaningen avbryts 21:30

Den 17 september bedrivs spaning för att lokalisera BCY42A. Under detta arbete påträffas aktuell bil under färd vid Hammarbybacken i riktning mot Johanneshov. Fordonet har ingen taxiskylt på taket och framförs av en okänd man med svart hudfärg, rakad på huvudet mellan 30 till 40 år. BCY42A framförs offensivt och kastar sig mellan körfält. Tyvärr inga fler iakttagelser den 17 september.

Den 20 september bedrivs spaning för att lokalisera BCY42A. Under detta arbete påträffas aktuell bil parkerad på en parkeringsplats på Elektronikhöjden [redacted] klockan 15:35. Vid 19:50 kommer en man som identifieras som Edward Peralta [redacted] till bilen och ses när han plockar med saker på både förarplats och passagerarplats. Han lämnar sedan fordonet utan att ha framfört det någonting. Edward lämnar platsen i DKE348 och identifieras när han tanker det fordonet. Spaning bedrivs efter den 20 september mot BCY42A utan att fordonet flyttas fram tills det att uniformerad personal anländer för att ta fordonet i beslag den 23 september 17:58. Vid något tillfälle kommer Edward Peralta och öppnar fordonet och ser ut att hålla på med något inne i fordonet men lämnar igen utan att ha framfört det.

I arbetet med att lokalisera BCY42A den 20 september kontrolleras parkeringen på Tenstavägen [redacted] och då konstateras att PFO613 står parkerad på den plats där BCY42A tidigare stått parkerad. Edward Peralta är registrerad ägare av båda fordonen.

Den 23 september tilldelas Span Uppsala uppgiften att även arbeta mot PFO613 utifrån de uppgifter som framkommit i aktuellt ärende. Uppgiften är att lokalisera och observera tills det att belag genom bärgning kan verkställas. PFO613 påträffas på Tenstavägen [redacted] klockan 14:11. Inga personer kommer till aktuell bil fram till dessa att bägare anländer och beslag verkställs.

I tjänsten

Pa P Hedström

Polisen

PM

Trängselskattkameror BCY42A Färdväg

Signerad av

Signerad datum

Enhet	Diarienr
Region Mitt, Grova brott 1 PO Uppsala	5000-K1074918-22

Uppgiftslämnare	Datum	Tid
Hågedal, Anna	2022-09-23	14:20

Beslag verkställt	Material för analys
Nej	Nej

Mottaget	Mottaget datum	Tid

Sätt på vilket uppgift lämnats

Upprättad av
Anna Hågedal

Uppgiften avser

Uppgift

Bilder och information från kameror för trängselskatt hämtas in från Transportstyrelsen för att kartlägga bilens (BCY42A) ev rörelser i Stockholmsområdet under tiden 2022-08-31 till 2022-09-20.

Resultaten visar att BCY42A har rört sig i Stockholmsområdet under hela september. Det verkar inte finnas någon exakt regelbundenhet i bilens rörelser, såsom om bilen användes till pendling. Istället fotas bilen många gånger under samma dag, på olika platser i Stockholm, för att därefter inte fotas alls under 2-3 dagar, och sedan fotas igen flera gånger under samma dag igen.

Senaste dagen innan brottstiden som bilen förekommer på trängselskattekamerorna är 2022-09-12. Då fotas den på Klarastrandsleden på väg in i trängselskattsområdet kl. 18:05, och på Johanneshovsbron på väg ut ur området kl. 18:10. Kl. 18:29 slutar kamerorna att fota.

Därefter fotas bilen på morgonen efter skjutningen enligt följande:
07:13 Trafikplats Värtan (E20), IN
07:15 Trafikplats Värtan (E20), UT
07:20 Trafikplats Fredhäll (Essingeleden), IN
08:12 Trafikplats Fredhäll (Essingeleden), UT

Därefter finns inga fler noteringar från trängselskattkameror från Transportstyrelsen fram till och med 2022-09-20.

På de bilder som inkommit från trängselskattkamerorna av BCY42A syns skylten vara vit och inget landsmärke är synligt. Lotta Cook på Transportstyrelsen förklarar att kamerorna som tar bilderna använder infrarött ljus för att fota i mörker, och det gör att landsmärkena oftast inte är synliga på bilderna, samt att alla bilder tas i svartvitt och en gul skylt därför ser vit ut på bilderna.

I tjänsten
Pa Hågedal

Inkommen skrivelse Trängselskattkameror, 2022-09-19 13:22 diarienr: 5000-K1074918-22

Passager trängselskatt

Registreringsnummer: BCY42A

* Reglering med hänsyn till maxtaxan och ort görs först när beslut om trängselskatt tas. För mer information om trängselskatt kan du besöka transportstyrelsen.se/trangselskatt eller kontakta kundtjänst på 0771-29 29 29.
Listan avser passagedatum där månadsbeslutet om trängselskatt ännu inte tagits.

Passagedatum	Tid	Ort	Betalstation	Belopp/passage*
2022-09-14	07:13:41	Stockholm	Värtan - till E20/Hjorthagsv Öst mot Södra Hamnv (ramp 519), In	45,00 kr

544

Passager trängselskatt

Registreringsnummer: BCY42A

* Reglering med hänsyn till maxtaxan och ort görs först när beslut om trängselskatt tas. För mer information om trängselskatt kan du besöka transportstyrelsen.se/trangselskatt eller kontakta kundtjänst på 0771-29 29 29.
Listan avser passagedatum där månadsbeslutet om trängselskatt ännu inte tagits.

Passagedatum	Tid	Ort	Betalstation	Belopp/passage*
2022-09-14	07:13:41	Stockholm	Värtan - till E20/Hjorthagsv Öst mot Södra Hamnv (ramp 519), In	45,00 kr

Inkommen skrivelse Trängselskattkameror, 2022-09-19 13:22 diarienr: 5000-K1074918-22

Passager trängselskatt

Registreringsnummer: BCY42A

* Reglering med hänsyn till maxtaxan och ort görs först när beslut om trängselskatt tas. För mer information om trängselskatt kan du besöka transportstyrelsen.se/trangselskatt eller kontakta kundtjänst på 0771-29 29 29.
Listan avser passagedatum där månadsbeslutet om trängselskatt ännu inte tagits.

Inkommen skrivelse Trängselskattkameror, 2022-09-19 13:22 diarienr: 5000-K1074918-22
546

Inkommen skrivelse Trängselskattkameror, 2022-09-19 13:22 diarienr: 5000-K1074918-22

Passager trängselskatt

Registreringsnummer: BCY42A

* Reglering med hänsyn till maxtaxan och ort görs först när beslut om trängselskatt tas. För mer information om trängselskatt kan du besöka transportstyrelsen.se/trangselskatt eller kontakta kundtjänst på 0771-29 29 29.
Listan avser passagedatum där månadsbeslutet om trängselskatt ännu inte tagits.

Passagedatum	Tid	Ort	Betalstation	Belopp/passage*
2022-09-14	07:15:47	Stockholm	Värtan - till E20/Hjorthagsv Väst från Tpl Värtan (ramp 516), Ut	45,00 kr

547

Passager trängselskatt

Registreringsnummer: BCY42A

* Reglering med hänsyn till maxtaxan och ort görs först när beslut om trängselskatt tas. För mer information om trängselskatt kan du besöka transportstyrelsen.se/trangselskatt eller kontakta kundtjänst på 0771-29 29 29.
Listan avser passagedatum där månadsbeslutet om trängselskatt ännu inte tagits.

Passagedatum	Tid	Ort	Betalstation	Belopp/passage*
2022-09-14	07:20:56	Stockholm	Tpl Fredhäll - Essingeleden - Södergående, In	40,00 kr

Inkommen skrivelse Trängselskattkameror, 2022-09-19 13:22 diarienr: 5000-K1074918-22

Passager trängselskatt

Registreringsnummer: BCY42A

* Reglering med hänsyn till maxtaxan och ort görs först när beslut om trängselskatt tas. För mer information om trängselskatt kan du besöka transportstyrelsen.se/trangselskatt eller kontakta kundtjänst på 0771-29 29 29.
Listan avser passagedatum där månadsbeslutet om trängselskatt ännu inte tagits.

Passagedatum	Tid	Ort	Betalstation	Belopp/passage*
2022-09-14	08:12:48	Stockholm	Tpl Fredhäll - Essingeleden - Norrgående, Ut	40,00 kr

Inkommen skrivelse Trängselskattkameror, 2022-09-19 13:22 diarienr: 5000-K1074918-22
549

Polisen

Tjänsteanteckning

MASKAD Inloggning GPS för pb BCY42A & PFO613

Signerad av

Signerad datum

Enhet
Region Mitt, Grova brott 1 PO Uppsala

Diarienr
5000-K1074918-22

Uppgiftslämnare	Datum	Tid
Hågedal, Anna	2022-09-26	12:55

Beslag verkställt	Material för analys
Nej	Nej

Mottaget

Mottaget datum

Tid

Sätt på vilket uppgift lämnats

Upprättad av
Anna Hågedal

Uppgiften avser

Uppgift

Ägaren till BCY42A och PFO613 har gett oss inloggningsuppgifter till ett GPS program som körs via webbläsare där man kan se hur bilen har kört.

Ägaren uppger att tidsstämpeln för PFO613 är Hongkongtid, (+6 timmar) men BCY42A har svensk tid.

1). I webbläsaren skriv: [redacted]
2). Tryck på ID No.
3). Slå in ID nummer (ID nummer = vilken bil)
4). Lösenord: [redacted]

IDnr för PFO613 = [redacted]

IDnr för BCY42A = [redacted]

Beslut om undersökning på distans fattas av Anna Byhlin 2022-09-26 kl 13:30.

Polisen

Protokoll över husrannsakan

2023-03-09

Signerat av
Emma Malmquist

Signerat datum
2022-09-23

Diarienummer
5000-K1074918-22

Enhet
Region Mitt, Grova brott 1 PO Uppsala

Aktuell status
Verkställd

Misstänkt person

Grunduppgifter för tvångsmedlet

Datum och tid för beslut	Beslutsfattare	
2022-09-23 16:30	Byhlin, Anna	
Plats för verkställan	**Verkställt av**	**Datum och tid för verkställighet**
BCY42A , [redacted] , Järfälla	Plan, Louise Malmquist, Emma	2022-09-23 20:35
Husrannsakan sker hos misstänkt	**Personen hos vilken husrannsakan gjordes var närvarande**	
Nej	Nej	

Ändamål med åtgärden
- Utröna omständigheter som kan ha betydelse för utredning om brott
- Eftersökande av föremål som är underkastad beslag

Brott
0325 - Försök till mord

Omfattning/direktiv
Eftersöka vapen, ammunition, vapendelar, kläder mm som kan ha använts vid brottet. Även annat som kan ha betydelse för utredningen av brottet och hur bilen använts.

Övriga närvarande vid åtgärden

Övriga uppgifter om verkställighet

Beslag

2022-5000-BG106599

Åtgärder

Beslut

Typ	Datum och tid	Beslutsfattare
Husrannsakan	2022-09-23 16:30	Byhlin, Anna

Polisen

Protokoll över husrannsakan

2023-03-09

Signerat av
Emma Malmquist

Signerat datum
2022-09-23

Diarienummer
5000-K1074918-22

Enhet
Region Mitt, Grova brott 1 PO Uppsala

Historik

Datum	Registrerat av	Beslutsfattare	Beslutsdatum	Händelse	Förändring
2022-09-23 16:32	Anna Sandberg	Anna Byhlin	2022-09-23	Beslut om husrannsakan	Beslut fattat av Anna Byhlin.
2022-09-23 20:48	Emma Malmquist			Beslut signerat	Signerat
2022-09-23 20:48	Emma Malmquist			Verkställd	Verkställd av Louise Plan och Emma Malmquist den 2022-09-23 20:35.
2022-09-23 20:48	Emma Malmquist			Verkställan signerad	Signerad
2022-09-23 21:26	Emma Malmquist			Beslagsprotokoll	Resulterade i Beslagsprotokoll: 2022-5000-BG106599.

Polisen

Protokoll över husrannsakan

Signerat av
Emma Malmquist
Signerat datum
2022-09-23

Enhet
Region Mitt, Grova brott 1 PO Uppsala

Diarienummer
5000-K1074918-22

Aktuell status
Verkställd

Misstänkt person

Grunduppgifter för tvångsmedlet

Datum och tid för beslut	Beslutsfattare	
2022-09-23 16:30	Byhlin, Anna	
Plats för verkställan	**Verkställt av**	**Datum och tid för verkställighet**
BCY42A , Elektronikhöjden , Järfälla	Plan, Louise Malmquist, Emma	2022-09-23 20:35

Husrannsakan sker hos misstänkt	Personen hos vilken husrannsakan gjordes var närvarande
Nej	Nej

Ändamål med åtgärden	Brott
• Utröna omständigheter som kan ha betydelse för utredning om brott • Eftersökande av föremål som är underkastad beslag	0325 - Försök till mord

Omfattning/direktiv
Eftersöka vapen, ammunition, vapendelar, kläder mm som kan ha använts vid brottet. Även annat som kan ha betydelse för utredningen av brottet och hur bilen använts.

Övriga närvarande vid åtgärden

Övriga uppgifter om verkställighet

Beslag

2022-5000-BG106599

Åtgärder

Beslut

Typ	Datum och tid	Beslutsfattare
Husrannsakan	2022-09-23 16:30	Byhlin, Anna

Polisen

Beslagsprotokoll

2022-5000-BG106599

Signerat av

Signerat datum

Diarienummer
5000-K1074918-22

Verkställande enhet
Region Mitt, Grova brott 1
PO Uppsala

Handläggande enhet
Region Mitt, Grova brott 1
PO Uppsala

Misstänkt person	
Plats för verkställan BCY42A , Polisen Annexet , Knivstagatan 16 , Uppsala	Datum och klockslag för verkställighet 2022-09-23 20:35
Beslutat av Byhlin, Anna	Verkställt av Plan, Louise Malmquist, Emma
Ändamål med åtgärden • Kan antagas ha betydelse för utredningen av brott	Brott 0325 - Försök till mord
Domstol för överklagan Uppsala tingsrätt	Beslag taget från Kan ej anges

Föremålspunkter

2022-5000-BG106599-1 Keps (1 st)	Platsbeskrivning Anträffades i handskfacket på passagerarplats fram.	Status Fastställd
Fabrikat : New Era	Material : Bomull	
Färg : Svart		
Anteckningar: Vitt märke "NY"		
2022-5000-BG106599-2 Bankomatkort (1 st)	Platsbeskrivning Anträffades i mittkonsolen i fordonet.	Status Fastställd
Efternamn : Saheb Abbas	Förnamn : Laith	
Personnummer : 200411114556	Utfärdat av : SEB	
Kortnummer : 5355830071014187	Spärrat : Kan ej anges	
2022-5000-BG106599-3 Tankkort (1 st)	Platsbeskrivning Anträffades i mittkonsolen i fordonet.	Status Fastställd
Utfärdat av : OK-Q8	Kortnummer : 7014751592019191	
Spärrat : Kan ej anges		
Anteckningar: Royal Stockholm		
2022-5000-BG106599-4 Mobiltelefon (1 st)	Platsbeskrivning Anträffades i mittkonsolen i fordonet.	Status Fastställd
Fabrikat : Huawei	Färg : Blå	
Anteckningar: Hyllplats nr 7 i mobilskåpet plan 2.		

Polisen

Protokoll över husrannsakan

Genomsökning på distans GPS taxi

Signerat av
Anna Sandberg
Signerat datum
2023-02-10

Enhet
Region Mitt, Grova brott 1 PO Uppsala

Diarienummer
5000-K1074918-22

Aktuell status
Verkställd

Misstänkt person
Yusuf, Ahmadey Mustafe

Grunduppgifter för tvångsmedlet

Datum och tid för beslut	Beslutsfattare	
2022-10-18 13:36	Blank, Elin	
Plats för verkställan	**Verkställt av**	**Datum och tid för verkställighet**
Polisen Uppsala , Polisen Uppsala, Svartbäcksgatan 49 , Uppsala	Berghök, Carina	2022-10-20 15:00

Husrannsakan sker hos misstänkt	Personen hos vilken husrannsakan gjordes var närvarande
Nej	Nej

Ändamål med åtgärden	Brott
• Utröna omständigheter som kan ha betydelse för utredning om brott • Eftersökande av föremål som är underkastad beslag	0325 - Försök till mord

Omfattning/direktiv

Husrannsakan på distans. Genomsökning på distans. Avläsningsbart informationssystem: GPS-program via webläsare tillhandahållet med inloggningsuppgifter av registrerad ägaren till pb PFO613 och BCY42A, Edward Peralta. Syfte: Det finns synnerlig anledning att anta att handlingar i form av GPS-positioneringar av betydelse för utredningen av brotten kommer att anträffas. Eftersom det finns en beaktansvärd risk att väsentlig information går förlorad föreligger fara i dröjsmål.

Begäran i tekpro till it forensik Region Mitt.

Övriga närvarande vid åtgärden

Övriga uppgifter om verkställighet

Beslag

Nej

Åtgärder

Beslut

Typ	Datum och tid	Beslutsfattare
Husrannsakan	2022-10-18 13:36	Blank, Elin

Polisen

PM

Identifikation av misstänkt Yusuf Ahmadey

Signerad av

Signerad datum

Enhet
Region Stockholm, Utredningsjour 6 PO Sthlm Syd

Diarienr
5000-K1119050-22

Uppgiftslämnare	Datum	Tid
Johansson, Alexander	2022-09-24	00:52

Beslag verkställt	Material för analys
Nej	Nej

Mottaget

Mottaget datum

Tid

Sätt på vilket uppgift lämnats

Upprättad av
Alexander Johansson

Involverade personer	Personnummer/Orgnr	Roll
Yusuf, Ahmadey Mustafe		Berörd person

Uppgiften avser

Uppgift

Undertecknad är förhörsledare under förhör med HÄFÖ, Edward Peralta.

När undertecknad inleder förhöret och förklarar anledningen till förhöret så undrar Peralta vilka bilar det gäller varpå undertecknad ställer motfrågan och ber Peralta säga registreringsnumret på de bilar han tror jag syftar på. Peralta svarar "PFO613" och "BCY42A" och säger att han vet vem det är som kört de bilarna.

Undertecknad frågar då Peralta vad som gjorde att han kunde dra slutsatsen att det handlar om de två bilarna och då svarar Peralta att när han fick höra att det gällde två av hans taxibilar och polisen bärgade bort BCY42A i samband med att polisen tog med honom på HÄFÖ så tänkte han att det är en person som kört två olika av hans taxibilar i närtid vid de aktuella datumen som vi nämnde.

Undertecknad frågar vad den personen heter och Peralta svarar "Ahmadey Yusuf" och tillägger att han har bild på Ahmadeys taxiförarlegitimation samt körkort i sin mobil.

Undertecknad ber kollega, pa Billy Bergman, att kolla igenom Peraltas mobiltelefon som är i beslag i syfte att leta upp bilden på körkortet och få fram ett personnummer på Ahmadey Yusuf.

I Peraltas mobil hittas mycket riktigt en bild på ett körkort tillhörandes en Ahmadey Yusuf, 851225-0518. Peralta bekräftar att det är rätt person när undertecknad visar en bild.

i tjänsten,
pa Alexander Johansson

Polisen

PM

HÄFÖ

Signerad av

Signerad datum

Enhet
Region Stockholm, BF-IGV 1 LPO Vällingby

Diarienr
5000-K1074918-22

Uppgiftslämnare	Datum	Tid
Schånberg, Linus	2022-09-23	20:41

Beslag verkställt	Material för analys
Nej	Nej

Mottaget	Mottaget datum	Tid

Sätt på vilket uppgift lämnats

Upprättad av
Linus Schånberg

Uppgiften avser

Uppgift

INLEDNING
Patrull 33-6460 blir av RLC beordrade till ELEKTRONIKHÖJDEN 4, BARKARBY, JÄRFÄLLA med anledning av att man ska ta taxibli (BCY42A) i beslag.

ÄRDENDET
Under tiden patrullen står tillsammans med bärgaren som försöker få upp bilen på flaket kommer det fram en man som säger att han är kompis till ägaren och har ringt ägaren till bilen, med anledning av att vi tar ägarens bil.

Jag, Pa Schånberg har fått information om att ägaren Edward ska in till polisstationen på HÄFÖ. Jag bestämmer då att ägaren ska komma till platsen. Edward kommer till platsen i (YUK687). Vi sätter sedan Edward in i polisbilen.

Beslut om att genomför husrannsakan i bilen (YUK687) fattades av JFUL Nordström, detta för att eftersöka mobiler som tillhörde ägaren.

Under husrannsakan anträffades två mobiltelefoner och fyra bilnycklar (En Mitsubishi-, två Ford- och en (Toyotanyckel DKE3484) samt flertalet nycklar som kan vara bostadsnycklar.

Patrullen körde sedan ägaren Edward Peralta till Flemingsbergs polisstation.

BESLAG
De två mobilerna som tog i beslag satt på varsin mobilhållaren vid förarplats.
Bilnycklarna låg i kopphållare till bilen.

PA Schånberg

Polisen

PM

Omständigheter kring skälig misstanke

Signerad av

Signerad datum

Enhet
Region Stockholm, BF-IGV 2 LPO Botkyrka

Diarienr
5000-K1074918-22

Uppgiftslämnare	Datum	Tid
Johansson, Alexander	2022-09-24	01:23

Beslag verkställt	Material för analys
Nej	Nej

Mottaget	Mottaget datum	Tid

Sätt på vilket uppgift lämnats

Upprättad av
Alexander Johansson

Involverade personer	Personnummer/Orgnr	Roll
Yusuf, Ahmadey Mustafe		Berörd person

Uppgiften avser

Uppgift
HÄFÖ (Edward Peralta, [redacted] i ärende: 5000-K1119050-22.

HÄFÖ, Edward Peralta, nämner i förhör att det är Ahmadey Yusuf som ska ha använt BCY42A samt PFO613 vid de aktuella brottstiderna enligt det arbetsschema som han har. Peralta berättar även att det endast är Ahmadey som har haft nyckel och haft tillgång till bilarna vid de aktuella brottstiderna.

På film från kamera från brottsplatsen i Jordbro centrum så kan man se hur en mörkhyad man kliver ur förarsätet på taxi, PFO613, går runt lite på platsen, sätter sig sedan i bilen igen innan en annan mörkhyad man kliver ur baksätet på samma bil och avfyrar flertalet skott med pistol. Det är inte helt osannolikt att någon av dessa personer kan vara Ahmadey Yusuf.

Ahmadey Yusuf, 851225-0518, är anhållen i sin frånvaro på sannolika skäl misstänkt för grovt vapenbrott i 5000-K1119050-22, efter beslut av jouråklagare Anna Hankkio, 2022-09-24 kl. 00:13.

i tjänsten,
pa Alexander Johansson

Polisen

Datum
2023-01-23

Diarienummer
5000-K1074918-22

Bildbilaga

ANTECKNINGAR

Chattkontakt mellan taxiägaren Edward Peralta och misstänkt Ahmadey Yusuf. Foto tagna av polis på Björkullavägen 9 i Huddinge den 2022-09-24.

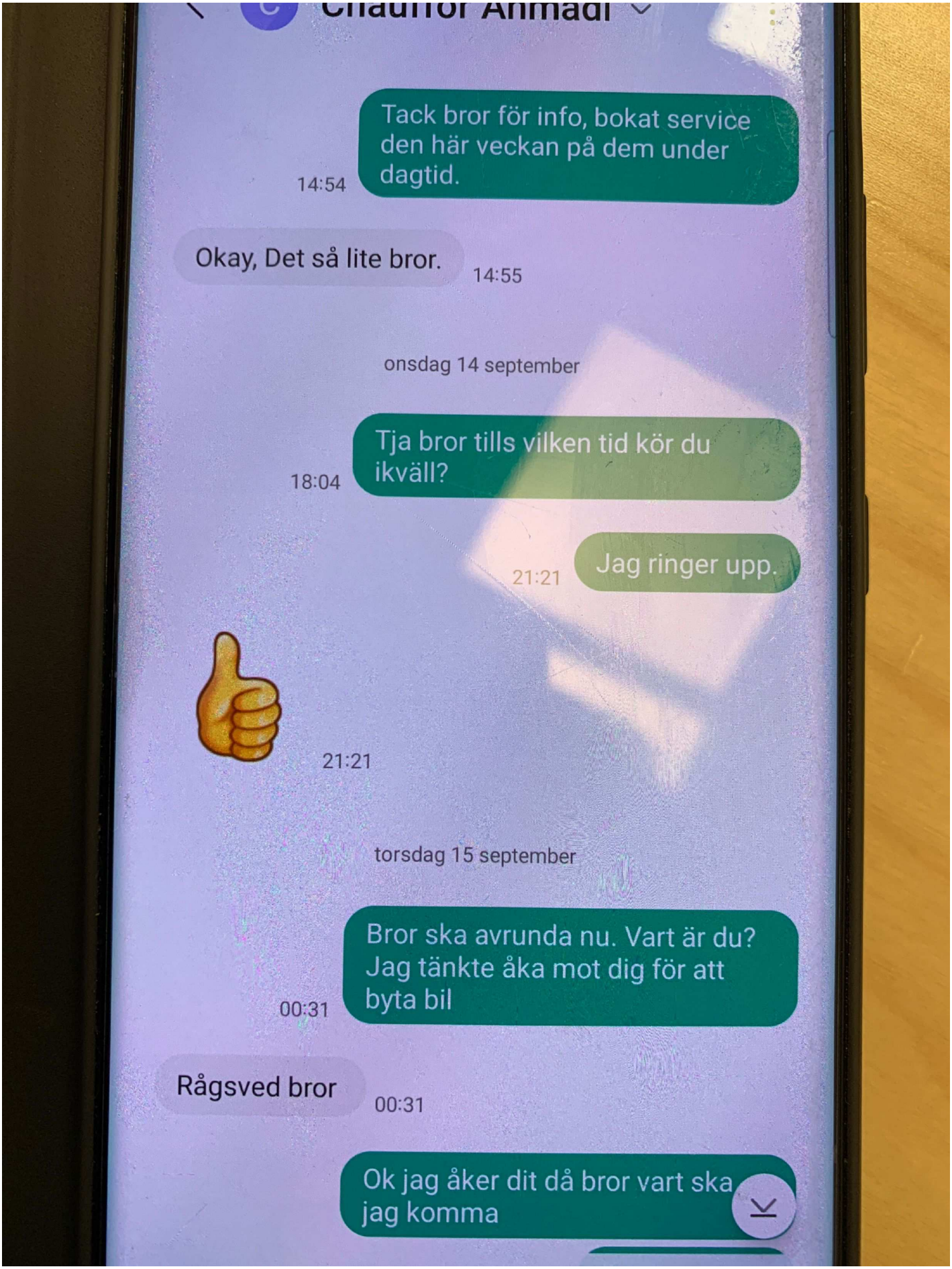
Chaufför Ahmadi
Tack bror för info, bokat service den här veckan på dem under dagtid.
14:54
Okay, Det så lite bror.
14:55
onsdag 14 september
Tja bror tills vilken tid kör du ikväll?
18:04
Jag ringer upp.
21:21
21:21
torsdag 15 september
Bror ska avrunda nu. Vart är du? Jag tänkte åka mot dig för att byta bil
00:31
Rågsved bror
00:31
Ok jag åker dit då bror vart ska jag komma

1.

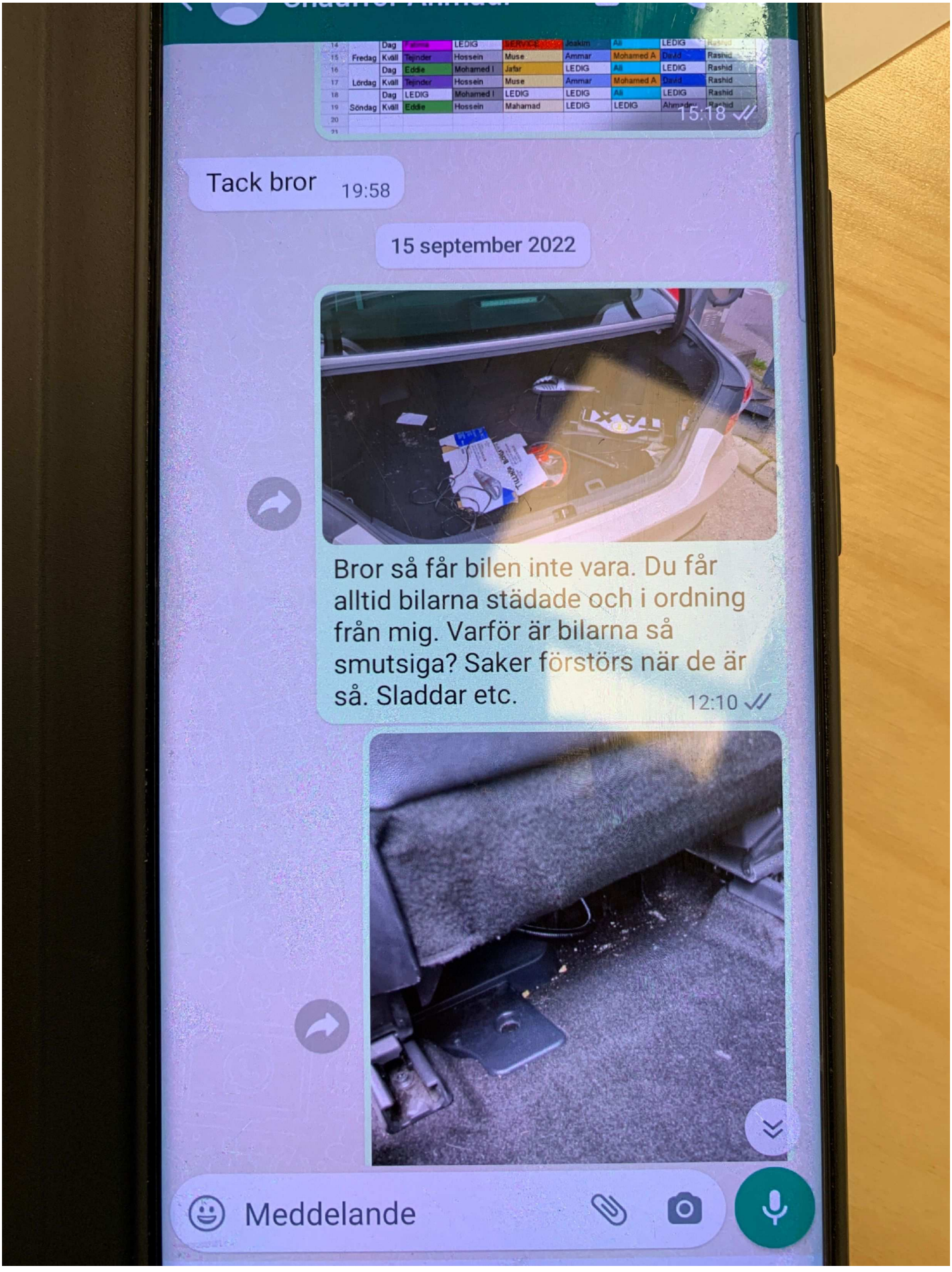
Tack bror 19:58
15 september 2022
Bror så får bilen inte vara. Du får alltid bilarna städade och i ordning från mig. Varför är bilarna så smutsiga? Saker förstörs när de är så. Sladdar etc. 12:10
Meddelande

2.

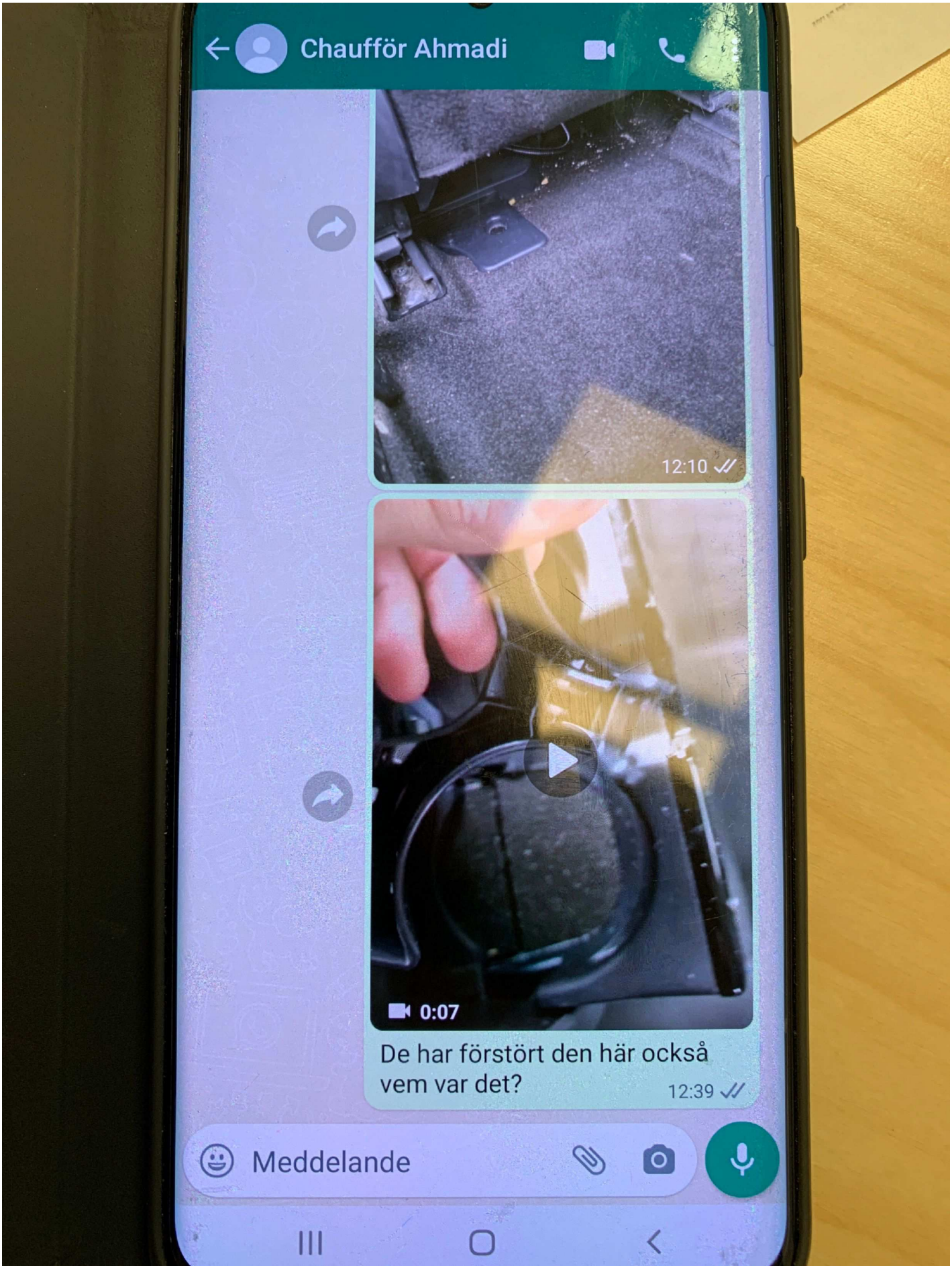
Chaufför Ahmadi
12:10
0:07
De har förstört den här också vem var det?
12:39
Meddelande

3.

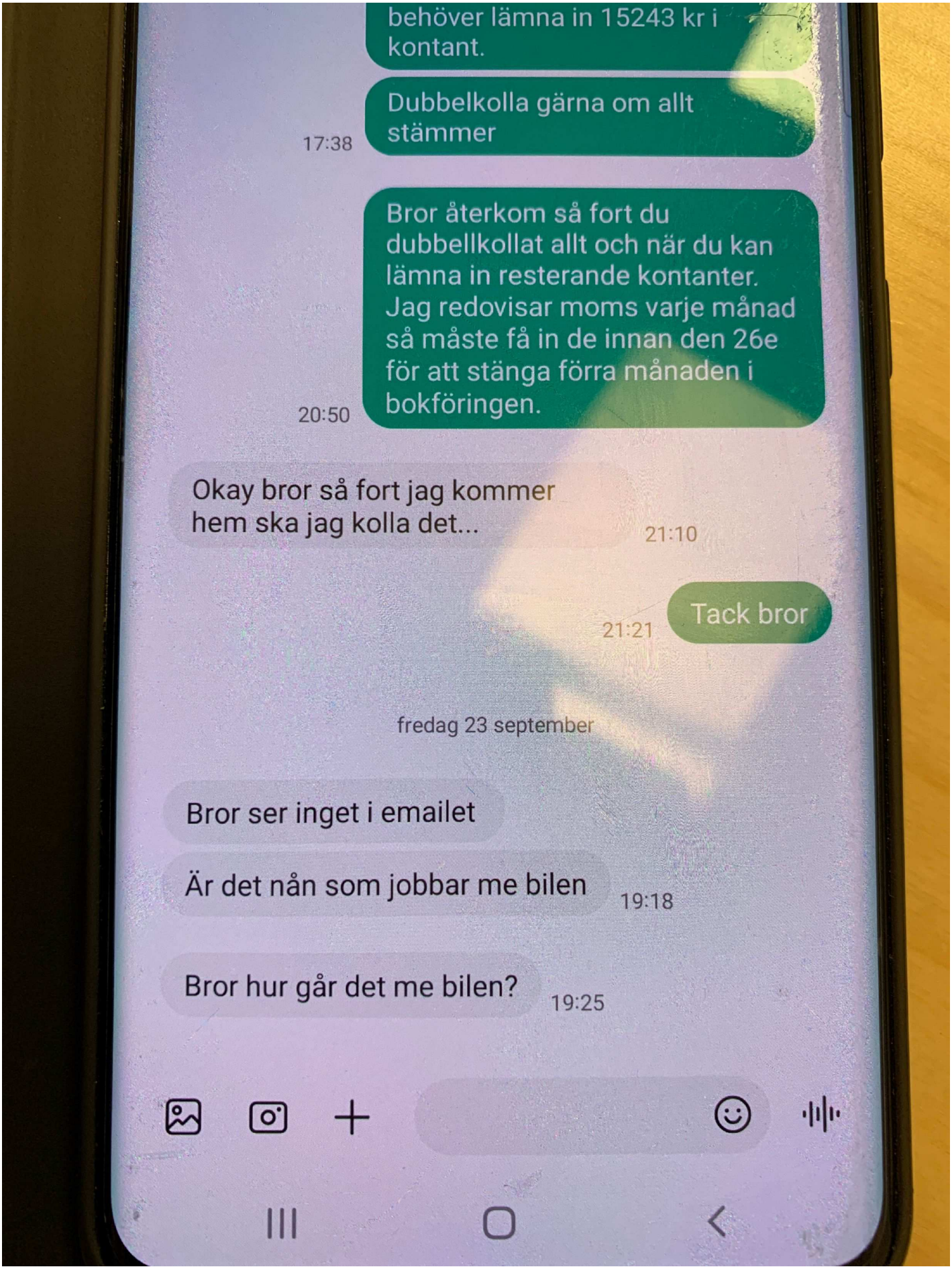
behöver lämna in 15243 kr i kontant.
Dubbelkolla gärna om allt stämmer
17:38
Bror återkom så fort du dubbellkollat allt och när du kan lämna in resterande kontanter. Jag redovisar moms varje månad så måste få in de innan den 26e för att stänga förra månaden i bokföringen.
20:50
Okay bror så fort jag kommer hem ska jag kolla det...
21:10
Tack bror
21:21
fredag 23 september
Bror ser inget i emailet
Är det nån som jobbar me bilen
19:18
Bror hur går det me bilen?
19:25

4.

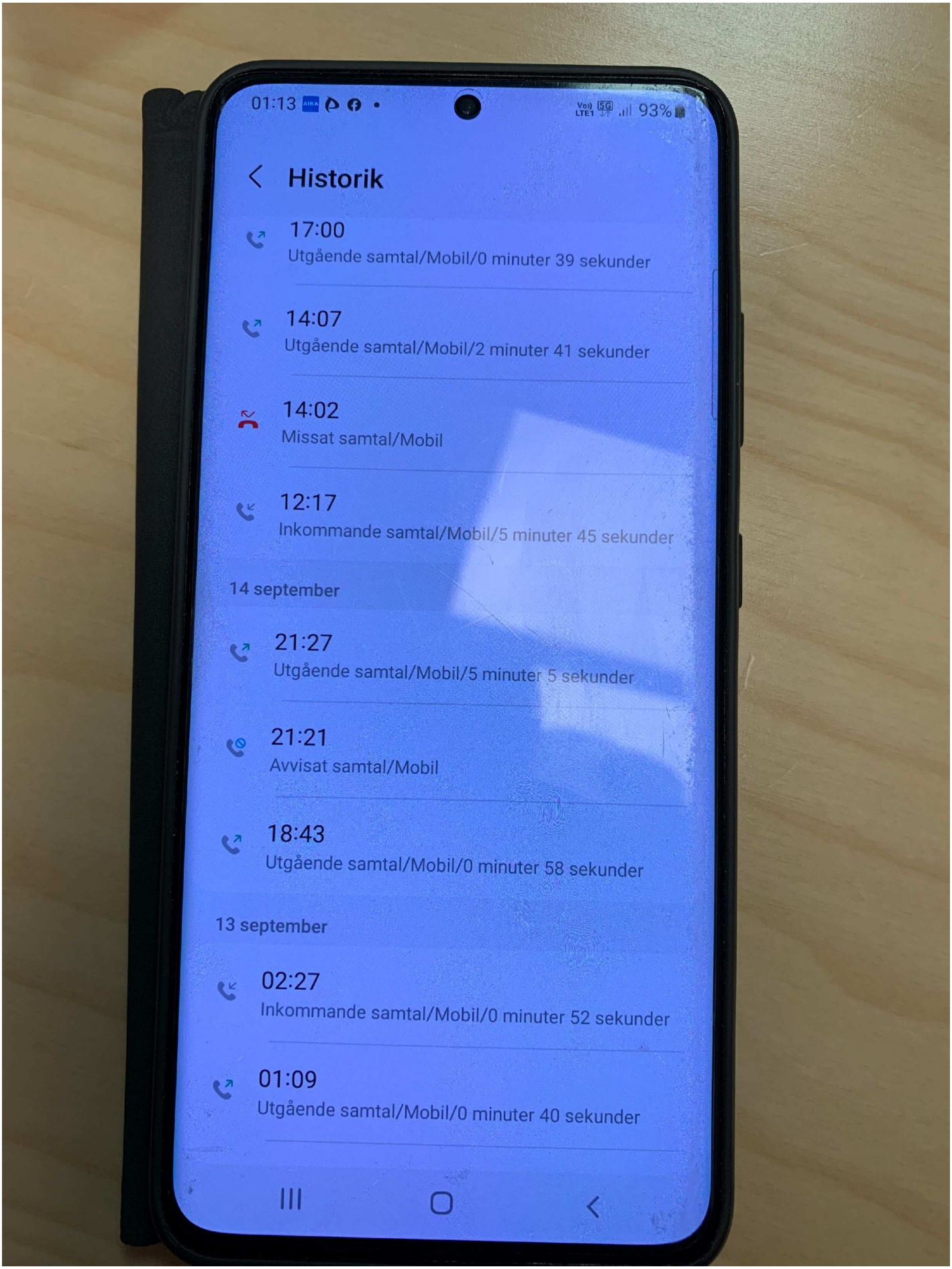

5. Samtalslista mellan Edward och Mt den 14/9

Polisen

Datum
2023-01-24

Diarienummer
5000-K1074918-22

Bildbilaga

ANTECKNINGAR

Foto på Yusuf, Ahmadeys körkort och taxi legitimation.
Taget den 2022-09-24 på Björnkullavägen 8, Huddinge.

1. Taxileg och körkort

2. Taxileg och körkort

Mc Donalds Takpannegatan Uppsala

2022-09-14 från ca 04:47 till 04:52

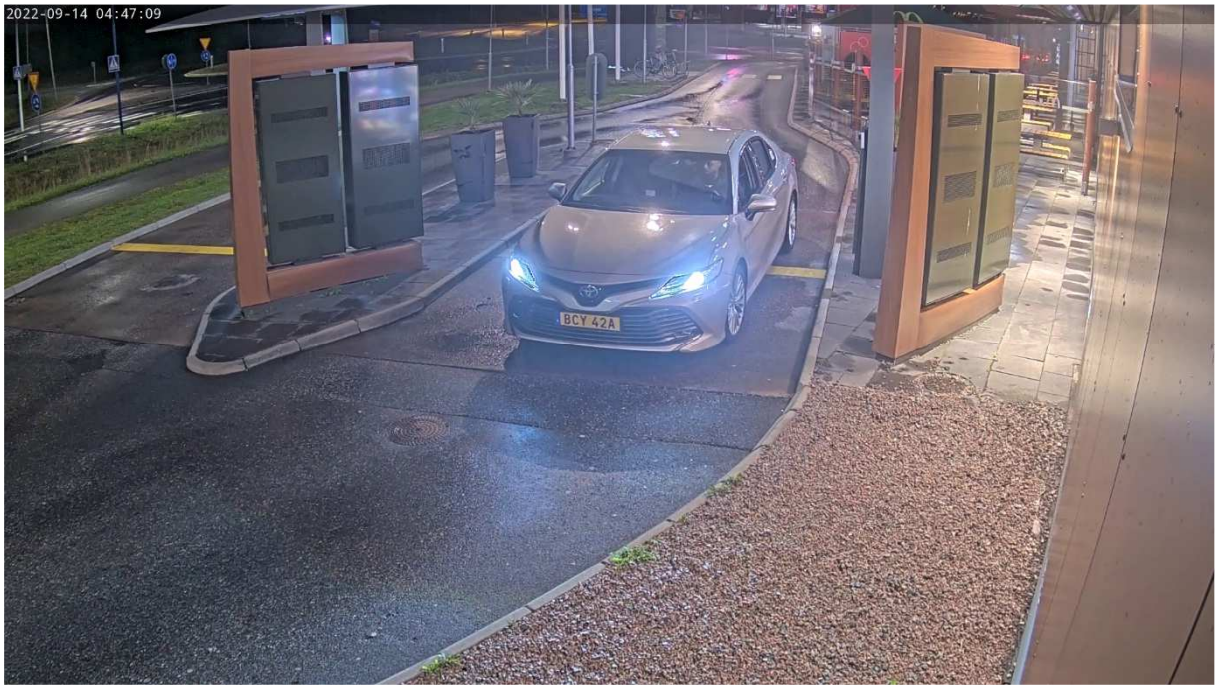

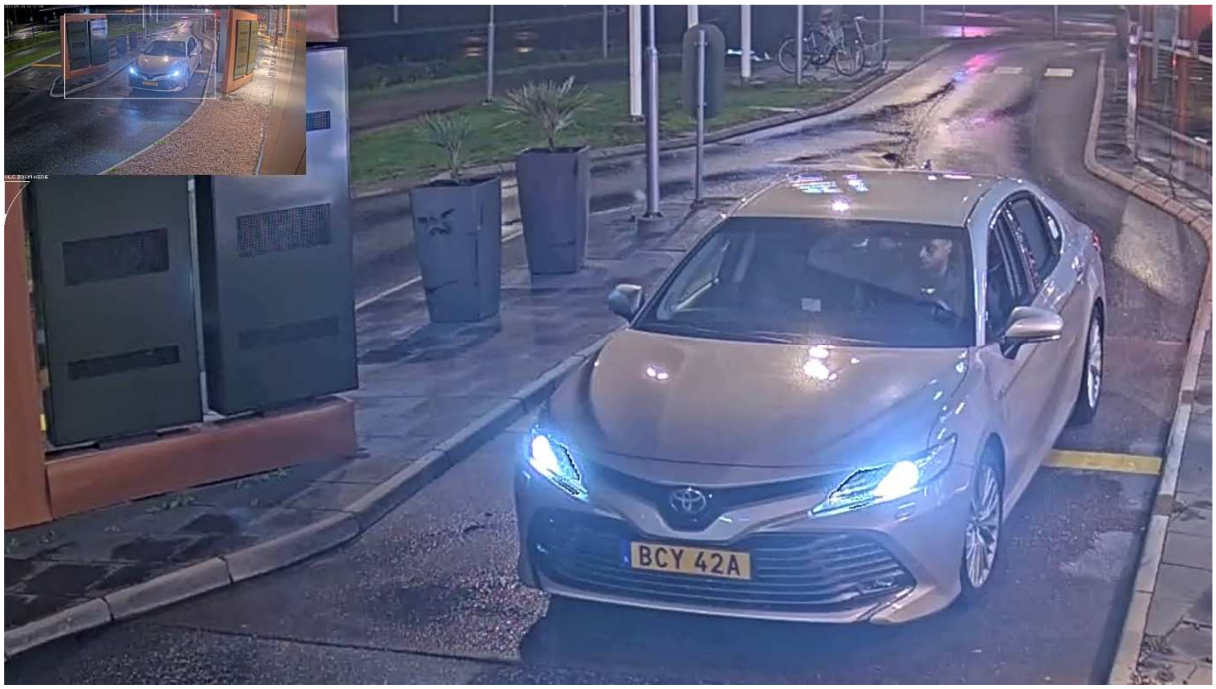

2022-09-14 04:52:43

2022-09-14 04:52:51

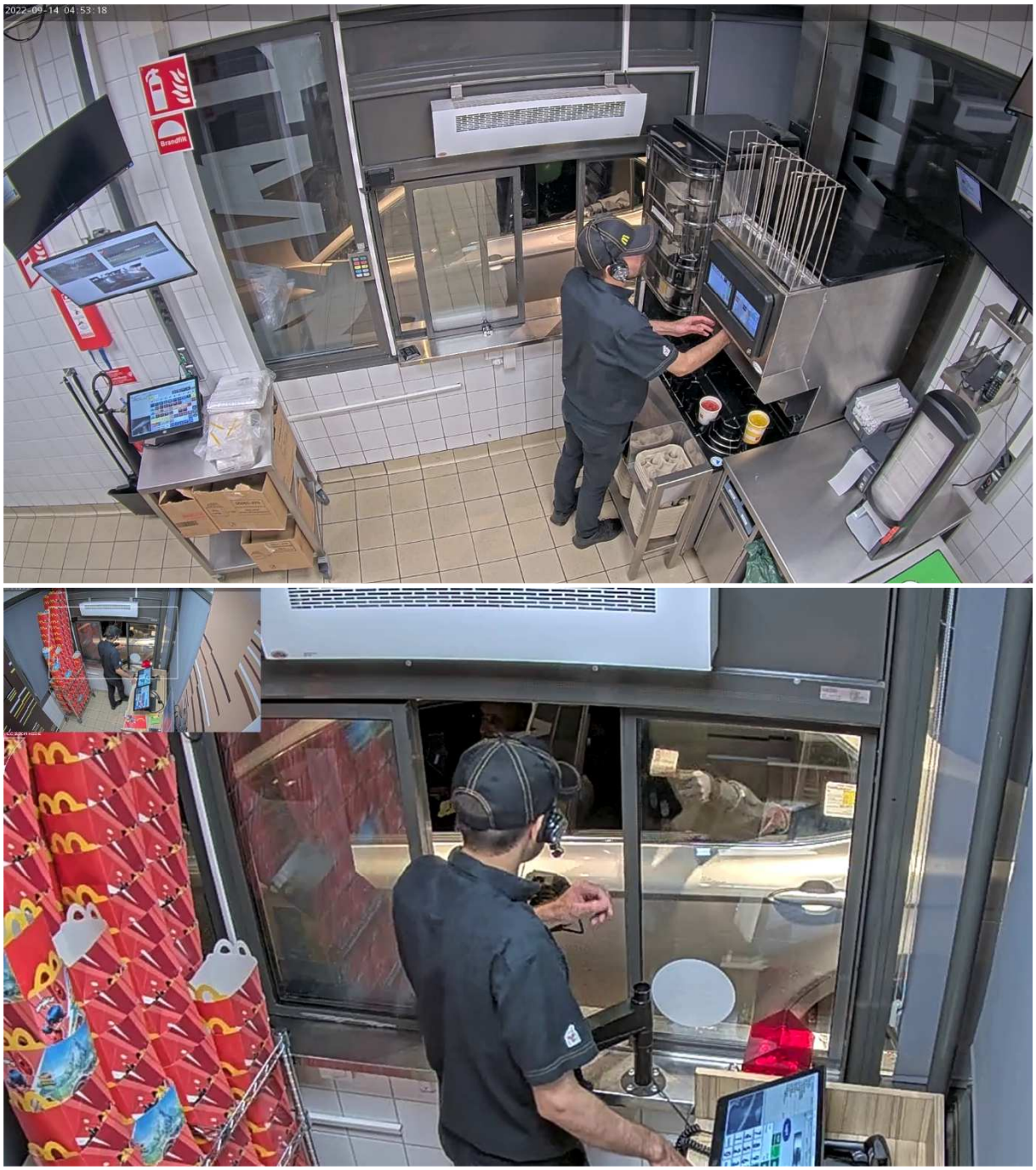
2022-09-14 04:53:18

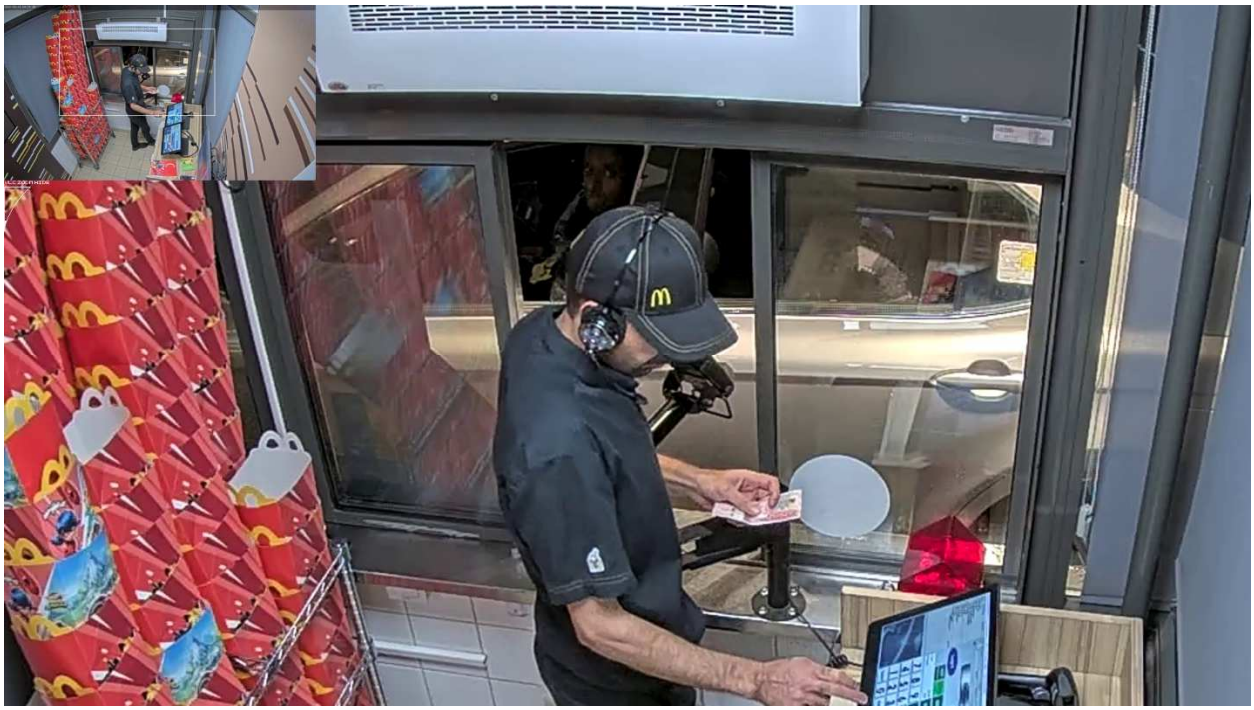

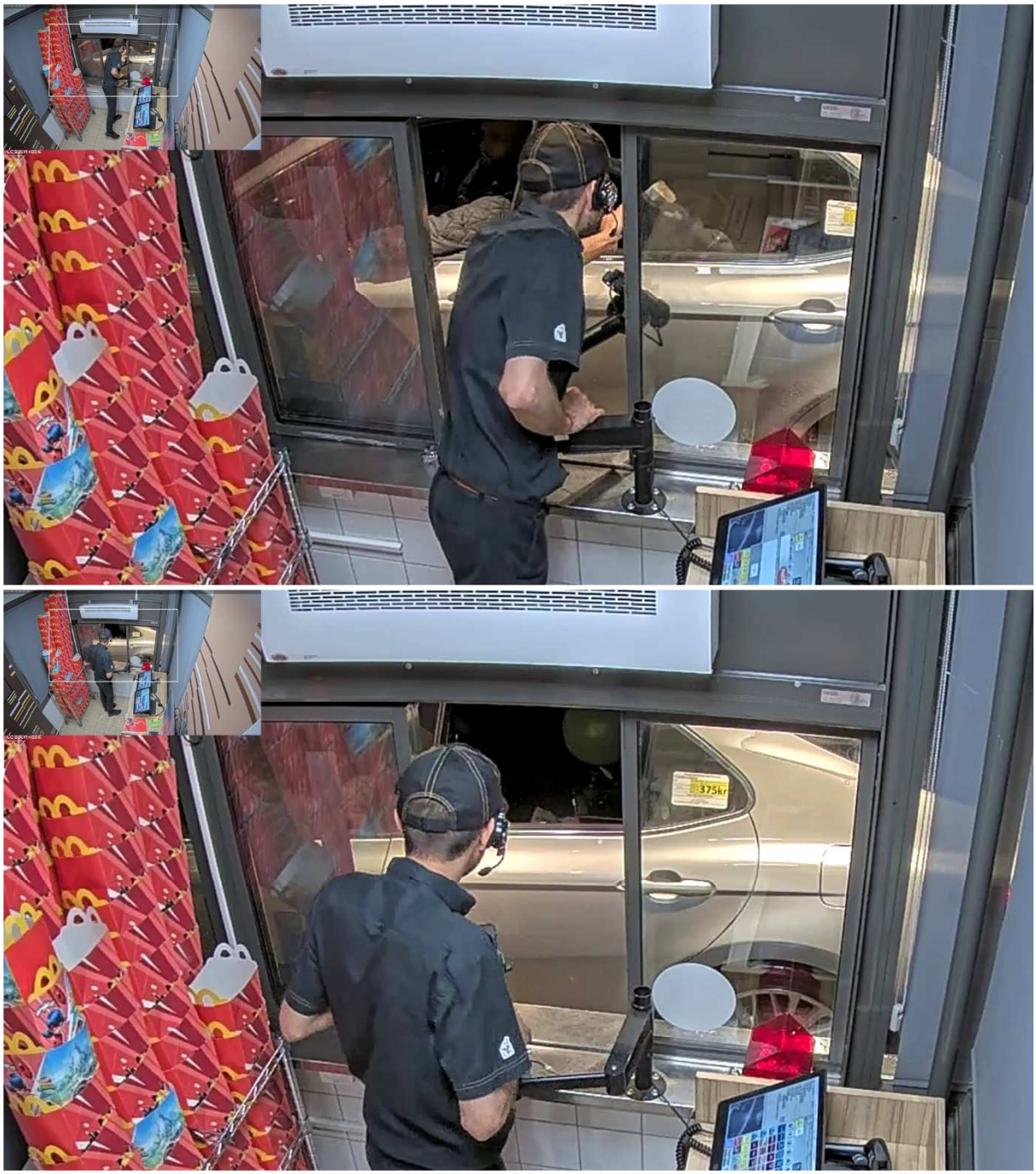

Polisen

PM

Kvitto Takpannegatan

Signerad av

Signerad datum

Enhet
Region Mitt, Grova brott 1 PO Uppsala

Diarienr
5000-K1074918-22

Uppgiftslämnare	Datum	Tid
Söderström, Kristina	2022-11-02	14:04

Beslag verkställt	Material för analys
Nej	Nej

Mottaget	Mottaget datum	Tid

Sätt på vilket uppgift lämnats

Upprättad av
Kristina Söderström

Uppgiften avser
Kvitto från McDonalds Takpannegatan

Uppgift

Det finns en övervakningsfilm från McDonalds på Takpannegatan den 220914. På filmen kan man se att pb BCY42A stannar i Drive-in och det görs ett inköp ca kl. kl. 04.50.
Undertecknad fick till uppgift att ta kontakt med personalen på McDonalds på Takpannegatan för att inhämta kvitto för datumet 14 september, mellan klockan 04.45-05.00.

Vid kontakt med McDonalds Servicedesk IT så tog de fram kvitton mellan klockan 04.45-05.00.
Det fanns två köp mellan dessa klockslag. Se bilaga 1.

Det första köpet gjordes klockan 04:51:16.
20220914-045116: Order 1013881920, Total sum 336 Kontant
1 x Big Tasty & Co (M Pommes, M Fanta Exotic)
2 x Hot Wings
1 x All in & Co + (S Pommes, Dip Tryffel, Dip Garlic, S Fanta)
1 x 4 McNuggets (Dip Tryffel)
1 x Cheeseburgare (-Lök, -Gurka)
Kontant 500 (Växel tillbaka: 164)

Det andra köpet gjordes kl. 04:59:24.
20220914-045924: Order 1013881921, Total sum 60 Creditcard
2 x Chicken Burger
1 x M Latte
MasterCard **********6367

Det som är intressant av dessa två köp är att man kan se på övervakningsfilmen, att personen i baksätet som vi misstänker är inblandad i brottet, räcker över en 500 kr sedel till personalen och får sedan tillbaka växelpengar i handen. Tidpunkten för inköpet är enligt kvittot klockan 04:51:16.

I tjänsten
Kristina Söderström

S

SE-Servicedesk <servicedesk@se.mcd.com> | Kristina Söderström

Re: SV: Kvitton ifrån McDonald's Gränby Nord [INC ID# 164344]

Hej, här kommer uppdaterad info om ordrarna mellan 04.45 och 05.00, 14/9

20220914-045116: Order 1013881920, Total sum 336 Kontant

1 x Big Tasty & Co (M Pommes, M Fanta Exotic)

2 x Hot Wings

1 x All in & Co + (S Pommes, Dip Tryffel, Dip Garlic, S Fanta)

1 x 4 McNuggets (Dip Tryffel)

1 x Cheeseburgare (-Lök, -Gurka)

Kontant 500 (Växel tillbaka: 164)

20220914-045924: Order 1013881921, Total sum 60 Creditcard

2 x Chicken Burger

1 x M Latte

MasterCard **********6367

Vänliga hälsningar

Filip

McDonald's servicedesk IT

Polisen

PM

Circle K Takpannegatan 2022-09-14

Signerad av

Signerad datum

Enhet	Diarienr
Region Mitt, Grova brott 1 PO Uppsala	5000-K1074918-22

Uppgiftslämnare	Datum	Tid
Hågedal, Anna	2022-11-15	07:51

Beslag verkställt	Material för analys
Nej	Nej

Mottaget	Mottaget datum	Tid

Sätt på vilket uppgift lämnats

Upprättad av
Anna Hågedal

Uppgiften avser

Uppgift

GPS-positioneringar av BCY42A visar att bilen gör ett stopp vid Circle K på Takpannegatan i Uppsala. Övervakningsfilm från bensinstationen säkras. Övervakningsfilmen visar att BCY42A stannar på bensinstationen 2022-09-14 kl. 04:59 - 05:01. Bilen parkeras vid pump 3 med lysena igång, och Ahmadey Yusuf kliver ur förarsätet. Ahmadey går först till butikens entré, som verkar vara låst, och därefter till nattluckan. Sedan öppnas entrén till butiken och han går in. Genom fönstret till butiken kan man se att kassörskan sträcker sig efter något på hyllan bakom disken, där bland annat tobak brukar förvaras. En annan kund, en äldre kvinna, kommer ut ur butiken och går till en annan bil, hon går till höger sida av den bilen. Ahmadey kommer ut ungefär en minut senare. Han ser ut att hålla något litet och ljust i handen. Han sätter sig i förarsätet i BCY42A, varpå bilen lämnar. Under tiden som Ahmadey är utanför bilen kan man ana rörelser i bilens baksäte, men det är för mörkt för att kunna urskilja personer.

Kvitto inhämtas från Circle K kundtjänst för de köp som gjordes vid den tiden. Kvittoutkriften visar att någon köpte fralla och kaffe kl. 05:00 och betalade med visakort. Dessa varor syns dock inte Ahmadey bära ut. Därefter sker ett till köp kl. 05:00, ett paket Marlboro Gold, som betalas kontant. Nästa köp efter det sker 05:07, då BCY42A redan lämnat stationen sedan flera minuter.

I en soptunna på Ynglingagatan i Uppsala togs ett antal spår som eventuellt kunde komma från BCY42A. I soptunnan fanns inget Marlboro Gold-paket.

I tjänsten
Pa Hågedal

```
26271 20220914044339  806 0 0 ------ Mobile Dry 2022/09/14 04:43 -------
26272 20220914050019    6 2 1 Löp.nr 2177                    Kassa nr  1
26273 20220914050019    6 2 0 Säljare nr 30      Linnea
26274 20220914050019    6 2 0 Datum 2022-09-14                 Tid 05:00
26275 20220914050019    1 1 1 Varenr. 7317070000629
26276 20220914050019    1 1 0 SALAMI FRA LJ                       29,00
26277 20220914050021    1 1 1 Varenr. 315
26278 20220914050021    1 1 0 LITEN KAFFE                         25,00
26279 20220914050021   32 1 1 FRUKOSTRABATT  Id 38595              9,00-
26280 20220914050024  265 0 1 HK Svarskod 125 ISO 125 (Oktan 00) för:
26281 20220914050024  265 0 0 453903XXXXXX9485
26282 20220914050024  265 0 0 RRN 245420181814
26283 20220914050025  265 0 1 HK Svarskod 0 ISO 000 (Oktan 00) för:
26284 20220914050025  265 0 0 453903XXXXXX9485
26285 20220914050025  265 0 0 RRN 245420181815
26286 20220914050025  103 0 1 05:00 POS: KK  453903XXXXXX9485
26287 20220914050025  810 0 1 Issuer No. 453903
26288 20220914050025  101 0 1 ***  Online Validerat ***
26289 20220914050025    5 1 1 Totalt            45,00  SEK
26290 20220914050025   55 1 1 Kort              45,00  SEK
26291 20220914050025  110 1 1  12,00      4,82       40,18        45,00
26292 20220914050025  657 0 1 ----------------------------------------
26293 20220914050025  656 0 1 2022-09-14                          05:00
26294 20220914050025  656 0 0 KÖP                       SEK       45,00
26295 20220914050025  656 0 0                                  ----------
26296 20220914050025  656 0 0 VISA                              PSN: 04
26297 20220914050025  656 0 0 CONTACTLESS
26298 20220914050025  656 0 0 453903XXXXXX9485
26299 20220914050025  656 0 0 TERM:                   24542R101-181815
26300 20220914050025  656 0 0 KC1                  Butiksnr.    120006
26301 20220914050025  656 0 0 ATC:00566                   AED: 000000
26302 20220914050025  656 0 0 AID:                      A0000000031010
26303 20220914050025  656 0 0 ARC:00                      STATUS:0000
26304 20220914050025  656 0 0 AUT.KOD:                         971627
26305 20220914050025  656 0 0 REF:181815                 Auktoriserad
26306 20220914050025  656 0 0 TVR:00 00 00 00 00             TSI:0000
26307 20220914050025  656 0 0 REFNR:                       245420181815
26308 20220914050026    7 3 1 Datum 2022/09/14 Tid 05:00   1/ 1   2177
26309 20220914050041    6 2 1 Löp.nr 2178                    Kassa nr  1
26310 20220914050041    6 2 0 Säljare nr 30      Linnea
26311 20220914050041    6 2 0 Datum 2022-09-14                 Tid 05:00
26312 20220914050041    1 1 1 Varenr. 73185314
26313 20220914050041    1 1 0 MARLBORO GOLD                       70,00
26314 20220914050049  646 0 1 CGD bevægelse     70,00
26315 20220914050049    5 1 1 Totalt            70,00  SEK
26316 20220914050049   55 1 1 Kontant Terminal  70,00  SEK
26317 20220914050049  110 1 1  25,00     14,00       56,00        70,00
26318 20220914050049    7 3 1 KVITTO
```

```
26319 20220914050049    7 3 0 Datum 2022/09/14 Tid 05:00   1/ 1   2178
26320 20220914050320  804 0 1 ------ Mobile Dry 2022/09/14 05:03 -------
26321 20220914050320  804 0 0 Unique Id : EHFB24542220914050258488140
26322 20220914050320  804 0 0 Status    : completed
26323 20220914050320  805 0 1 Article 1021770                    39,00
26324 20220914050320  805 0 0 RED BULL 473ML   1,00 STK x  39,00
26325 20220914050320  805 0 1 Article 1182069                    59,00
26326 20220914050320  805 0 0 PALL MALL RED    1,00 STK x  59,00
26327 20220914050320  805 0 1 Article 1005888                     1,00
26328 20220914050320  805 0 0 PANT 1KR         1,00 STK x   1,00
26329 20220914050320  806 0 1 Total                            99,00
26330 20220914050320  806 0 0 ------ Mobile Dry 2022/09/14 05:03 -------
26331 20220914050445  540 0 1 OPT 3 kort läst( Result: 00), spor:
26332 20220914050445  540 0 0 516815******8006=********************
26333 20220914050457  265 0 1 HK Svarskod 2 ISO 002 (Oktan 00) för:
26334 20220914050457  265 0 0 516815XXXXXX8006
26335 20220914050457  265 0 0 RRN 245420181816
26336 20220914050459   39 0 1 2022/09/14 05:04 Pump 3  Frigiven till:
26337 20220914050459   40 0 1 05:04 KK  516815   0 516815XXXXXX8006
26338 20220914050500  810 0 1 Issuer No. 516815
26339 20220914050550   47 0 1 05:05 T 3 Seq No 8883 Kontroll 505374
26340 20220914050550   47 0 0 05:05 KK  516815   0 516815XXXXXX8006
26341 20220914050551  810 0 1 Issuer No. 516815
26342 20220914050551   51 0 1 05:05 256,79 /L13,71/P18,73/P3/B:33
26343 20220914050700    6 2 1 Löp.nr 2179                  Kassa nr  1
26344 20220914050700    6 2 0 Säljare nr 30      Linnea
26345 20220914050700    6 2 0 Datum 2022-09-14                Tid 05:07
26346 20220914050700    1 1 1 Varenr. 7391269003257
26347 20220914050700    1 1 0 GRILLBRIKETTER                     59,00
26348 20220914050731    1 1 1 Varenr. 7311250076732
26349 20220914050731    1 1 0 ZYN MINI DRY B                     45,00
26350 20220914050747    1 1 1 *** ANNULLER ***
26351 20220914050747    1 1 0 Varenr. 7311250076732
26352 20220914050747    1 1 0 ZYN MINI DRY B                     45,00-
26353 20220914050810  265 0 1 HK Svarskod 0 ISO 000 (Oktan 00) för:
26354 20220914050810  265 0 0 522660XXXXXX3507
26355 20220914050810  265 0 0 RRN 245420181818
26356 20220914050815  265 0 1 HK Svarskod 0 ISO 000 (Oktan 00) för:
26357 20220914050815  265 0 0 522660XXXXXX3507
26358 20220914050815  265 0 0 RRN 245420181819
26359 20220914050815  103 0 1 05:08 POS: KK  522660XXXXXX3507
26360 20220914050815  810 0 1 Issuer No. 522660
26361 20220914050815  101 0 1 ***  Online Validerat ***
26362 20220914050815    5 1 1 Totalt            59,00  SEK
26363 20220914050815   55 1 1 Kort              59,00  SEK
26364 20220914050815  110 1 1  25,00     11,80       47,20        59,00
26365 20220914050815  657 0 1 ----------------------------------------
```

```
!6365 20220914050815  657 0 1 ----------------------------------------
!6366 20220914050815  656 0 1 2022-09-14                          05:08
!6367 20220914050815  656 0 0 KÖP                        SEK      59,00
!6368 20220914050815  656 0 0                                  ----------
!6369 20220914050815  656 0 0 MASTERCARD                       PSN: 00
!6370 20220914050815  656 0 0 CONTACTLESS
!6371 20220914050815  656 0 0 522660XXXXXX3507
!6372 20220914050815  656 0 0 TERM:                    24542R101-181819
!6373 20220914050815  656 0 0 KC1                   Butiksnr.    120006
!6374 20220914050815  656 0 0 ATC:00549                    AED: 000000
!6375 20220914050815  656 0 0 AID:                      A0000000041010
!6376 20220914050815  656 0 0 ARC:00                       STATUS:0000
!6377 20220914050815  656 0 0 AUT.KOD:                          149662
!6378 20220914050815  656 0 0 REF:181819                 Auktoriserad
!6379 20220914050815  656 0 0 TVR:00 80 00 00 01             TSI:0000
!6380 20220914050815  656 0 0 REFNR:                     245420181819
!6381 20220914050815    7 3 1 Datum 2022/09/14 Tid 05:07   1/ 1   2179
!6382 20220914050841  540 0 1 OPT 9 kort läst( Result: 00), spor:
!6383 20220914050841  540 0 0 70441000818565962=********************
!6384 20220914050854  265 0 1 HK Svarskod 2 ISO 002 (Oktan 00) för:
!6385 20220914050854  265 0 0 70441000818565962
!6386 20220914050854  265 0 0 RRN 245420181820
!6387 20220914050858   39 0 1 2022/09/14 05:08 Pump 9  Frigiven till:
!6388 20220914050858   40 0 1 05:08 KK  704410  21 70441000818565962-2
!6389 20220914050859  810 0 1 Issuer No. 704410
```

Polisen

Datum
2022-11-16

Diarienummer
u0063233

Bildbilaga

ANTECKNINGAR

Stillbilder från övervakningsfilmer från Circle K på Takpannegatan i Uppsala 2022-09-14 kl. 04:59-05:01.

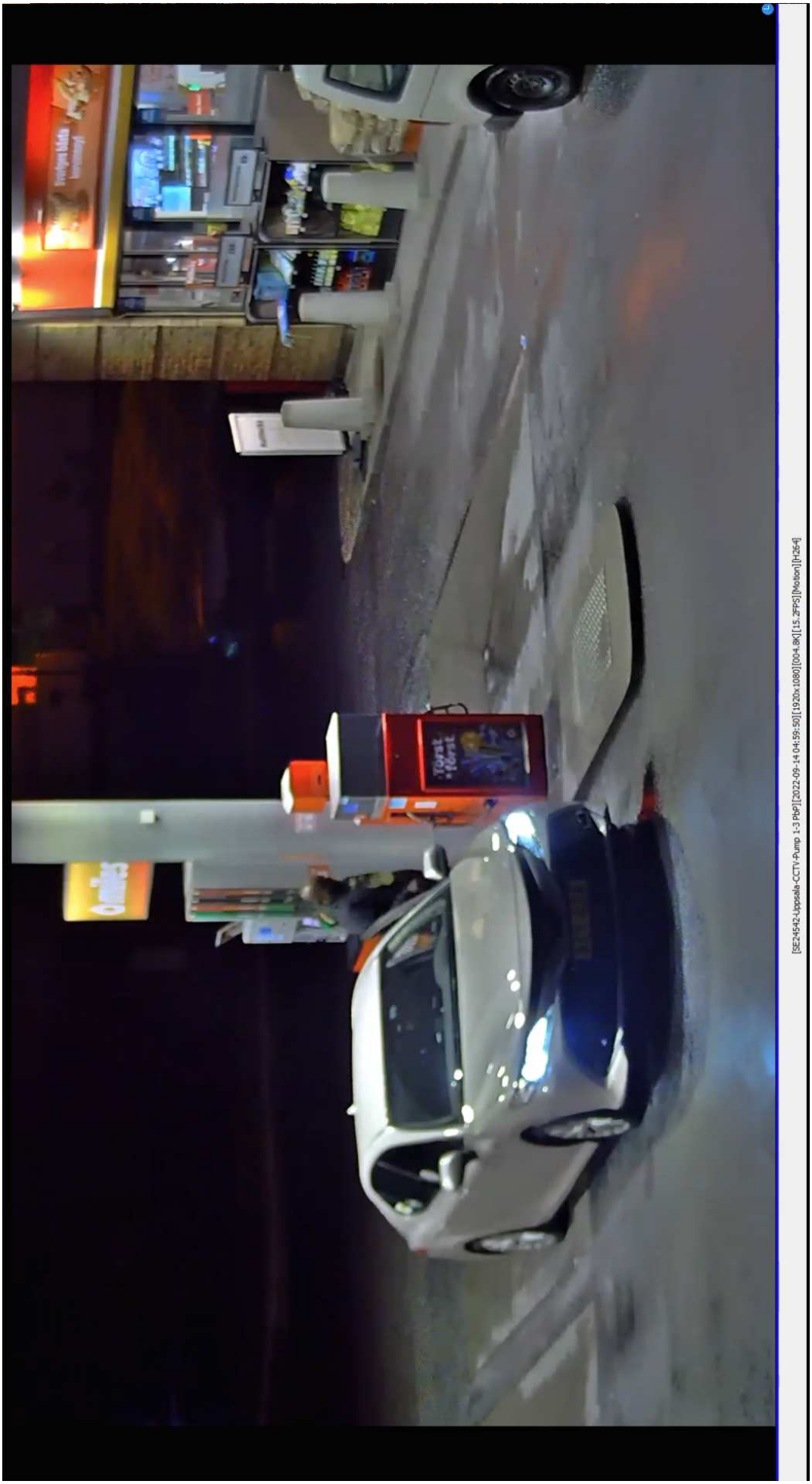

1. BCY42A stannar vid pumparna och Ahmadey Yusuf kliver ur förarsätet.

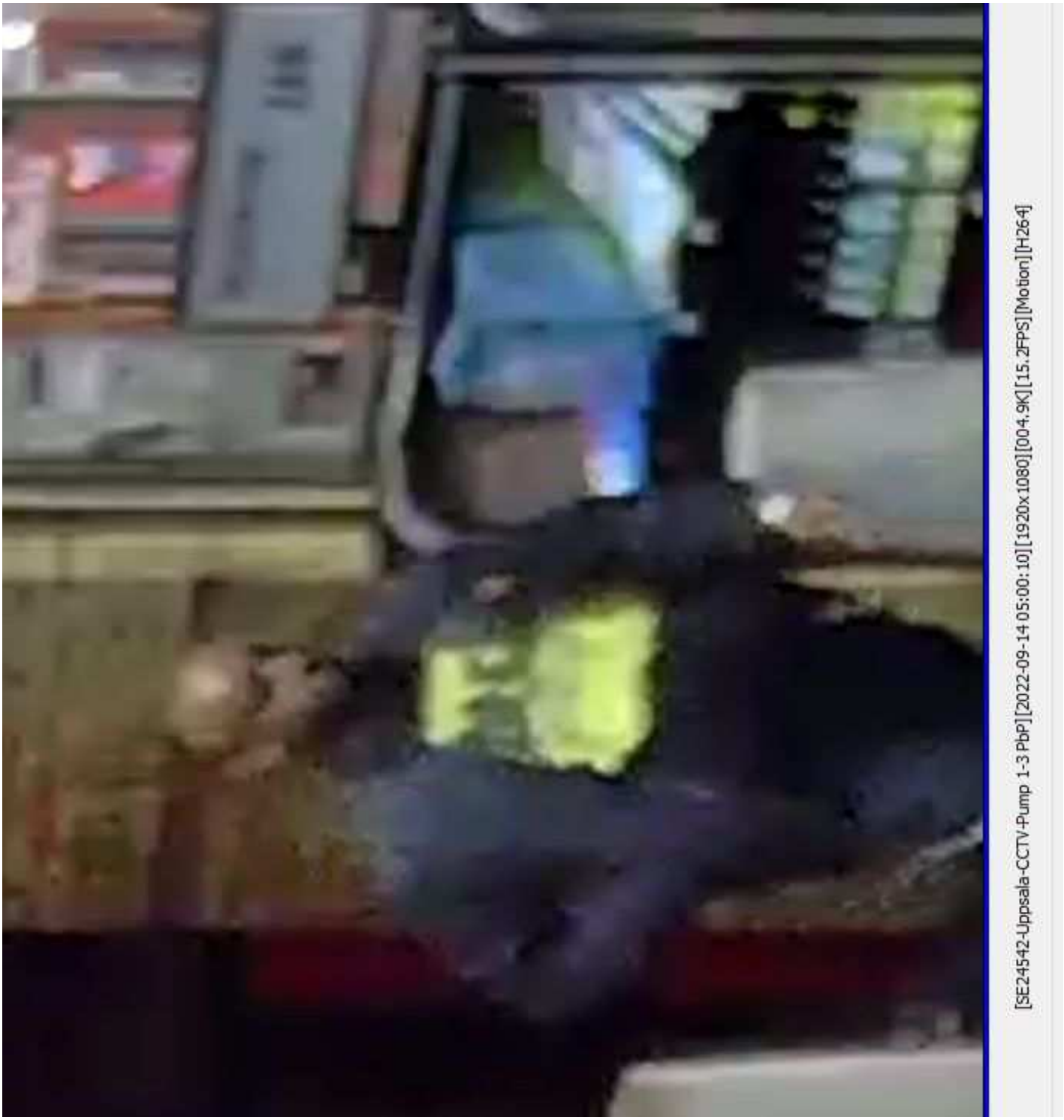

2. Ahmadey har på sig samma kläder som han har på övriga övervakningsfilmer.

3. Kassörskan sträcker sig efter något på tobakshyllan när Ahmadey är inne i butiken.

4. Ahmadey lämnar butiken med ett litet ljust föremål i vänster hand.

Polisen

PM

Övervakningsfilm på Circle K samt McDonalds

Signerad av

Signerad datum

Enhet	Diarienr
Region Mitt, Grova brott 1 PO Uppsala	5000-K1074918-22

Uppgiftslämnare	Datum	Tid
Hågedal, Anna	2022-10-11	13:45

Beslag verkställt	Material för analys
Nej	Nej

Mottaget	Mottaget datum	Tid

Sätt på vilket uppgift lämnats

Upprättad av
Anna Hågedal

Uppgiften avser

Uppgift

GPS-trackern ger att det sista stoppet som BCY42A gör innan den ger sig av till Uppsala 2022-09-14 är Circle K Solna. Övervakningsfilm på Circle K Solna inhämtas. Filmen visar att BCY42A kommer in på bensinstationen kl. 01:54. Den parkerar vid en pump och Ahmadey kliver ur från förarplats. Han lämnar lysena på i bilen och går till butiken. Han är klädd i samma svarta tröja med gult tryck på framsidan som han ses i på övriga övervakningsfilmer (bilaga 1).

Ingen rörelse syns i eller runt BCY42A på ca två minuter. På film från butikens entré ses Ahmadey gå in i butiken, (bilaga 2) och gå ut igen en kort stund senare bärandes något i famnen. Kl. 01:56 ses Ahmadey komma tillbaka till bilen. Han går till vänster bakdörr. När han kommer fram till den öppnas båda bakdörrarna samtidigt. Från höger bakdörr släpps ett föremål ner på marken som ser ut att vara en tom pappersmugg, vit med sugrör, liknande de man får på McDonalds (bilaga 3). Höger bakdörr stängs igen. Ahmadey sträcker sig in genom vänster bakdörr och ser ut att räcka över sakerna han bär.

Ahmadey stänger vänster bakdörr och sätter sig på förarplats. Han håller något i handen som ser ut som en flaska med vit eller ljus etikett. Han kör iväg bilen några meter, stannar till i några sekunder, och kör sedan iväg igen kl. 01:57. När den lämnat syns att även personen som satt vänster bak verkar ha kastat ut något föremål ur bilen, ev. samma typ av pappersmugg.

De två föremålen som kastats ut liknar de dryckesmuggar man får på McDonalds, och bilens GPS går in på McDonalds Sköndal kl 00:25 – 00:32, alltså ca 1,5 timme tidigare. Övervakningsfilm på McDonalds kan inte hämtas in pga av teknisk problem, men filmas av från McDonalds kontor. Filmerna visar att under perioden 00:20 till 00:40 går ett flertal personer fram till kassan inne i restaurangen, men ingen av dessa liknar Ahmadey. Utifrån hur personerna betett sig tidigare samt bilens rörelse runt restaurangen enligt GPS-positioneringen är det rimligt att anta att personerna har använt sig av Drive-Thru.

En övervakningsfilm finns från det rum på McDonalds där personalen tar betalt av bilarna i Drive-Thru. Kameran sitter i taket och endast den nedre delen av bilarna syns. Under den aktuella perioden åker tre bilar genom. En av dessa är silverfärgad och har fälgar som är liknande BCY42A (bilaga 4).

När denna bil är framme vid luckan tar personalen fram en EAN-kodsläsare (bild 5) och läser av något som en person sträcker fram (bilaga 6). Föremålet som sträcks fram ser ut att vara grönt. Det går inte att utläsa från filmen huruvida personen sitter fram eller bak i bilen. Därefter ser personen i bilen ut att betala med kort, och därefter åker bilen iväg.

Personal på McDonalds uppger i telefon att personen som arbetade i kassan är Josefin Skoglund. Kvitton för de köpen som gjordes vid den tidpunkten hämtas in (bilaga 7). McDonalds-appen kan man skaffa utan att identifiera sig, man behöver bara en e-postadress. McDonalds get oss den information de har om den app som har använts vid det aktuella inköpet via mail. De uppger att kvitto för order nr 84 troligtvis är det som är intressant, eftersom det på detta kvitto syns en rabatt på 25 kr. Denna rabatt får man om man använder McDonalds-appen (bilaga 8). Det går till så att kunden får sträcka fram sin mobiltelefon, och personalen i kassan skannar appen så att kunden får rabatt.

Appen som använts vid det aktuella köpet har skapats med e-postadressen nashwaneisa@gmail.com. Det finns i Sverige endast en person med namnet Nashwan Eisa. Han är född -69 och är boende [redacted] i Stockholm med sin familj. Köpet gjordes även det med Nashwan Eisas Visa-kort. Nashwan Eisa äger silverfärgade bilar, och det är alltså möjligt att det var en av dessa bilar och inte BCY42A som syns på kamerorna på McDonalds.

I tjänsten
Pa Hågedal

2022-09-14 01:54:24
Törst först
BCY 42A

2022-09-14 01:54:38

2022-09-14 01:56:21
Först till kvarn
BCY 42A

Cam 4

Cam 4

Cam 4

McDonald's Stockholm Sköndal

Org.Nr. 556653-7170
Bogårdsvägen 30
128 62 Sköndal
TEL. 08-933880
www.mcdonalds.se

KVITTO

Restaurang: 115
Order: 82
Datum: 2022-09-14
Kassa: POS0013
Försäljare:
Tid: 00:28:36

1 McFeast &Co	84,00
M Pommes	
M Coca Cola	
1 Tpl CHB	35,00

Total **119,00 SEK**

Moms%	Moms	Netto	Totalt
12,00	12,75	106,25	119,00 SEK

Kort Bankkort MC **** **** **** 0614 119,00 SEK

Hur var ditt besök? Lämna din åsikt på www.mcfeedback.se och använd denna kod: CDXHM-6HYMW-CLWLM
Välkommen åter!
Önskar vi på McDonald's Sköndal
Lämna gärna din McFeedback här.

McDonald's Stockholm Sköndal

Org.Nr. 556653-7170
Bogårdsvägen 30
128 62 Sköndal
TEL. 08-933880
www.mcdonalds.se

KVITTO

Restaurang: 115
Order: 83
Datum: 2022-09-14
Kassa: POS0013
Försäljare:
Tid: 00:34:00

1 Big Share Box	84,00
Dip Hot Chili	
Dip Curry	

Total **84,00 SEK**

Moms%	Moms	Netto	Totalt
12,00	9,00	75,00	84,00 SEK

Kort VISA **** **** **** 3828 84,00 SEK

Hur var ditt besök? Lämna din åsikt på www.mcfeedback.se och använd denna kod: CDXHM-6HYMR-CLWP7
Välkommen åter!
Önskar vi på McDonald's Sköndal
Lämna gärna din McFeedback här.

McDonald's Stockholm Sköndal

Org.Nr. 556653-7170
Bogårdsvägen 30
128 62 Sköndal
TEL. 08-933880
www.mcdonalds.se

KVITTO

Restaurang: 115
Order: 84
Datum: 2022-09-14
Kassa: POS0013
Försäljare:
Tid: 00:35:23

1 Big Mac &Co	84,00
Rabatt	- 25,00 SEK
M Pommes	
M Coca Cola	
1 Cheeseburgare	15,00

Total **74,00 SEK**

Moms%	Moms	Netto	Totalt
12,00	7,93	66,07	74,00 SEK

Kort VISA **** **** **** 7995 74,00 SEK

Hur var ditt besök? Lämna din åsikt på www.mcfeedback.se och använd denna kod: CDXHM-6HYMH-CLWBJ
Välkommen åter!
Önskar vi på McDonald's Sköndal
Lämna gärna din McFeedback här.

PM Övervakningsfilm Circle K samt McDonalds , 2023-02-13 15:13 diarienr: 5000-K1074918-22

McDonald's Stockholm Sköndal

Org.Nr. 556653-7170
Bogårdsvägen 30
128 62 Sköndal
TEL. 08-933880
www.mcdonalds.se

KVITTO

Restaurang: 115 Kassa: POS0013
Order: 85 Försäljare:
Datum: 2022-09-14 Tid: 00:36:02

1 Filét-o-Fish® & Co+	69,00
S Pommes	
S Fanta Exotic	
1 Filét-o-Fish® & Co+	69,00
S Pommes	
S Sprite Zero	

Total **138,00 SEK**

Moms%	Moms	Netto	Totalt
12,00	14,79	123,21	138,00 SEK

Kort MASTERCARD **** **** **** 0481 138,00 SEK

Hur var ditt besök? Lämna din åsikt på www.mcfeedback.se och använd denna kod: CDXHM-6HYMF-CLWTV
Välkommen åter!
Önskar vi på McDonald's Sköndal
Lämna gärna din McFeedback här.

McDonald's Stockholm Sköndal

Org.Nr. 556653-7170
Bogårdsvägen 30
128 62 Sköndal
TEL. 08-933880
www.mcdonalds.se

KVITTO

Restaurang: 115 Kassa: POS0013
Order: 86 Försäljare:
Datum: 2022-09-14 Tid: 00:38:34

1 Big Mac &Co	84,00
M Pommes	
M Cola Zero	

Total **84,00 SEK**

Moms%	Moms	Netto	Totalt
12,00	9,00	75,00	84,00 SEK

Kort VISA **** **** **** 5071 84,00 SEK

Hur var ditt besök? Lämna din åsikt på www.mcfeedback.se och använd denna kod: CDXHM-6HYMF-CLW3F
Välkommen åter!
Önskar vi på McDonald's Sköndal
Lämna gärna din McFeedback här.

McDonald's Stockholm Sköndal

Org.Nr. 556653-7170
Bogårdsvägen 30
128 62 Sköndal
TEL. 08-933880
www.mcdonalds.se

KVITTO

Restaurang: 115 Kassa: POS0013
Order: 87 Försäljare:
Datum: 2022-09-14 Tid: 00:39:50

1 Dbl Chb	25,00
1 Dipsås, Cheddar	10,00

Total **35,00 SEK**

Moms%	Moms	Netto	Totalt
12,00	3,75	31,25	35,00 SEK

Kort DEBIT MASTERCARD **** **** **** 5430 35,00 SEK

Hur var ditt besök? Lämna din åsikt på www.mcfeedback.se och använd denna kod: CDXHM-6HYML-CLWJF
Välkommen åter!
Önskar vi på McDonald's Sköndal
Lämna gärna din McFeedback här.

Hej Petter, här kommer återkoppling på din fråga och den information som du eftersökte.

1. I de kvitton, som du tidigare fått, över de köp som gjorts i DTn i Sköndal den 14/9 mellan 00:00 och 01:00 stämmer ordernr 84 bäst in på din fråga eftersom den innehåller en rabatt på 25kr som man kan få om man scannar sin app.
2. Följande McDonalds-konton har gjort en scan för att få en rabatt under den specifika tidsperioden. Här man vi se att nr 2 stämmer bra med ordernr 84 när det gäller tid och totalsumma.

	DateOccurred	ConsumerId	Name	TotalAmount	GrossAmount	TaxTotalAmount	BeforeDiscountTaxAmount	BeforeDiscountTotalAmount	TransactionKind	OrderTakePlatform	PodType
1	2022-09-14 00:14:20.000	e9770eab-0c35-4a43-831f-353fc6b564bb	Sköndal	59.00	59.00	6.32	8.89	83.00	Discount	Register	DRIVE_THROUGH
2	2022-09-14 00:34:09.000	55d7d97c-eb04-46ec-9896-35edf654a87b	Sköndal	74.00	74.00	7.93	10.61	99.00	Discount	Register	DRIVE_THROUGH
3	2022-09-14 00:53:33.000	f3bd1f20-7559-4cdc-b138-35c7bb112fc4	Sköndal	69.00	69.00	7.39	8.46	79.00	Discount	MOP	DRIVE_THROUGH

3. Här är detaljerna kring scan nr 2, dvs den order som gjordes kl 00.35 med en scan av app för att få rabatt. Här kan du se namn och email som angivits vid registreringen.
   Märk, detta kan såklart vara Kalle Anka eller liknande. Email däremot måste bekräftas och man ha tillgång till för att kunna bekräfta kontot. Av email kan man kanske utläsa ett annat namn (Nashwan Eisa).

	Id	FirstName	LastName	FullName	EmailAddress	PostCode	DateOfBirth	Gender	IsDeactivated	LastKnownDeviceId
1	55d7d97c-eb04-46ec-9896-35edf654a87b	Rickard	Eisa	Rickard Eisa	nashwaneisa@gmail.com		1900-01-01		0	a6Gb3zVRMcNtqbDSZ_J_pfDHi7wJEhTYy2xoMXSbm4VN7Mm...

Polisen

PM

Utdrag från Granskning av film från St Persgatan

Signerad av

Signerad datum

Enhet	Diarienr
Region Mitt, Grova brott 1 PO Uppsala	5000-K1074918-22

Uppgiftslämnare	Datum	Tid
Reuterdahl, Erik	2023-03-10	09:21

Beslag verkställt	Material för analys
Nej	Nej

Mottaget	Mottaget datum	Tid

Sätt på vilket uppgift lämnats

Upprättad av
Erik Reuterdahl

Uppgiften avser

Uppgift

Bilagan till detta PM utgörs av valda delar från Lina Wilunds granskning av kameramaterial från St. Persgatan 21 A 220914.

Urvalet har gjorts för att göra filen mindre. Det material som tagits bort har bedömts sakna relevans för ärendet.

Erik Reuterdahl Grova Brott Uppsala

Polisen

PM

Datum 2022-09-20

Diarienr (åberopas)

Polismyndigheten
Polisregion Mitt
Teknikspaning 3
Lina Wilund

Granskning av film

Gällande: Kameramaterial från St:Persgatan 21 A 220914

För ärende: 5000-K1074918-22
På uppdrag av: Anna Sandberg / Anna Byhlin Grova brott PO Uppsala

Innehåll

Gällande: Kameramaterial från St:Persgatan 21 A 220914..... 1
Granskning och Analys av:..... 1
Sammanfattning / resultat:..... 2
Karta över kameror..... 3
Bildjämförelse mellan bil söderut 05:20 och bil söderut 05:48..... 4
Referensbilder BCY42A..... 7

Granskning och Analys av:

Arbetsorder: Granska inhämtat material från övervakningskamera från St:Persgatan 21 A för tiden 20220914 03:00-06:00. Det som är av intresse är allt som passerar ute på gatan utanför porten, personer, cyklister och fordon.
Vad som gjorts: Material från USB uppladdad till tilldelad mapp från utredningen. Alla klipp är granskade okulärt, skärmklipp på rörelser tagna och lagrade i delad mapp med utredningen. PM skrivet där alla rörelser uppges med ett extra fokus på passerande bilar.
Info om filmmaterialet: Kamerans inspelning är rörelsestyrd. Det är inte säkert att den uppfattat all rörelse ute på gatan framför entrén pga av att mörkret försvårar för kamerans rörelsedetektor.
OBS. Tidsdifferens inrapporterad om att kameran går 3 minuter före. Detta är inte justerat i dokumentets tidsrapportering.

Sammanfattning / resultat:

03:00:09 Cyklist norrut
03:08:48 Tre män gående norrut
03:16:33 Cyklist söderut
03:30:21 Sätrabagarn
03:48:33 mindre ljus bil norrut
03:48:37 cyklist söderut
04:17:34 polisbuss norrut
04:50:01 person anländer norrifrån
05:20:12 ljus silveraktig bil söderut
05:21:46 person anländer söderifrån
05:36:58 mörk bil norrut
05:38.04 cyklist söderut
05:38:13 person gående norrut
05:44:50 person anländer norrifrån
05:45:15 elsparkcykel norrut
05:46:39 cyklist söderut
05:46:41 ljus silveraktig bil söderut
06:02:20 Polisbuss norrut
06:04:12 person gående söderut
06:04:15 person gående norrut
06:04:26 person gående söderut
06:04:55 person anländer norrifrån

Av de bilar som passerar så bedöms bil som passerar 05:20 samt 05:46 vara av liknande färg och modell som eftersökt bil i ärendet med reg. nr BCY42A.
En Toyota Camry, Referensbilder finns inlagda i dokumentet.

/Granskat av Lina Wilund TSG3

Karta över kameror

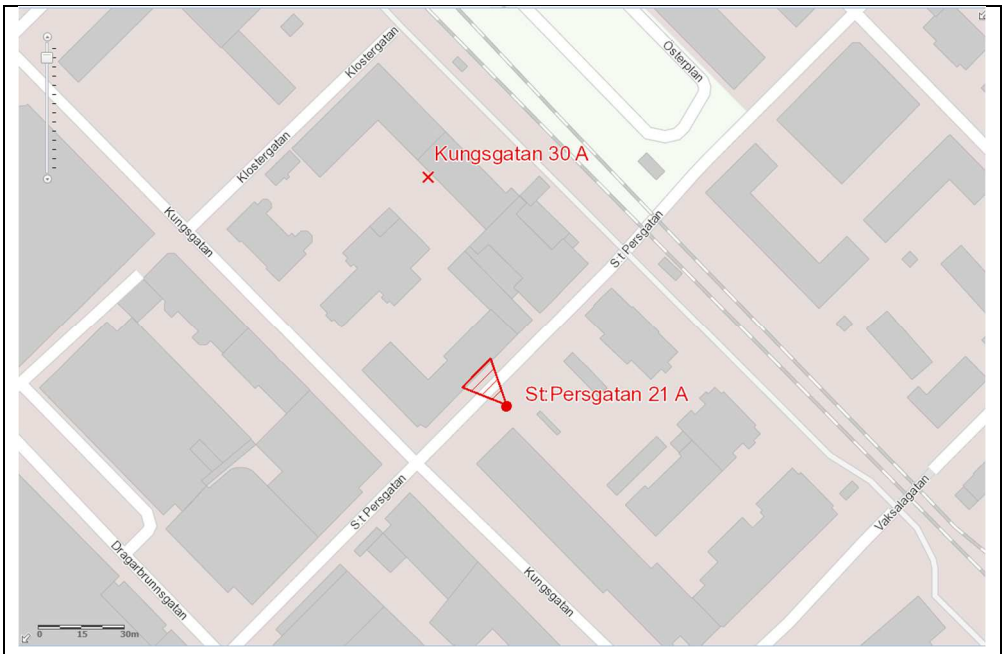

På den grafiska kartan saknas byggnaden med adressen St:Persgatan 21 a pga att kartan inte uppdaterats efter att byggnaden tillkommit. Den syns däremot på fotot ned över samma område. Skottlossningen skedde vid krysset på Kungsgatan 30A.

Bildjämförelse mellan bil söderut 05:20 och bil söderut 05:48

Färg: ljus silveraktig
Modell: Sedan
Åker söderut mot Kungsgatan. Bilen som passerar klockan 05:48
ligger märkbart mer till vänster på vägbanan.

Bedömningen vid en första okulär granskning är att det är en bil av samma modell och färg som passerar vid båda tidpunkterna, detta utifrån lyktors, chassi och rutors placering och form samt färg. Inga distinkta särskiljningsobjekt, så som dekaler, observeras vid en första okulär granskning.

22 Wed 05:20:12
22 Wed 05:46:41

22 Wed 05:20:12
22 Wed 05:46:41

Referensbilder BCY42A

Tagna av span

Polisen

PM

Övervakningsfilm Circle K Råsunda

Signerad av

Signerad datum

Enhet
Region Mitt, Grova brott 1 PO Uppsala

Diarienr
5000-K1074918-22

Uppgiftslämnare	Datum	Tid
Ruud, Johan	2022-09-26	13:59

Beslag verkställt	Material för analys
Nej	Nej

Mottaget	Mottaget datum	Tid

Sätt på vilket uppgift lämnats

Upprättad av
Johan Ruud

Uppgiften avser

Uppgift
Då vi kunnat se att taxibilen kört in på Circle K i Råsunda ringde jag och frågade om film finns. Det finns film från tillfället men männen i baksätet gick aldrig ur.
Man ser att föraren Yusuf går ur bilen. En stillbild är inlagd i som bilaga.

Tid: 2022-09-14 kl. 06:36

Pump 7-9 - 2022-09-14 06:36:23.172
Tørst
Tørst
BCY 42A

Polisen

PM

ÖV-kamera Hemköp

Signerad av

Signerad datum

Enhet
Region Mitt, Grova brott 1 PO Uppsala

Diarienr
5000-K1074918-22

Uppgiftslämnare	Datum	Tid
Hågedal, Anna	2022-09-27	12:53

Beslag verkställt	Material för analys
Nej	Nej

Mottaget	Mottaget datum	Tid

Sätt på vilket uppgift lämnats

Upprättad av
Anna Hågedal

Uppgiften avser

Uppgift

Enligt GPS:en i BCY42A har bilen vid flera tillfällen under dygnet innan brottet stannat till på Bidevindsgränd i Vega. Vid ett tillfälle, 2022-09-13 kl 21:30, stannar bilen därefter vid Hemköp Vega. Övervakningsfilm från Hemköp Vega togs därför in. Filmen visar en person som kan vara Ahmaday Yusuf gå in i butiken ensam. Han lämnar ett par minuter senare. Filmen finns i FILIP, stillbild på Yusuf i bilaga.

Polisen

PM

Husrannsakan [redacted]

Signerad av

Signerad datum

Enhet	Diarienr
Region Mitt, Grova brott 1 PO Uppsala	5000-K1074918-22

Uppgiftslämnare	Datum	Tid
Mineur, Martin	2022-11-29	12:49

Beslag verkställt	Material för analys
Nej	Nej

Mottaget	Mottaget datum	Tid

Sätt på vilket uppgift lämnats

Upprättad av
Martin Mineur

Uppgiften avser

Uppgift

32-1680 genomförde reell och personell husrannsakan på [redacted] för att eftersöka föremål som ska underkastas beslag samt att eftersöka Omar Rehnström, [redacted].
I lägenheten vid tillfället befanns sig Lisa Rehnström [redacted] samt Evin Botani Rehnström [redacted], Omar var inte i lägenheten.

Under husrannsakan påträffas inget föremål som enligt direktiven skulle beslagtas. Två stycken elsparkcyklar påträffas i hallen som tas i beslag.

Narkotika/Vapenhund har genomfört sök i lägenheten utan något fynd.

Lägenheten har dokumenterats via videofilm som finns uppladdat i Filip.

/pa Mineur

Polisen

Protokoll över husrannsakan

Signerat av
Anna Hågedal
Signerat datum
2022-11-30

Enhet
Region Mitt, Grova brott 1 PO Uppsala

Diarienummer
5000-K1074918-22

Aktuell status
Verkställd

Misstänkt person
Bojang, Pa Alieu

Grunduppgifter för tvångsmedlet

Datum och tid för beslut	Beslutsfattare	
2022-11-28 16:58	Blank, Elin	
Plats för verkställan	**Verkställt av**	**Datum och tid för verkställighet**
Häktet Huddinge , Häktet Huddinge, Björnkullavägen 11 , Huddinge	Söderström, Kristina Hågedal, Anna	2022-11-30 12:20

Husrannsakan sker hos misstänkt	Personen hos vilken husrannsakan gjordes var närvarande
Nej	Nej

Ändamål med åtgärden	Brott
• Utröna omständigheter som kan ha betydelse för utredning om brott • Eftersökande av föremål som är underkastad beslag	0325 - Försök till mord 0337 - Försök till mord

Omfattning/direktiv
Eftersöka misstänkts mobil, kläder, skor samt annat som kan vara av betydelse för utredningen

Övriga närvarande vid åtgärden

Övriga uppgifter om verkställighet

Beslag

2022-5000-BG136839

Åtgärder

Beslut

Typ	Datum och tid	Beslutsfattare
Husrannsakan	2022-11-28 16:58	Blank, Elin

Polisen

Beslagsprotokoll

2022-5000-BG136839

Signerat av

Signerat datum

Diarienummer
5000-K1074918-22

Verkställande enhet
Region Mitt, Grova brott 1
PO Uppsala

Handläggande enhet
Region Mitt, Grova brott 1
PO Uppsala

Misstänkt person Bojang, Pa Alieu, 20041204-6898	
Plats för verkställan Häktet Huddinge , Häktet Huddinge, Björnkullavägen 11 , Huddinge	Datum och klockslag för verkställighet 2022-11-30 12:20
Beslutat av Byhlin, Anna	Verkställt av Söderström, Kristina Hågedal, Anna
Ändamål med åtgärden • Kan antagas ha betydelse för utredningen av brott	Brott 0325 - Försök till mord 0337 - Försök till mord
Domstol för överklagan Uppsala tingsrätt	Beslag taget från Bojang, Pa Alieu

Föremålspunkter

2022-5000-BG136839-1 Skor (1 st) Fabrikat : Nike	Platsbeskrivning I häktets förvaringsskåp Färg : Svart	Status Fastställd Anspråkstagare Bojang, Pa Alieu
2022-5000-BG136839-2 Handskar (1 st) Färg : Grå	Platsbeskrivning I häktets förvaringsskåp	Status Fastställd Anspråkstagare Bojang, Pa Alieu

Polisen

Beslagsprotokoll

2023-5000-BG6140

Signerat av

Signerat datum

Diarienummer
5000-K1074918-22

Verkställande enhet
Region Mitt, Grova brott 1
PO Uppsala

Handläggande enhet
Region Mitt, Grova brott 1
PO Uppsala

Misstänkt person Bojang, Pa Alieu, 20041204-6898	
Plats för verkställan Polisen Flemingsberg , Polisen Flemingsberg, Björnkullavägen 9 , Huddinge	Datum och klockslag för verkställighet 2023-01-16 10:23
Beslutat av Blank, Elin	Verkställt av Hågedal, Anna
Ändamål med åtgärden • Kan antagas ha betydelse för utredningen av brott	Brott 0325 - Försök till mord 0337 - Försök till mord 4077 - Vapenbrott
Domstol för överklagan Uppsala tingsrätt	Beslag taget från Bojang, Pa Alieu

Föremålspunkter

2023-5000-BG6140-1 Mobiltelefon (1 st)	Platsbeskrivning Föll ur Bojangs axelremsväska när denne sprang från polis.	Status Fastställd Anspråkstagare Bojang, Pa Alieu

Fabrikat : Apple
Modell : iPhone
IMEI-nr 1 : 357203096960660
Simkortsnummer : 89462048011040822667
Färg : Vit
Anteckningar: Ursprungligt beslagsnummer: 2022-5000-BG120367-1:3 Togs i beslag efter att den fallit ur Alieu Bojangs axelremsväska när denne sprang från polis, 2022-10-24 kl. 20:50. Beslut av Tomas Malmenby, verkställt av Victor Almström och Carina Wallin.

2023-5000-BG6140-2 Sim-kort (1 st)	Platsbeskrivning Satt i mobiltelefonen som togs i beslag, se punkten 1	Status Ej fastställd Anspråkstagare Bojang, Pa Alieu
2023-5000-BG6140-3 SIM-kortssläde (1 st)	Platsbeskrivning Satt i mobiltelefonen som togs i beslag, se punkten 1	Status Ej fastställd Anspråkstagare Bojang, Pa Alieu

Polisen

Protokoll över husrannsakan

Sis ungdomshem Tysslinge

Signerat av
Erik Reuterdahl
Signerat datum
2022-11-29

Enhet
Region Mitt, Grova brott 1 PO Uppsala

Diarienummer
5000-K1074918-22

Aktuell status
Verkställd

Misstänkt person
Abou Seif, Rayan

Grunduppgifter för tvångsmedlet

Datum och tid för beslut	Beslutsfattare	
2022-11-28 16:52	Blank, Elin	
Plats för verkställan	**Verkställt av**	**Datum och tid för verkställighet**
Sis ungdomshem Tysslinge , Sis ungdomshem Tysslinge, Håga 100 , Södertälje	Löf, Robert Jonsson, Simon Ehliar, Magnus	2022-11-29 07:03

Husrannsakan sker hos misstänkt	Personen hos vilken husrannsakan gjordes var närvarande
Nej	Ja

Ändamål med åtgärden	Brott
• Utröna omständigheter som kan ha betydelse för utredning om brott • Eftersökande av föremål som är underkastad beslag • Eftersökande av person	0325 - Försök till mord 0337 - Försök till mord

Omfattning/direktiv
Eftersöka misstänkt som ska gripas. Eftersöka mobiltelefon, skor, kläder som ska tas i beslag.

Övriga närvarande vid åtgärden

Övriga uppgifter om verkställighet

Beslag

2022-5000-BG136089

Åtgärder

Beslut

Typ	Datum och tid	Beslutsfattare
Husrannsakan	2022-11-28 16:52	Blank, Elin

Polisen

Beslagsprotokoll

Sis ungdomshem Tysslinge

Signerat av

Verkställande enhet
Region Mitt, Grova brott 1
PO Uppsala

2022-5000-BG136089

Signerat datum

Diarienummer
5000-K1074918-22

Handläggande enhet
Region Mitt, Grova brott 1
PO Uppsala

Misstänkt person Abou Seif, Rayan, 20050909-6517	
Plats för verkställan Sis ungdomshem Tysslinge , Sis ungdomshem Tysslinge, Håga 100 , Södertälje	Datum och klockslag för verkställighet 2022-11-29 07:03
Beslutat av Jonsson, Simon	Verkställt av Löf, Robert Jonsson, Simon Ehliar, Magnus
Ändamål med åtgärden • Kan antagas ha betydelse för utredningen av brott • Kan antagas vara på grund av brott förverkat	Brott 0325 - Försök till mord 0337 - Försök till mord
Domstol för överklagan Uppsala tingsrätt	Beslag taget från Abou Seif, Rayan

Föremålspunkter

2022-5000-BG136089-1 Vinterjacka (1 st)	Platsbeskrivning Togs i beslag från Ryans tillhörigheter på SIS i Tysslinge	Status Fastställd Anspråkstagare Abou Seif, Rayan
Fabrikat : Moose Knuckles Storlek : M	Typ : Dunjacka Färg : Svart	
2022-5000-BG136089-2 Skyddsväst (1 st)	Platsbeskrivning Togs i beslag från Ryans tillhörigheter på SIS i Tysslinge	Status Fastställd Anspråkstagare Abou Seif, Rayan
Fabrikat : Active armour		

Polisen

Beslagsprotokoll

Ryans mobiltelefon

Signerat av

Signerat datum

Verkställande enhet
Region Mitt, Grova brott 1
PO Uppsala

2022-5000-BG140340

Diarienummer
5000-K1074918-22

Handläggande enhet
Region Mitt, Grova brott 1
PO Uppsala

Misstänkt person	
Abou Seif, Rayan, 20050909-6517	
Plats för verkställan	**Datum och klockslag för verkställighet**
Polisen Västberga , Polisen Västberga, Västberga gårdsväg 52 , Hägersten	2022-12-09 08:20
Beslutat av	**Verkställt av**
Blank, Elin	Reuterdahl, Erik
Ändamål med åtgärden	**Brott**
• Kan antagas ha betydelse för utredningen av brott	0325 - Försök till mord
Domstol för överklagan	**Beslag taget från**
Uppsala tingsrätt	Abou Seif, Rayan

Föremålspunkter

2022-5000-BG140340-1 Mobiltelefon (1 st)	Platsbeskrivning Telefonen togs från värdeskåp på SIS-hemmet i Tyssling i ärende K841204-22 av polisen i Farsta. Då Ryan blev häktad för grövre brott i Uppsala hävdes beslaget i K841204-22 och togs i beslag i detta ärende.	Status Fastställd Anspråkstagare Abou Seif, Rayan

Fabrikat :	Apple	Modell :	iPhone
IMEI-nr 1 :	352987115023204	Operatör :	Comviq
Simkortsnummer :	89462048009122851349	Färg :	Svart

Polisen

PM

Husrannsakan [redacted]

Signerad av

Signerad datum

Enhet
Region Stockholm, Utredningsjour 6 PO Sthlm Syd

Diarienr
5000-K1119050-22

Uppgiftslämnare	Datum	Tid
Thorbjörnsson, Oscar	2022-09-24	12:56

Beslag verkställt	Material för analys
Nej	Nej

Mottaget

Mottaget datum

Tid

Sätt på vilket uppgift lämnats

Upprättad av
Oscar Thorbjörnsson

Uppgiften avser

Uppgift

Undertecknad tillsammans med Pa J. Ruud åkte till [redacted] för att verkställa personell och reell husrannsakan där syftet var att hitta Ahmadey Yusuf.
Vid verkställandet fick vi stöttning av piketen som knackade på aktuell lägenhet [redacted]. En kvinna öppnar som visar sig vara N. Hasan som är skriven på adressen. I lägenheten fanns också Ahmadey som beordrades ut ur lägenheten och grips.

I lägenheten fanns en jacka som är lik den jacka som misstänkt person bar på sig i samband med brottet. Ahmadey säger själv att det är hans jacka, den tas i beslag.
Vid fråga till Ahmadey vart hans telefon är så säger han att den ligger i vardagsrummet. I vardagsrummet finns en telefon som sedan N. Hasan hävdar är hennes. Hon kan/vill inte vara behjälplig i att fastställa vem telefonen egentligen tillhör. Telefonen tas i beslag.

Vid intransport av gripen Ahmadey så uppger han koden till telefonen. Efter en kort genomgång är det svårt att utläsa vems telefonen egentligen är.

/I tjänsten
Pa O. Thorbjörnsson.

Polisen

Protokoll över husrannsakan

Beslut om husrannsakan
Nimco Hasan Nur

2023-02-28
Signerat av
Rebecka Hjelm
Signerat datum
2022-09-28

Diarienummer
5000-K1074918-22

Enhet
Region Mitt, Grova brott 1 PO Uppsala

Aktuell status
Verkställd

Misstänkt person

Grunduppgifter för tvångsmedlet

Datum och tid för beslut	Beslutsfattare	
2022-09-26 10:30	Byhlin, Anna	
Plats för verkställan	**Verkställt av**	**Datum och tid för verkställighet**
[redacted]	Hjelm, Rebecka Söderström, Kristina Helmersson, Håkan Johnson-Bengts, Kristina	2022-09-28 07:15
Husrannsakan sker hos misstänkt	**Personen hos vilken husrannsakan gjordes var närvarande**	
Nej	Nej	

Ändamål med åtgärden
- Utröna omständigheter som kan ha betydelse för utredning om brott
- Eftersökande av föremål som är underkastad beslag
- Eftersökande av person

Brott
0325 - Försök till mord

Omfattning/direktiv
Eftersöka Hasan N som ska hämtas till förhör. Eftersöka hennes mobil samt Ahmadeys mobil, samt kläder som använts av Ahmadey vid brottet. Även andra tillhörigheter som kan koppla misstänkt till ytterligare gärningspersoner

Övriga närvarande vid åtgärden

Övriga uppgifter om verkställighet

Beslag

2022-5000-BG108433

Åtgärder

Beslut

Typ	Datum och tid	Beslutsfattare
Husrannsakan	2022-09-26 10:30	Byhlin, Anna

Polisen

Protokoll över husrannsakan

Beslut om husrannsakan Nimco Hasan Nur

2023-02-28

Signerat av
Rebecka Hjelm

Signerat datum
2022-09-28

Diarienummer
5000-K1074918-22

Enhet
Region Mitt, Grova brott 1 PO Uppsala

Historik

Datum	Registrerat av	Beslutsfattare	Beslutsdatum	Händelse	Förändring
2022-09-27 14:19	Anna Sandberg	Anna Byhlin	2022-09-26	Beslut om husrannsakan	Beslut fattat av Anna Byhlin.
2022-09-28 12:45	Rebecka Hjelm			Beslut signerat	Signerat
2022-09-28 12:45	Rebecka Hjelm			Verkställd	Verkställd av Rebecka Hjelm, Håkan Helmersson, Kristina Johnson-Bengts och Kristina Söderström den 2022-09-28 07:15.
2022-09-28 12:45	Rebecka Hjelm			Verkställan signerad	Signerad
2022-09-28 12:55	Rebecka Hjelm			Beslagsprotokoll	Resulterade i Beslagsprotokoll: 2022-5000-BG108433.

Polisen

PM

PM Husrannsakan [redacted]

Signerad av

Signerad datum

Enhet	Diarienr
Region Mitt, Grova brott 1 PO Uppsala	5000-K1074918-22

Uppgiftslämnare	Datum	Tid
Hjelm, Rebecka	2022-09-29	10:06

Beslag verkställt	Material för analys
Nej	Nej

Mottaget	Mottaget datum	Tid

Sätt på vilket uppgift lämnats

Upprättad av
Rebecka Hjelm

Uppgiften avser
PM Husrannsakan [redacted]

Uppgift

Pa R. Hjelm och Pa K. Johnson-Bengts verkställer husrannsakan i lägenhet [redacted] där mt Ahmadey Yusuf tidigare gripits.

Pa Hjelm, Pa Johnson-Bengts, Insp Helmersson och Insp Söderström knackar på aktuell adress 2022-09-28 kl 07.15. Efter en stund öppnar en rädd Nimco Hasan Nur och hon är ensam i lägenheten. Nimco säger att hon blev rädd när det knackade på dörren och då polisen några dagar tidigare varit på adressen när mt Ahmadey greps. Nimco säger att Hinda Hassan som även hon är skriven på adressen är på semester eventuellt i Turkiet.

Insp Söderström och Insp Helmersson påbörjar förhör med Nimco i vardagsrummet medan Pa Hjelm och Pa Johnson-Bengts påbörjar reell husrannsakan i lägenheten. Lägenheten består av ett kök, ett badrum, en L-formad hall, ett vardagsrum och ett sovrum med balkong. I sovrummet finns en dubbelsäng och i vardagsrummet ligger en tunn madrass på golvet.

I kök och badrum anträffas inget av intresse. I sovrummet anträffas två vita Iphones (BG108433 p. 4 och p.5, se bilaga 1 bild 14-15) på sängbordet närmast fönstret. Båda telefonerna är avstängda/laddat ur och har trasiga skärmar. Nimco säger att dessa tillhör Ahmadey. Sängen som har en vadderad sängstomme med två lådor under sängen genomsöks noga. På samma sida av sängen där de två Iphones låg på sängbordet finns det ett fönster och en balkongdörr. På balkongen finns två staplar med bildäck som ligger i vita plastpåsar och pantburkar.

I vardagsrummet anträffas en bärbar dator (BG108433-1, bilaga 1 bild 16-17) i en låda i TV-bänken. Nimco säger att det är hennes dator. I hallen anträffas ett par beige skor (BG108433-8, bilaga 1 bild 9-10) i skohyllan innanför ytterdörren och en svart jacka (BG108433-10, bilaga 1 bild 11) på en hängare i hallen som kan överensstämma med de skor och kläder mt Ahmadey har på sig på övervakningsfilm den 13-14/9. I en garderob i hallen ligger en svart t-shirt med gult tryck (BG108433-7, bilaga 1 bild 3-4) och ett par svarta vindbyxor (BG108433-9, bilaga 1 bild 3-4) som också stämmer överens med det som mt Ahmadey har på sig 13-14/9. Iden svarta jackan (BG108433-10) anträffas ett kvitto och på baksidan står skrivet "Slobodan Jovicic", se bilaga 1 bild 12-13.

I garderoben i hallen anträffas även ett par jeans (BG108500-2 i ärende K1119050-22) och

en blå tröja (BG108500-32 i ärende K1119050-22). I jeansen (BG108500-2) hittas en bilnyckel (BG108500-1 i ärende K1119050-22, se bilaga 1 bild 21) som är märkt PFO613. I jeansen låg även en SL-biljett och ett kvitto, se bilaga 1 bild 19-20.

I en svart Nikeväska i garderoben i hallen hittas en bärbar dator (BG108433-2, se bilaga 1 bild 5) som Nimco säger är mt Ahmadeys. I ett ytterficka på väskan anträffas även en grå gassifon (BG108433-3, se bilaga 1 bild 6). I ett överskåp i hallen hittas en JCB mobiltelefon (BG108433-6, se bilaga 1 bild 8).

På byrån i hallen låg ett kvitto på en biltvätt från 2022-09-23, se bilaga 1 bild 18.

Insp Helmersson och Insp Söderström följer med Nimco ner i källaren för att leta reda på vilket förråd som hör till lägenheten. Enligt Nimco har hon aldrig varit ner till källaren och vet inte vilket förråd som tillhör lägenheten. Av de nycklar som finns på de två nyckelknipporna i bostaden är det ingen nyckel som passar till något av låsen på källarförråden.

Enligt uppgift i ärendet ska PFO613 och BCY42A tidigare ha stått parkerade på parkeringsplats 8269 och 8262 vid [redacted] Parkeringsplats 8262 är vid tillfället tom och på parkeringsplats 8269 står en taxi parkerad med registreingsnummer YHJ678 (Toyota Prius, svart). MT Ahmadey är ägare till en OBU492, denna bil står ej på parkeringen.

/Pa R. Hjelm

Polisen

Datum
2022-09-29

Diarienummer
5000-K1074918-22

Bildbilaga

ANTECKNINGAR

Foto från husrannsakan på [redacted], 2022-09-28.

1. Hallen fotad från ytterdörren, klädhängare först till höger, sedan garderober. Rakt fram ligger vardagsrummet. Till vänster runt hörnet ligger toalett och vidare köket.

2. Översiktsbild på mittersta garderoben i hallen där kläder som misstänkt haft på sig anträffades.

3. Mittersta garderoben i hallen där kläder som misstänkt haft på sig anträffades. Misstänkt har setts ha kläderna på sig på en övervakningsfilm.

4. Mittersta garderoben i hallen där kläder som misstänkt haft på sig anträffades. Misstänkt har setts ha kläderna på sig på en övervakningsfilm.

5. Dator (BG108433-2) som anträffades i en Nike-väska som stod i högra garderoben i hallen.

7. Garderob längst till vänster i hallen där en mobiltelefon (BG108433-6) anträffades i överskåpet.

6. Gas-sifon (BG108433-3) som anträffades i Nike-väska i garderoben i hallen.

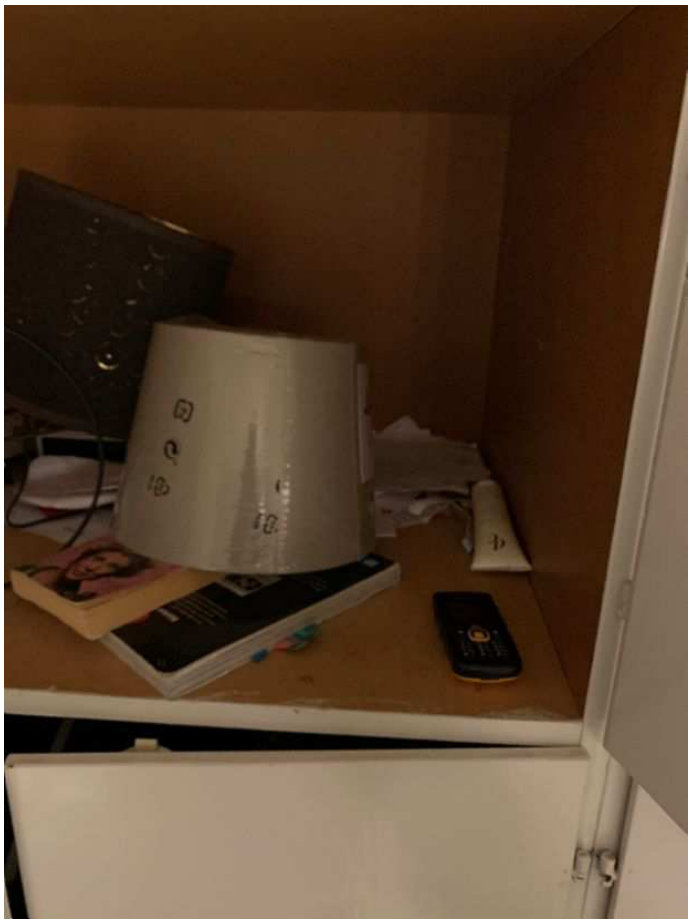

8. Skåp över garderob längst till vänster i hallen där en mobiltelefon (BG108433-6) anträffades.

9. Bild på skohyllan i hallen där misstänkts skor (BG108433-8) anträffades.

11. Svart jacka (BG108433-10) hänger på hängare i hallen vid husrannsakan på [redacted].

10. Misstänkts skor (BG108433-8) som anträffades i hallen i bostaden.

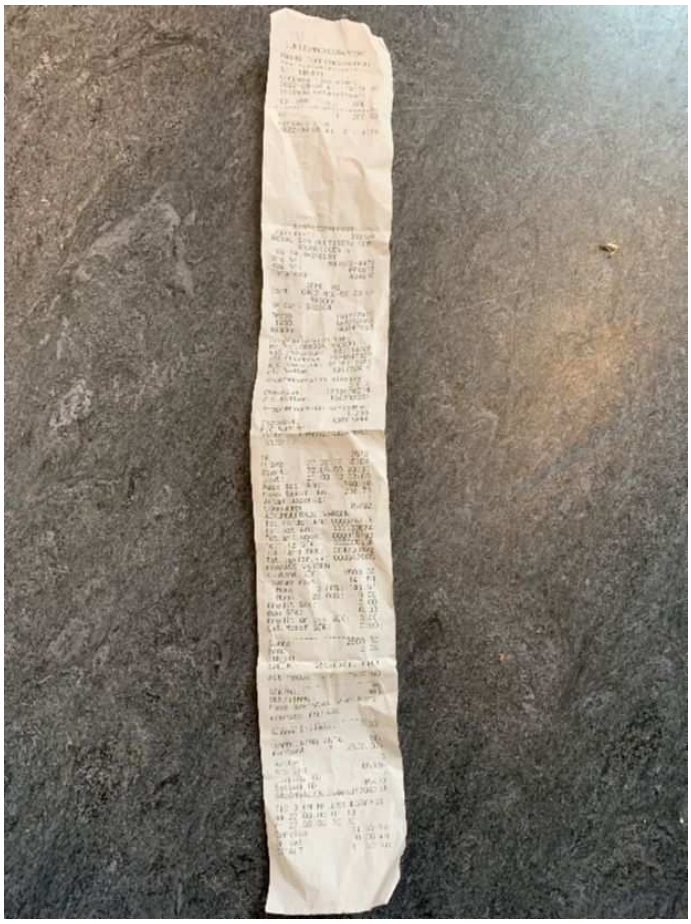

12. Kvitto anträffat i svart jacka (BG108433-10) vid husrannsakan på [redacted].

13. Baksida av kvitto som hittas i svart jacka (BG108433-10). På baksidan har det skrivits "Slobodan jovicic".

14. Två stycken iPhone (BG108433 p4 och 5) som anträffades i sovrummet på nattygsbordet närmast fönstret.

15. BG108433-5 och BG108433-4 anträffas på sängbord i sovrummet vid husrannsakan på [redacted].

16. Dator (BG108433-1) som tillhör misstänkts fru anträffades i högra lådan på tv-bänken i vardagsrummet.

17. Misstänkts frus dator (BG108433-1) som anträffades i låda i vardagsrummet.

18. Bild på kvitto där man kan se att en biltvätt har genomförts 2022-09-23 kl. 03-28-03:40

19. SL-kvitto och biljett som hittades i ett par jeans (BG108500-2 i K1119050-22) vid husrannsakan på [redacted]

20. SL-kvitto och biljett som hittades i ett par jeans (BG108500-2 i K1119050-22) vid husrannsakan på [redacted]

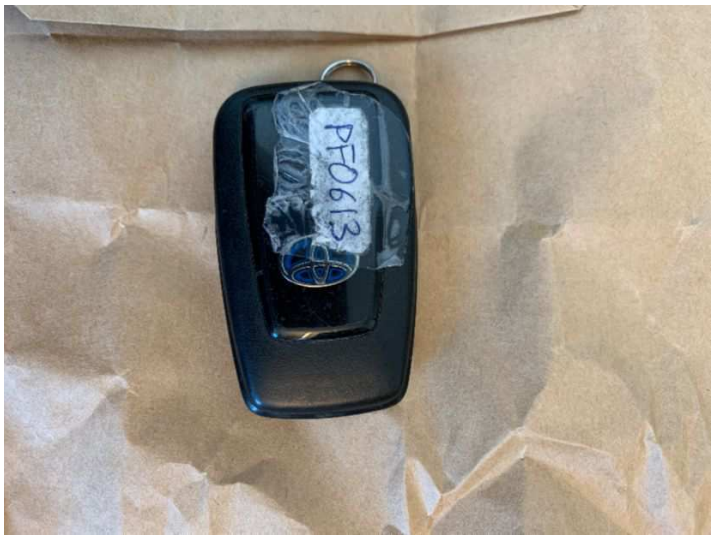

21. Bilnyckel(BG108500-1 i K1119050-22) som anträffades i misstänkts byxficka. Byxorna låg i mellersta garderoben i hallen. Märkt PFO613

Polisen

Protokoll över husrannsakan

2023-02-28

Signerat av
Emma Malmquist

Signerat datum
2022-09-23

Diarienummer
5000-K1074918-22

Enhet
Region Mitt, Grova brott 1 PO Uppsala

Aktuell status
Verkställd

Misstänkt person

Grunduppgifter för tvångsmedlet

Datum och tid för beslut	Beslutsfattare	
2022-09-23 16:30	Byhlin, Anna	
Plats för verkställan	**Verkställt av**	**Datum och tid för verkställighet**
BCY42A , Elektronikhöjden , Järfälla	Plan, Louise Malmquist, Emma	2022-09-23 20:35
Husrannsakan sker hos misstänkt	**Personen hos vilken husrannsakan gjordes var närvarande**	
Nej	Nej	

Ändamål med åtgärden
- Utröna omständigheter som kan ha betydelse för utredning om brott
- Eftersökande av föremål som är underkastad beslag

Brott
0325 - Försök till mord

Omfattning/direktiv
Eftersöka vapen, ammunition, vapendelar, kläder mm som kan ha använts vid brottet. Även annat som kan ha betydelse för utredningen av brottet och hur bilen använts.

Övriga närvarande vid åtgärden

Övriga uppgifter om verkställighet

Beslag

2022-5000-BG106599

Åtgärder

Beslut

Typ	Datum och tid	Beslutsfattare
Husrannsakan	2022-09-23 16:30	Byhlin, Anna

Polisen

Protokoll över husrannsakan

2023-02-28

Signerat av
Emma Malmquist

Signerat datum
2022-09-23

Diarienummer
5000-K1074918-22

Enhet
Region Mitt, Grova brott 1 PO Uppsala

Historik

Datum	Registrerat av	Beslutsfattare	Beslutsdatum	Händelse	Förändring
2022-09-23 16:32	Anna Sandberg	Anna Byhlin	2022-09-23	Beslut om husrannsakan	Beslut fattat av Anna Byhlin.
2022-09-23 20:48	Emma Malmquist			Beslut signerat	Signerat
2022-09-23 20:48	Emma Malmquist			Verkställd	Verkställd av Louise Plan och Emma Malmquist den 2022-09-23 20:35.
2022-09-23 20:48	Emma Malmquist			Verkställan signerad	Signerad
2022-09-23 21:26	Emma Malmquist			Beslagsprotokoll	Resulterade i Beslagsprotokoll: 2022-5000-BG106599.

Polisen

Beslagsprotokoll

2023-02-28
Signerat av

Signerat datum

Diarienummer
5000-K1074918-22

2022-5000-BG106599

Verkställande enhet
Region Mitt, Grova brott 1
PO Uppsala

Handläggande enhet
Region Mitt, Grova brott 1
PO Uppsala

Misstänkt person	
Plats för verkställan BCY42A , Polisen Annexet , Knivstagatan 16 , Uppsala	Datum och klockslag för verkställighet 2022-09-23 20:35
Beslutat av Byhlin, Anna	Verkställt av Plan, Louise Malmquist, Emma
Ändamål med åtgärden • Kan antagas ha betydelse för utredningen av brott	Brott 0325 - Försök till mord
Domstol för överklagan Uppsala tingsrätt	Beslag taget från Kan ej anges

Föremålspunkter

2022-5000-BG106599-1
Keps (1 st)
Platsbeskrivning: Anträffades i handskfacket på passagerarplats fram.
Status: Fastställd
Fabrikat: New Era
Material: Bomull
Färg: Svart
Anteckningar: Vitt märke "NY"

2022-5000-BG106599-2
Bankomatkort (1 st)
Platsbeskrivning: Anträffades i mittkonsolen i fordonet.
Status: Fastställd
Efternamn: Saheb Abbas
Förnamn: Laith
Personnummer: [redacted]
Utfärdat av: SEB
Kortnummer: 5355830071014187
Spärrat: Kan ej anges

2022-5000-BG106599-3
Tankkort (1 st)
Platsbeskrivning: Anträffades i mittkonsolen i fordonet.
Status: Fastställd
Utfärdat av: OK-Q8
Kortnummer: 7014751592019191
Spärrat: Kan ej anges
Anteckningar: Royal Stockholm

2022-5000-BG106599-4
Mobiltelefon (1 st)
Platsbeskrivning: Anträffades i mittkonsolen i fordonet.
Status: Fastställd
Fabrikat: Huawei
Färg: Blå
Anteckningar: Hyllplats nr 7 i mobilskåpet plan 2.

Polisen

Beslagsprotokoll

BCY42A

Signerat av

Signerat datum

Verkställande enhet
Region Mitt, Grova brott 1
PO Uppsala

2022-5000-BG106586

Diarienummer
5000-K1074918-22

Handläggande enhet
Region Mitt, Grova brott 1
PO Uppsala

Misstänkt person	
Plats för verkställan Elektronikhöjden/Viksjöleden , Elektronikhöjden/ Viksjöleden , Järfälla	Datum och klockslag för verkställighet 2022-09-23 17:50
Beslutat av Byhlin, Anna Byhlin, Anna	Verkställt av Plan, Louise Malmquist, Emma
Ändamål med åtgärden • Kan antagas ha betydelse för utredningen av brott	Brott 0325 - Försök till mord
Domstol för överklagan Uppsala tingsrätt	Beslag taget från Peralta, Edward Heriberto

Föremålspunkter

2022-5000-BG106586-1
Personbil (1 st)

Platsbeskrivning
Anträffades parkerad på Elektronikhöjden,

Status
Utlämnad

Typ av skylt : Normal svensk skylt
Registreringsnummer : BCY42A
Tillgripen : Nej
Färg : Grå
Låst : Nej
Efterlyst i EF : Nej
Bärgas : Ja

2022-5000-BG106586-2
Gps (1 st)

Platsbeskrivning
Låg placerad på och var ansluten till bilbatteriet i PB BCY 42A, BG106586-1

Status
Fastställd

Anspråkstagare
Peralta, Edward Heriberto

Fabrikat : GPS-tracker
Tillverkningsnr : 5057293281
Märkning : 5057293281
Anteckningar: IMEI: 861915057293281 ICCID: 89462048009122521272 Skickad till NFC för funktionstest 221025.

2022-5000-BG106586-3
Telematikenhet (1 st)

Platsbeskrivning
Satt monterad i BG106586-1 (BCY42A)

Status
Fastställd

Fabrikat : Denso
Typ : Transceiver
Modell : OGEU47
Märkning : 104348-6791
Anteckningar: IMEI: 357996086265582 ICCID: 89882390000085505728

Polisen

Beslagsprotokoll

BCY42A

Signerat av

Signerat datum

Verkställande enhet
Region Mitt, Grova brott 1
PO Uppsala

2022-5000-BG106586

Diarienummer
5000-K1074918-22

Handläggande enhet
Region Mitt, Grova brott 1
PO Uppsala

Föremålspunkter		
2022-5000-BG106586-4	Platsbeskrivning	Status
Extensionbox navigation (1 st)	Satt monterad i BG106586-1 (BCY42A)	Fastställd
Fabrikat : Harman Becker	Typ :	Extensionbox navigation
Modell : HM Extension Unit	Märkning personnr :	00003828980

Polisen

Protokoll över husrannsakan

Signerat av
Kristina Söderström
Signerat datum
2022-10-10

Enhet
Region Mitt, Grova brott 1 PO Uppsala

Diarienummer
5000-K1074918-22

Aktuell status
Verkställd

Misstänkt person

Grunduppgifter för tvångsmedlet

Datum och tid för beslut	Beslutsfattare	
2022-10-10 13:00	Blank, Elin	
Plats för verkställan	**Verkställt av**	**Datum och tid för verkställighet**
Berggren, Göran John Claes Hällkistgatan 22 , Uppsala	Söderström, Kristina Rönnelöw, Jenny	2022-10-10 14:30

Husrannsakan sker hos misstänkt	Personen hos vilken husrannsakan gjordes var närvarande
Nej	Nej

Ändamål med åtgärden	Brott
• Utröna omständigheter som kan ha betydelse för utredning om brott • Eftersökande av föremål som är underkastad beslag	0325 - Försök till mord

Omfattning/direktiv
Eftersöka föremål som är av intresse av utredningen.

Övriga närvarande vid åtgärden
Ägaren Göran Berggren var närvarande under husrannsakan via telefon och han informerade vart nycklar till förrådet fanns samt beskrev vart ballongerna fanns.

Övriga uppgifter om verkställighet

Beslag

2022-5000-BG113973

Åtgärder

Beslut

Typ	Datum och tid	Beslutsfattare
Husrannsakan	2022-10-10 13:00	Blank, Elin

Polisen

Beslagsprotokoll

inv 221212/ frso

Signerat av

Signerat datum

Verkställande enhet
Region Mitt, Grova brott 1
PO Uppsala

2022-5000-BG113973

Diarienummer
5000-K1074918-22

Handläggande enhet
Region Mitt, Grova brott 1
PO Uppsala

Misstänkt person	
Plats för verkställan Berggren, Göran John Claes Hällkistgatan 22 , Uppsala	Datum och klockslag för verkställighet 2022-10-10 14:30
Beslutat av Söderström, Kristina	Verkställt av Söderström, Kristina Rönnelöw, Jenny
Ändamål med åtgärden • Kan antagas ha betydelse för utredningen av brott	Brott 0325 - Försök till mord
Domstol för överklagan Uppsala tingsrätt	Beslag taget från Berggren, Göran John Claes

Föremålspunkter

2022-5000-BG113973-1 lustgas (3 st)	Platsbeskrivning Stod i ett förråd/ carport på tomten.	Status Fastställd
Fabrikat : FASTGAS	Modell : Creamcharger	
Märkning : Nitrousoxide	Färg : Blå	
Anteckningar: Påträffades i en kartong med samma namn, FASTGAS		
2022-5000-BG113973-2 Ballong (2 st)	Platsbeskrivning två öppnade förpackningar av ballonger, 10 pack vardera. Märkt xxxl latex baloons tasteless. Varje förpackning innehåller olika färger av ballonger. Påträffades i en kökslåda.	Status Fastställd
Material : latex		
Anteckningar: Två öppnade förpackning av ballonger, olika färger		

Region Mitt
Forensiska sektionen, Uppsala

751 81 UPPSALA

Datum
2023-01-31

Diarienummer
K1074918-22
5202/34408-22

Protokoll över platsundersökning

Inledande uppgifter

Undersökningen begärd av:	Jourförundersökningsledare Lars-Gunnar Backemyr
Anledning till undersökningen:	Dokumentation och spårsäkring
Undersökningsansvarig: Medundersökare:	Kriminaltekniker Daniel Björling Kriminaltekniker Kjell Järnek, kriminaltekniker under utbildning Maria Arosenius.
Plats och tider för undersökningen:	Kungsgatan 30 A, Uppsala. Undersökningen påbörjades den 14 september 2022 kl. 08:05 och avslutades den 14 september 2022 kl. 15:30.
Avspärrning och bevakning:	Trapphus och lägenhet spärrades av kl. 05:55 respektive 06:00 den 14 september 2022 efter beslut av jourförundersökningsledare Lars-Gunnar Backemyr. Avspärrningen utfördes med polisens avspärrningsband och bevakades av uniformerad polis. När platsundersökningen var klar kvarstod avspärrningen av lägenheten.
Övrig information:	Innan undersökningen var känt att ett flertal skott avlossats från ett trapphus in i en lägenhet. Det fanns även uppgifter om att glasrutan i entrédörren till trapphuset krossats ca en timme innan skotten avlossats. Under platsundersökningen framkom uppgifter om att personer rört sig i källaren i närtid till brottet. På plats berättade personal från Uppsalahem AB att entrédörrarna till fastigheten kräver nyckelbricka och kan inte öppnas med enbart kod. I protokollet kommer de skador som bedömts vara orsakade av kulor benämnas skotthål respektive skottskador. I protokollet finns ett urval av digitalt bearbetade bilder. Samtliga bilder finns arkiverade i obearbetat skick i FILIP (Filer inom polisen). I protokollet kommer gods och spår benämnas med bokstaven G respektive S följt av ett löpnummer. Dessa finns förtecknade sist i protokollet. (På bilderna i protokollet kan i förkommande fall gods och spår vara markerade med en bokstav och vad som bedömts vara skottskador med siffra.)

Platsbeskrivning

Fastigheten är ett fyravånings hyreshus belägen i de centrala delarna av Uppsala. Aktuell lägenhet är en gavellägenhet på första våningen, vilket är en halv trappa upp. Trapphuset har utgångar dels i nordöstlig riktning mot järnvägen och i sydöstlig riktning mot en innergård med infart från Kungsgatan.

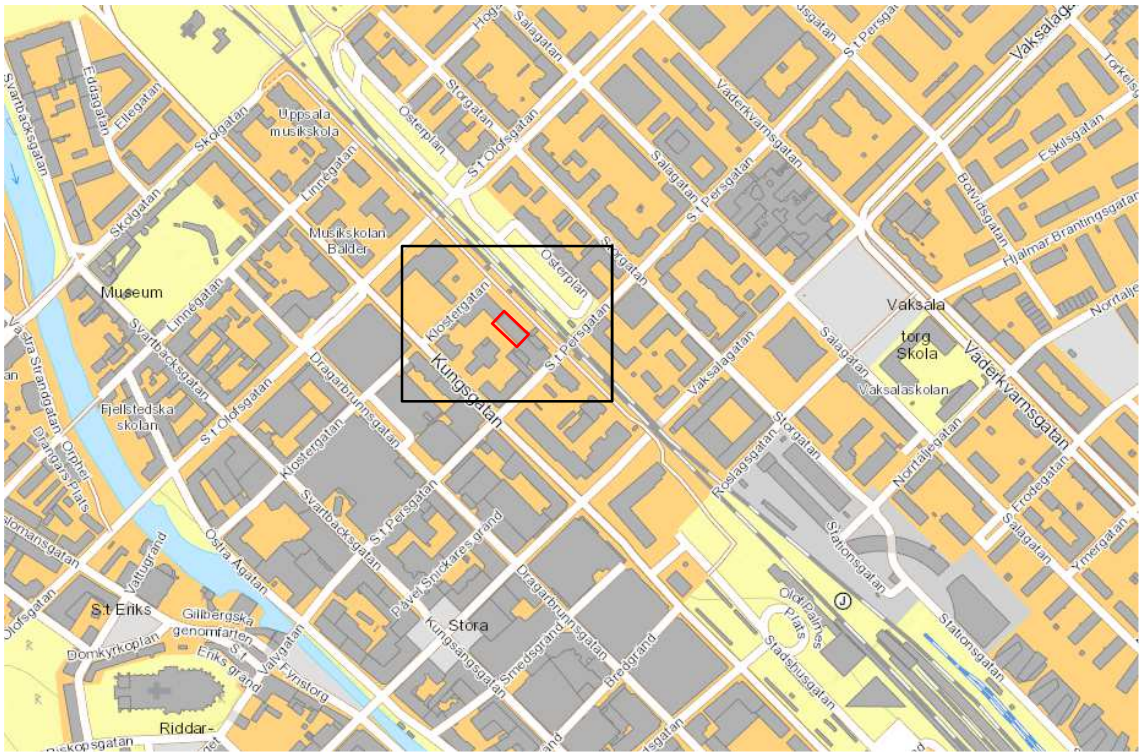

Figur 1. Kartbild. Aktuell fastighet är markerad med röd rektangel. Den svarta rektangeln markerar ungefärligt flygfotots klippning i figur 2. Kartan hämtad från Poliskarta Web, 2022-09-16.

Figur 2. Flygfoto. Aktuell fastighet är markerad med gul rektangel och lägenheten med röd rektangel. Trapphusets ingångar är markerade med gula pilar. Flygfotot hämtat från Poliskarta Web, 2022-09-16

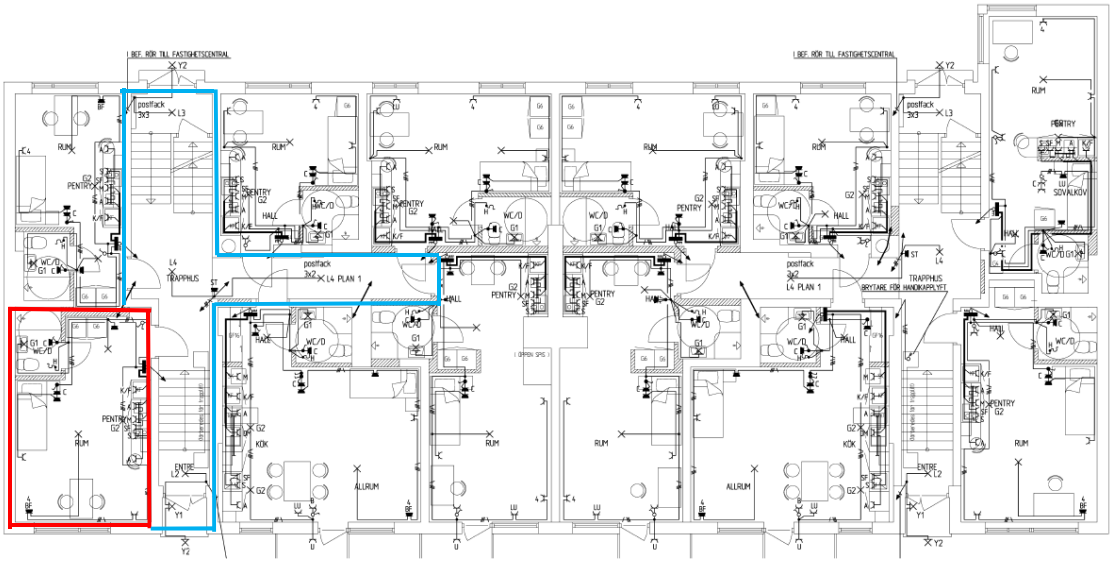

Figur 3. Planritning, plan 1. Aktuell lägenhet är markerad med röd rektangel. Trapphuset är markerat med blå linjer. Ritningen tillhandahållen av Uppsalahem AB, 2022-09-14.

Figur 4.Trapphusentrén mot järnvägen.

Figur 5. Trapphuseentrén mot innergården mot Kungsgatan. Aktuell lägenhet markerad med röda streckade linjer.

lakttagelser och undersökningar

Trapphuset

Trapphusentrén mot järnvägen hade tvåglasade fönster, varav det i dörren var trasigt. Genom hålet var det möjligt att nå låsvredet på dörrens insida. I skrapgallret låg en hopvikt papperslapp med utländsk text (S008), vilket bedömdes vara ett kvitto. Från glaset i dörren säkrades glasprov (S009, S010).

Figur 6. Trapphusdörren mot järnvägen. Gul pil med spårnummer markerar var papperslappen låg.

Innanför entrén låg bitar av puts, trasigt glas och en i spetsen jämt tillplattad kula (G010). På kulan fanns vad som bedömdes vara puts från trapphusets ytskikt. På ena sidan av det inre skrapgallret låg en hylsa (G007) i kaliber 9 x 19 mm. Vid väggen låg en gatsten. I taket i entrén fanns en cirkulär skottskada (7).

Figur 7. Entrén till trapphuset mot järnvägen. De röda pilarna markerar hylsan (G007) och kulan (G010). Infälld bild visar kulan i närbild.

Figur 8. Taket med skadan (7) i entrén mot järnvägen. Infälld bild visar skadan i närbild.

På våningsplanet en halv trappa upp fanns sex lägenheter. I en dörr fanns vad som bedömdes vara skottskador. Det fanns även skottskador i den tidningshållare (G012) som satt monterad bredvid dörren. På golvet nedanför tidningshållaren låg två kulor (G008, G009) och nedfallet väggmaterial. I nära anslutning till detta låg en hylsa (G001) i kaliber 7,62 x 39 mm. Utanför en grannes dörr låg en hylsa (G002) i kaliber 9 x 19 mm. Vid trappen låg fyra hylsor (G003-G006) i kaliber 7,62 x 39 mm.

Golvet på hela våningsplanet och innanför entrén mot innergården skospårsundersöktes (G013) med DLK[1]. Prov (S017) säkrades från det nedfallna väggmaterialet nedanför tidningshållaren.

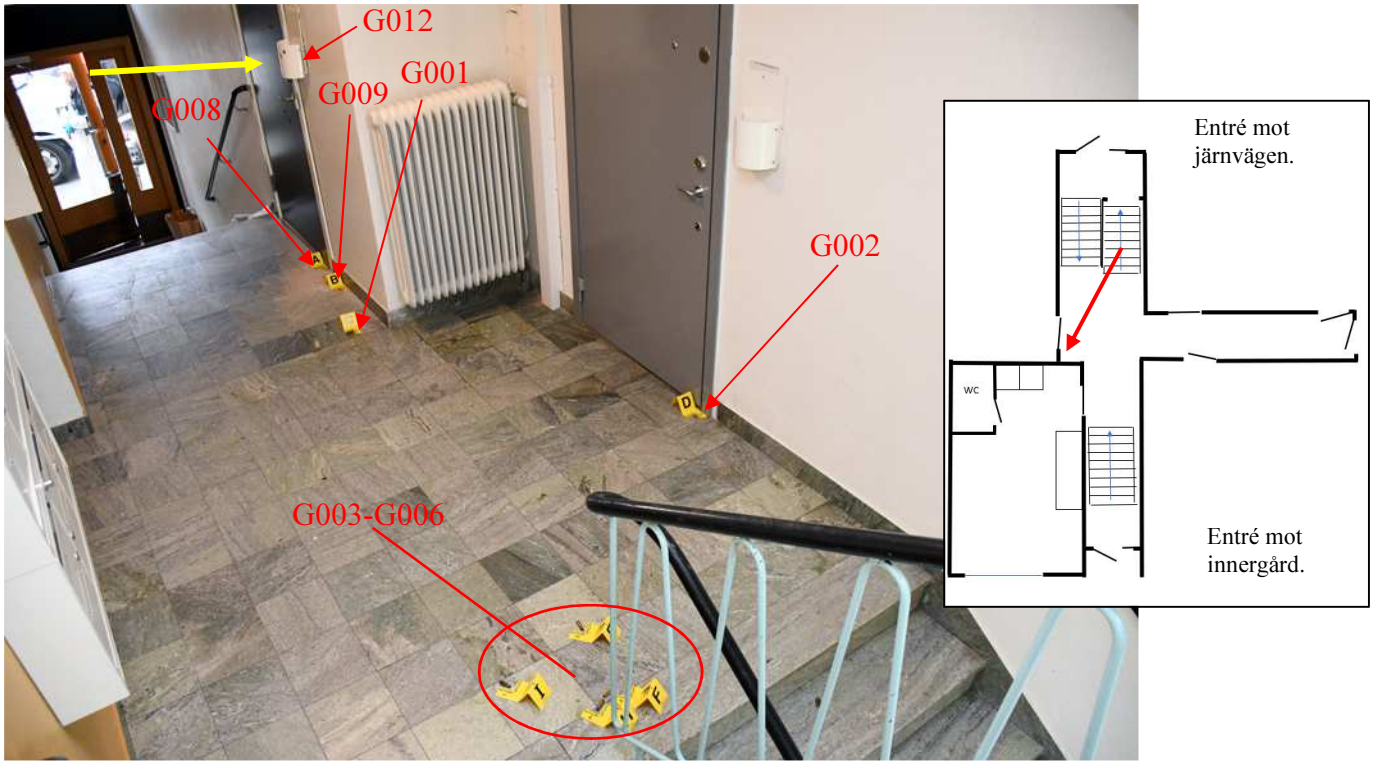

Figur 9. Trapphuset, våningsplanet en halvtrappa upp. Gul pil markerar dörren med skottskador. Röda pilar med godsnummer markerar var kulor och hylsor låg. Infälld bild visar fotoriktningen med röd pil.

[1] Dustmark lifting kit = en elektrostatisk metod för att lyfta skoavtryck från dess underlag.

I dörren och i dörrfodret fanns ingående skottskador (1, 2, 5, 6) från kulor som trängt in i lägenheten. Skottskadorna i tidningshållaren (3, 4) bedömdes ha stoppats av väggen bakom. Skottskadorna i tidningshållaren var tydligt stansade och gick att mäta in mot en grannes dörr med sondningsstavar och snöre (se gul streckad pil, figur 21). Övriga skottskador gick inte att mäta in med önskvärd säkerhet. På väggen vid grannens dörr fanns en blodliknande besudling (S007, se figur 21).

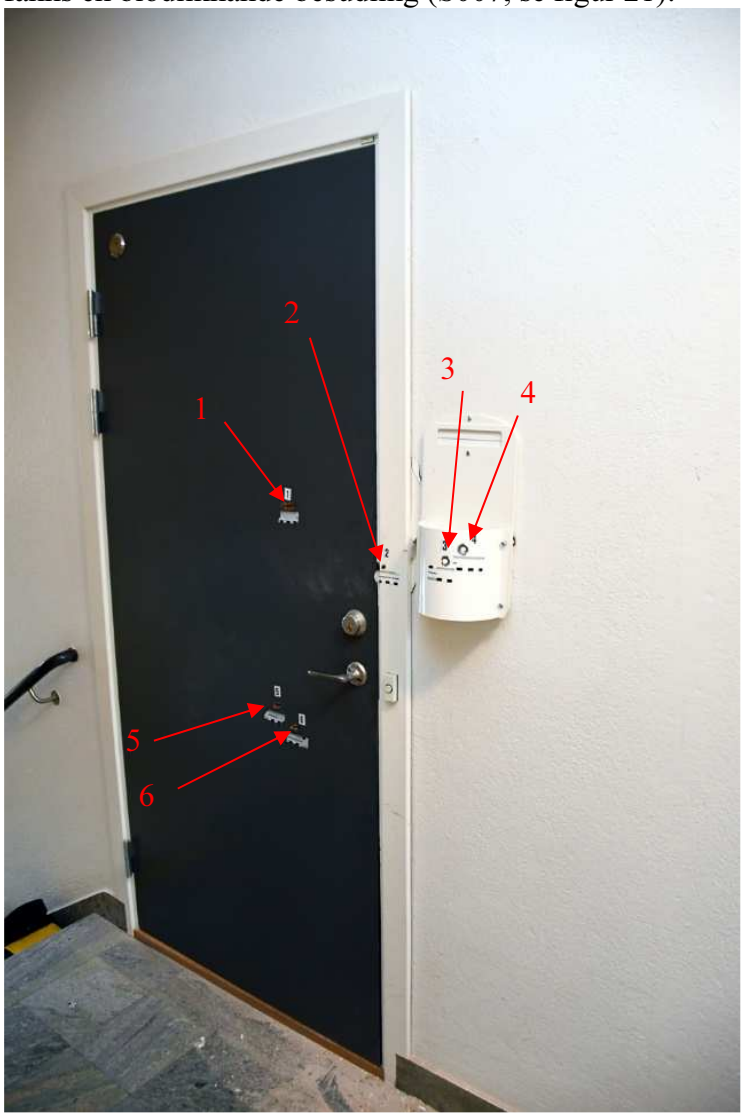

SKADA	HÖJD (cm C/C)	TILL DÖRRKANT (cm C/C)
1.	135	23
2.	124	3
3.	128	22
4.	131	25
5	88	28
6.	84	23

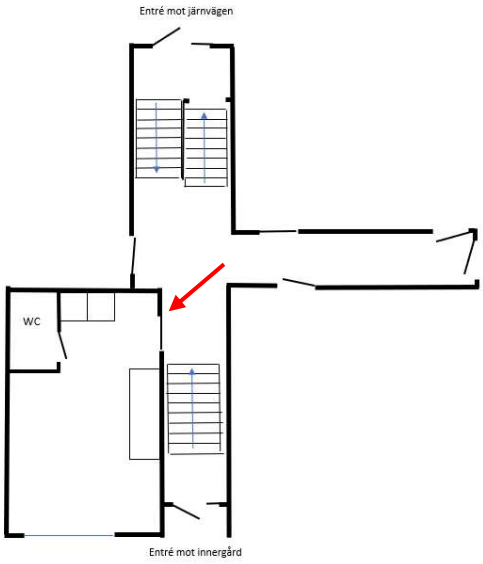

Figur 10. Aktuell dörr. Röda pilar med nummer markerar skottskadorna. Övre infälld bild anger skadornas höjd från stengolvet och avståndet från sidan på dörren. Undre infälld bild visar fotoriktningen med röd pil.

Lägenheten

Lägenheten består av ett rum med kokvrå/pentry. Mittemot lägenhetsdörren finns en toalett med dusch. Lägenheten var bl.a. möblerad med en soffa, datorbord med stol, en hylla med en TV och en säng. Det finns ett fönster som vetter mot innergården. Den högra gardinen hade ett flertal perforeringar i höjd med fönsterbrädan. Sängen var obäddad men i övrigt föreföll allt vara i god ordning.

Figur 11. Lägenheten. Infälld bild visar den perforerade gardinen. Infälld bild visar fotoriktningen med röd pil.

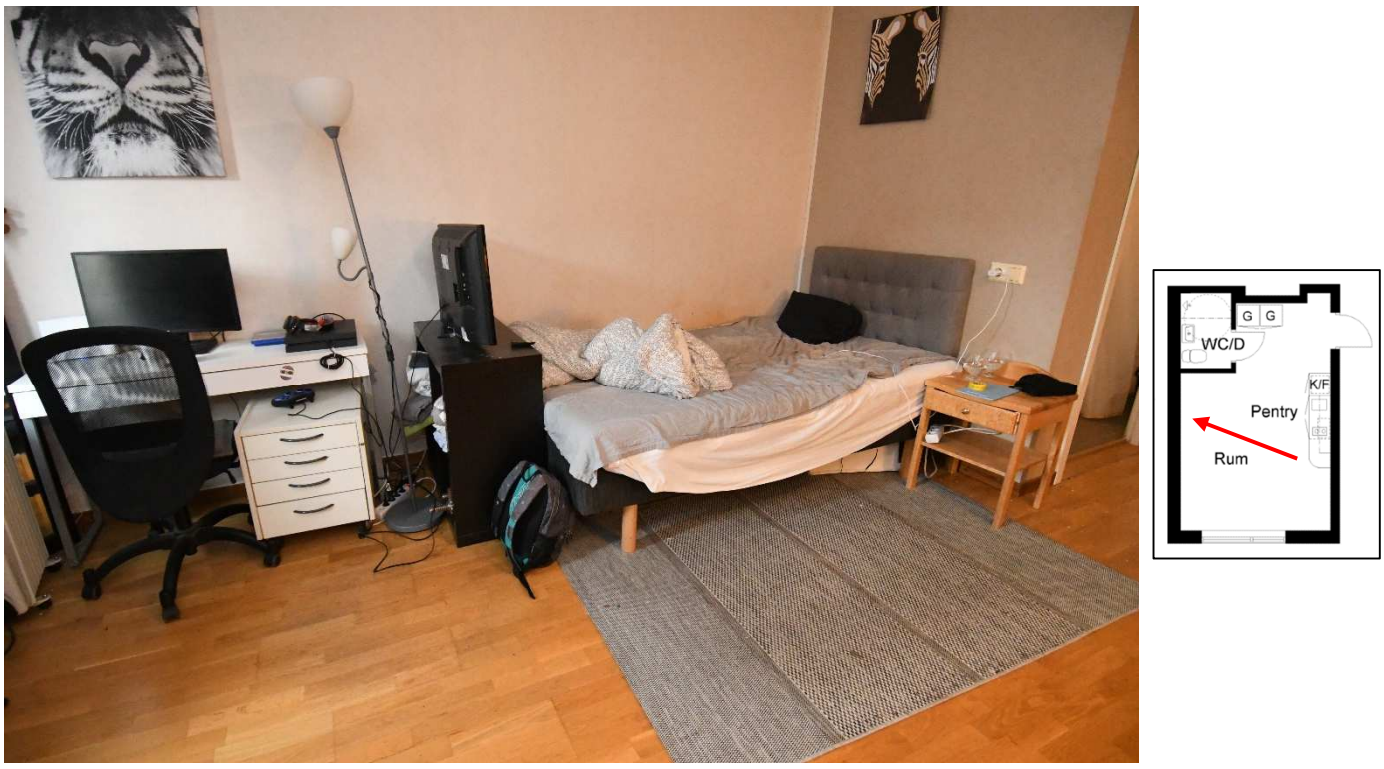

Figur 12. Lägenheten. Infälld bild visar fotoriktningen med röd pil.

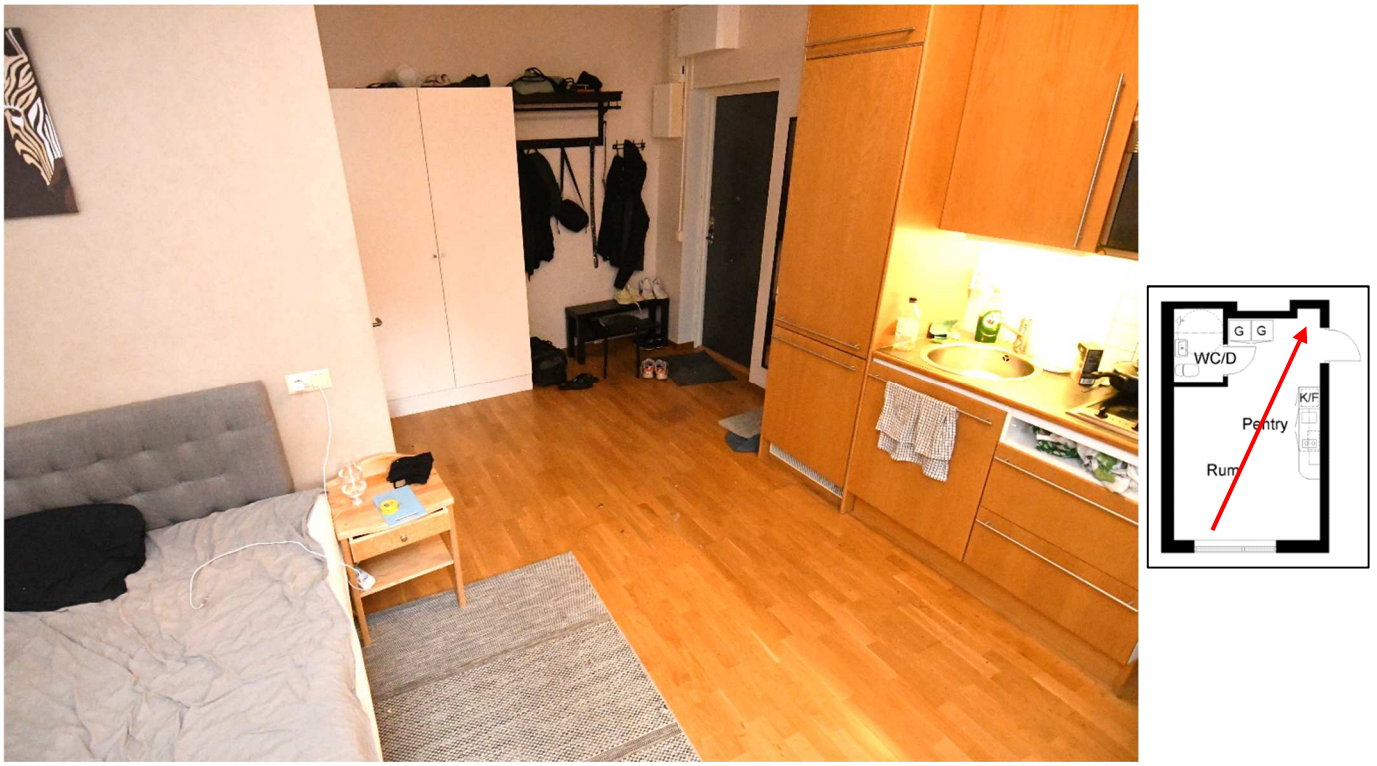

Figur13. Lägenheten. Infälld bild visar fotoriktningen med röd pil.

På insidan av lägenhetsdörren fanns skottskador (8-11) med riktning in i lägenheten. Skadorna medgav inte sondning. Utifrån höjd och position bedömdes skottskadorna korrelera med skadorna på dörrens utsida enligt 8-1, 9-2, 10-5 och 11-6.

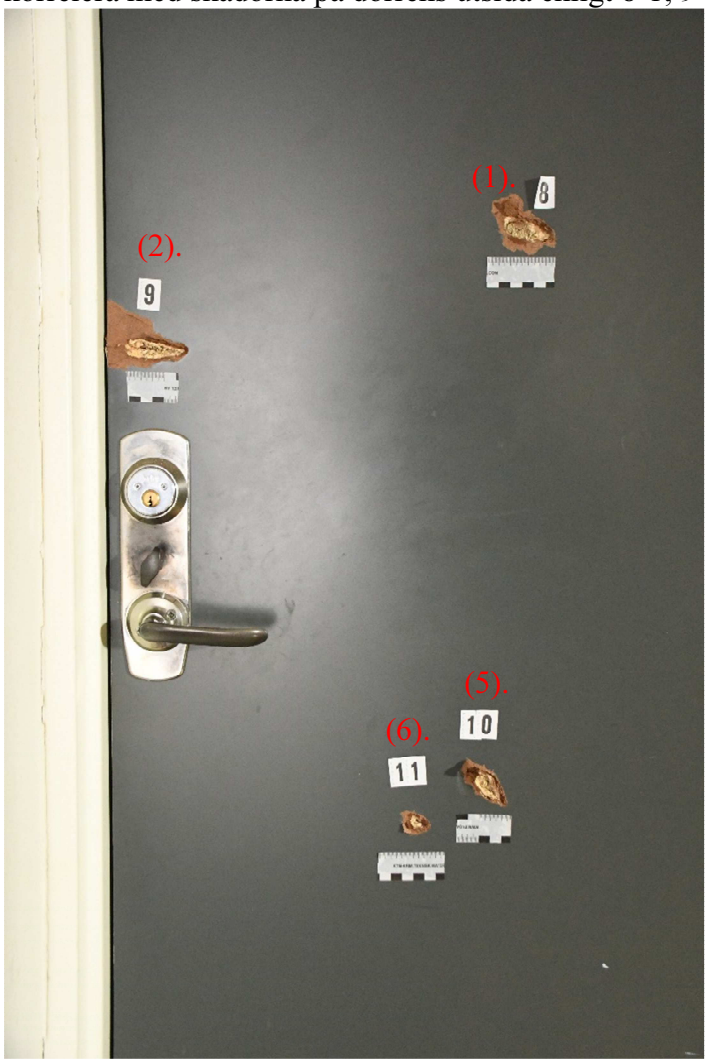

SKADA	HÖJD (cm C/C)	TILL DÖRRKANT (cm C/C)
8.	133	34,5
9.	123	4
10.	86	32,5
11.	83	26,5

Figur 14. Lägenhetsdörrens insida. Skottskadorna markeras med vita märklappar. De korrelerande skadorna på dörrens utsida markeras med röda siffror inom parantes.

I täckskivan till kyl/frys fanns en skottskada (15) på en höjd av ca 82 cm. Skadan var inte genomgående och ingen kula eller kulfragment kunde påvisas i skadan. Vid test med BTK[2] erhölls positivt resultat för bly och kopparförekomst. I täckskivans kant fanns en genomgående skada (16) på en höjd av ca 100 cm.

Bakom den perforerade gardinen fanns en skottskada på en höjd av ca 75 cm i fönsterbrädans kant (13, se figur 16). På skrivbordsstolen (ej i bild), fönsterbrädan och på golvet under skrivbordet fanns kulfragment (S006). På golvet nedanför fönstret, vid ett rullbart element, låg en något deformerad kula (G011). Kulan såg ut att vara i det närmaste intakt i fråga om att manteln och blykärnan satt ihop och inte verkade sakna några större delar. Kulan bedömdes ha en diameter och längd som överensstämmer med kulor med patroner i kaliber 9 x 19 mm.

I golvet framför kyl och frys fanns en skottskada (12) i parkettgolvet. Inbäddat i golvet, i skadans förlängning, fanns ett kulfragment (S001). Ovanför väggen vid sängens fotända fanns en skottskada (14) på en höjd av ca 100 cm. Skadan i väggen var ojämn i konturerna. Inbäddat i väggen fanns ett kulfragment (S004) som såg ut att vara en tillplattad spets till en kula.

Under sängen låg en extrasäng med metallstomme. I metallstommen fanns en skottskada vars riktning bedömdes komma från dörren. Kulfragment (S003) satt inkilat mellan rören i metallstommen och ett kulfragment (S002) satt hårt inbäddat i metallstommen. I träramen och resårmadrassen på sängens undersida, i förlängd linje med skottskadan i extrasängen, hade resårmadrassen skador i form av perforeringar. Vid sängens fotända fanns en hylla. I hyllan låg bl.a. ett kuddöverdrag vari det låg ett kulfragment (S005).

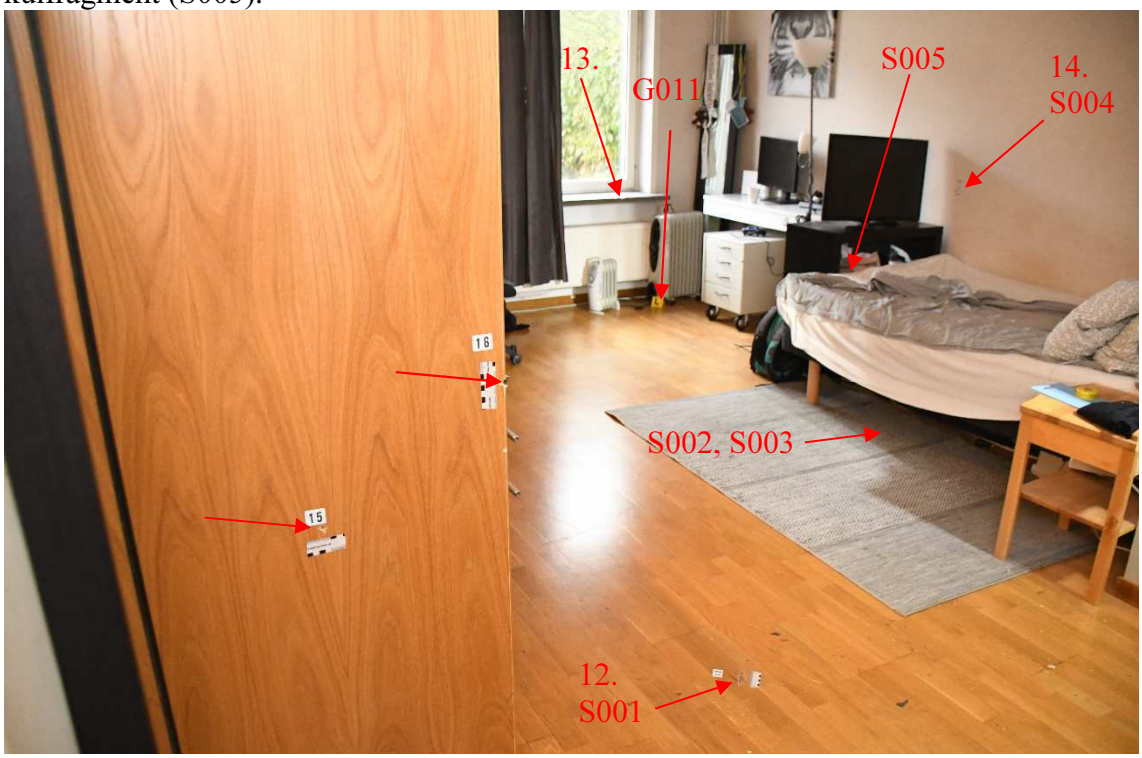

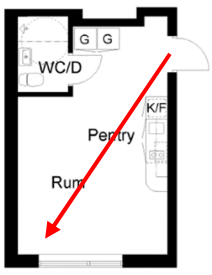

Figur15. Lägenheten. Bilden är tagen från lägenhetsdörren. Infälld bild visar fotoriktningen med röd pil .

[2] BTK=Bullit hole testing kit. Kemisk metod som kan påvisa bly och kopparförekomst. Bly och koppar är vanligt förekommande i kulor till skjutvapen. Positivt resultat indikerar att en skada eller islagsmärke kan vara orsakad av en kula.

Figur16. Skada 13 i fönsterbrädan.

Figur 17. Kula G011 vid det rullbara elementet. Infälld bild med godsnummer visar kulan i närbild.

Figur 18. Skottskada 12 i parkettgolvet. Infälld bild visar det inbäddade kulfragmentet (S001) efter att den frilagts.

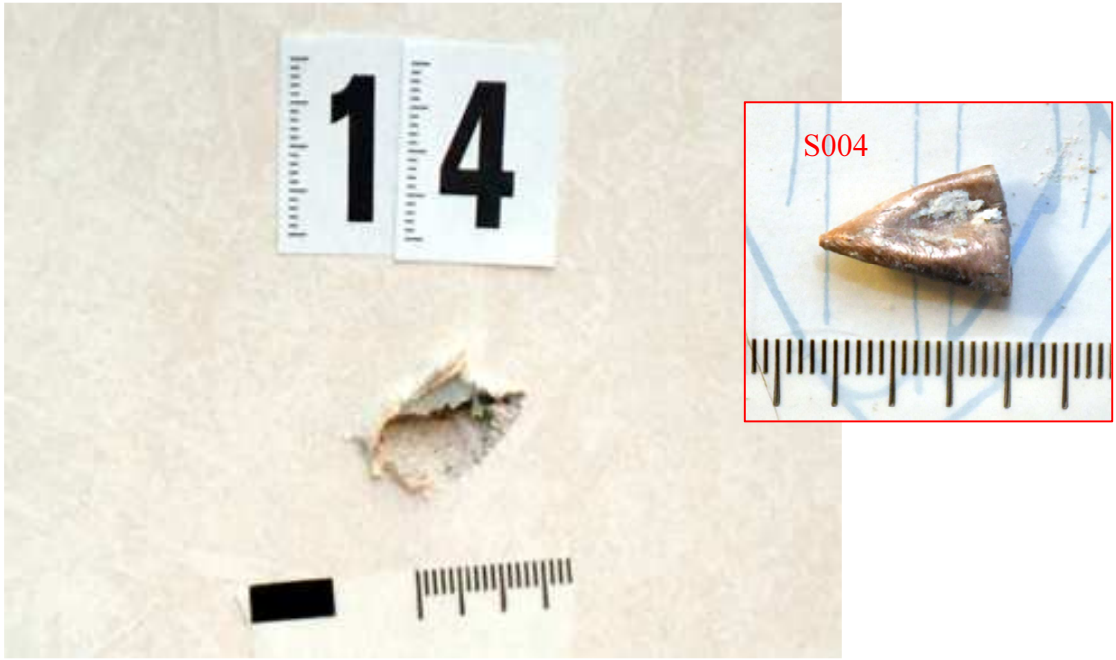

Figur 19. Skottskada 14 i väggen vid sängens fotända. Infälld bild visar kulfragmentet (S004) som satt inbäddat i väggen i skada 14.

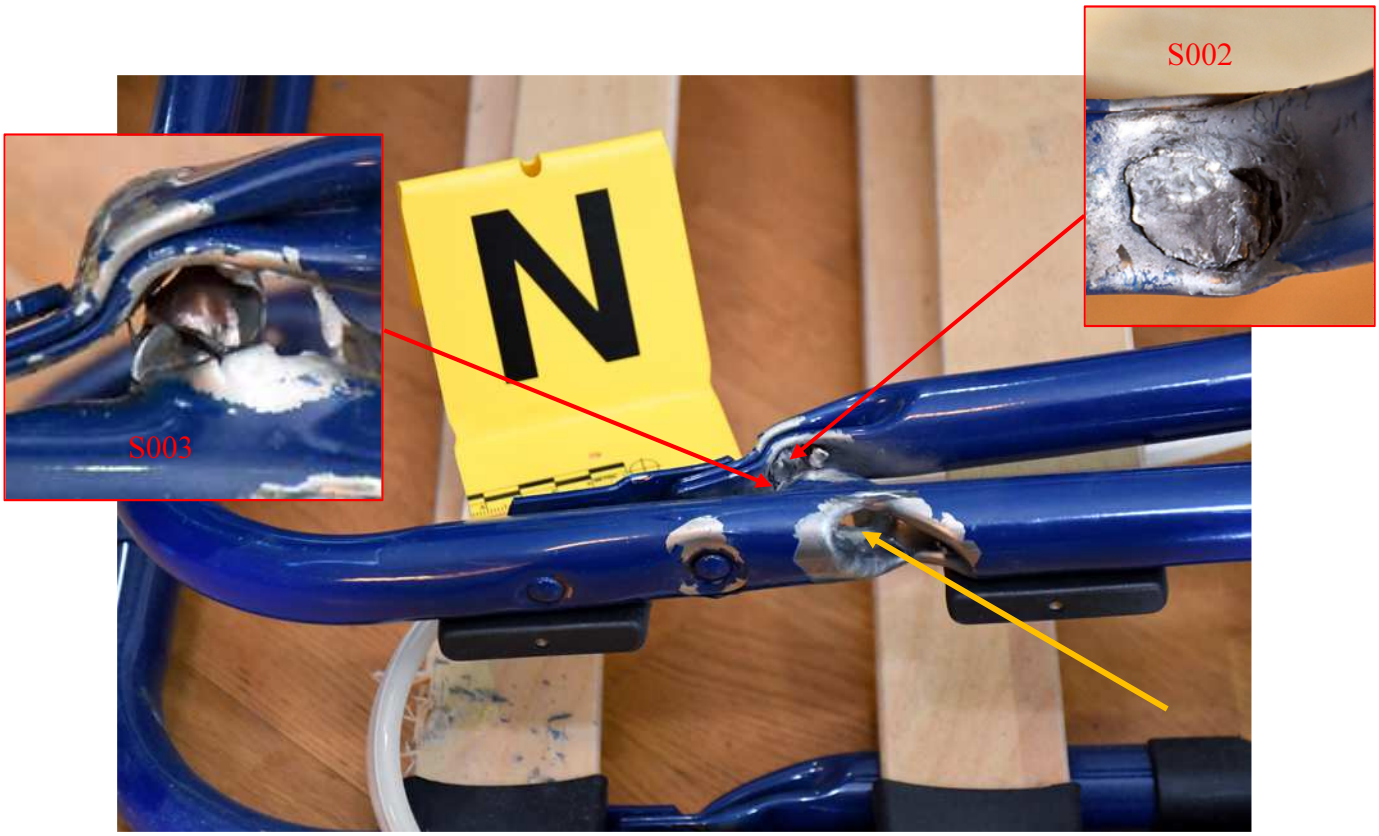

Figur 20. Skottskada i extrasängen. Orange pil markerar den bedömda skottriktningen. Infällda bilder med spårnummer markerar kulfragmenten.

Källaren

I källaren skospårundersöktes de ytor (G014) som bedömdes relevanta.

Undersökningsmetoder

- Fotografering med digitalkamera.
- Skospårsundersökning med DLK.
- Sondning med sondningsstavar, snöre och laserpekare.
- Mätning med laserinstrument.
- Testning för bly och kopparförekomst med BTK.

Sammanställning av undersökningar och resultat

Trapphuset

- Glasen i entrédörren mot järnvägen var trasiga och genom hålet i glasrutorna gick det att nå låsvredet och öppna dörren utifrån. Innanför entrén låg trasigt glas och en gatsten på golvet.

- På golvet innanför entrén låg en i spetsen jämt tillplattad kula (G010). På kulan fanns vad som såg ut att vara puts från ytskikt i trapphuset. Kulan har skickats till NFC för jämförelse av vapenspår [3].
- Innanför entrén låg en också en hylsa (G007) i kaliber 9 x 19 mm. Hylsan har skickats till NFC för DNA-undersökning och jämförelse av vapenspår. Skärmklipp ur sakkunnigutlåtande från NFC (DNA):

[3] Inkluderar registrering enligt FAP 446-1 där materialet registreras och jämförs mot register.

2022-5000-BG102831-7 Hylsa J (9x19). Innanför entrédörren till trapphuset *Forums materialnr: 202201753907*	
DNA	Vid en inledande undersökning av hylsan med LCN DNA-analys påvisades DNA i sådan mängd att DNA-standardanalys var möjlig. Analysen visar en blandning av DNA från minst tre personer. Resultaten talar extremt starkt för att del av DNA:t kommer från Pa Alieu Bojang (*Grad +4*), om man bortser från möjligheten att det kommer från en nära släkting. Resultaten talar varken för eller emot att del av DNA:t kommer från Rayan Abou Seif (*Grad 0*). Resultaten talar starkt för att DNA:t inte kommer från *Okänd 1* (*Grad -3*). Någon slutsatsgrundande beräkning för de övriga under jämförelsematerial nämnda personerna har inte utförts då de bedöms ha för liten överensstämmelse med spåret och därmed uppfylls inte validerade krav för beräkning.

- I taket i entrén fanns en cirkulär skottskada (7).

- Från kvarvarande glas i trapphusdörren säkrades glasprov (S009, S010). Glasproven kommer att förvaras vid Forensisk station i Uppsala för eventuella kommande undersökningar.
- På våningsplanet en halv trappa upp låg fem hylsor (G003-G006) i kaliber 7,62 x 39 mm vid trappen och i höjd med ett element (G001). Vid en grannes dörr låg en hylsa (G002) i kaliber 9 x 19 mm. Hylsorna har skickats till NFC för DNA-undersökning och jämförelse av vapenspår.

  Skärmklipp ur sakkunnigutlåtande från NFC (DNA):

2022-5000-BG102831-3 Hylsa E (7,62x39). Vid trappen *Forums materialnr: 202201753903*	
DNA, specialanalys, LCN	DNA påvisades. Könskromosombestämningen kan inte avgöras. Personen vars DNA påvisats benämns *Okänd 1*. Resultaten talar extremt starkt för att DNA:t inte kommer från någon av de under jämförelsematerial nämnda personerna (*Grad -4*).
Spår- och DNA-register	DNA-profilen för *Okänd 1* (register-ID: S051555-22) har lagts in i spårregistret och söks mot spår- och DNA-registren. Eventuella sökträffar redovisas separat.

2022-5000-BG102831-4 Hylsa F (7,62x39). Vid trappen *Forums materialnr: 202201753904*	
DNA, specialanalys, LCN	DNA påvisades. Resultatet kunde på grund av komplexitet inte utvärderas.

2022-5000-BG102831-5 Hylsa H (7,62x39). Vid trappen *Forums materialnr: 202201753905*	
DNA	Vid en inledande undersökning av hylsan med LCN DNA-analys påvisades DNA i sådan mängd att DNA-standardanalys var möjlig. Analysen visar en blandning av DNA från minst tre personer. Någon slutsatsgrundande beräkning för de under jämförelsematerial nämnda personerna och *Okänd 1* har inte utförts då de bedöms ha för liten överensstämmelse med spåret och därmed uppfylls inte validerade krav för beräkning.

2022-5000-BG102831-6 Hylsa I (7,62x39). Vid trappen *Forums materialnr: 202201753906*	
DNA, specialanalys, LCN	DNA påvisades. Resultatet kunde på grund av komplexitet inte utvärderas.

2022-5000-BG102831-1 Hylsa C (7,62x39). Golv i höjd med element. *Forums materialnr: 202201753901*	
DNA, specialanalys, LCN	DNA påvisades. Resultatet kunde på grund av komplexitet inte utvärderas.

Skärmklipp ur sakkunnigutlåtande från NFC (DNA):

2022-5000-BG102831-2 Hylsa D (9x19). Vid grannens dörr *Forums materialnr: 202201753902*	
DNA	Vid en inledande undersökning av hylsan med LCN DNA-analys påvisades DNA i sådan mängd att DNA-standardanalys var möjlig. Analysen visar en blandning av DNA från minst två personer. Blandningen utgörs av en huvuddel från en person samt av en mindre del som inte kunde utvärderas. Resultaten talar extremt starkt för att huvuddelen av DNA:t kommer från Pa Alieu Bojang (*Grad +4*), om man bortser från möjligheten att det kommer från en nära släkting.

- På golvet utanför den aktuella lägenheten nedanför en tidningshållare låg två kulor (G008-G009). Kulorna har skickats till NFC för jämförelse av vapenspår. I dörren och dörrfodret till den aktuella lägenheten fanns fyra skottskador (1, 2, 5, 6).

- I tidningshållaren (G012) fanns två skottskador (3, 4). Kulorna bedömdes ha stoppats i väggen bakom tidningshållaren.

- På golvet låg nedfallet väggmaterial. Prov säkrades från väggmaterialet (S017). Provet kommer att förvaras vid Forensisk station i Uppsala för eventuella kommande undersökningar.

- Skottskadorna i tidningshållaren (G012) var tydligt stansade vilket medgav sondning som pekade snett i riktning mot en grannes dörr.

- På väggen bredvid grannens dörr fanns en blodliknande besudling (S007). Ett tops har skickats till NFC för DNA-undersökning. Detta har resulterat i en träffrapport från NFC på en person som saknade relevans i utredningen varvid denne avförts.

- Golvet på våningsplanet och i entrén mot Kungsgatan skospårundersöktes Materialet (G013) har undersökts (se separat protokoll).

- •Resultatet från vapenspåren redovisas sist i sammanställningar och resultat.

Lägenheten

- På insidan av lägenhetsdörren fanns utgående skottskador som bedömdes korrelera med skottskadorna på utsidan av dörren enligt 8-1, 9-2, 10-5 och 11-6. Samtliga skottskador på insidan av dörren satt mellan 83 och 133 cm från golvet.

- I täckskivan till kyl och frys fanns skottskador (15, 16). Skottskada 15 satt ungefär mitt i täckskivan på en höjd av ca 82 cm. Den var ej genomgående och det fanns ingen kula eller kulfragment kvar i skadan. Vid test med BTK erhölls positivt resultat för bly och kopparförekomst. Skottskada 16 i täckskivans kant var genomgående och satt på en höjd av ca 100 cm.

- I fönsterbrädan gjord av sten, bakom den perforerade gardinen, fanns en skottskada (13) vilken medfört att stenskivan splittrats. Splittret från kula och även bitar från stenskivan bedömdes vara det som perforerat gardinen.

- På skrivbordsstolen och under skrivbordet låg flera bitar av vad som bedömdes vara kulfragment (S006). Kulfragmenten kommer att förvaras vid Forensisk station i Uppsala i avvaktan eventuellt kommande undersökningar.

- På golvet nedanför fönsterbrädan vid ett rullbart element låg en kula (G011). Kulan bedömdes var i det närmaste intakt och var till sin diameter och längd förenligt med en kula i kaliber 9 x 19 mm. Kulan har skickats till NFC för jämförelse av vapenspår.

- I golvet framför kyl och frys fanns en skottskada (12). Inbäddad i skadan fanns ett kulfragment (S001). Kulfragmentet har skickats till NFC för jämförelse av vapenspår.

- Ovanför sängens fotända på en höjd av ca 100 cm fanns en skottskada (14) i form av ett hål med ojämna kanter. Inbäddat i hålet fanns ett kulfragment (S004). Kulfragmentet såg ut att vara en tillplattad spets från en kula förenlig med en kula i kaliber 7,62 x 39 mm. Kulfragmentet har skickats till NFC för jämförelse av vapenspår.

- Under sängen låg en hopvikbar extrasäng med metallstomme. I metallstommen fanns en skottskada vars riktning bedömdes komma från dörren. Kulfragment (S003) satt inkilat och ett blyliknande kulfragment (S002) var hårt inbäddat i

metallstommen. Kulfragment S002 kommer att förvaras vid Forensisk station i Uppsala i avvaktan på eventuellt kommande undersökningar. Kulfragment S003 har skickats till NFC för jämförelse av vapenspår.

- Resultatet från vapenspåren redovisas sist i sammanställningar och resultat.

Källaren

- Relevanta ytor har skospårundersökts. Materialet (G014) har undersökts (se separat protokoll).

Kulor och hylsor

- Om de fem hylsorna i kalibern 7,62 x 39 mm (S001, S003-S005) och kulfragmenten skriver NFC i sitt sakkunnigutlåtande:
  ”De insända materialen bedöms komma från ett och samma vapen och förvaras under FAP löpnummer 8440.”

  ”Resultaten talar extremt starkt för att patronhylsorna 2022-5000-BG102831-(1, 3-6) är avlossade i vapnet 2022-5000-BG119417-2 (Grad +4).

  Resultaten talar varken för eller emot att kulmaterialen 5202/34408-22/(S001-S005), 2022-5000-BG102831-(8-9) är utskjutna ur vapnet 2022-5000-BG119417-2 (Grad 0).”[4]

- Om de två hylsorna i kalibern 9 x19 mm (G002, G007) och kulorna (G010) skriver NFC i sitt sakkunnigutlåtande:
  ”De insända materialen bedöms komma från ett och samma vapen och förvaras under FAP löpnummer 8441.”

Analys och slutsats

Trapphuset

Den trasiga glasrutan i entrédörren mot järnvägen, tillsammans med förekomsten av trasigt glas och gatstenen på golvet innanför, ger starkt stöd för att någon krossat glasrutan med hjälp av gatstenen.

Hålets storlek i glasrutan och avståndet till dörrvredet, visar att det var möjligt att från dörrens utsida nå dörrvredet.

Fyndet av en tillplattad kula med vad som bedömts vara rester av puts, den cirkulära skadan i taket, fyndet av en tomhylsa och bedömningen av NFC att kula och hylsa kommer från samma vapen ger starkt stöd för att någon som befunnit sig i entrén mot järnvägen skjutit i det närmaste rakt upp i taket.

Fyndet av fem hylsor i kaliber 7, 62 x 39 mm och en hylsa i kaliber i kaliber 9 x 19, på våningsplanet tillsammans med de fyra skottskadorna i dörren och de två i tidningshållaren visar att åtminstone sex skott har skjutits i riktning mot dörren och dess omedelbara närområde.

[4] Beslagnummer 2022-5000-BG119417-2 avser en automatkarbin beslagtagen i ärende 5000-K1254149-22.

Resultatet från NFC, ger starkt stöd för att tomhylsorna i kaliber 7,62 x 39 är avlossade med 2022-5000-BG119417-2 (automatkarbin, se beslagsprotokoll).
Att det i trapphuset fanns hylsor i två olika kalibrar, tillsammans med bedömningen och resultatet från NFC ger starkt stöd för att det är två olika vapen som avfyrats vid brottstillfället.

Att DNA (+4) från Pa Alieu Bojang påvisats på de två hylsorna i kaliber 9 x 19 mm ger starkt stöd för att han har hanterat dessa.

Utseendet på skotthålen tillsammans med resultatet från sondningen av de två skotthålen i tidningshållaren ger starkt stöd för att åtminstone två av skotten avfyrats i riktning från ett område snett mittemot, vid grannens dörr.

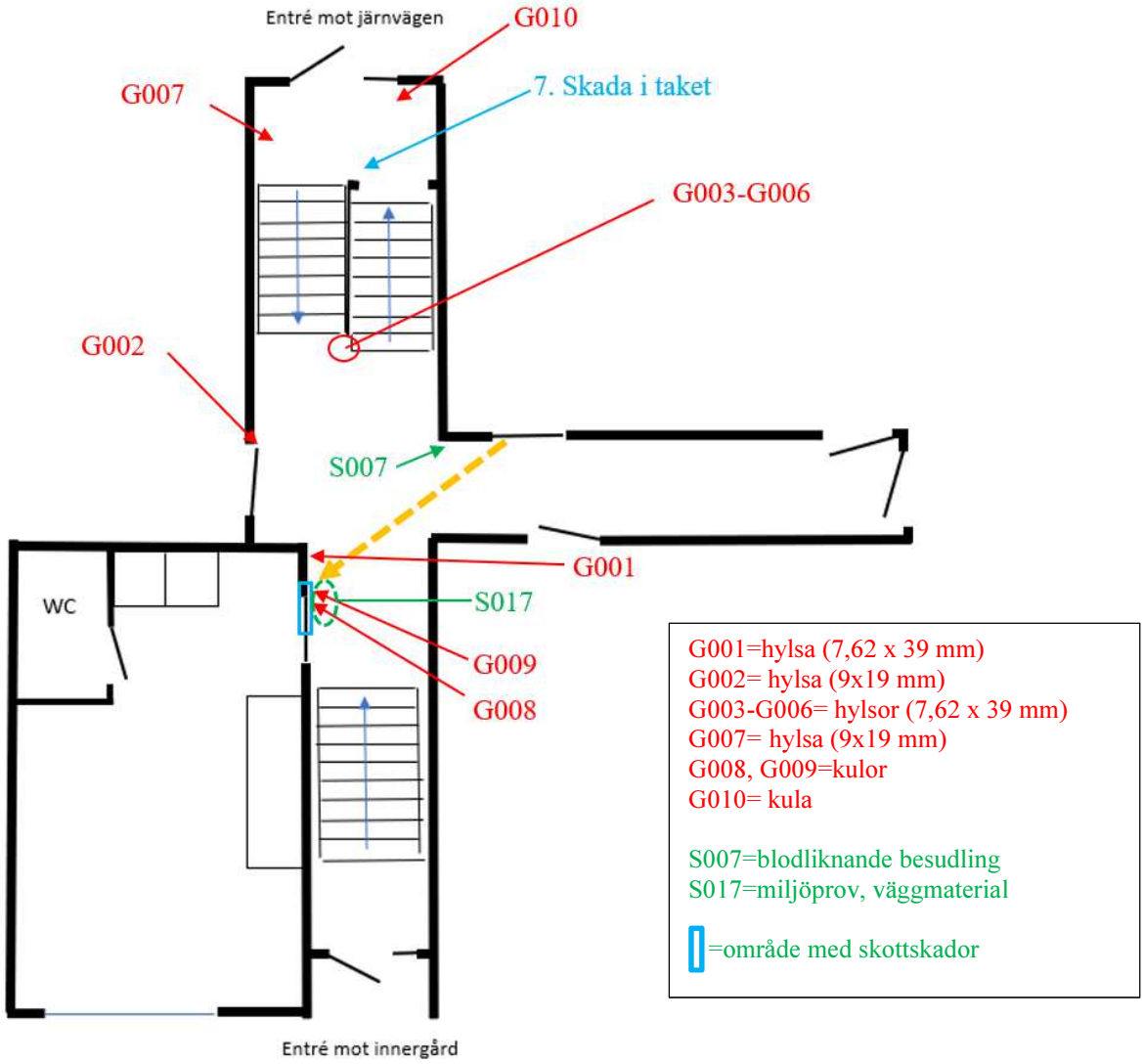

Figur 21. Schematisk skiss över trapphus och lägenhet bifogad analys och slutsats. De röda pilarna med godsnummer markerar kulor och hylsor. Gul pil markerar bedömd skottriktning och blå rektangel och pil markerar områden med skottskador. Gröna pilar med spårnummer markerar spår. Skiss upprättad av kriminaltekniker Daniel Björling utifrån ritningen tillhandhållen av Uppsalahem AB som förlaga.

Lägenheten

De fyra skotthålen på insidan av lägenhetsdörren som korrelerar med skotthålen på utsidan av dörren, tillsammans med kulfragmenten och kulan vid rullelementet visar att fyra kulor skjutits utifrån och in i lägenheten.

Skottskadorna på insidan av dörren visar att kulorna passerat in i lägenheten på en höjd mellan 83 och 133 cm.

Utseendet på kulfragmenten, kulan, fynden av hylsorna i trapphuset tillsammans med bedömningen av NFC ger starkt stöd för att kulorna är avfyrade ur två vapen; det ena med en kaliber på 9 x 19 mm och det andra med en kaliber på 7,62 x 39 mm.

Skottskadan i parkettgolvet och skottskadan i täckskivan till kyl och frys visar att de fyra kulorna kommit in i lägenheten i en sektor mellan skottskadan i golvet och täckskivan.

Skadan i väggen med de ojämna kanterna tillsammans med kulfragmentet som bedömdes vara en spets från en kula, ger stöd för att detta skottskada uppkommit genom en rikoschett.

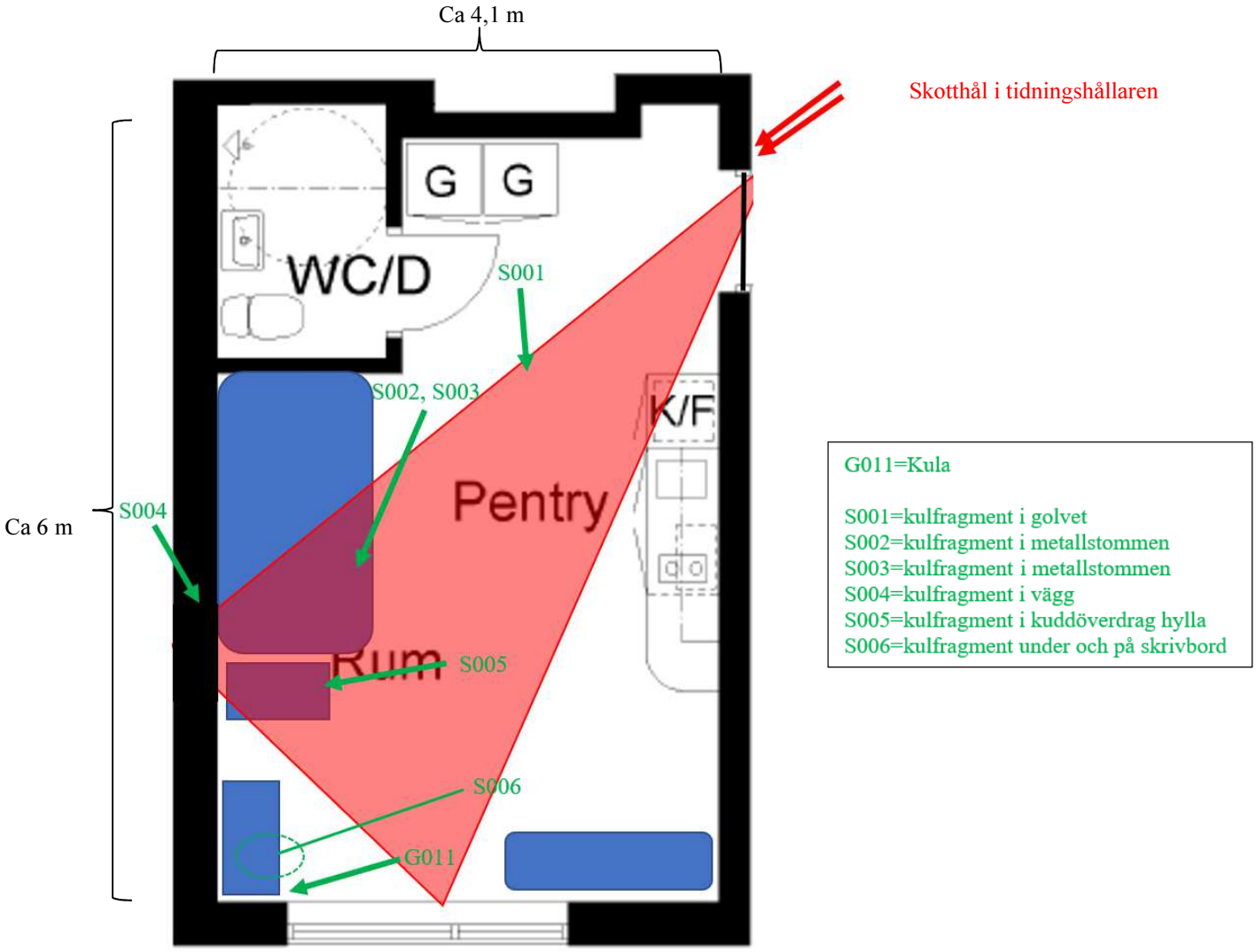

Figur 22. Schematisk skiss över trapphus och lägenhet bifogad analys och slutsats. Gröna pilar och oval markerar gods och spår. Den röda fältet markerar ungefärligt den sektor vilken kulorna kommit in i lägenheten.

Sammantagen bedömning

Den sammantagna bedömningen är att:
Någon har haft sönder glasrutan i entrén och därigenom har det funnits möjlighet att bereda sig tillträde till trapphuset.

I trapphuset har två olika vapen avfyrats; det ena en automatkarbin i kaliber 7,62 x 39 mm och det andra i kaliber 9 x 19 mm. Av dessa har fem skott i kaliber 7,62 x 39 mm och ett skott i kaliber 9 mm avfyrats mot lägenhetsdörren och dess omedelbara närområde. Tre av kulorna i kaliber 7,62 x 39 mm och en kula i kaliber 9 x 19 mm har trängt in i lägenheten. Två av kulorna i kaliber 7,62 x 39 mm har stannat i väggen bakom tidningshållaren.

De skott som träffat tidningshållaren har avfyrats i riktning från ett område snett mittemot, vid grannens dörr.

Innanför entrén mot järnvägen har ett skott i kaliber 9 x 19 avfyrats, vilket har träffat i taket.

Pa Alieu Bojang har hanterat de två hylsorna i kaliber 9 x 19 mm.

Materialförteckning

Gods

Material-märkning	Beslagsn	Beskrivning	Platsbeskrivning	Material-hantering	Tillvarataget av
5202/34408-22/G001	2022-5000-BG102831-1	Hylsa C (7,62x39)	Golv i höjd med element	NFC	Daniel Björling, Maria Arosenius
5202/34408-22/G002	2022-5000-BG102831-2	Hylsa D (9x19)	Vid grannens dörr	NFC	Daniel Björling, Maria Arosenius
5202/34408-22/G003	2022-5000-BG102831-3	Hylsa E (7,62x39)	Vid trappen	NFC	Daniel Björling, Maria Arosenius
5202/34408-22/G004	2022-5000-BG102831-4	Hylsa F (7,62x39)	Vid trappen	NFC	Daniel Björling, Maria Arosenius
5202/34408-22/G005	2022-5000-BG102831-5	Hylsa H (7,62x39)	Vid trappen	NFC	Daniel Björling, Maria Arosenius
5202/34408-22/G006	2022-5000-BG102831-6	Hylsa I (7,62x39)	Vid trappen	NFC	Daniel Björling, Maria Arosenius
5202/34408-22/G007	2022-5000-BG102831-7	Hylsa J (9x19)	Innanför entrédörren till trapphuset	NFC	Daniel Björling, Maria Arosenius
5202/34408-22/G008	2022-5000-BG102831-8	Kula A	Vid dörr nedanför tidningshållare.	NFC	Daniel Björling, Maria Arosenius
5202/34408-22/G009	2022-5000-BG102831-9	Kula B	Vid dörr nedanför tidningshållare.	NFC	Daniel Björling, Maria Arosenius

Material-märkning	Beslagsn	Beskrivning	Platsbeskrivning	Material-hantering	Tillvarataget av
5202/34408-22/G010	2022-5000-BG102831-10	Kula K	Innanför entrén till trapphuset.	NFC	Daniel Björling, Maria Arosenius
5202/34408-22/G011	2022-5000-BG102831-11	Kula L	I lägenheten vid rullbart element.	NFC	Daniel Björling, Maria Arosenius
5202/34408-22/G012	2022-5000-BG102831-12	Tidningshållare (genomskjuten)	På väggen till höger om dörren.	Gods	Daniel Björling, Maria Arosenius
5202/34408-22/G013		DLK-folier	Trapphuset, innanför entrédörren mot Kungsgatan och på våningsplan 1	Spårarkiv	Maria Arosenius
5202/34408-22/G014		DLK-folier	Källaren	Spårarkiv	Kjell Järnek

Spår

Material-märkning	Beskrivning	Platsbeskrivning	Säkrat av	
5202/34408-22/S001	Kulfragment M (troligtvis mantel)	I parkettgolvet vid skada 12	NFC	Daniel Björling
5202/34408-22/S002	Kulfragment N (troligtvis bly)	I metallstommen till extrasäng.	Spårarkiv	Daniel Björling
5202/34408-22/S003	Kulfragment N (troligtvis mantel)	I metallstommen till extrasäng.	NFC	Daniel Björling
5202/34408-22/S004	Kulfragment (troligtvis mantel)	Väggen ovanför sängen i skada 14	NFC	Daniel Björling
5202/34408-22/S005	Kulfragment (troligtvis mantel)	I kuddöverdrag i hylla vid sängens fotända	NFC	Kjell Järnek, Daniel Björling
5202/34408-22/S006	Kulfragment (troligtvis bly)	Under skrivbord och på skrivbordsstol	Spårarkiv	Daniel Björling
5202/34408-22/S007	Tops (troligtvis blod)	På väggen vid bedömd skjutplats	NFC	Maria Arosenius
5202/34408-22/S008	Papperslapp, hopvikt (troligtvis kvitto)	I skrapgallret utanför trapphusets entré.	Spårarkiv	Daniel Björling
5202/34408-22/S009	Glasprov	Ytterglas i trapphusets entrédörr	Spårarkiv	Maria Arosenius
5202/34408-22/S010	Glasprov	Innerglas i trapphusets entrédörr	Spårarkiv	Maria Arosenius
5202/34408-22/S017	Miljöprov, väggmaterial	Från dammet under den sönderskjutna tidningshållaren	Spårarkiv	Daniel Björling

Daniel Björling
Kriminaltekniker

Polisen

Elektroniskt underskriven av Ida Albertsson Heikne 2023-01-25 14:34

Nationellt forensiskt centrum - NFC
Sakkunnigutlåtande

Datum	Vårt diarienummer
2023-01-25	2022017539
Ert datum	Er beteckning
2022-09-16	5000-K1074918-22

Polismyndigheten
Forensiska sektionen region Mitt Uppsala
Daniel Björling
751 81 Uppsala

Uppdragsgivare
Polismyndigheten

Allmän information om NFC:s sakkunnigutlåtanden
Återgivande av sakkunnigutlåtande
Vid återgivande av denna redovisning ska detta i normalfallet göras i sin helhet. Om utdrag ur redovisningen återges i annat dokument ska detta följas av en tydlig hänvisning till ursprungsdokumentet.

Resultatvärdering
I detta sakkunnigutlåtande redovisas de resultat som framkommit vid undersökningen, en värdering av resultaten och en slutsats. Resultaten värderas normalt utifrån två hypoteser (antaganden). Huvudhypotesen baseras på undersökningens ändamål och mot denna ställs en alternativ hypotes. Dessa hypoteser kan exempelvis vara ”Kulan A har utskjutits ur vapnet B” (huvudhypotes) och ”Kulan A har utskjutits ur något annat vapen” (alternativ hypotes).

Vid resultatvärderingen bedöms hur sannolikt det är att få de aktuella resultaten om huvudhypotesen är sann och det vägs mot hur sannolikt det är att få resultaten om den alternativa hypotesen är sann. Värderingen redovisas som en graderad slutsats enligt NFC:s utlåtandeskala, se sista sidan.

Om ny information tillkommer eller om resultaten ska värderas utifrån andra hypoteser kan detta komma att påverka slutsatsen.

En slutsatsgrad ska ses som en förstärknings- eller försvagningsfaktor till den uppfattning om hypoteserna som fanns innan det tekniska beviset togs i beaktande. NFC gör alltså i dessa fall ingen bedömning av hur sannolikt det är att huvudhypotesen eller den alternativa hypotesen är sann.

I de fall ett faktum kan fastställas används andra uttryckssätt såsom ”är”, ”är inte” eller ”kan uteslutas att”, i stället för den graderade skalan.

Material, metodik och materialhantering

Standardförfarande och metoder som har använts anges med dokumentbeteckning.
Standardförfarande och metoder som ingår i laboratoriets ackreditering enligt ISO/IEC 17025 är markerade med asterisk (*).
För förklaring av dokumentbeteckningar hänvisas till laboratoriets hemsida på IntraPolis eller Internet. Önskas mer information kontakta ärendeansvarig.

Beteckning	Undersökningsmaterial
Omstridda filmer	**Övervakningsfilm från Södertörns tingsrätt** Uppdragsgivarens beteckning: - Forums materialnr: 2022017539100 Materialhantering: Materialet arkiveras digitalt Metodik: 812, 813*, 825*
Jämförelsebilder	**Daktningsbilder från 2021-04-24 och 2023-01-18.** Uppdragsgivarens beteckning: - Forums materialnr: 2022017539118 Materialhantering: Materialet arkiveras digitalt Metodik: 812, 825*

Ändamål

Ändamålet är att undersöka om aktuell person på filmerna i material *Omstridda filmer* är densamma som mannen på bilderna i material *Jämförelsebilder*.

Undersökningsrelaterad information

En *bildjämförelse* är en forensisk undersökning där två, för undersökarna, okända personer/objekt undersöks och jämförs. Undersökningen och resultatet bygger på de observationer som är möjliga i de respektive bildmaterialen. Om observationerna begränsas, exempelvis beroende på låg bildkvalitet, begränsas en forensisk bildjämförelse. Bildmaterial som begränsar eller helt omöjliggör en forensisk bildjämförelse kan dock vara av tillräcklig kvalitet för igenkänning av person/objekt, där personen/objektet är känd eller bekant för undersökaren eller vittnet.

Bilder som förekommer i utlåtandet är endast ämnade som illustrationer och kvaliteten på dessa kan avvika från ursprungsbilderna. Bilderna i utlåtandet kan ha roterats, beskurits, ändrats i storlek och justerats för kontrast och ljusstyrka för presentationsändamål. Notera också att undersökningen är baserad på hela bildmaterialet och inte endast på bilderna i utlåtandet. Vid resultatvärderingen tas hänsyn till avbildningsförhållanden såsom bildkvalitet, avbildningsvinklar och ljusförhållanden.

Filmerna i material *Omstridda filmer* är daterade till 2021-12-23. Bilderna i material *Jämförelsebilder* är daterade till 2021-04-24 och 2023-01-18.
Enligt uppgift från uppdragsgivaren kan alla filmerna i material *Omstridda filmer* ses som ett enda samlat material, dvs. samma aktuella person uppträder på alla filmer. Undersökningen görs under denna förutsättning.

Undersökning och slutsats

På filmerna i material *Omstridda filmer* figurerar ett flertal personer. Aktuell person för undersökningen visas i Figur 1. Notera att bilden är beskuren och inte i originalkvalitet.

Figur 1: Aktuell person

Resultat

Vid jämförelse mellan aktuell person på filmerna i material *Omstridda filmer* och mannen på bilderna i material *Jämförelsebilder* har likheter iakttagits beträffande övergripande kroppsbyggnad, hudton, hår och hårfäste, ögonbryn, ögon, näsa, öron, mun, samt haka och käklinje. Dessutom har likheter noterats avseende ett ljust märke på vänster hand och ett ljust märke, samt några vagare märken på höger hand.

Därtill har en vag olikhet noterats avseende att den vänstra tummens insida ser ut att vara mycket ljus på filmerna i material *Omstridda filmer*, vilket inte syns på jämförelsebilderna.

Det har inte noterats några övriga olikheter bortom vad som förväntas på grund av avbildningsomständigheter eller att tid förflutit mellan filmer och foton.

Resultatvärdering

Vid värderingen av resultaten har följande hypoteser använts:

Huvudhypotes: Aktuell person på filmerna i material *Omstridda filmer* är densamma som mannen på bilderna i material *Jämförelsebilder*.

Alternativ hypotes: Aktuell person på filmerna i material *Omstridda filmer* är någon annan man.

Med hänsyn till avbildningsförhållandena förväntas ovanstående resultat om huvudhypotesen är sann. Det bedöms vara mycket mindre sannolikt att få resultaten om alternativhypotesen är sann. Av störst vikt vid värderingen har varit likheterna som observerats avseende öron, hårfäste, näsa, mun och märkena på händerna. Olikheten gällande ljus insida av vänstertummen bedöms kunna bero på avbildningsförhållanden eller temporära omständigheter. Den har dock getts ett visst värde vid den slutliga värderingen. Sammantaget bedöms andelen andra män som skulle uppvisa motsvarande detaljer om de avbildades under samma förhållanden vara mycket liten.

Slutsats

Resultaten talar starkt för att aktuell person på filmerna i material *Omstridda filmer* är densamma som mannen på bilderna i material *Jämförelsebilder* (*Grad +3*).

Handläggning

Undersökning	Handläggare
Bildjämförelse	forensikern Ida Albertsson Heikne (ansvarig handläggare) forensikern Jonas Bolander forensikeraspiranten Mikaela Hardebro

Frågor om undersökningen samt eventuell kallelse till rättegång riktas till ansvarig handläggare, se ovan. Övergripande frågor i ärendet riktas till ärendeansvarig Nanny Wallmark 010-562 81 20.

Ida Albertsson Heikne
Forensiker

Polisen

Elektroniskt underskriven av Ida Albertsson Heikne 2023-01-25 14:34

Nationellt forensiskt centrum - NFC
Sakkunnigutlåtande

Datum	Vårt diarienummer
2023-01-25	2022017539
Ert datum	Er beteckning
2022-09-16	5000-K1074918-22

Utlåtandeskala

Skalan är utarbetad för NFC:s resultatvärdering. Vid resultatvärdering bedöms storleken hos *resultatvärdet*, det vill säga hur mycket resultaten av undersökningen talar för eller emot huvudhypotesen. Storleksordningen hos resultatvärdet avgör skalsteget. Nedan visas skalstegen med tillhörande intervall av resultatvärden (V). Om en av hypoteserna kan uteslutas används inte skalstegen och slutsatsen blir då ett fastställande av faktum. Se även www.nfc.polisen.se.

Skalsteg	Verbalt uttryck	Förklaring	Resultatvärde (V)
Grad +4	Resultaten talar extremt starkt för att ...	Det bedöms vara minst 1 000 000 gånger mer sannolikt att få dessa resultat om huvudhypotesen är sann än om den alternativa hypotesen är sann.	$1\,000\,000 \leq V$
Grad +3	Resultaten talar starkt för att ...	Det bedöms vara minst 6000 gånger mer sannolikt att få dessa resultat om huvudhypotesen är sann än om den alternativa hypotesen är sann.	$6\,000 \leq V < 1\,000\,000$
Grad +2	Resultaten talar för att ...	Det bedöms vara minst 100 gånger mer sannolikt att få dessa resultat om huvudhypotesen är sann än om den alternativa hypotesen är sann.	$100 \leq V < 6\,000$
Grad +1	Resultaten talar i någon mån för att ...	Det bedöms vara minst 6 gånger mer sannolikt att få dessa resultat om huvudhypotesen är sann än om den alternativa hypotesen är sann.	$6 \leq V < 100$
Grad 0	Resultaten talar varken för eller emot att ...	Det bedöms vara ungefär lika sannolikt att få de erhållna resultaten om huvudhypotesen är sann som om den alternativa hypotesen är sann.	$\frac{1}{6} < V < 6$
Grad -1	Resultaten talar i någon mån för att ... inte ...	Det bedöms vara minst 6 gånger mer sannolikt att få dessa resultat om den alternativa hypotesen är sann än om huvudhypotesen är sann.	$\frac{1}{100} < V \leq \frac{1}{6}$
Grad -2	Resultaten talar för att ... inte ...	Det bedöms vara minst 100 gånger mer sannolikt att få dessa resultat om den alternativa hypotesen är sann än om huvudhypotesen är sann.	$\frac{1}{6\,000} < V \leq \frac{1}{100}$
Grad -3	Resultaten talar starkt för att ... inte ...	Det bedöms vara minst 6000 gånger mer sannolikt att få dessa resultat om den alternativa hypotesen är sann än om huvudhypotesen är sann.	$\frac{1}{1\,000\,000} < V \leq \frac{1}{6\,000}$
Grad -4	Resultaten talar extremt starkt för att ... inte ...	Det bedöms vara minst 1 000 000 gånger mer sannolikt att få dessa resultat om den alternativa hypotesen är sann än om huvudhypotesen är sann.	$V \leq \frac{1}{1\,000\,000}$

Polismyndigheten
Nationellt forensiskt centrum – NFC
Nationellt NFC (Linköping)
-
581 94 LINKÖPING • Tel 010-562 80 20 vxl • Fax 013-14 57 15
E-post registrator.nfc@polisen.se

SWEDAC ACKREDITERING
Ackred. nr 1521
Provning
ISO/IEC 17025

Polisen

Elektroniskt underskriven av Frida Persson 2022-10-19 12:25

Nationellt forensiskt centrum (NFC)

Redovisning

Sakkunnigutlåtande

NFC:s ref. nr.	Uppdragsgivarens ref. nr.
2022017539	5000-K1074918-22

Spårsäkring dna

Inledande uppgifter

Uppdragsgivare (myndighet/motsvarande)	Uppdragsgivare (namn och kontaktinformation)	
Polismyndigheten	Daniel Björling, Forensiska sektionen region Mitt Uppsala	
Utförare	Telefon (NFC:s frontdesk)	NFC:s ärende upprättat
Nationellt forensiskt centrum (NFC)	010-562 80 20	2022-09-16

Ändamål

Ändamålet var att säkra eventuella dna-spår på materialen.

Spårsäkrat material skickas till NFC Linköping för vidare undersökning om inget annat anges. Dna-analys redovisas separat.

Materialförteckning, resultat och fortsatt hantering

Beteckning i utlåtandet Uppdragsgivarens beteckning Beslags-/Spårmaterialnummer NFC:s materialnummer	**Undersökningsmaterial** Platsbeskrivning
2022-5000-BG113973-1 5202/34408-22/G025 2022-5000-BG113973-1 202201753921	**Tre st lustgastuber i kartong** Lustgastuber påträffades i ett förråd/ carport

Beskrivning av material

-

Resultat

Spårsäkrat material	Materialbeskrivning	Reagerade som för blod
2022-5000-BG113973-1:A	Tops från pip på lustgastub.	
2022-5000-BG113973-1:B	Tops från pip på lustgastub.	
2022-5000-BG113973-1:C	Tops från kanter på kartong.	
2022-5000-BG113973-1:D	Tops från lös pip i kartong.	
2022-5000-BG113973-1:E	Tops från lös pip i kartong.	
2022-5000-BG113973-1:F	Tops från lös pip i kartong.	

Materialhantering

Materialet har överlämnats till fingeravtrycksundersökning. Ett urval av topsen, 1:A, 1:B och 1:C, har skickats till NFC Linköping, resterande tops behålls i väntan på dna-analyssvar.

Utlåtandet ska i normalfallet återges i sin helhet.
Vid citering ur utlåtandet i ett annat dokument ska det finnas en tydlig hänvisning till ursprungsdokumentet.

Polisen

Elektroniskt underskriven av Frida Persson 2022-10-19 12:25

Nationellt forensiskt centrum (NFC)

Redovisning

Sakkunnigutlåtande

NFC:s ref. nr.	Uppdragsgivarens ref. nr.
2022017539	5000-K1074918-22

2022-5000-BG113973-2 5202/34408-22/G026 2022-5000-BG113973-2 202201753922	**Ballonger i förpackningar** Påträffades i kökslåda i köket

Beskrivning av material

-

Resultat

Spårsäkrat material	Materialbeskrivning	Reagerade som för blod
2022-5000-BG113973-2:A	Tops från kant på öppen ballongpåse.	
2022-5000-BG113973-2:B	Tops från räfflad kant på ballongpåse.	

Materialhantering

Materialet har överlämnats till fingeravtrycksundersökning.

Metodik

Följande metodik har använts vid undersökningen: 852, 666-09

Handläggning

Handläggare, Spårsäkring dna	Driftställe	För kontakt
forensiska laboranten Frida Persson (ansvarig handläggare) forensiska laboranten Lina Lindfors	NFC Nord (Uppsala)	076-126 26 40, frida.persson@polisen.se
Ärendeansvarig forensikern Nanny Wallmark		För kontakt 010-562 81 20 nanny.wallmark@polisen.se

Frågor om undersökningen samt eventuell kallelse till rättegång riktas till ansvarig handläggare, se ovan. Övergripande frågor i ärendet riktas till ärendeansvarig.

Utlåtandet ska i normalfallet återges i sin helhet.
Vid citering ur utlåtandet i ett annat dokument ska det finnas en tydlig hänvisning till ursprungsdokumentet.

Polisen

Elektroniskt underskriven av Lina Lindfors 2022-10-26 13:02

Nationellt forensiskt centrum (NFC)

Redovisning

Sakkunnigutlåtande

NFC:s ref. nr.
2022017539

Uppdragsgivarens ref. nr.
5000-K1074918-22

Fingeravtrycksframkallning

Inledande uppgifter

Uppdragsgivare (myndighet/motsvarande)	Uppdragsgivare (namn och kontaktinformation)	
Polismyndigheten	Daniel Björling, Forensiska sektionen region Mitt Uppsala	
Utförare	Telefon (NFC:s frontdesk)	NFC:s ärende upprättat
Nationellt forensiskt centrum (NFC)	010-562 80 20	2022-09-16

Ändamål

Ändamålet var att undersöka om det på materialen förekommer fingeravtryck som bedöms vara användbara för jämförelse.

Materialförteckning, resultat och fortsatt hantering

Beteckning i utlåtandet Uppdragsgivarens beteckning Beslags-/Spårmaterialnummer NFC:s materialnummer	**Undersökningsmaterial** Platsbeskrivning
2022-5000-BG113973-1 5202/34408-22/G025 2022-5000-BG113973-1 202201753921	**Tre st lustgastuber i kartong** Lustgastuber påträffades i ett förråd/ carport

Beskrivning av materialet

-

Resultat

På materialet säkrades avtryck som överlämnas för jämförelse. Se spårförteckning.

Materialhantering

Materialet återgår.

2022-5000-BG113973-2 5202/34408-22/G026 2022-5000-BG113973-2 202201753922	**Ballonger i förpackningar** Påträffades i kökslåda i köket

Beskrivning av materialet

-

Resultat

På materialet säkrades avtryck som överlämnas för jämförelse. Se spårförteckning.

Materialhantering

Materialet återgår.

Utlåtandet ska i normalfallet återges i sin helhet.
Vid citering ur utlåtandet i ett annat dokument ska det finnas en tydlig hänvisning till ursprungsdokumentet.

SWEDAC ACKREDITERING
Ackred. nr 1521
Provning
ISO/IEC 17025

Polisen

Elektroniskt underskriven av Lina Lindfors 2022-10-26 13:02

Nationellt forensiskt centrum (NFC)

Redovisning

Sakkunnigutlåtande

NFC:s ref. nr.
2022017539

Uppdragsgivarens ref. nr.
5000-K1074918-22

Spårförteckning

Beteckning i utlåtandet	Fingeravtrycksspår	Spårbeskrivning
2022-5000-BG113973-1	P22418-22	Fingeravtrycksspår - säkrat från överkant av lustgastub 1
2022-5000-BG113973-1	P22419-22	Fingeravtrycksspår - säkrat från utsida kartong
2022-5000-BG113973-1	P22559-22	Fingeravtrycksspår - säkrat från sida av lustgastub 1
2022-5000-BG113973-1	P22560-22	Fingeravtrycksspår - säkrat från sida av lustgastub 1
2022-5000-BG113973-1	P22561-22	Fingeravtrycksspår - säkrat från sida av lustgastub 1
2022-5000-BG113973-1	P22562-22	Fingeravtrycksspår - säkrat från sida av lustgastub 2
2022-5000-BG113973-1	P22563-22	Fingeravtrycksspår - säkrat från lös pip
2022-5000-BG113973-1	P22564-22	Fingeravtrycksspår - säkrat från lös pip
2022-5000-BG113973-2	P22552-22	Fingeravtrycksspår - säkrat från utsida ballongpåse
2022-5000-BG113973-2	P22553-22	Fingeravtrycksspår - säkrat från utsida ballongpåse
2022-5000-BG113973-2	P22554-22	Fingeravtrycksspår - säkrat från utsida ballongpåse

Metodik

Följande metodik har använts vid undersökningen: 1252*, 1238*, 1240*, 1244*, 1232*, 1242*, 1246*.

Metodik markerad med asterisk (*) är ackrediterad enligt ISO 17025. För mer information, se polisen.se/forensiskametoder

Undersökningsrelaterad information

Fingeravtryck som säkrats har erhållit ett unikt P-nummer. Säkrade fingeravtryck har överlämnats för fingeravtrycksjämförelse som redovisas separat.

Utlåtandet ska i normalfallet återges i sin helhet.
Vid citering ur utlåtandet i ett annat dokument ska det finnas en tydlig hänvisning till ursprungsdokumentet.

SWEDAC ACKREDITERING
Ackred. nr 1521
Provning
ISO/IEC 17025

Polisen

Elektroniskt underskriven av Lina Lindfors 2022-10-26 13:02

Nationellt forensiskt centrum (NFC)

Redovisning

Sakkunnigutlåtande

NFC:s ref. nr.	Uppdragsgivarens ref. nr.
2022017539	5000-K1074918-22

Handläggning

Handläggare, Fingeravtrycksframkallning	Driftställe	För kontakt
forensiska laboranten Lina Lindfors (ansvarig handläggare)	NFC Nord (Uppsala)	073-063 27 98
Ärendeansvarig		För kontakt
forensikern Nanny Wallmark		010-562 81 20 nanny.wallmark@polisen.se

Frågor om undersökningen samt eventuell kallelse till rättegång riktas till ansvarig handläggare, se ovan. Övergripande frågor i ärendet riktas till ärendeansvarig.

Utlåtandet ska i normalfallet återges i sin helhet.
Vid citering ur utlåtandet i ett annat dokument ska det finnas en tydlig hänvisning till ursprungsdokumentet.

SWEDAC ACKREDITERING
Ackred. nr 1521
Provning
ISO/IEC 17025

Polisen

Elektroniskt underskriven av Veronica Osla 2022-11-16 09:18

Nationellt forensiskt centrum - NFC 1(4)
Sakkunnigutlåtande
fingeravtrycksjämförelse

Datum	Vårt diarienummer
2022-11-16	2022017539
Ert datum	Er beteckning
2022-09-16	5000-K1074918-22

Polismyndigheten
Forensiska sektionen region Mitt Uppsala
Daniel Björling
751 81 Uppsala

Uppdragsgivare
Polismyndigheten

Allmän information om NFC:s redovisningar
Vid återgivande av denna redovisning ska detta i normalfallet göras i sin helhet. Om utdrag ur redovisningen återges i annat dokument ska detta följas av en tydlig hänvisning till ursprungsdokumentet.

Standardförfarande och metoder som har använts anges med dokumentbeteckning. Standardförfarande och metoder som ingår i laboratoriets ackreditering enligt ISO/IEC 17025 är markerade med asterisk (*). För förklaring av dokumentbeteckningar hänvisas till laboratoriets hemsida på IntraPolis eller Internet. Önskas mer information kontakta ärendeansvarig.

Polisen

Elektroniskt underskriven av Veronica Osla 2022-11-16 09:18

Nationellt forensiskt centrum - NFC 2(4)
Sakkunnigutlåtande
fingeravtrycksjämförelse

Datum	Vårt diarienummer
2022-11-16	2022017539
Ert datum	Er beteckning
2022-09-16	5000-K1074918-22

Ändamål

851225-0518
050909-6517
030528-6791
041204-6898
980625-2079
021124-9552
030430-7895

Undersökningsrelaterad information

Allmän information

Resultat från fingeravtrycksundersökningar redovisas inte i graderad skala.

Benämningen fingeravtryck innefattar här friktionshudsavtryck från fingrar, handflator och fotsulor.

Sökbara fingeravtryck som inte identifierats till person registreras i Polisens spårregister och söks med automatik mot nyinkomna daktylogram i Polisens fingeravtrycksregister

I de fall personuppgifter redovisas under rubriken Undersökning och slutsats är de hämtade från fingeravtrycksregistret eller från oregistrerat jämförelsematerial.

Information om identifierat område på handen lämnas på begäran.

Uteslutning kan under vissa omständigheter göras efter motivering på begäran.

För ytterligare information kring förfarande och slutsatser vid fingeravtrycksjämförelse hänvisas till NFC:s faktablad för fingeravtrycksjämförelse på Intrapolis.

Ärendespecifik information

För kännedom fanns inget daktylogram av 030528-6791 och 030430-7895 tillgängligt 2022-11-16.

Polismyndigheten
Nationellt forensiskt centrum - NFC
581 94 Linköping • Tel 010-562 80 20 vxl • Fax 013-14 57 15
E-post registrator.nfc@polisen.se

SWEDAC ACKREDITERING
Ackred. nr 1521
Provning
ISO/IEC 17025

Polisen

Elektroniskt underskriven av Veronica Osla 2022-11-16 09:18

Nationellt forensiskt centrum - NFC 3(4)
Sakkunnigutlåtande
fingeravtrycksjämförelse

Datum	Vårt diarienummer
2022-11-16	2022017539
Ert datum	Er beteckning
2022-09-16	5000-K1074918-22

Undersökning och slutsats

Beslagsnummer: **2022-5000-BG113973-1**
Uppdragsgivarens beteckning: 5202/34408-22/G025
NFC:s materialnummer: 2022017539-21
Tre st lustgastuber i kartong - Lustgastuber påträffades i ett förråd/ carport

P22418-22 Fingeravtrycksspår - *säkrat från överkant av lustgastub 1*	**Identifierat** till **Abou Seif, Rayan** med personnummer **050909-6517**.
P22419-22 Fingeravtrycksspår - *säkrat från utsida kartong*	**Identifierat** till **Abou Seif, Rayan** med personnummer **050909-6517**.
P22559-22 Fingeravtrycksspår - *säkrat från sida av lustgastub 1*	**Identifierat** till **Abou Seif, Rayan** med personnummer **050909-6517**.
P22560-22 Fingeravtrycksspår - *säkrat från sida av lustgastub 1*	**Identifierat** till **Abou Seif, Rayan** med personnummer **050909-6517**.
P22561-22 Fingeravtrycksspår - *säkrat från sida av lustgastub 1*	**Identifierat** till **Abou Seif, Rayan** med personnummer **050909-6517**.
P22562-22 Fingeravtrycksspår - *säkrat från sida av lustgastub 2*	**Identifierat** till **Abou Seif, Rayan** med personnummer **050909-6517**.
P22563-22 Fingeravtrycksspår - *säkrat från lös pip*	**Identifierat** till **Abou Seif, Rayan** med personnummer **050909-6517**.
P22564-22 Fingeravtrycksspår - *säkrat från lös pip*	**Identifierat** till **Abou Seif, Rayan** med personnummer **050909-6517**.

Polismyndigheten
Nationellt forensiskt centrum - NFC
581 94 Linköping • Tel 010-562 80 20 vxl • Fax 013-14 57 15
E-post registrator.nfc@polisen.se

SWEDAC ACKREDITERING
Ackred. nr 1521
Provning
ISO/IEC 17025

Polisen

Elektroniskt underskriven av Veronica Osla 2022-11-16 09:18

Nationellt forensiskt centrum - NFC
Sakkunnigutlåtande fingeravtrycksjämförelse

Datum	Vårt diarienummer
2022-11-16	2022017539
Ert datum	Er beteckning
2022-09-16	5000-K1074918-22

Beslagsnummer: **2022-5000-BG113973-2**
Uppdragsgivarens beteckning: 5202/34408-22/G026
NFC:s materialnummer: 2022017539-22
Ballonger i förpackningar - Påträffades i kökslåda i köket

P22552-22 Fingeravtrycksspår - *säkrat från utsida ballongpåse*	**Identifierat** till **Abou Seif, Rayan** med personnummer **050909-6517**.
P22553-22 Fingeravtrycksspår - *säkrat från utsida ballongpåse*	**Identifierat** till **Abou Seif, Rayan** med personnummer **050909-6517**.
P22554-22 Fingeravtrycksspår - *säkrat från utsida ballongpåse*	**Identifierat** till **Abou Seif, Rayan** med personnummer **050909-6517**.

Metodik

Vid fingeravtrycksjämförelse har standardförfarande 1147* och metod 1148* använts.

Material och materialhantering

Vid fingeravtrycksjämförelse används endast bilder av säkrade spår, inget gods hanteras. Bilderna sparas digitalt. I de fall undersökningsmaterialet inkommit i form av spårkort arkiveras även dessa vid handläggande NFC-enhet.

Handläggning

Undersökning	Handläggare
Fingeravtrycks-jämförelse	forensikern Veronica Osla (ansvarig handläggare) forensikern Annemarie Svejderud

Frågor riktas i första hand till forensikern Nanny Wallmark (ärendeansvarig), direkttelefon 010-562 81 20. Eventuell kallelse till rättegång ställs till den ansvarige handläggaren för berörd undersökningstyp.

Veronica Osla
Forensiker

Polismyndigheten
Nationellt forensiskt centrum - NFC
581 94 Linköping • Tel 010-562 80 20 vxl • Fax 013-14 57 15
E-post registrator.nfc@polisen.se

SWEDAC ACKREDITERING
Ackred. nr 1521
Provning
ISO/IEC 17025

Polisen

Elektroniskt underskriven av Nanny Wallmark 2022-11-10 17:29

Nationellt forensiskt centrum - NFC 1(19)
Sakkunnigutlåtande
(DNA)

Datum	Vårt diarienummer
2022-11-10	2022017539
Ert datum	Er beteckning
2022-09-16	5000-K1074918-22

Polismyndigheten
Forensiska sektionen region Mitt Uppsala
Daniel Björling
751 81 Uppsala

Uppdragsgivare
Polismyndigheten

Allmän information om NFC:s sakkunnigutlåtanden

Återgivande av sakkunnigutlåtande
Vid återgivande av denna redovisning ska detta i normalfallet göras i sin helhet. Om utdrag ur redovisningen återges i annat dokument ska detta följas av en tydlig hänvisning till ursprungsdokumentet.

Standardförfarande och metoder
Standardförfarande och metoder som har använts anges med dokumentbeteckning. Standardförfarande och metoder som ingår i laboratoriets ackreditering enligt ISO/IEC 17025 är markerade med asterisk (*). För förklaring av dokumentbeteckningar hänvisas till laboratoriets hemsida på IntraPolis eller Internet, www.nfc.polisen.se/tjanster. Önskas mer information kontakta ärendeansvarig.

Utlåtandeskala
För information om utlåtandeskalan, se sista sidan.

Polisen

Elektroniskt underskriven av Nanny Wallmark 2022-11-10 17:29

Nationellt forensiskt centrum - NFC
Sakkunnigutlåtande (DNA)

Datum	Vårt diarienummer
2022-11-10	2022017539
Ert datum	Er beteckning
2022-09-16	5000-K1074918-22

Material, metodik och materialhantering

Beteckning	Undersökningsmaterial
2022-5000-BG113973-1:A	**Tops från pip på lustgastub.** Beslagsnr: Från 2022-5000-BG113973-1 Uppdragsgivarens beteckning: Från 5202/34408-22/G025 Forums materialnr: 202201753923 Materialhantering: Materialet har förbrukats Metodik: 852*, 666*, 1388*, 869*, 744*, 727*, 1828*, 736*
2022-5000-BG113973-1:B	**Tops från pip på lustgastub.** Beslagsnr: Från 2022-5000-BG113973-1 Uppdragsgivarens beteckning: Från 5202/34408-22/G025 Forums materialnr: 202201753924 Materialhantering: Materialet har förbrukats Metodik: 852*, 666*, 1388*, 869*, 744*, 727*, 1828*, 736*
2022-5000-BG113973-1:C	**Tops från kanter på kartong.** Beslagsnr: Från 2022-5000-BG113973-1 Uppdragsgivarens beteckning: Från 5202/34408-22/G025 Forums materialnr: 202201753925 Materialhantering: Materialet har förbrukats Metodik: 852*, 666*, 1388*, 869*, 744*, 727*
2022-5000-BG113973-2:A	**Tops från kant på öppen ballongpåse.** Beslagsnr: Från 2022-5000-BG113973-2 Uppdragsgivarens beteckning: Från 5202/34408-22/G026 Forums materialnr: 202201753929 Materialhantering: Materialet har förbrukats Metodik: 852*, 666*, 1388*, 869*, 744*, 727*
2022-5000-BG113973-2:B	**Tops från räfflad kant på ballongpåse.** Beslagsnr: Från 2022-5000-BG113973-2 Uppdragsgivarens beteckning: Från 5202/34408-22/G026 Forums materialnr: 202201753930 Materialhantering: Materialet har förbrukats Metodik: 852*, 666*, 1388*, 869*, 744*, 727*
5202/34408-22/G024	**Snusdosa Kaliber Plus vit stark** **I dörrfacket vänster bakdörr, BCY42A.** Uppdragsgivarens beteckning: 5202/34408-22/G024 Forums materialnr: 202201753931 Materialhantering: Materialet är ej sluthanterat Metodik: 852*, 666*, 1388*, 869*, 744*, 727*

Polismyndigheten
Nationellt forensiskt centrum - NFC
581 94 Linköping • Tel 010-562 80 20 vxl • Fax 013-14 57 15
E-post registrator.nfc@polisen.se

SWEDAC ACKREDITERING
Ackred. nr 1521
Provning
ISO/IEC 17025

Polisen

Elektroniskt underskriven av Nanny Wallmark 2022-11-10 17:29

Nationellt forensiskt centrum - NFC 3(19)
Sakkunnigutlåtande
(DNA)

Datum	Vårt diarienummer
2022-11-10	2022017539
Ert datum	Er beteckning
2022-09-16	5000-K1074918-22

5202/34408-22/S007	**Tops** **På väggen vid bedömd skjutplats** Uppdragsgivarens beteckning: 5202/34408-22/S007 Forums materialnr: 202201753916 Materialhantering: Materialet har förbrukats Metodik: 852*, 666*, 1388*, 869*, 744*, 727*, 1828*, 736*
5202/34408-22/S011	**Fimp, benämnd som C1 i avrapporterings-PM** **Utanför porten, Kungsgatan 30A** Uppdragsgivarens beteckning: 5202/34408-22/S011 Forums materialnr: 202201753917 Materialhantering: Materialet har förbrukats Metodik: 852*, 666*, 1388*, 869*, 744*, 727*, 1828*, 736*
5202/34408-22/S012	**Fimp, benämnd som C2 i avrapporterings-PM** **Korsningen vid S:t Persgatan och cykelvägen, vid järnvägsövergången** Uppdragsgivarens beteckning: 5202/34408-22/S012 Forums materialnr: 202201753918 Materialhantering: Materialet har förbrukats Metodik: 852*, 666*, 1388*, 869*, 744*, 727*, 1828*, 736*
5202/34408-22/S013	**Fimp, benämnd som C3 i avrapporterings-PM** **Korsningen vid S:t Persgatan och cykelvägen, vid järnvägsövergången** Uppdragsgivarens beteckning: 5202/34408-22/S013 Forums materialnr: 202201753919 Materialhantering: Materialet har förbrukats Metodik: 852*, 666*, 1388*, 869*, 744*, 727*, 1828*, 736*
5202/34408-22/S014	**Tops (markering BPU-hund)** **Stenplatta framför trapphus (se protokoll över sök med BPU-hund)** Uppdragsgivarens beteckning: 5202/34408-22/S014 Forums materialnr: 202201753920 Materialhantering: Materialet har förbrukats Metodik: 852*, 666*, 1388*, 869*, 744*, 727*, 1828*, 736*

Polismyndigheten
Nationellt forensiskt centrum - NFC
581 94 Linköping • Tel 010-562 80 20 vxl • Fax 013-14 57 15
E-post registrator.nfc@polisen.se

SWEDAC ACKREDITERING
Ackred. nr 1521
Provning
ISO/IEC 17025

Polisen

Elektroniskt underskriven av Nanny Wallmark 2022-11-10 17:29

Nationellt forensiskt centrum - NFC 4(19)
Sakkunnigutlåtande
(DNA)

Datum	Vårt diarienummer
2022-11-10	2022017539
Ert datum	Er beteckning
2022-09-16	5000-K1074918-22

5202/34408-22/S015	**Cigarettfimp** **"Kungsgatan 30A, cykelväg längs spåret vittne pekat ut var flyktbilen stått vid höger sida av cykelväg ligger 2 cigarettfimpar"** Uppdragsgivarens beteckning: 5202/34408-22/S015 Forums materialnr: 202201753985 Materialhantering: Materialet har förbrukats Metodik: 852*, 666*, 1388*, 869*, 744*, 727*
5202/34408-22/S016	**Cigarettfimp** **"Kungsgatan 30A, cykelväg längs spåret vittne pekat ut var flyktbilen stått vid höger sida av cykelväg ligger 2 cigarettfimpar"** Uppdragsgivarens beteckning: 5202/34408-22/S016 Forums materialnr: 202201753986 Materialhantering: Materialet har förbrukats Metodik: 852*, 666*, 1388*, 869*, 744*, 727*, 1828*, 736*
5202/34408-22/S018	**Tops** **Ingvarsgatan 81, ev besudling på grusyta** Uppdragsgivarens beteckning: 5202/34408-22/S018 Forums materialnr: 202201753983 Materialhantering: Materialet har förbrukats Metodik: 852*, 666*, 1388*, 869*, 744*, 727*
5202/34408-22/S032	**Tops med eventuellt DNA** **Handtaget på solfilmen, vänster bakruta, BCY42A** Uppdragsgivarens beteckning: 5202/34408-22/S032 Forums materialnr: 202201753945 Materialhantering: Materialet har förbrukats Metodik: 852*, 666*, 1388*, 869*, 744*, 727*, 1828*, 736*
5202/34408-22/S033	**Tops med eventuellt DNA** **Fönsterknapp, vänster bakdörr, BCY42A** Uppdragsgivarens beteckning: 5202/34408-22/S033 Forums materialnr: 202201753946 Materialhantering: Materialet har förbrukats Metodik: 852*, 666*, 1388*, 869*, 744*, 727*, 1828*, 736*

Polismyndigheten
Nationellt forensiskt centrum - NFC
581 94 Linköping • Tel 010-562 80 20 vxl • Fax 013-14 57 15
E-post registrator.nfc@polisen.se

SWEDAC ACKREDITERING
Ackred. nr 1521
Provning
ISO/IEC 17025

Polisen

Elektroniskt underskriven av Nanny Wallmark 2022-11-10 17:29

Nationellt forensiskt centrum - NFC 5(19)
Sakkunnigutlåtande
(DNA)

Datum	Vårt diarienummer
2022-11-10	2022017539
Ert datum	Er beteckning
2022-09-16	5000-K1074918-22

5202/34408-22/S045	**Tops med eventuellt DNA** **Fönsterknapp, höger bakdörr, BCY42A** Uppdragsgivarens beteckning: 5202/34408-22/S045 Forums materialnr: 202201753958 Materialhantering: Materialet har förbrukats Metodik: 852*, 666*, 1388*, 869*, 744*, 727*, 1828*, 736*
5202/34408-22/S062	**Tops med ev. DNA** **Höger handtag, elscooter.** Uppdragsgivarens beteckning: 5202/34408-22/S062 Forums materialnr: 202201753975 Materialhantering: Materialet har förbrukats Metodik: 852*, 666*, 1388*, 869*, 744*, 727*, 1828*, 736*
5202/34408-22/S063	**Tops med ev. DNA** **Vänster handtag, elscooter.** Uppdragsgivarens beteckning: 5202/34408-22/S063 Forums materialnr: 202201753976 Materialhantering: Materialet har förbrukats Metodik: 852*, 666*, 1388*, 869*, 744*, 727*, 1828*, 736*
5202/34408-22/S064	**Tops med ev. DNA** **Gasvred, elscooter.** Uppdragsgivarens beteckning: 5202/34408-22/S064 Forums materialnr: 202201753977 Materialhantering: Materialet har förbrukats Metodik: 852*, 666*, 1388*, 869*, 744*, 727*, 1828*, 736*
5202/34408-22/S065	**Tops med ev. DNA** **Bromshandtag, elscooter.** Uppdragsgivarens beteckning: 5202/34408-22/S065 Forums materialnr: 202201753978 Materialhantering: Materialet har förbrukats Metodik: 852*, 666*, 1388*, 869*, 744*, 727*, 1828*, 736*
5202/34408-22/S066	**Tops med ev. DNA** **Ringklocka, elscooter.** Uppdragsgivarens beteckning: 5202/34408-22/S066 Forums materialnr: 202201753979 Materialhantering: Materialet har förbrukats Metodik: 852*, 666*, 1388*, 869*, 744*, 727*, 1828*, 736*

Polismyndigheten
Nationellt forensiskt centrum - NFC
581 94 Linköping • Tel 010-562 80 20 vxl • Fax 013-14 57 15
E-post registrator.nfc@polisen.se

SWEDAC ACKREDITERING
Ackred. nr 1521
Provning
ISO/IEC 17025

Polisen

Elektroniskt underskriven av Nanny Wallmark 2022-11-10 17:29

Nationellt forensiskt centrum - NFC 6(19)
Sakkunnigutlåtande
(DNA)

Datum	Vårt diarienummer
2022-11-10	2022017539
Ert datum	Er beteckning
2022-09-16	5000-K1074918-22

5202/34408-22/S067	**Tops med ev. DNA** **Främre spärr, elscooter.** Uppdragsgivarens beteckning: 5202/34408-22/S067 Forums materialnr: 202201753980 Materialhantering: Materialet har förbrukats Metodik: 852*, 666*, 1388*, 869*, 744*, 727*, 1828*, 736*
5202/34408-22/S068	**Tops med ev. DNA** **Bakre spärr, elscooter.** Uppdragsgivarens beteckning: 5202/34408-22/S068 Forums materialnr: 202201753981 Materialhantering: Materialet har förbrukats Metodik: 852*, 666*, 1388*, 869*, 744*, 727*, 1828*, 736*
5202/34408-22/S069	**Tops med ev. DNA** **Ev. besudling på styrröret, elscooter.** Uppdragsgivarens beteckning: 5202/34408-22/S069 Forums materialnr: 202201753982 Materialhantering: Materialet har förbrukats Metodik: 852*, 666*, 1388*, 869*, 744*, 727*, 1828*, 736*

Beteckning /Provid	Jämförelsematerial
DNA-AG-037389	Angivet namn: Hamse Khadar Dahir Personnummer: 980625-2079 Provtyp: Salivprov på FTA-kort Uppgifter i Utrednings-/DNA-registret: Hamse Khadar Dahir, 19980625-2079 Uppdragsgivarens beteckning: DNA-AG-037389 Forums materialnr: 201931753301 Materialhantering: Materialet är kastat Metodik: 870*, 869*, 765*, 1828*, 736*
DNA-AG-044409	Angivet namn: Gulled Dahir Personnummer: 021124-9552 Provtyp: Salivprov på FTA-kort Uppgifter i Utrednings-/DNA-registret: Gulled Dahir, 20021124-9552 Uppdragsgivarens beteckning: DNA-AG-044409 Forums materialnr: 201933281301 Materialhantering: Materialet är kastat Metodik: 870*, 869*, 765*, 1828*, 736*

Polismyndigheten
Nationellt forensiskt centrum - NFC
581 94 Linköping • Tel 010-562 80 20 vxl • Fax 013-14 57 15
E-post registrator.nfc@polisen.se

SWEDAC ACKREDITERING
Ackred. nr 1521
Provning
ISO/IEC 17025

Polisen

Elektroniskt underskriven av Nanny Wallmark 2022-11-10 17:29

Nationellt forensiskt centrum - NFC 7(19)
Sakkunnigutlåtande
(DNA)

Datum	Vårt diarienummer
2022-11-10	2022017539
Ert datum	Er beteckning
2022-09-16	5000-K1074918-22

DNA-AG-093925	Angivet namn: Omar Rehnström Personnummer: 030528-6791 Provtyp: Salivprov på FTA-kort Uppgifter i Utrednings-/DNA-registret: Nils Omar-Emanuel Rehnström, 20030528-6791 Uppdragsgivarens beteckning: DNA-AG-093925 Forums materialnr: 202033127401 Materialhantering: Materialet är kastat Metodik: 870*, 869*, 765*, 1828*, 736*
DNA-AG-104014	Angivet namn: Pa Alieu Bojang Personnummer: 041204-6898 Provtyp: Salivprov på FTA-kort Uppgifter i Utrednings-/DNA-registret: Pa Alieu Bojang, 20041204-6898 Uppdragsgivarens beteckning: DNA-AG-104014 Forums materialnr: 202131106601 Materialhantering: Materialet är kastat Metodik: 870*, 869*, 765*, 1828*, 736*
DNA-AG-229626	Angivet namn: Rayan Abou Seif Personnummer: 050909-6517 Provtyp: Salivprov på FTA-kort Uppgifter i Utrednings-/DNA-registret: Rayan Abou Seif, 20050909-6517 Uppdragsgivarens beteckning: DNA-AG-229626 Forums materialnr: 202230510601 Materialhantering: Materialet är kastat Metodik: 870*, 869*, 765*, 1828*, 736*
DNA-AG-270423	Angivet namn: Robin Ali Personnummer: 030430-7895 Provtyp: Salivprov på FTA-kort Uppgifter i Utrednings-/DNA-registret: Robin Ali, 20030430-7895 Uppdragsgivarens beteckning: DNA-AG-270423 Forums materialnr: 202232142001 Materialhantering: Materialet är kastat Metodik: 870*, 869*, 765*, 1828*, 736*

Polismyndigheten
Nationellt forensiskt centrum - NFC
581 94 Linköping • Tel 010-562 80 20 vxl • Fax 013-14 57 15
E-post registrator.nfc@polisen.se

SWEDAC ACKREDITERING
Ackred. nr 1521
Provning
ISO/IEC 17025

Polisen

Elektroniskt underskriven av Nanny Wallmark 2022-11-10 17:29

Nationellt forensiskt centrum - NFC 8(19)
Sakkunnigutlåtande
(DNA)

Datum	Vårt diarienummer
2022-11-10	2022017539
Ert datum	Er beteckning
2022-09-16	5000-K1074918-22

DNA-AG-271694	Angivet namn: Ahmadey Yusuf Personnummer: 851225-0518 Provtyp: Salivprov på FTA-kort Uppgifter i Utrednings-/DNA-registret: Ahmadey Yusuf, 19851225-0518 Uppdragsgivarens beteckning: DNA-AG-271694 Forums materialnr: 202232413201 Materialhantering: Materialet är kastat Metodik: 870*, 869*, 765*, 1828*, 736*

Ändamål

Ändamålet är att undersöka om det på ovanstående undersökningsmaterial förekommer biologiska spår som avseende DNA kommer från någon av de under jämförelsematerial nämnda personerna eller annan person.

Undersökningsrelaterad information

DNA

För information om undersökning av biologiska spår och DNA, se bilaga sist i utlåtandet.

Eventuella DNA-prov arkiveras vid laboratoriet i minst 30 år. Arkiveringstiden är kopplad till brottskategori.

Spår- och DNA-register

För att tillgodose författningsenliga krav på rättssäkerhet och registerkvalitet, skall den uppdragsgivare som begärt DNA-analysen meddela NFC när ej längre relevanta DNA-resultat skall gallras ur spårregistret.

Undersökning och slutsats

Tidigare har DNA som uppnår kriterierna för registrering i spårregistret från en okänd person påvisats (se redovisning DNA 2022-10-28), denne benämndes Okänd 1. I ärendet har DNA som uppnår kriterierna för registrering i spårregistret från ytterligare sju okända personer påvisats, dessa benämns nedan Okänd 2 – Okänd 8.

2022-5000-BG113973-1:A	Tops från pip på lustgastub. *Forums materialnr: 202201753923*
DNA	DNA påvisades. Resultaten talar extremt starkt för att DNA:t kommer från Rayan Abou Seif (*Grad +4*), om man bortser från möjligheten att det kommer från en nära släkting.

Polismyndigheten
Nationellt forensiskt centrum - NFC
581 94 Linköping • Tel 010-562 80 20 vxl • Fax 013-14 57 15
E-post registrator.nfc@polisen.se

SWEDAC ACKREDITERING
Ackred. nr 1521
Provning
ISO/IEC 17025

Polisen

Elektroniskt underskriven av Nanny Wallmark 2022-11-10 17:29

Nationellt forensiskt centrum - NFC 9(19)
Sakkunnigutlåtande
(DNA)

Datum	Vårt diarienummer
2022-11-10	2022017539
Ert datum	Er beteckning
2022-09-16	5000-K1074918-22

2022-5000-BG113973-1:B	Tops från pip på lustgastub. *Forums materialnr: 202201753924*
DNA	DNA påvisades. Resultaten talar extremt starkt för att DNA:t kommer från Rayan Abou Seif (*Grad +4*), om man bortser från möjligheten att det kommer från en nära släkting.
2022-5000-BG113973-1:C	Tops från kanter på kartong. *Forums materialnr: 202201753925*
DNA	DNA i tillräcklig mängd kunde inte påvisas.
2022-5000-BG113973-2:A	Tops från kant på öppen ballongpåse. *Forums materialnr: 202201753929*
DNA	DNA i tillräcklig mängd kunde inte påvisas.
2022-5000-BG113973-2:B	Tops från räfflad kant på ballongpåse. *Forums materialnr: 202201753930*
DNA	DNA i tillräcklig mängd kunde inte påvisas.
5202/34408-22/G024	Snusdosa Kaliber Plus vit stark. I dörrfacket vänster bakdörr, BCY42A. *Forums materialnr: 202201753931*
DNA	I ett undersökt område (insidan av det övre locket) kunde något detekterbart DNA inte påvisas.
5202/34408-22/S007	Tops. På väggen vid bedömd skjutplats *Forums materialnr: 202201753916*
DNA	Blod/DNA som kan jämföras mot person påvisades. Könskromosombestämningen visar det normala för en man. Den person vars DNA påvisats benämns *Okänd 2*.
Spår- och DNA-register	DNA-profilen för *Okänd 2* (register-ID: S055026-22) har lagts in i spårregistret och söks mot spår- och DNA-registren. Eventuella sökträffar redovisas separat.

Polismyndigheten
Nationellt forensiskt centrum - NFC
581 94 Linköping • Tel 010-562 80 20 vxl • Fax 013-14 57 15
E-post registrator.nfc@polisen.se

SWEDAC ACKREDITERING
Ackred. nr 1521
Provning
ISO/IEC 17025

Polisen

Elektroniskt underskriven av Nanny Wallmark 2022-11-10 17:29

Nationellt forensiskt centrum - NFC 10(19)
Sakkunnigutlåtande
(DNA)

Datum	Vårt diarienummer
2022-11-10	2022017539
Ert datum	Er beteckning
2022-09-16	5000-K1074918-22

5202/34408-22/S011	Fimp, benämnd som C1 i avrapporterings-PM. Utanför porten, Kungsgatan 30A *Forums materialnr: 202201753917*
DNA	Materialet utgörs av två cigarettfimpar. På en fimp påvisades DNA som kan jämföras mot person. Könskromosombestämningen visar det normala för en man. Den person vars DNA påvisats benämns *Okänd 3*. På en fimp kunde DNA i tillräcklig mängd inte påvisas.
Spår- och DNA-register	DNA-profilen för *Okänd 3* (register-ID: S055018-22) har lagts in i spårregistret och söks mot spår- och DNA-registren. Eventuella sökträffar redovisas separat.

5202/34408-22/S012	Fimp, benämnd som C2 i avrapporterings-PM. Korsningen vid S:t Persgatan och cykelvägen, vid järnvägsövergången *Forums materialnr: 202201753918*
DNA	DNA som kan jämföras mot person påvisades. Könskromosombestämningen visar det normala för en man. Den person vars DNA påvisats benämns *Okänd 4*.
Spår- och DNA-register	DNA-profilen för *Okänd 4* (register-ID: S055019-22) har lagts in i spårregistret och söks mot spår- och DNA-registren. Eventuella sökträffar redovisas separat.

5202/34408-22/S013	Fimp, benmänd som C3 i avrapporterings-PM. Korsningen vid S:t Persgatan och cykelvägen, vid järnvägsövergången *Forums materialnr: 202201753919*
DNA	DNA som kan jämföras mot person påvisades. Könskromosombestämningen visar det normala för en kvinna. Den person vars DNA påvisats benämns *Okänd 5*.
Spår- och DNA-register	DNA-profilen för *Okänd 5* (register-ID: S055020-22) har lagts in i spårregistret och söks mot spår- och DNA-registren. Eventuella sökträffar redovisas separat.

5202/34408-22/S014	Tops (markering BPU-hund). Stenplatta framför trapphus (se protokoll över sök med BPU-hund) *Forums materialnr: 202201753920*
DNA	DNA som kan jämföras mot person påvisades. Könskromosombestämningen visar det normala för en man. Den person vars DNA påvisats benämns *Okänd 6*.
Spår- och DNA-register	DNA-profilen för *Okänd 6* (register-ID: S055028-22) har lagts in i spårregistret och söks mot spår- och DNA-registren. Eventuella sökträffar redovisas separat.

Polismyndigheten
Nationellt forensiskt centrum - NFC
581 94 Linköping • Tel 010-562 80 20 vxl • Fax 013-14 57 15
E-post registrator.nfc@polisen.se

SWEDAC ACKREDITERING
Ackred. nr 1521
Provning
ISO/IEC 17025

Polisen

Elektroniskt underskriven av Nanny Wallmark 2022-11-10 17:29

Nationellt forensiskt centrum - NFC 11(19)
Sakkunnigutlåtande (DNA)

Datum	Vårt diarienummer
2022-11-10	2022017539
Ert datum	Er beteckning
2022-09-16	5000-K1074918-22

5202/34408-22/S015	Cigarettfimp. "Kungsgatan 30A, cykelväg längs spåret vittne pekat ut var flyktbilen stått vid höger sida av cykelväg ligger 2 cigarettfimpar" *Forums materialnr: 202201753985*
DNA	Något detekterbart DNA kunde inte påvisas.

5202/34408-22/S016	Cigarettfimp. "Kungsgatan 30A, cykelväg längs spåret vittne pekat ut var flyktbilen stått vid höger sida av cykelväg ligger 2 cigarettfimpar" *Forums materialnr: 202201753986*
DNA	DNA som kan jämföras mot person påvisades. Könskromosombestämningen visar det normala för en kvinna. Den person vars DNA påvisats benämns *Okänd 7*.
Spår- och DNA-register	DNA-profilen för *Okänd 7* (register-ID: S057040-22) har lagts in i spårregistret och söks mot spår- och DNA-registren. Eventuella sökträffar redovisas separat.

5202/34408-22/S018	Tops. Ingvarsgatan 81, ev besudling på grusyta *Forums materialnr: 202201753983*
DNA	DNA i tillräcklig mängd kunde inte påvisas.

5202/34408-22/S032	Tops med eventuellt DNA. Handtaget på solfilmen, vänster bakruta, BCY42A *Forums materialnr: 202201753945*
DNA	DNA påvisades. Analysen visar en blandning av DNA från minst tre personer. Blandningen utgörs av en huvuddel från en person samt av en mindre del som kan jämföras mot person. Resultaten talar extremt starkt för att huvuddelen av DNA:t kommer från Pa Alieu Bojang (*Grad +4*), om man bortser från möjligheten att det kommer från en nära släkting. Resultaten talar extremt starkt för att del av DNA:t i den mindre delen kommer från Ahmadey Yusuf (*Grad +4*), om man bortser från möjligheten att det kommer från en nära släkting. Resultaten talar varken för eller emot att del av DNA:t i den mindre delen kommer från *Okänd 1*, *Okänd* 5 eller *Okänd* 6 (*Grad 0*). Någon slutsatsgrundande beräkning för de övriga under jämförelsematerial nämnda personerna, *Okänd 2- Okänd 4 eller Okänd 7- Okänd 8* har inte utförts då de bedöms ha för liten överensstämmelse med spåret och därmed uppfylls inte validerade krav för beräkning.

Polismyndigheten
Nationellt forensiskt centrum - NFC
581 94 Linköping • Tel 010-562 80 20 vxl • Fax 013-14 57 15
E-post registrator.nfc@polisen.se

SWEDAC ACKREDITERING
Ackred. nr 1521
Provning
ISO/IEC 17025

Polisen

Elektroniskt underskriven av Nanny Wallmark 2022-11-10 17:29

Nationellt forensiskt centrum - NFC 12(19)
Sakkunnigutlåtande
(DNA)

Datum	Vårt diarienummer
2022-11-10	2022017539
Ert datum	Er beteckning
2022-09-16	5000-K1074918-22

5202/34408-22/S033	Tops med eventuellt DNA. Fönsterknapp, vänster bakdörr, BCY42A *Forums materialnr: 202201753946*
DNA	DNA påvisades. Resultatet kunde på grund av komplexitet inte utvärderas.

5202/34408-22/S045	Tops med eventuellt DNA. Fönsterknapp, höger bakdörr, BCY42A *Forums materialnr: 202201753958*
DNA	DNA påvisades. Analysen visar en blandning av DNA från minst fyra personer. Resultaten talar extremt starkt för att del av DNA:t kommer från Pa Alieu Bojang (*Grad +4*), om man bortser från möjligheten att det kommer från en nära släkting. Resultaten talar extremt starkt för att del av DNA:t kommer från Rayan Abou Seif (*Grad +4*), om man bortser från möjligheten att det kommer från en nära släkting. Resultaten talar varken för eller emot att del av DNA:t kommer från *Okänd 1* (*Grad 0*). Resultaten talar starkt för att DNA:t inte kommer från *Okänd 5* (*Grad -3*). Någon slutsatsgrundande beräkning för de övriga under jämförelsematerial nämnda personerna, *Okänd 2-Okänd 4* eller *Okänd 6-Okänd 8* har inte utförts då de bedöms ha för liten överensstämmelse med spåret/spåren och därmed uppfylls inte validerade krav för beräkning.

5202/34408-22/S062	Tops med ev. DNA. Höger handtag, elscooter. *Forums materialnr: 202201753975*
DNA	DNA som kan jämföras mot person påvisades. Den person vars DNA påvisats benämns *Okänd 8*.
Spår- och DNA-register	DNA-profilen för *Okänd 8* (register-ID: S055086-22) har lagts in i spårregistret men gallrats i och med träff mot person. Träffen är redovisad i en träffrapport.

5202/34408-22/S063	Tops med ev. DNA. Vänster handtag, elscooter. *Forums materialnr: 202201753976*
DNA	DNA påvisades. Resultaten talar extremt starkt för att DNA:t kommer från *Okänd 8* (*Grad +4*), om man bortser från möjligheten att det kommer från en nära släkting.

Polismyndigheten
Nationellt forensiskt centrum - NFC
581 94 Linköping • Tel 010-562 80 20 vxl • Fax 013-14 57 15
E-post registrator.nfc@polisen.se

SWEDAC ACKREDITERING
Ackred. nr 1521
Provning
ISO/IEC 17025

Polisen

Elektroniskt underskriven av Nanny Wallmark 2022-11-10 17:29

Nationellt forensiskt centrum - NFC 13(19)
Sakkunnigutlåtande (DNA)

Datum	Vårt diarienummer
2022-11-10	2022017539
Ert datum	Er beteckning
2022-09-16	5000-K1074918-22

5202/34408-22/S064	Tops med ev. DNA. Gasvred, elscooter. *Forums materialnr: 202201753977*
DNA	DNA påvisades. Resultaten talar extremt starkt för att DNA:t kommer från *Okänd 8* (*Grad +4*), om man bortser från möjligheten att det kommer från en nära släkting.
5202/34408-22/S065	Tops med ev. DNA. Bromshandtag, elscooter. *Forums materialnr: 202201753978*
DNA	DNA påvisades. Resultaten talar extremt starkt för att DNA:t kommer från *Okänd 8* (*Grad +4*), om man bortser från möjligheten att det kommer från en nära släkting.
5202/34408-22/S066	Tops med ev. DNA. Ringklocka, elscooter. *Forums materialnr: 202201753979*
DNA	DNA påvisades. Resultaten talar extremt starkt för att DNA:t kommer från *Okänd 8* (*Grad +4*), om man bortser från möjligheten att det kommer från en nära släkting.
5202/34408-22/S067	Tops med ev. DNA. Främre spärr, elscooter. *Forums materialnr: 202201753980*
DNA	DNA påvisades. Resultaten talar extremt starkt för att DNA:t kommer från *Okänd 8* (*Grad +4*), om man bortser från möjligheten att det kommer från en nära släkting.
5202/34408-22/S068	Tops med ev. DNA. Bakre spärr, elscooter. *Forums materialnr: 202201753981*
DNA	DNA påvisades. Resultaten talar extremt starkt för att DNA:t kommer från *Okänd 8* (*Grad +4*), om man bortser från möjligheten att det kommer från en nära släkting.
5202/34408-22/S069	Tops med ev. DNA. Ev. besudling på styrröret, elscooter. *Forums materialnr: 202201753982*
DNA	DNA påvisades. Resultaten talar extremt starkt för att DNA:t kommer från *Okänd 8* (*Grad +4*), om man bortser från möjligheten att det kommer från en nära släkting.

Polismyndigheten
Nationellt forensiskt centrum - NFC
581 94 Linköping • Tel 010-562 80 20 vxl • Fax 013-14 57 15
E-post registrator.nfc@polisen.se

SWEDAC ACKREDITERING
Ackred. nr 1521
Provning
ISO/IEC 17025

Polisen

Elektroniskt underskriven av Nanny Wallmark 2022-11-10 17:29

Nationellt forensiskt centrum - NFC 14(19)
Sakkunnigutlåtande
(DNA)

Datum	Vårt diarienummer
2022-11-10	2022017539
Ert datum	Er beteckning
2022-09-16	5000-K1074918-22

Handläggning

Undersökning	Handläggare
Generalistärende	forensiska generalisten Ulf Svensson (ansvarig handläggare) forensiska generalistaspiranten Nanny Wallmark
DNA	forensikern Ann-Charlotte Bergh (ansvarig handläggare) forensikern Erika Blom

Frågor riktas i första hand till forensiska generalistaspiranten Nanny Wallmark (ärendeansvarig), direkttelefon 010-562 81 20. Eventuell kallelse till rättegång ställs till den ansvarige handläggaren för berörd undersökningstyp.

Nanny Wallmark
Forensisk generalistaspirant

Polismyndigheten
Nationellt forensiskt centrum - NFC
581 94 Linköping • Tel 010-562 80 20 vxl • Fax 013-14 57 15
E-post registrator.nfc@polisen.se

SWEDAC ACKREDITERING
Ackred. nr 1521
Provning
ISO/IEC 17025

Polisen

Elektroniskt underskriven av Nanny Wallmark 2022-11-10 17:29

Nationellt forensiskt centrum - NFC 15(19)
Sakkunnigutlåtande (DNA)

Datum	Vårt diarienummer
2022-11-10	2022017539
Ert datum	Er beteckning
2022-09-16	5000-K1074918-22

Utlåtandeskala

Skalan är utarbetad för NFC:s resultatvärdering. Vid resultatvärdering bedöms storleken hos *resultatvärdet*, det vill säga hur mycket resultaten av undersökningen talar för eller emot huvudhypotesen. Storleksordningen hos resultatvärdet avgör skalsteget. Nedan visas skalstegen med tillhörande intervall av resultatvärden (V). Om en av hypoteserna kan uteslutas används inte skalstegen och slutsatsen blir då ett fastställande av faktum. Se även www.nfc.polisen.se.

Skalsteg	Verbalt uttryck	Förklaring	Resultatvärde (V)
Grad +4	Resultaten talar extremt starkt för att ...	Det bedöms vara minst 1 000 000 gånger mer sannolikt att få dessa resultat om huvudhypotesen är sann än om den alternativa hypotesen är sann.	$1\,000\,000 \leq V$
Grad +3	Resultaten talar starkt för att ...	Det bedöms vara minst 6000 gånger mer sannolikt att få dessa resultat om huvudhypotesen är sann än om den alternativa hypotesen är sann.	$6\,000 \leq V < 1\,000\,000$
Grad +2	Resultaten talar för att ...	Det bedöms vara minst 100 gånger mer sannolikt att få dessa resultat om huvudhypotesen är sann än om den alternativa hypotesen är sann.	$100 \leq V < 6\,000$
Grad +1	Resultaten talar i någon mån för att ...	Det bedöms vara minst 6 gånger mer sannolikt att få dessa resultat om huvudhypotesen är sann än om den alternativa hypotesen är sann.	$6 \leq V < 100$
Grad 0	Resultaten talar varken för eller emot att ...	Det bedöms vara ungefär lika sannolikt att få de erhållna resultaten om huvudhypotesen är sann som om den alternativa hypotesen är sann.	$\frac{1}{6} < V < 6$
Grad -1	Resultaten talar i någon mån för att ... inte ...	Det bedöms vara minst 6 gånger mer sannolikt att få dessa resultat om den alternativa hypotesen är sann än om huvudhypotesen är sann.	$\frac{1}{100} < V \leq \frac{1}{6}$
Grad -2	Resultaten talar för att ... inte ...	Det bedöms vara minst 100 gånger mer sannolikt att få dessa resultat om den alternativa hypotesen är sann än om huvudhypotesen är sann.	$\frac{1}{6\,000} < V \leq \frac{1}{100}$
Grad -3	Resultaten talar starkt för att ... inte ...	Det bedöms vara minst 6000 gånger mer sannolikt att få dessa resultat om den alternativa hypotesen är sann än om huvudhypotesen är sann.	$\frac{1}{1\,000\,000} < V \leq \frac{1}{6\,000}$
Grad -4	Resultaten talar extremt starkt för att ... inte ...	Det bedöms vara minst 1 000 000 gånger mer sannolikt att få dessa resultat om den alternativa hypotesen är sann än om huvudhypotesen är sann.	$V \leq \frac{1}{1\,000\,000}$

Polismyndigheten
Nationellt forensiskt centrum - NFC
581 94 Linköping • Tel 010-562 80 20 vxl • Fax 013-14 57 15
E-post registrator.nfc@polisen.se

SWEDAC ACKREDITERING
Ackred. nr 1521
Provning
ISO/IEC 17025

Polisen

Elektroniskt underskriven av Nanny Wallmark 2022-11-10 17:29

Nationellt forensiskt centrum - NFC 16(19)
Sakkunnigutlåtande
(DNA)

Datum	Vårt diarienummer
2022-11-10	2022017539
Ert datum	Er beteckning
2022-09-16	5000-K1074918-22

Bilaga till sakkunnigutlåtanden med undersökningar av biologiska spår och dna

I tabellen återges exempel med förklaring på vanliga standardfraser som används av Nationellt forensiskt centrum (NFC) vid redovisning av genomförda undersökningar av biologiska spår och dna.

Vid behov av att diskutera genomförda undersökningar och erhållna resultat kontakta ansvarig handläggare i ärendet.

Använd fras	Förklaring
… reagerade så som för blod …	Vid ett test har spåret reagerat så som för blod.
… blod påvisades …	Spåret är blodliknande, har reagerat så som för blod med ett test och ett dna-resultat har erhållits.
… spermier påvisades …	Spermier har påvisats vid mikroskopisk granskning av ett delprov av spåret men manligt dna har inte påvisats.
… sperma påvisades …	Spermier har påvisats vid mikroskopisk granskning av ett delprov av spåret och manligt dna har påvisats.
… dna påvisades …	Dna har påvisats men bakomliggande spårtyp har inte fastställts. Används exempelvis när områden spårsäkrats för analys, så som för ”*brukarDNA*” eller ”*touchDNA*”.
… kunde blod/sperma inte påvisas …	Spårtypen ifråga har inte kunnat påvisas på det undersökta materialet.
Något detekterbart dna kunde inte påvisas	Vid kvantifiering (mängdbestämning) av provet kunde dna inte påvisas (0,001 ng/µL).
Dna i tillräcklig mängd kunde inte påvisas	Vid kvantifiering (mängdbestämning) påvisades dna i provet, men fortsatt analys har inte utförts på grund av att mängden dna (0,001-0,0099 ng/µL) är låg för en standardanalys.
Dna påvisades. Resultatet kunde på grund av komplexitet (+ ev. förtydligande ord) inte utvärderas	Standardanalys utförd. Resultatet kan utgöras av en komplicerad blandbild med flera personer, vara ett svagt resultat med avsaknad av information, eller en kombination av de två. Nedbrytningsgrad på dna eller närvaro av föroreningar s.k. analyshämmare kan inverka på resultatet.
Den mindre delen av dna:t kunde inte utvärderas	Används när resultatet utgörs av en blandbild med olika proportioner på de bidragande inslagen och den mindre delen inte kan utvärderas och användas på grund av komplexitet.

Polismyndigheten
Nationellt forensiskt centrum - NFC
581 94 Linköping • Tel 010-562 80 20 vxl • Fax 013-14 57 15
E-post registrator.nfc@polisen.se

SWEDAC ACKREDITERING
Ackred. nr 1521
Provning
ISO/IEC 17025

Polisen

Elektroniskt underskriven av Nanny Wallmark 2022-11-10 17:29

Datum	Vårt diarienummer
2022-11-10	2022017539
Ert datum	Er beteckning
2022-09-16	5000-K1074918-22

En undersökning inleds med att **eftersöka och säkra biologiska spår** och om möjligt fastställa spårtyp. Spår som eftersöks är exempelvis besudlingar av blod, sperma eller sekret (saliv eller vaginalsekret) men också spår av t.ex. celler/cellrester som inte utgör direkta besudlingar. Spår kan sökas med blotta ögat eller med stöd av ljuskällor och instrument men också på kemisk väg. Biokemiska tester och mikroskopisk granskning används för att bedöma spårtyp. En stor mängd spår säkras trots avsaknad av regelrätta besudlingar. När det gäller spår som inte kan synliggöras går det inte att i förväg avgöra var det sitter eller om det överhuvudtaget förekommer något spår eller dna på den aktuella ytan. Många av dessa spårsäkringar innehåller mycket lite eller inget dna och möjligheten att få användbara resultat är låga. När dna i dessa fall påvisas kan bakomliggande spårtyp inte klargöras.

En bedömning av ett spår, ibland i kombination med resultat från dna-analys, leder till följande slutsatser: ”*... blod/sperma påvisades*” eller ”*... kunde blod/sperma inte påvisas*.” När spårtyp inte har fastställts används ”*... påvisades dna ...*”. Slutsatsen ”*kunde inte påvisas*” utesluter inte att det kan finnas spår/dna på ett material. Tidsförlopp, mängden spår och deras synlighet, underlagets beskaffenhet och graden av föroreningar (t.ex. smuts) är faktorer som påverkar resultatet. På material där många besudlingar/spår iakttas görs ofta ett urval till fortsatt undersökning. Urvalet baseras på erfarenhet samt på den information som uppdragsgivaren lämnat i ärendet.

Efter spårsäkringen utförs **extraktion**, då dna utvinns ur spåret. Vald metod beror på spårets egenskaper och på det bakgrundsmaterial där det sitter. Nästa steg, **kvantifieringen**, undersöker mängden dna i provet. Innehåller provet inget eller för lite dna för en standardanalys avslutas analysen (gränsen/gränsvärdet är satt till 0,01 ng/µL). Om ett undersökt spår inte uppvisar något dna eller att mängden dna är låg för en standardanalys används fraser motsvarande: ”*Något detekterbart dna kunde inte påvisas*” eller ”*Dna i tillräcklig mängd kunde inte påvisas*”. Innehåller provet mycket dna så kan det behöva spädas före fortsatt analys. Nästa steg är **kopiering** med s.k. PCR-teknik där utvalda områden i dna:t kopieras och dna-profilen tas fram. Tekniken möjliggör undersökning av små mängder dna.

Dna finns i de flesta av våra celler. Det dna som analyseras är likadant i hela kroppen och ändrar sig inte över tiden. Sperma eller blod som påträffats på en brottsplats kan därför jämföras med dna-resultatet för ett salivprov från en person tillvaratagit långt senare. Vid dna-analysen undersöks en ytterst liten del av arvsmassan som innehåller tillräckligt med information för att kunna leda till starka slutsatser. De områden i arvsmassan som undersöks kallas STR-markörer. De uppvisar variation mellan olika individer. Analysresultatet för de undersökta STR-markörerna åskådliggörs som en sifferserie kallad dna-profil. Markörerna som analyseras innehåller ingen information om en individs egenskaper, men ytterligare en markör analyseras som visar på biologiskt kön.

Polismyndigheten
Nationellt forensiskt centrum - NFC
581 94 Linköping • Tel 010-562 80 20 vxl • Fax 013-14 57 15
E-post registrator.nfc@polisen.se

SWEDAC ACKREDITERING
Ackred. nr 1521
Provning
ISO/IEC 17025

De erhållna dna-profilerna jämförs vanligtvis mot personer aktuella i utredningen eller registreras i spårregistret. **Följande hypoteser används** vid värderingen av dna-resultaten vid jämförelse mot person;

Huvudhypotes: Spåret/dna:t kommer från den aktuella personen.

Alternativ hypotes: Spåret/dna:t kommer från någon annan person (som inte är nära släkt med den aktuella personen).

Om huvudhypotesen är sann är det förväntat att resultaten ska överensstämma. Sannolikheten för att erhålla ett överensstämmande resultat om den alternativa hypotesen (dna:t kommer från en annan person) är sann, varierar beroende på resultatet. Det är beräkningen av hur sannolikt det är att erhålla resultatet om dna:t kommer från en annan person som styr vilken slutsatsgrad som slutligen redovisas. Dna-resultatet i en undersökt STR-markör kan vara vanligt förekommande, men genom att analysera flera områden ger det sammantagna resultatet en mycket liten risk för slumpmässig överensstämmelse. Vid överensstämmelse utförs en **frekvensberäkning** som visar hur (o)vanligt dna-resultatet är i svensk majoritetsbefolkning[1]. Beräkningen avser två obesläktade personer. Överensstämmelse mellan ett fullständigt dna-resultat från en person (NN) och ett fullständigt dna-resultat från ett spår med dna från en person ger alltid slutsatsen ”Grad +4”: *Resultaten talar extremt starkt för att dna:t kommer från NN (Grad +4), om man bortser från möjligheten att det kommer från en nära släkting*[2]. Mängden och kvaliteten på dna:t samt provets beskaffenhet kan medföra att en ofullständig dna-profil erhålls, vilket kan leda till lägre slutsatsgrader.

Ett spår kan innehålla dna från två eller flera personer, **en blandbild**. Detta kan medföra fler möjligheter att förklara resultatet och därmed ökar andelen personer som har en dna-profil som av en slump skulle kunna överensstämma med analysresultatet. Vid utvärdering av ett blandbildsresultat tas hänsyn till bland annat resultatets kvalitet, hur många personer som kan ha bidragit till resultatet, mängden dna i provet, ingående varianter i STR-markörerna och i vilken proportion de förekommer.

Vid utvärdering av dna-resultat används expertsystemet DNAxs[3]. I expertsystemet finns en beräkningsmodul som grundar sig på en internationellt vedertagen beräkningsmodell kallad ”probabilistic genotyping”. Utvärdering med stöd av DNAxs har potential att hantera resultat med upp till fyra personer som bidragare och där resultatet uppvisar s.k. stokastisk variation, såsom att inte hela dna-profilen framträder på grund av liten mängd dna. För att ett resultat ska kunna utvärderas med DNAxs behöver dna-provet analyseras minst två gånger. Undantaget är om det dna som påvisas kommer från en person då det räcker med en analys. Utvärdering av dna-resultat med DNAxs sker i flera steg. Först görs en bedömning om dna-resultatet är användbart. Det görs också en bedömning av antalet bidragande personer i dna-resultatet. För dna-resultat som bedömts användbart för jämförelse görs en inledande jämförelse mot person/er i ärendet. Beroende på antalet bidragande personer i dna-resultatet samt hur väl

[1]Swedish population data and concordance for the kits PowerPlex ESX 16 System, PowerPlex ESI 16 System, AmpFlSTR NGMTM, AmpFlSTR SGM PlusTM and Investigator ESSplex. L. Albinsson, et al. Forensic Science International: Genetics 2011; 5: e89-92.
[2]För mer detaljerad information om NFC:s utlåtandeskala se:
https://polisen.se/tjanster-tillstand/bestall-forensisk-undersokning/utlatandeskala/
[3]Det finns ett separat Faktablad kring utvärdering av dna-resultat med DNAxs.

spårets dna-resultat och personens dna-profil stämmer överens avgörs det om någon beräkning av resultatvärde mot person (eller ett annat dna-spår) ska utföras. Därefter sker en beräkning av resultatvärdet. Hur stor skillnad som tillåts mellan dna-resultatet och person för beräkning av resultatvärde styrs av validerade tröskelvärden. Dessa tröskelvärden är beroende av antalet personer i dna-resultatet. I de fall personers dna-profiler eller andra spår vid jämförelse inte uppfyller tröskelvärdet så utförs ingen beräkning av resultatvärde. Stegen i NFC:s utlåtandeskala för Grad -2, Grad-1, Grad+1 och Grad +2 motsvarar resultatvärden som i dna-sammanhang kan betraktas som låga eller relativt sett låga. Vid utvärderingen av komplexa analysresultat med ett kraftfullt beräkningsverktyg som DNAxs så anses inte resultatvärden i de ovan nämnda intervallen vara tillräckligt robusta, varför dessa sammantaget redovisas som Grad 0.

Även om sannolikheten är mycket liten, så är den större **för närbesläktade personer** att visa överensstämmande dna-profiler, än för obesläktade personer[4]. Sannolikheten för överensstämmelse är störst mellan helsyskon av samma kön och som mest i storleksordningen 1 på 200 000 (men ofta lägre) vid fullständiga dna-profiler. I NFC:s ärendeverksamhet har enbart enäggstvillingar visats ha överensstämmande dna-profiler. Sannolikheten för slumpmässig överensstämmelse är betydligt lägre för övriga, mer avlägsna släktskapsrelationer. Sannolikheten ökar dock om resultatet utgörs av en ofullständig dna-profil eller av en blandbild. Råder oklarheter i utredningen kan personprov från relevanta släktingar inhämtas, om inte dna-profilerna redan finns tillgängliga via dna-registret. Om en direkt jämförelse inte är möjlig kan på begäran sannolikheten för slumpmässig överensstämmelse mellan släktingar beräknas.

Vid all material- och spårhantering behöver risken för **kontaminering** minimeras. Effekterna av kontaminering ökar med att en allt mindre mängd spår/dna hanteras Vid all hantering eller kontakt med spår eller föremål som eventuellt ska dna-undersökas finns risk för kontamination. För att minimera riskerna att kontaminera med sitt eget dna eller från andra hanterade föremål ska som minimum munskydd och engångshandskar alltid användas. Engångshandskar behöver bytas ofta och utrustning rengöras (kameror, linjaler o.s.v.). Detta gäller för såväl arbete på brottsplats som vid laboratorium fram till avslutad hantering av ett undersökningsmaterial. Vilka personer som hanterat material och spår bör finnas dokumenterat. I syfte att påvisa kontaminationer och kunna avfärda dem som sådana för att inte vilseleda förundersökningen finns en lagstadgad elimineringsdatabas (EDB), med dna-profiler främst från personer som regelbundet hanterar undersökningsmaterial, t.ex. kriminaltekniker och personal vid NFC. I vissa fall behövs salivprov från andra personer som inte förekommer i EDB för att kunna utesluta dem mot erhållna resultat. Korrekt använd skyddsutrustning är central eftersom en kontamination kan förstöra ett dna-spår (det räcker inte med att ha tillgång till dna-profilen från den kontaminerande personen).

[4]Det finns ett separat Faktablad kring DNA-resultat och nära släktskap.

Polisen

Datum
2023-01-10

Diarienummer
5000-K1074918-22

Bildbilaga

ANTECKNINGAR

Bild 1-6 Visar hur Yusuf Ahmadey var klädd den 13-14 september. Fotografier från ÖVK från Hemköp VEGA den 13/9, Circle K Solna den 13/9, McDonalds Takpannegatan Uppsala den 14/9, Circle K Takpannegatan Uppsala den 14/9, Circle K Solna den 14/6, OKQ8 Parti/ Årstahallarna den 14/9.

Bild 7-10 visar fotografier på kläder och skor som är tagna i beslag 2022-5000-BG108433 från Yusuf Ahmadey.

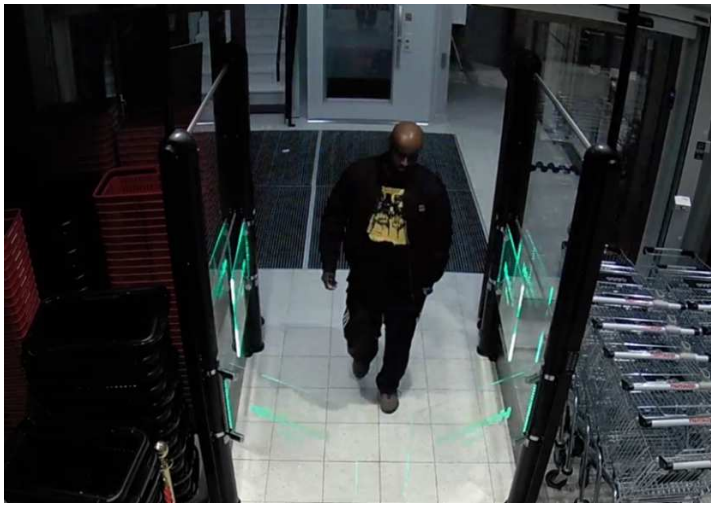

1. Hemköp i Vega

3. McDonalds Takpannegatan, Ahmadey Yusuf i förarsätet

2. Circle K i Solna innan brottet

4. Circle K Takpannegatan

5. Circle K i Solna efter brottet

7. T-shirt med gult tryck samt Adidasbyxor där de hittades i Ahmadey Yusufs lägenhet

6. Skor, OKQ8 23 september

8. Jacka

9. T-shirt med gult tryck, Adidasbyxor och bruna skor, fotade på docka av kriminaltekniker

10. De bruna skorna, tagna i beslag från Ahmadey Yusufs lägenhet

Polisen

Datum
2023-01-10

Diarienummer
5000-K1074918-22

Bildbilaga

ANTECKNINGAR

Bilder på Yusuf Ahmadeys kläder fotograferade av fotograf på NFC

Beslag 2022-5000-BG208433-7 t-shirt
Beslag 2022-5000-BG208433-8 skor
Beslag 2022-5000-BG208433-9 byxor
Beslag 2022-5000-BG106849-1 jacka

1. Fotograferat och bearbetat av forensisk fotograf

2. Fotograferat och bearbetat av forensisk fotograf

3. Fotograferat och bearbetat av forensisk fotograf

4. Fotograferat och bearbetat av forensisk fotograf

5. Fotograferat och bearbetat av forensisk fotograf

7. Fotograferat och bearbetat av forensisk fotograf

6. Fotograferat och bearbetat av forensisk fotograf

8. Fotograferat och bearbetat av forensisk fotograf

9. Fotograferat och bearbetat av forensisk fotograf

11. Fotograferat samt bearbetat av forensisk fotograf.

Beslag som synes i bild...
5000-BG108433-7 T-shirt
5000-BG108433-8 Skor
5000-BG108433-9 Byxor
5000-BG106849-1 Jacka, svart

10. Fotograferat och bearbetat av forensisk fotograf

12. Fotograferat samt bearbetat av forensisk fotograf.

Beslag som synes i bild...
5000-BG108433-7 T-shirt
5000-BG108433-8 Skor
5000-BG108433-9 Byxor
5000-BG106849-1 Jacka, svart

13. Fotograferat samt bearbetat av forensisk fotograf.

Beslag som synes i bild...
5000-BG108433-7 T-shirt
5000-BG108433-8 Skor
5000-BG108433-9 Byxor
5000-BG106849-1 Jacka, svart

14. Fotograferat samt bearbetat av forensisk fotograf.

Beslag som synes i bild...
5000-BG108433-7 T-shirt
5000-BG108433-8 Skor
5000-BG108433-9 Byxor
5000-BG106849-1 Jacka, svart

15. Fotograferat samt bearbetat av forensisk fotograf.

Beslag som synes i bild...
5000-BG108433-7 T-shirt
5000-BG108433-8 Skor
5000-BG108433-9 Byxor
5000-BG106849-1 Jacka, svart

Polisen

Elektroniskt underskriven av Christina Widén 2022-10-31 13:49

Nationellt forensiskt centrum - NFC 1(3)

Träffrapport dna

Datum	Vårt diarienummer
2022-10-31	2022017539
Ert datum	Er beteckning
2022-09-16	5000-K1074918-22

Mottagare av elektroniskt underskriven träffrapport:

Polismyndigheten - Region Mitt
Polismyndigheten - Region Stockholm

Träffrapport från dna-registren

I denna träffrapport redovisas resultatet av nationella dna-registersökningar.

Vid mottagande av en träffrapport ska åtgärder vidtas. Se checklista på Intrapolis: https://intrapolis.polisen.se/brotts-och-arendesamordning.

En träffrapport ska alltid kompletteras/samläsas med sakkunnigutlåtande/redovisning dna där undersökning och resultat för respektive spår redovisats.

För information om dna-register och träffrapporter, se faktablad på Intrapolis https://intrapolis.polisen.se/dnaanalys-biologiska-spar.
För dig utanför Polismyndigheten, som inte har tillgång till intranätet Intrapolis, finns vissa faktablad om biologiska spår, dna och dna register på https://polisen.se/. I övrigt vänd dig till polisens kontaktperson för utredningen, för att ta del av faktablad.

För information om metoderna som ingår i laboratoriets ackreditering enligt ISO/IEC 17025, se Intrapolis: https://intrapolis.polisen.se/metoder-standardforfaranden-nfc alternativt för dig utanför Polismyndigheten, se information på https://polisen.se/.

Vid återgivande av denna träffrapport ska detta i normalfallet göras i sin helhet. Om utdrag ur träffrapporten återges i annat dokument ska detta följas av en tydlig hänvisning till ursprungsdokumentet.

Frågor rörande dna-register och träffrapporter riktas i första hand till nfc.dnaregister@polisen.se, 010-562 80 20.

Christina Widén
Forensiker

Polismyndigheten
Nationellt forensiskt centrum - NFC
581 94 Linköping • Tel 010-562 80 20 vxl • Fax 013-14 57 15
E-post registrator.nfc@polisen.se

SWEDAC ACKREDITERING
Ackred. nr 1521
Provning
ISO/IEC 17025

Polisen

Elektroniskt underskriven av Christina Widén 2022-10-31 13:49

Nationellt forensiskt centrum - NFC 2(3)

Träffrapport dna

Datum	Vårt diarienummer
2022-10-31	2022017539
Ert datum	Er beteckning
2022-09-16	5000-K1074918-22

Dna sökprov:

Material:	5202/34408-22/G003. Hylsa E (7,62x39)
Beteckning:	2022-5000-BG102831-3
Register-ID:	S051555-22
K-nr, myndighet:	5000-K1074918-22, Polismyndigheten - Region Mitt
Brottskod:	0337 - Försök, förberedelse och stämpling till mord eller dråp, med
NFC:s dnr:	2022017539

Dna träffprov:

Material:	5312/14966-19/S007. Tops
Beteckning:	5312/14966-19/S007
Register-ID:	S17634-19
K-nr, myndighet:	5000-K407807-19, Polismyndigheten - Region Stockholm
Brottskod:	9801 - Inbrott
NFC:s dnr:	2019007536
Slutsats:	**Resultaten talar extremt starkt för** att DNA:t i träffprovet kommer från samma person som DNA:t i sökprovet *(Grad +4)*, om man bortser från möjligheten att det kommer från en nära släkting.
NFC:s träff-ID:	2022000400SS

Kommentar:

Personen som avsatt spåren finns inte i utrednings- eller dna-registret.

Polismyndigheten
Nationellt forensiskt centrum - NFC
581 94 Linköping • Tel 010-562 80 20 vxl • Fax 013-14 57 15
E-post registrator.nfc@polisen.se

SWEDAC ACKREDITERING
Ackred. nr 1521
Provning
ISO/IEC 17025

Polisen

Elektroniskt underskriven av Christina Widén 2022-10-31 13:49

Nationellt forensiskt centrum - NFC 3(3)
Träffrapport dna

Datum	Vårt diarienummer
2022-10-31	2022017539
Ert datum	Er beteckning
2022-09-16	5000-K1074918-22

Utlåtandeskala

Skalan är utarbetad för NFC:s resultatvärdering. Vid resultatvärdering bedöms storleken hos *resultatvärdet*, det vill säga hur mycket resultaten av undersökningen talar för eller emot huvudhypotesen. Storleksordningen hos resultatvärdet avgör skalsteget. Nedan visas skalstegen med tillhörande intervall av resultatvärden (V). Om en av hypoteserna kan uteslutas används inte skalstegen och slutsatsen blir då ett fastställande av faktum. Se även www.nfc.polisen.se.

Skalsteg	Verbalt uttryck	Förklaring	Resultatvärde (V)
Grad +4	Resultaten talar extremt starkt för att ...	Det bedöms vara minst 1 000 000 gånger mer sannolikt att få dessa resultat om huvudhypotesen är sann än om den alternativa hypotesen är sann.	$1\,000\,000 \leq V$
Grad +3	Resultaten talar starkt för att ...	Det bedöms vara minst 6000 gånger mer sannolikt att få dessa resultat om huvudhypotesen är sann än om den alternativa hypotesen är sann.	$6\,000 \leq V < 1\,000\,000$
Grad +2	Resultaten talar för att ...	Det bedöms vara minst 100 gånger mer sannolikt att få dessa resultat om huvudhypotesen är sann än om den alternativa hypotesen är sann.	$100 \leq V < 6\,000$
Grad +1	Resultaten talar i någon mån för att ...	Det bedöms vara minst 6 gånger mer sannolikt att få dessa resultat om huvudhypotesen är sann än om den alternativa hypotesen är sann.	$6 \leq V < 100$
Grad 0	Resultaten talar varken för eller emot att ...	Det bedöms vara ungefär lika sannolikt att få de erhållna resultaten om huvudhypotesen är sann som om den alternativa hypotesen är sann.	$\frac{1}{6} < V < 6$
Grad -1	Resultaten talar i någon mån för att ... inte ...	Det bedöms vara minst 6 gånger mer sannolikt att få dessa resultat om den alternativa hypotesen är sann än om huvudhypotesen är sann.	$\frac{1}{100} < V \leq \frac{1}{6}$
Grad -2	Resultaten talar för att ... inte ...	Det bedöms vara minst 100 gånger mer sannolikt att få dessa resultat om den alternativa hypotesen är sann än om huvudhypotesen är sann.	$\frac{1}{6\,000} < V \leq \frac{1}{100}$
Grad -3	Resultaten talar starkt för att ... inte ...	Det bedöms vara minst 6000 gånger mer sannolikt att få dessa resultat om den alternativa hypotesen är sann än om huvudhypotesen är sann.	$\frac{1}{1\,000\,000} < V \leq \frac{1}{6\,000}$
Grad -4	Resultaten talar extremt starkt för att ... inte ...	Det bedöms vara minst 1 000 000 gånger mer sannolikt att få dessa resultat om den alternativa hypotesen är sann än om huvudhypotesen är sann.	$V \leq \frac{1}{1\,000\,000}$

Polismyndigheten
Nationellt forensiskt centrum - NFC
581 94 Linköping • Tel 010-562 80 20 vxl • Fax 013-14 57 15
E-post registrator.nfc@polisen.se

SWEDAC ACKREDITERING
Ackred. nr 1521
Provning
ISO/IEC 17025

NFC redovisning (DNA) 2022-10-28 underskriven, Resultat av jmf DNA mot BG102831-hylsor, 2022-10-28 10:46, diarienr: 5000-K1074918-22702

Polisen

Elektroniskt underskriven av Staffan Jansson 2022-10-28 10:46

Nationellt forensiskt centrum - NFC
Sakkunnigutlåtande
(DNA)

Datum	Vårt diarienummer
2022-10-28	2022017539
Ert datum	Er beteckning
2022-09-16	5000-K1074918-22

Polismyndigheten
Forensiska sektionen region Mitt Uppsala
Daniel Björling
751 81 Uppsala

Uppdragsgivare
Polismyndigheten

Allmän information om NFC:s sakkunnigutlåtanden

Återgivande av sakkunnigutlåtande
Vid återgivande av denna redovisning ska detta i normalfallet göras i sin helhet. Om utdrag ur redovisningen återges i annat dokument ska detta följas av en tydlig hänvisning till ursprungsdokumentet.

Standardförfarande och metoder
Standardförfarande och metoder som har använts anges med dokumentbeteckning. Standardförfarande och metoder som ingår i laboratoriets ackreditering enligt ISO/IEC 17025 är markerade med asterisk (*). För förklaring av dokumentbeteckningar hänvisas till laboratoriets hemsida på IntraPolis eller Internet, www.nfc.polisen.se/tjanster. Önskas mer information kontakta ärendeansvarig.

Utlåtandeskala
För information om utlåtandeskalan, se sista sidan.

SWEDAC ACKREDITERING
Ackred. nr 1521
Provning
ISO/IEC 17025

Polisen

Elektroniskt underskriven av Staffan Jansson 2022-10-28 10:46

Nationellt forensiskt centrum - NFC
Sakkunnigutlåtande
(DNA)

Datum	Vårt diarienummer
2022-10-28	2022017539
Ert datum	Er beteckning
2022-09-16	5000-K1074918-22

Material, metodik och materialhantering

Beteckning	Undersökningsmaterial
2022-5000-BG102831-1	**Hylsa C (7,62x39)** **Golv i höjd med element.** Beslagsnr: 2022-5000-BG102831-1 Uppdragsgivarens beteckning: 5202/34408-22/G001 Forums materialnr: 202201753901 Materialhantering: Materialet är ej sluthanterat Metodik: 852*, 666*, 1388*, 869*, 744*, 727*, 1828*, 736*, 872*
2022-5000-BG102831-2	**Hylsa D (9x19)** **Vid grannens dörr** Beslagsnr: 2022-5000-BG102831-2 Uppdragsgivarens beteckning: 5202/34408-22/G002 Forums materialnr: 202201753902 Materialhantering: Materialet är ej sluthanterat Metodik: 852*, 666*, 1388*, 869*, 744*, 727*, 1828*, 736*, 872*
2022-5000-BG102831-3	**Hylsa E (7,62x39)** **Vid trappen** Beslagsnr: 2022-5000-BG102831-3 Uppdragsgivarens beteckning: 5202/34408-22/G003 Forums materialnr: 202201753903 Materialhantering: Materialet är ej sluthanterat Metodik: 852*, 666*, 1388*, 869*, 744*, 727*, 1828*, 736*, 872*
2022-5000-BG102831-4	**Hylsa F (7,62x39)** **Vid trappen** Beslagsnr: 2022-5000-BG102831-4 Uppdragsgivarens beteckning: 5202/34408-22/G004 Forums materialnr: 202201753904 Materialhantering: Materialet är ej sluthanterat Metodik: 852*, 666*, 1388*, 869*, 744*, 727*, 1828*, 736*, 872*

Polismyndigheten
Nationellt forensiskt centrum - NFC
581 94 Linköping • Tel 010-562 80 20 vxl • Fax 013-14 57 15
E-post registrator.nfc@polisen.se

SWEDAC ACKREDITERING
Ackred. nr 1521
Provning
ISO/IEC 17025

Polisen

Elektroniskt underskriven av Staffan Jansson 2022-10-28 10:46

Nationellt forensiskt centrum - NFC
Sakkunnigutlåtande
(DNA)

Datum	Vårt diarienummer
2022-10-28	2022017539
Ert datum	Er beteckning
2022-09-16	5000-K1074918-22

2022-5000-BG102831-5	**Hylsa H (7,62x39)** **Vid trappen** Beslagsnr: 2022-5000-BG102831-5 Uppdragsgivarens beteckning: 5202/34408-22/G005 Forums materialnr: 202201753905 Materialhantering: Materialet är ej sluthanterat Metodik: 852*, 666*, 1388*, 869*, 744*, 727*, 1828*, 736*, 872*
2022-5000-BG102831-6	**Hylsa I (7,62x39)** **Vid trappen** Beslagsnr: 2022-5000-BG102831-6 Uppdragsgivarens beteckning: 5202/34408-22/G006 Forums materialnr: 202201753906 Materialhantering: Materialet är ej sluthanterat Metodik: 852*, 666*, 1388*, 869*, 744*, 727*, 1828*, 736*, 872*
2022-5000-BG102831-7	**Hylsa J (9x19)** **Innanför entrédörren till trapphuset** Beslagsnr: 2022-5000-BG102831-7 Uppdragsgivarens beteckning: 5202/34408-22/G007 Forums materialnr: 202201753907 Materialhantering: Materialet är ej sluthanterat Metodik: 852*, 666*, 1388*, 869*, 744*, 727*, 1828*, 736*, 872*

Beteckning /Provid	Jämförelsematerial
DNA-AG-037389	Angivet namn: Hamse Khadar Dahir Personnummer: 980625-2079 Provtyp: Salivprov på FTA-kort Uppgifter i Utrednings-/DNA-registret: Hamse Khadar Dahir, 19980625-2079 Uppdragsgivarens beteckning: DNA-AG-037389 Forums materialnr: 201931753301 Materialhantering: Materialet är kastat Metodik: 870*, 869*, 765*, 1828*, 736*

Polismyndigheten
Nationellt forensiskt centrum - NFC
581 94 Linköping • Tel 010-562 80 20 vxl • Fax 013-14 57 15
E-post registrator.nfc@polisen.se

SWEDAC ACKREDITERING
Ackred. nr 1521
Provning
ISO/IEC 17025

DNA-AG-044409	Angivet namn: Gulled Dahir Personnummer: 021124-9552 Provtyp: Salivprov på FTA-kort Uppgifter i Utrednings-/DNA-registret: Gulled Dahir, 20021124-9552 Uppdragsgivarens beteckning: DNA-AG-044409 Forums materialnr: 201933281301 Materialhantering: Materialet är kastat Metodik: 870*, 869*, 765*, 1828*, 736*
DNA-AG-093925	Angivet namn: Omar Rehnström Personnummer: 030528-6791 Provtyp: Salivprov på FTA-kort Uppgifter i Utrednings-/DNA-registret: Nils Omar-Emanuel Rehnström, 20030528-6791 Uppdragsgivarens beteckning: DNA-AG-093925 Forums materialnr: 202033127401 Materialhantering: Materialet är kastat Metodik: 870*, 869*, 765*, 1828*, 736*
DNA-AG-104014	Angivet namn: Pa Alieu Bojang Personnummer: 041204-6898 Provtyp: Salivprov på FTA-kort Uppgifter i Utrednings-/DNA-registret: Pa Alieu Bojang, 20041204-6898 Uppdragsgivarens beteckning: DNA-AG-104014 Forums materialnr: 202131106601 Materialhantering: Materialet är kastat Metodik: 870*, 869*, 765*, 1828*, 736*
DNA-AG-229626	Angivet namn: Rayan Abou Seif Personnummer: 050909-6517 Provtyp: Salivprov på FTA-kort Uppgifter i Utrednings-/DNA-registret: Rayan Abou Seif, 20050909-6517 Uppdragsgivarens beteckning: DNA-AG-229626 Forums materialnr: 202230510601 Materialhantering: Materialet är kastat Metodik: 870*, 869*, 765*, 1828*, 736*
DNA-AG-270423	Angivet namn: Robin Ali Personnummer: 030430-7895 Provtyp: Salivprov på FTA-kort Uppgifter i Utrednings-/DNA-registret: Robin Ali, 20030430-7895 Uppdragsgivarens beteckning: DNA-AG-270423 Forums materialnr: 202232142001 Materialhantering: Materialet är kastat Metodik: 870*, 869*, 765*, 1828*, 736*

Polisen

Elektroniskt underskriven av Staffan Jansson 2022-10-28 10:46

Nationellt forensiskt centrum - NFC
Sakkunnigutlåtande
(DNA)

Datum	Vårt diarienummer
2022-10-28	2022017539
Ert datum	Er beteckning
2022-09-16	5000-K1074918-22

DNA-AG-271694	Angivet namn: Ahmadey Yusuf Personnummer: 851225-0518 Provtyp: Salivprov på FTA-kort Uppgifter i Utrednings-/DNA-registret: Ahmadey Yusuf, 19851225-0518 Uppdragsgivarens beteckning: DNA-AG-271694 Forums materialnr: 202232413201 Materialhantering: Materialet kastas Metodik: 870*, 869*, 765*, 1828*, 736*

Ändamål

Ändamålet är att undersöka om det på ovanstående undersökningsmaterial förekommer biologiska spår som avseende DNA kommer från någon av de under jämförelsematerial nämnda personerna eller annan person.

Undersökningsrelaterad information

DNA

För information om undersökning av biologiska spår och DNA samt LCN DNA-analys, se bilagor sist i utlåtandet.

Eventuella DNA-prov arkiveras vid laboratoriet i minst 30 år. Arkiveringstiden är kopplad till brottskategori.

Spår- och DNA-register

För att tillgodose författningsenliga krav på rättssäkerhet och registerkvalitet, skall den uppdragsgivare som begärt DNA-analysen meddela NFC när ej längre relevanta DNA-resultat skall gallras ur spårregistret.

Undersökning och slutsats

I ärendet har DNA som uppnår kriterierna för registrering i spårregistret från en okänd person påvisats, denna benämns Okänd 1.

2022-5000-BG102831-1 Hylsa C (7,62x39). Golv i höjd med element. *Forums materialnr: 202201753901*	
DNA, specialanalys, LCN	DNA påvisades. Resultatet kunde på grund av komplexitet inte utvärderas.

Polismyndigheten
Nationellt forensiskt centrum - NFC
581 94 Linköping • Tel 010-562 80 20 vxl • Fax 013-14 57 15
E-post registrator.nfc@polisen.se

SWEDAC ACKREDITERING
Ackred. nr 1521
Provning
ISO/IEC 17025

Polisen

Elektroniskt underskriven av Staffan Jansson 2022-10-28 10:46

Nationellt forensiskt centrum - NFC
Sakkunnigutlåtande
(DNA)

Datum	Vårt diarienummer
2022-10-28	2022017539
Ert datum	Er beteckning
2022-09-16	5000-K1074918-22

2022-5000-BG102831-2	Hylsa D (9x19). Vid grannens dörr
	Forums materialnr: 202201753902
DNA	Vid en inledande undersökning av hylsan med LCN DNA-analys påvisades DNA i sådan mängd att DNA-standardanalys var möjlig. Analysen visar en blandning av DNA från minst två personer. Blandningen utgörs av en huvuddel från en person samt av en mindre del som inte kunde utvärderas. Resultaten talar extremt starkt för att huvuddelen av DNA:t kommer från Pa Alieu Bojang (*Grad +4*), om man bortser från möjligheten att det kommer från en nära släkting.

2022-5000-BG102831-3	Hylsa E (7,62x39). Vid trappen
	Forums materialnr: 202201753903
DNA, specialanalys, LCN	DNA påvisades. Könskromosombestämningen kan inte avgöras. Personen vars DNA påvisats benämns *Okänd 1*. Resultaten talar extremt starkt för att DNA:t inte kommer från någon av de under jämförelsematerial nämnda personerna (*Grad -4*).
Spår- och DNA-register	DNA-profilen för *Okänd 1* (register-ID: S051555-22) har lagts in i spårregistret och söks mot spår- och DNA-registren. Eventuella sökträffar redovisas separat.

2022-5000-BG102831-4	Hylsa F (7,62x39). Vid trappen
	Forums materialnr: 202201753904
DNA, specialanalys, LCN	DNA påvisades. Resultatet kunde på grund av komplexitet inte utvärderas.

2022-5000-BG102831-5	Hylsa H (7,62x39). Vid trappen
	Forums materialnr: 202201753905
DNA	Vid en inledande undersökning av hylsan med LCN DNA-analys påvisades DNA i sådan mängd att DNA-standardanalys var möjlig. Analysen visar en blandning av DNA från minst tre personer. Någon slutsatsgrundande beräkning för de under jämförelsematerial nämnda personerna och *Okänd 1* har inte utförts då de bedöms ha för liten överensstämmelse med spåret och därmed uppfylls inte validerade krav för beräkning.

Polismyndigheten
Nationellt forensiskt centrum - NFC
581 94 Linköping • Tel 010-562 80 20 vxl • Fax 013-14 57 15
E-post registrator.nfc@polisen.se

SWEDAC ACKREDITERING
Ackred. nr 1521
Provning
ISO/IEC 17025

Polisen

Elektroniskt underskriven av Staffan Jansson 2022-10-28 10:46

Nationellt forensiskt centrum - NFC
Sakkunnigutlåtande
(DNA)

Datum	Vårt diarienummer
2022-10-28	2022017539
Ert datum	Er beteckning
2022-09-16	5000-K1074918-22

2022-5000-BG102831-6	Hylsa I (7,62x39). Vid trappen
	Forums materialnr: 202201753906
DNA, specialanalys, LCN	DNA påvisades. Resultatet kunde på grund av komplexitet inte utvärderas.

2022-5000-BG102831-7	Hylsa J (9x19). Innanför entrédörren till trapphuset
	Forums materialnr: 202201753907
DNA	Vid en inledande undersökning av hylsan med LCN DNA-analys påvisades DNA i sådan mängd att DNA-standardanalys var möjlig. Analysen visar en blandning av DNA från minst tre personer. Resultaten talar extremt starkt för att del av DNA:t kommer från Pa Alieu Bojang (*Grad +4*), om man bortser från möjligheten att det kommer från en nära släkting. Resultaten talar varken för eller emot att del av DNA:t kommer från Rayan Abou Seif (*Grad 0*). Resultaten talar starkt för att DNA:t inte kommer från *Okänd 1* (*Grad -3*). Någon slutsatsgrundande beräkning för de övriga under jämförelsematerial nämnda personerna har inte utförts då de bedöms ha för liten överensstämmelse med spåret och därmed uppfylls inte validerade krav för beräkning.

Handläggning

Undersökning	Handläggare
Generalistärende	forensiske generalisten Ulf Svensson (ansvarig handläggare) forensikern Nanny Wallmark
DNA och DNA, specialanalys, LCN	forensikern Staffan Jansson (ansvarig handläggare) förste forensikern Marianne Mattsson

Frågor riktas i första hand till forensikern Nanny Wallmark (ärendeansvarig), direkttelefon 010-562 81 20. Eventuell kallelse till rättegång ställs till den ansvarige handläggaren för berörd undersökningstyp.

Staffan Jansson
Forensiker

Polismyndigheten
Nationellt forensiskt centrum - NFC
581 94 Linköping • Tel 010-562 80 20 vxl • Fax 013-14 57 15
E-post registrator.nfc@polisen.se

SWEDAC ACKREDITERING
Ackred. nr 1521
Provning
ISO/IEC 17025

NFC redovisning (DNA) 2022-10-28 underskriven, Resultat av jmf DNA mot BG102831-hylsor, 2022-10-28 10:46, diarienr: 5000-K1074918-22709

Utlåtandeskala

Skalan är utarbetad för NFC:s resultatvärdering. Vid resultatvärdering bedöms storleken hos *resultatvärdet*, det vill säga hur mycket resultaten av undersökningen talar för eller emot huvudhypotesen. Storleksordningen hos resultatvärdet avgör skalsteget. Nedan visas skalstegen med tillhörande intervall av resultatvärden (V). Om en av hypoteserna kan uteslutas används inte skalstegen och slutsatsen blir då ett fastställande av faktum. Se även www.nfc.polisen.se.

Skalsteg	Verbalt uttryck	Förklaring	Resultatvärde (V)
Grad +4	Resultaten talar extremt starkt för att ...	Det bedöms vara minst 1 000 000 gånger mer sannolikt att få dessa resultat om huvudhypotesen är sann än om den alternativa hypotesen är sann.	$1\,000\,000 \leq V$
Grad +3	Resultaten talar starkt för att ...	Det bedöms vara minst 6000 gånger mer sannolikt att få dessa resultat om huvudhypotesen är sann än om den alternativa hypotesen är sann.	$6\,000 \leq V < 1\,000\,000$
Grad +2	Resultaten talar för att ...	Det bedöms vara minst 100 gånger mer sannolikt att få dessa resultat om huvudhypotesen är sann än om den alternativa hypotesen är sann.	$100 \leq V < 6\,000$
Grad +1	Resultaten talar i någon mån för att ...	Det bedöms vara minst 6 gånger mer sannolikt att få dessa resultat om huvudhypotesen är sann än om den alternativa hypotesen är sann.	$6 \leq V < 100$
Grad 0	Resultaten talar varken för eller emot att ...	Det bedöms vara ungefär lika sannolikt att få de erhållna resultaten om huvudhypotesen är sann som om den alternativa hypotesen är sann.	$\frac{1}{6} < V < 6$
Grad -1	Resultaten talar i någon mån för att ... inte ...	Det bedöms vara minst 6 gånger mer sannolikt att få dessa resultat om den alternativa hypotesen är sann än om huvudhypotesen är sann.	$\frac{1}{100} < V \leq \frac{1}{6}$
Grad -2	Resultaten talar för att ... inte ...	Det bedöms vara minst 100 gånger mer sannolikt att få dessa resultat om den alternativa hypotesen är sann än om huvudhypotesen är sann.	$\frac{1}{6\,000} < V \leq \frac{1}{100}$
Grad -3	Resultaten talar starkt för att ... inte ...	Det bedöms vara minst 6000 gånger mer sannolikt att få dessa resultat om den alternativa hypotesen är sann än om huvudhypotesen är sann.	$\frac{1}{1\,000\,000} < V \leq \frac{1}{6\,000}$
Grad -4	Resultaten talar extremt starkt för att ... inte ...	Det bedöms vara minst 1 000 000 gånger mer sannolikt att få dessa resultat om den alternativa hypotesen är sann än om huvudhypotesen är sann.	$V \leq \frac{1}{1\,000\,000}$

Polismyndigheten
Nationellt forensiskt centrum - NFC
581 94 Linköping • Tel 010-562 80 20 vxl • Fax 013-14 57 15
E-post registrator.nfc@polisen.se

SWEDAC ACKREDITERING
Ackred. nr 1521
Provning
ISO/IEC 17025

Polisen

Elektroniskt underskriven av Staffan Jansson 2022-10-28 10:46

Nationellt forensiskt centrum - NFC
Sakkunnigutlåtande (DNA)

Datum	Vårt diarienummer
2022-10-28	2022017539
Ert datum	Er beteckning
2022-09-16	5000-K1074918-22

Bilaga till sakkunnigutlåtanden med undersökningar av biologiska spår och dna

I tabellen återges exempel med förklaring på vanliga standardfraser som används av Nationellt forensiskt centrum (NFC) vid redovisning av genomförda undersökningar av biologiska spår och dna.

Vid behov av att diskutera genomförda undersökningar och erhållna resultat kontakta ansvarig handläggare i ärendet.

Använd fras	Förklaring
… reagerade så som för blod …	Vid ett test har spåret reagerat så som för blod.
… blod påvisades …	Spåret är blodliknande, har reagerat så som för blod med ett test och ett dna-resultat har erhållits.
… spermier påvisades …	Spermier har påvisats vid mikroskopisk granskning av ett delprov av spåret men manligt dna har inte påvisats.
… sperma påvisades …	Spermier har påvisats vid mikroskopisk granskning av ett delprov av spåret och manligt dna har påvisats.
… dna påvisades …	Dna har påvisats men bakomliggande spårtyp har inte fastställts. Används exempelvis när områden spårsäkrats för analys, så som för ”*brukarDNA*” eller ”*touchDNA*”.
… kunde blod/sperma inte påvisas …	Spårtypen ifråga har inte kunnat påvisas på det undersökta materialet.
Något detekterbart dna kunde inte påvisas	Vid kvantifiering (mängdbestämning) av provet kunde dna inte påvisas (0,001 ng/µL).
Dna i tillräcklig mängd kunde inte påvisas	Vid kvantifiering (mängdbestämning) påvisades dna i provet, men fortsatt analys har inte utförts på grund av att mängden dna (0,001-0,0099 ng/µL) är låg för en standardanalys.
Dna påvisades. Resultatet kunde på grund av komplexitet (+ ev. förtydligande ord) inte utvärderas	Standardanalys utförd. Resultatet kan utgöras av en komplicerad blandbild med flera personer, vara ett svagt resultat med avsaknad av information, eller en kombination av de två. Nedbrytningsgrad på dna eller närvaro av föroreningar s.k. analyshämmare kan inverka på resultatet.
Den mindre delen av dna:t kunde inte utvärderas	Används när resultatet utgörs av en blandbild med olika proportioner på de bidragande inslagen och den mindre delen inte kan utvärderas och användas på grund av komplexitet.

Polismyndigheten
Nationellt forensiskt centrum - NFC
581 94 Linköping • Tel 010-562 80 20 vxl • Fax 013-14 57 15
E-post registrator.nfc@polisen.se

SWEDAC ACKREDITERING
Ackred. nr 1521
Provning
ISO/IEC 17025

Polisen

Elektroniskt underskriven av Staffan Jansson 2022-10-28 10:46

Sakkunnigutlåtande (DNA)

Datum	Vårt diarienummer
2022-10-28	2022017539
Ert datum	Er beteckning
2022-09-16	5000-K1074918-22

En undersökning inleds med att **eftersöka och säkra biologiska spår** och om möjligt fastställa spårtyp. Spår som eftersöks är exempelvis besudlingar av blod, sperma eller sekret (saliv eller vaginalsekret) men också spår av t.ex. celler/cellrester som inte utgör direkta besudlingar. Spår kan sökas med blotta ögat eller med stöd av ljuskällor och instrument men också på kemisk väg. Biokemiska tester och mikroskopisk granskning används för att bedöma spårtyp. En stor mängd spår säkras trots avsaknad av regelrätta besudlingar. När det gäller spår som inte kan synliggöras går det inte att i förväg avgöra var det sitter eller om det överhuvudtaget förekommer något spår eller dna på den aktuella ytan. Många av dessa spårsäkringar innehåller mycket lite eller inget dna och möjligheten att få användbara resultat är låga. När dna i dessa fall påvisas kan bakomliggande spårtyp inte klargöras.

En bedömning av ett spår, ibland i kombination med resultat från dna-analys, leder till följande slutsatser: ”*... blod/sperma påvisades*” eller ”*... kunde blod/sperma inte påvisas*.” När spårtyp inte har fastställts används ”*… påvisades dna …*”. Slutsatsen ”*kunde inte påvisas*” utesluter inte att det kan finnas spår/dna på ett material. Tidsförlopp, mängden spår och deras synlighet, underlagets beskaffenhet och graden av föroreningar (t.ex. smuts) är faktorer som påverkar resultatet. På material där många besudlingar/spår iakttas görs ofta ett urval till fortsatt undersökning. Urvalet baseras på erfarenhet samt på den information som uppdragsgivaren lämnat i ärendet.

Efter spårsäkringen utförs **extraktion**, då dna utvinns ur spåret. Vald metod beror på spårets egenskaper och på det bakgrundsmaterial där det sitter. Nästa steg, **kvantifieringen**, undersöker mängden dna i provet. Innehåller provet inget eller för lite dna för en standardanalys avslutas analysen (gränsen/gränsvärdet är satt till 0,01 ng/µL). Om ett undersökt spår inte uppvisar något dna eller att mängden dna är låg för en standardanalys används fraser motsvarande: ”*Något detekterbart dna kunde inte påvisas*” eller ”*Dna i tillräcklig mängd kunde inte påvisas*”. Innehåller provet mycket dna så kan det behöva spädas före fortsatt analys. Nästa steg är **kopiering** med s.k. PCR-teknik där utvalda områden i dna:t kopieras och dna-profilen tas fram. Tekniken möjliggör undersökning av små mängder dna.

Dna finns i de flesta av våra celler. Det dna som analyseras är likadant i hela kroppen och ändrar sig inte över tiden. Sperma eller blod som påträffats på en brottsplats kan därför jämföras med dna-resultatet för ett salivprov från en person tillvaratagt långt senare. Vid dna-analysen undersöks en ytterst liten del av arvsmassan som innehåller tillräckligt med information för att kunna leda till starka slutsatser. De områden i arvsmassan som undersöks kallas STR-markörer. De uppvisar variation mellan olika individer. Analysresultatet för de undersökta STR-markörerna åskådliggörs som en sifferserie kallad dna-profil. Markörerna som analyseras innehåller ingen information om en individs egenskaper, men ytterligare en markör analyseras som visar på biologiskt kön.

Polismyndigheten
Nationellt forensiskt centrum - NFC
581 94 Linköping • Tel 010-562 80 20 vxl • Fax 013-14 57 15
E-post registrator.nfc@polisen.se

SWEDAC ACKREDITERING
Ackred. nr 1521
Provning
ISO/IEC 17025

Polisen

Elektroniskt underskriven av Staffan Jansson 2022-10-28 10:46

Nationellt forensiskt centrum - NFC
Sakkunnigutlåtande
(DNA)

Datum	Vårt diarienummer
2022-10-28	2022017539
Ert datum	Er beteckning
2022-09-16	5000-K1074918-22

De erhållna dna-profilerna jämförs vanligtvis mot personer aktuella i utredningen eller registreras i spårregistret. **Följande hypoteser används** vid värderingen av dna-resultaten vid jämförelse mot person;

Huvudhypotes: Spåret/dna:t kommer från den aktuella personen.

Alternativ hypotes: Spåret/dna:t kommer från någon annan person (som inte är nära släkt med den aktuella personen).

Om huvudhypotesen är sann är det förväntat att resultaten ska överensstämma. Sannolikheten för att erhålla ett överensstämmande resultat om den alternativa hypotesen (dna:t kommer från en annan person) är sann, varierar beroende på resultatet. Det är beräkningen av hur sannolikt det är att erhålla resultatet om dna:t kommer från en annan person som styr vilken slutsatsgrad som slutligen redovisas. Dna-resultatet i en undersökt STR-markör kan vara vanligt förekommande, men genom att analysera flera områden ger det sammantagna resultatet en mycket liten risk för slumpmässig överensstämmelse. Vid överensstämmelse utförs en **frekvensberäkning** som visar hur (o)vanligt dna-resultatet är i svensk majoritetsbefolkning[1]. Beräkningen avser två obesläktade personer. Överensstämmelse mellan ett fullständigt dna-resultat från en person (NN) och ett fullständigt dna-resultat från ett spår med dna från en person ger alltid slutsatsen ”Grad +4”: *Resultaten talar extremt starkt för att dna:t kommer från NN (Grad +4), om man bortser från möjligheten att det kommer från en nära släkting*[2]. Mängden och kvaliteten på dna:t samt provets beskaffenhet kan medföra att en ofullständig dna-profil erhålls, vilket kan leda till lägre slutsatsgrader.

Ett spår kan innehålla dna från två eller flera personer, **en blandbild**. Detta kan medföra fler möjligheter att förklara resultatet och därmed ökar andelen personer som har en dna-profil som av en slump skulle kunna överensstämma med analysresultatet. Vid utvärdering av ett blandbildsresultat tas hänsyn till bland annat resultatets kvalitet, hur många personer som kan ha bidragit till resultatet, mängden dna i provet, ingående varianter i STR-markörerna och i vilken proportion de förekommer.

Vid utvärdering av dna-resultat används expertsystemet DNAxs[3]. I expertsystemet finns en beräkningsmodul som grundar sig på en internationellt vedertagen beräkningsmodell kallad ”probabilistic genotyping”. Utvärdering med stöd av DNAxs har potential att hantera resultat med upp till fyra personer som bidragare och där resultatet uppvisar s.k. stokastisk variation, såsom att inte hela dna-profilen framträder på grund av liten mängd dna. För att ett resultat ska kunna utvärderas med DNAxs behöver dna-provet analyseras minst två gånger. Undantaget är om det dna som påvisas kommer från en person då det räcker med en analys. Utvärdering av dna-resultat med DNAxs sker i flera steg. Först görs en bedömning om dna-resultatet är användbart. Det görs också en bedömning av antalet bidragande personer i dna-resultatet. För dna-resultat som bedömts användbart för jämförelse görs en inledande jämförelse mot person/er i ärendet. Beroende på antalet bidragande personer i dna-resultatet samt hur väl

[1]Swedish population data and concordance for the kits PowerPlex ESX 16 System, PowerPlex ESI 16 System, AmpFlSTR NGMTM, AmpFlSTR SGM PlusTM and Investigator ESSplex. L. Albinsson, et al. Forensic Science International: Genetics 2011; 5: e89-92.
[2]För mer detaljerad information om NFC:s utlåtandeskala se:
https://polisen.se/tjanster-tillstand/bestall-forensisk-undersokning/utlatandeskala/
[3]Det finns ett separat Faktablad kring utvärdering av dna-resultat med DNAxs.

Polismyndigheten
Nationellt forensiskt centrum - NFC
581 94 Linköping • Tel 010-562 80 20 vxl • Fax 013-14 57 15
E-post registrator.nfc@polisen.se

SWEDAC ACKREDITERING
Ackred. nr 1521
Provning
ISO/IEC 17025

spårets dna-resultat och personens dna-profil stämmer överens avgörs det om någon beräkning av resultatvärde mot person (eller ett annat dna-spår) ska utföras. Därefter sker en beräkning av resultatvärdet. Hur stor skillnad som tillåts mellan dna-resultatet och person för beräkning av resultatvärde styrs av validerade tröskelvärden. Dessa tröskelvärden är beroende av antalet personer i dna-resultatet. I de fall personers dna-profiler eller andra spår vid jämförelse inte uppfyller tröskelvärdet så utförs ingen beräkning av resultatvärde. Stegen i NFC:s utlåtandeskala för Grad -2, Grad-1, Grad+1 och Grad +2 motsvarar resultatvärden som i dna-sammanhang kan betraktas som låga eller relativt sett låga. Vid utvärderingen av komplexa analysresultat med ett kraftfullt beräkningsverktyg som DNAxs så anses inte resultatvärden i de ovan nämnda intervallen vara tillräckligt robusta, varför dessa sammantaget redovisas som Grad 0.

Även om sannolikheten är mycket liten, så är den större **för närbesläktade personer** att visa överensstämmande dna-profiler, än för obesläktade personer[4]. Sannolikheten för överensstämmelse är störst mellan helsyskon av samma kön och som mest i storleksordningen 1 på 200 000 (men ofta lägre) vid fullständiga dna-profiler. I NFC:s ärendeverksamhet har enbart enäggstvillingar visats ha överensstämmande dna-profiler. Sannolikheten för slumpmässig överensstämmelse är betydligt lägre för övriga, mer avlägsna släktskapsrelationer. Sannolikheten ökar dock om resultatet utgörs av en ofullständig dna-profil eller av en blandbild. Råder oklarheter i utredningen kan personprov från relevanta släktingar inhämtas, om inte dna-profilerna redan finns tillgängliga via dna-registret. Om en direkt jämförelse inte är möjlig kan på begäran sannolikheten för slumpmässig överensstämmelse mellan släktingar beräknas.

Vid all material- och spårhantering behöver risken för **kontaminering** minimeras. Effekterna av kontaminering ökar med att en allt mindre mängd spår/dna hanteras Vid all hantering eller kontakt med spår eller föremål som eventuellt ska dna-undersökas finns risk för kontamination. För att minimera riskerna att kontaminera med sitt eget dna eller från andra hanterade föremål ska som minimum munskydd och engångshandskar alltid användas. Engångshandskar behöver bytas ofta och utrustning rengöras (kameror, linjaler o.s.v.). Detta gäller för såväl arbete på brottsplats som vid laboratorium fram till avslutad hantering av ett undersökningsmaterial. Vilka personer som hanterat material och spår bör finnas dokumenterat. I syfte att påvisa kontaminationer och kunna avfärda dem som sådana för att inte vilseleda förundersökningen finns en lagstadgad elimineringsdatabas (EDB), med dna-profiler främst från personer som regelbundet hanterar undersökningsmaterial, t.ex. kriminaltekniker och personal vid NFC. I vissa fall behövs salivprov från andra personer som inte förekommer i EDB för att kunna utesluta dem mot erhållna resultat. Korrekt använd skyddsutrustning är central eftersom en kontamination kan förstöra ett dna-spår (det räcker inte med att ha tillgång till dna-profilen från den kontaminerande personen).

[4]Det finns ett separat Faktablad kring DNA-resultat och nära släktskap.

Polisen

Elektroniskt underskriven av Staffan Jansson 2022-10-28 10:46

Nationellt forensiskt centrum - NFC
Sakkunnigutlåtande
(DNA)

Datum	Vårt diarienummer
2022-10-28	2022017539
Ert datum	Er beteckning
2022-09-16	5000-K1074918-22

Bilaga till sakkunnigutlåtanden med information om undersökning med LCN DNA-analys

Förkortningen LCN (Low Copy Number) syftar på att antalet analyserbara DNA-molekyler i ett prov är mycket begränsat. Vid LCN DNA-analys undersöks prover med koncentration i intervallet 0,001-0,0099 ng/µL. LCN DNA-analys kan i vissa fall också användas för sekret-, blod- eller spermafläckar som inte gett något resultat med en standardanalys. I dessa besudlingar kan mängden DNA vara relativt hög men att andra faktorer, som till exempel föroreningar i provet, kan påverka analysen så att utvärdering enligt LCN DNA-analys behövs för att erhålla ett användbart resultat. LCN DNA-analys är baserad på samma teknik som standard DNA-analys. Det som skiljer är en specialanpassad material- och provhantering, att resultaten verifieras genom upprepade analyser samt att utvärdering av resultaten kan vara mer tidskrävande. När små mängder DNA analyseras erhålls ofta resultat med större komplexitet. Detta är orsaken till att DNA-analysen upprepas minst två gånger. Resultat som är reproducerbara och bedöms tillförlitliga används för värdering mot uppställda hypoteser i ärendet.
Det finns flera anledningar till varför ett LCN-resultat inte kan användas för jämförelse mot person. Resultatet kan utgöras av en komplicerad blandbild med flera personer, vara ett svagt resultat med avsaknad av information, ett inte reproducerbart resultat eller en kombination av dessa tre.

I tabellen återges exempel med förklaring på vanliga standardfraser som används av Nationellt forensiskt centrum (NFC) vid redovisning av genomförda undersökningar med LCN DNA-analys.

Använd fras	Förklaring
… dna påvisades …	Dna har påvisats men bakomliggande spårtyp kan inte fastställas (utgörs inte av blod eller sperma). Används exempelvis när områden och inte regelrätta besudlingar spårsäkrats för analys.
Något detekterbart dna kunde inte påvisas	Vid kvantifiering (mängdbestämning) av provet kunde dna inte påvisas (<0,001 ng/µL).
Dna påvisades. Resultatet kunde på grund av komplexitet (+ ev. förtydligande ord) inte utvärderas	Resultatet kan utgöras av en komplicerad blandbild med flera personer, vara ett svagt resultat med avsaknad av information, inte ett reproducerbart resultat eller en kombination av dessa tre. Nedbrytningsgrad på dna eller närvaro av föroreningar s.k. analyshämmare kan inverka på resultatet.
Den mindre delen av dna:t kunde inte utvärderas	Används när resultatet utgörs av en blandbild med olika proportioner på de bidragande inslagen och den mindre delen inte kan utvärderas och användas på grund av komplexitet.

Polismyndigheten
Nationellt forensiskt centrum - NFC
581 94 Linköping • Tel 010-562 80 20 vxl • Fax 013-14 57 15
E-post registrator.nfc@polisen.se

SWEDAC ACKREDITERING
Ackred. nr 1521
Provning
ISO/IEC 17025

Polisen

Elektroniskt underskriven av Niclas Bladh 2022-11-21 10:45

Nationellt forensiskt centrum - NFC 1(1)
Förhandsbesked

Datum	Vårt diarienummer
2022-11-21	2022017539
Ert datum	Er beteckning
2022-09-16	5000-K1074918-22

Polismyndigheten
Forensiska sektionen region Mitt Uppsala
Daniel Björling
751 81 Uppsala

E-postkopia till: Cecilia Lööf, Per Magnus Nilsson

Förhandsinformation från vapenrelaterad undersökning

Vid inledande undersökning har det iakttagits ett sannolikt samband mellan nedanstående material/utredningar:

Beslagsnummer	***Ärende***	***NFC diarienummer***
5313/40234-22/G002 (vapen)	5000-K1254149-22	2022020327
5202/34408-22/G001 5202/34408-22/G003 - 5202/34408-22/G006 (patronhylsor)	5000-K1074918-22	2022017539 (FAP löpnr 8440)

Beslagsnummer	***Ärende***	***NFC diarienummer***
5202/34408-22/G002 5202/34408-22/G007 (patronhylsor)	5000-K1074918-22	2022017539 (FAP löpnr 8441)
5614/29389-21/G010 5614/29389-21/G012 - 5614/29389-21/G016 (patronhylsor)	5000-K781624-21	2021014056 (FAP löpnr 7851)

Observera!

Ovanstående information är preliminär och kan komma att ändras. Den är därför endast användbar i utrednings- och spaningssyfte och inte avsedd att användas i domstol. Fullständigt resultat från undersökningen kommer att redovisas så snart den slutförts. Om redovisning är brådskande inför domstolsförhandling eller liknande, kontakta nfc-linkoping.vapen@polisen.se senast en vecka innan önskat redovisningsdatum.

Ärendet har handlagts av forensikeraspiranten Niclas Bladh, eventuella frågor kan ställas på direkttelefon 010-562 28250.

Polismyndigheten
Nationellt forensiskt centrum
581 94 Linköping • Tel 010-562 80 20 vxl • Fax 013-14 57 15
E-post registrator.nfc@polisen.se

Polisen

Elektroniskt underskriven av Alexandra Ahrén 2022-12-09 10:56

Nationellt forensiskt centrum - NFC 1(5)
Redovisning

Datum	Vårt diarienummer
2022-12-09	2022017539
Ert datum	Er beteckning
2022-09-16	5000-K1074918-22

Polismyndigheten
Forensiska sektionen region Mitt Uppsala
Daniel Björling
751 81 Uppsala

Uppdragsgivare
Polismyndigheten

Allmän information
Vid återgivande av denna redovisning ska detta i normalfallet göras i sin helhet. Om utdrag ur redovisningen återges i annat dokument ska detta följas av en tydlig hänvisning till ursprungsdokumentet.

Standardförfarande och metoder som har använts anges med dokumentbeteckning.
Standardförfarande och metoder som ingår i laboratoriets ackreditering enligt ISO/IEC 17025 är markerade med asterisk (*).
För förklaring av dokumentbeteckningar hänvisas till laboratoriets hemsida på IntraPolis eller Internet. Önskas mer information kontakta ärendeansvarig.

Resultaten gäller för undersökningsmaterialet såsom det inkom till NFC.

Polisen

Elektroniskt underskriven av Alexandra Ahrén 2022-12-09 10:56

Nationellt forensiskt centrum - NFC 2(5)
Redovisning

Datum	Vårt diarienummer
2022-12-09	2022017539
Ert datum	Er beteckning
2022-09-16	5000-K1074918-22

Material, metodik och materialhantering

Beteckning	Undersökningsmaterial
2022-5000-BG102831-2	**Hylsa D (9x19)** **Vid grannens dörr** Beslagsnr: 2022-5000-BG102831-2 Uppdragsgivarens beteckning: 5202/34408-22/G002 Forums materialnr: 202201753902 Materialhantering: Införlivat, se "Resultat" Metodik: 803*
2022-5000-BG102831-7	**Hylsa J (9x19)** **Innanför entrédörren till trapphuset** Beslagsnr: 2022-5000-BG102831-7 Uppdragsgivarens beteckning: 5202/34408-22/G007 Forums materialnr: 202201753907 Materialhantering: Införlivat, se "Resultat" Metodik: 803*
2022-5000-BG102831-10	**Kula K** **Innanför entrén till trapphuset.** Beslagsnr: 2022-5000-BG102831-10 Uppdragsgivarens beteckning: 5202/34408-22/G010 Forums materialnr: 202201753910 Materialhantering: Införlivat, se "Resultat" Metodik: 799*
2022-5000-BG102831-11	**Kula L** **I lägenheten vid rullbart element.** Beslagsnr: 2022-5000-BG102831-11 Uppdragsgivarens beteckning: 5202/34408-22/G011 Forums materialnr: 202201753911 Materialhantering: Införlivat, se "Resultat" Metodik: 799*

Polismyndigheten
Nationellt forensiskt centrum - NFC
581 94 Linköping • Tel 010-562 80 20 vxl • Fax 013-14 57 15
E-post registrator.nfc@polisen.se

SWEDAC ACKREDITERING
Ackred. nr 1521
Provning
ISO/IEC 17025

Polisen

Elektroniskt underskriven av Alexandra Ahrén 2022-12-09 10:56

Nationellt forensiskt centrum - NFC 3(5)
Redovisning

Datum	Vårt diarienummer
2022-12-09	2022017539
Ert datum	Er beteckning
2022-09-16	5000-K1074918-22

Ändamål

Ändamålet med undersökningen är att:

- identifiera materialen,
- registrera dem enligt anvisningarna i FAP 446-1 samt
- utröna om de kan sättas i samband med tidigare enligt FAP 446-1 registrerat material, samt jämföra särskilt mot material insänt i ärenden 5000-K1119050-22 och 5000-K1019405-22.

Undersökningsrelaterad information

FAP 446-1 är föreskrifter utfärdade av rikspolisstyrelsen om central registrering av vapen, patroner, kulor och patronhylsor som påträffats i samband med brott eller brottsutredning i Sverige.

Registrering enligt FAP 446-1 av insänt material har genomförts. Om undersöknings-materialen förvaras under samma FAP löpnummer har bedömning gjorts att de kommer från samma vapen. Om undersökningsmaterialen förvaras under olika FAP löpnummer har bedömning gjorts att de kommer från olika vapen.

I ärendet har en eller flera träffar bekräftats.

Om ett graderat sakkunnigutlåtande är nödvändigt för den fortsatta utredningen eller i samband med åtal, uppmanas uppdragsgivaren att kontakta NFC med uttrycklig begäran om sådant sakkunnigutlåtande.

Resultat

Beteckning	Beskrivning Kultyp/fabrikat	Kaliber Märkning	FAP löpnr. Status Bevakningstid
2022-5000-BG102831-2	Patronhylsa Winchester	9 mm Parabellum (9x19 mm, 9 mm Luger) ”WIN 9mm LUGER”	8441 Aktiv Tills vidare
2022-5000-BG102831-7	Patronhylsa Winchester	9 mm Parabellum (9x19 mm, 9 mm Luger) ”WIN 9mm LUGER”	8441 Aktiv Tills vidare
2022-5000-BG102831-10	Deformerad kula Helmantlad	9 mm Parabellum (9x19 mm, 9 mm Luger)	8441 Aktiv Tills vidare
2022-5000-BG102831-11	Deformerad kula Helmantlad	9 mm Parabellum (9x19 mm, 9 mm Luger)	8441 Aktiv Tills vidare

Tabell 1: Materialbeskrivning

De insända materialen bedöms komma från ett och samma vapen och förvaras under FAP löpnummer 8441.

Patronhylsorna 2022-5000-BG102831-(1, 3-6) och kulmaterialen 5202/34408-22/(S001-S005), 2022-5000-BG102831-(8-9) bedöms komma från ett annat vapen och redovisas separat.

Polismyndigheten
Nationellt forensiskt centrum - NFC
581 94 Linköping • Tel 010-562 80 20 vxl • Fax 013-14 57 15
E-post registrator.nfc@polisen.se

SWEDAC ACKREDITERING
Ackred. nr 1521
Provning
ISO/IEC 17025

Såvida inte uppdragsgivaren meddelar annat jämförs materialet fortsättningsvis med annat material som insänds enligt anvisningarna i FAP 446-1.

Redovisning av överensstämmelser

Denna redovisning visar på ett samband mellan material tillvarataget i brottsligt sammanhang, men redovisas inte graderad i NFC utlåtandeskala. Redovisningen är främst avsedd för utredningsändamål.

Materialen i tabell 2 har jämförts under mikroskop. Härvid iakttogs överensstämmelser beträffande förekommande spårdetaljer. Baserat på dessa överensstämmelser bedöms undersökta material ha avlossats i/utskjutits ur ett och samma vapen.

Beteckning	Ärende	NFC diarienummer
2022-5000-BG102831-(2,7) (patronhylsor)	5000-K1074918-22	2022017539, FAP löpnr 8441
2021-5000-BG82218-(1, 3-7) (patronhylsor)	5000-K781624-21	2021014056, FAP löpnr 7851

Tabell 2: Redovisning av överensstämmelser

Några övriga samband beträffande spårdetaljer har inte iakttagits. Materialet har även jämförts med material insänt i ärenden 5000-K1119050-22 och 5000-K1019405-22, härvid iakttogs inga samband.

Polisen

Elektroniskt underskriven av Alexandra Ahrén 2022-12-09 10:56

Nationellt forensiskt centrum - NFC 5(5)
Redovisning

Datum	Vårt diarienummer
2022-12-09	2022017539
Ert datum	Er beteckning
2022-09-16	5000-K1074918-22

Handläggning

Undersökning	Handläggare
Kulor och patronhylsor från skjutvapen – standardundersökning. Nationell registrering och jämförelseundersökning enligt FAP 446-1	forensikern Katarina Sjöström (ansvarig handläggare) forensikeraspiranten André Bodinger forensikeraspiranten Patrik Hortin
Generalistärende	forensiske generalisten Ulf Svensson (ansvarig handläggare) forensikern Nanny Wallmark
Jämföra vapenspår. Ej för registrering enligt FAP 446-1.	forensikern Alexandra Ahrén (ansvarig handläggare) forensikern Katarina Sjöström

Frågor riktas i första hand till forensikern Nanny Wallmark (ärendeansvarig), direkttelefon 010-562 81 20. Eventuell kallelse till rättegång ställs till den ansvarige handläggaren för berörd undersökningstyp.

Alexandra Ahrén
Forensiker

Polismyndigheten
Nationellt forensiskt centrum - NFC
581 94 Linköping • Tel 010-562 80 20 vxl • Fax 013-14 57 15
E-post registrator.nfc@polisen.se

SWEDAC ACKREDITERING
Ackred. nr 1521
Provning
ISO/IEC 17025

Polisen

Elektroniskt underskriven av Alexandra Ahrén 2022-12-09 10:58

Nationellt forensiskt centrum - NFC
Sakkunnigutlåtande

Datum	Vårt diarienummer
2022-12-09	2022017539
Ert datum	Er beteckning
2022-09-16	5000-K1074918-22

Polismyndigheten
Forensiska sektionen region Mitt Uppsala
Daniel Björling
751 81 Uppsala

Uppdragsgivare
Polismyndigheten

Allmän information om NFC:s sakkunnigutlåtanden

Återgivande av sakkunnigutlåtande
Vid återgivande av denna redovisning ska detta i normalfallet göras i sin helhet. Om utdrag ur redovisningen återges i annat dokument ska detta följas av en tydlig hänvisning till ursprungsdokumentet.

Standardförfarande och metoder
Standardförfarande och metoder som har använts anges med dokumentbeteckning. Standardförfarande och metoder som ingår i laboratoriets ackreditering enligt ISO/IEC 17025 är markerade med asterisk (*). För förklaring av dokumentbeteckningar hänvisas till laboratoriets hemsida på IntraPolis eller Internet, www.nfc.polisen.se/tjanster. Önskas mer information kontakta ärendeansvarig.

Utlåtandeskala
För information om utlåtandeskalan, se sista sidan.

Polisen

Elektroniskt underskriven av Alexandra Ahrén 2022-12-09 10:58

Nationellt forensiskt centrum - NFC
Sakkunnigutlåtande

Datum	Vårt diarienummer
2022-12-09	2022017539
Ert datum	Er beteckning
2022-09-16	5000-K1074918-22

Material, metodik och materialhantering

Beteckning	Undersökningsmaterial
2022-5000-BG102831-1	**Hylsa C (7,62x39)** **Golv i höjd med element.** Beslagsnr: 2022-5000-BG102831-1 Uppdragsgivarens beteckning: 5202/34408-22/G001 Forums materialnr: 202201753901 Materialhantering: Materialet är införlivat Metodik: 803*
2022-5000-BG102831-3	**Hylsa E (7,62x39)** **Vid trappen** Beslagsnr: 2022-5000-BG102831-3 Uppdragsgivarens beteckning: 5202/34408-22/G003 Forums materialnr: 202201753903 Materialhantering: Materialet är införlivat Metodik: 803*
2022-5000-BG102831-4	**Hylsa F (7,62x39)** **Vid trappen** Beslagsnr: 2022-5000-BG102831-4 Uppdragsgivarens beteckning: 5202/34408-22/G004 Forums materialnr: 202201753904 Materialhantering: Materialet är införlivat Metodik: 803*
2022-5000-BG102831-5	**Hylsa H (7,62x39)** **Vid trappen** Beslagsnr: 2022-5000-BG102831-5 Uppdragsgivarens beteckning: 5202/34408-22/G005 Forums materialnr: 202201753905 Materialhantering: Materialet är införlivat Metodik: 803*
2022-5000-BG102831-6	**Hylsa I (7,62x39)** **Vid trappen** Beslagsnr: 2022-5000-BG102831-6 Uppdragsgivarens beteckning: 5202/34408-22/G006 Forums materialnr: 202201753906 Materialhantering: Materialet är införlivat Metodik: 803*

Polismyndigheten
Nationellt forensiskt centrum - NFC
581 94 Linköping • Tel 010-562 80 20 vxl • Fax 013-14 57 15
E-post registrator.nfc@polisen.se

SWEDAC ACKREDITERING
Ackred. nr 1521
Provning
ISO/IEC 17025

Polisen

Elektroniskt underskriven av Alexandra Ahrén 2022-12-09 10:58

Nationellt forensiskt centrum - NFC 3(7)
Sakkunnigutlåtande

Datum	Vårt diarienummer
2022-12-09	2022017539
Ert datum	Er beteckning
2022-09-16	5000-K1074918-22

2022-5000-BG102831-8	**Kula A** **Vid dörr nedanför tidningshållare.** Beslagsnr: 2022-5000-BG102831-8 Uppdragsgivarens beteckning: 5202/34408-22/G008 Forums materialnr: 202201753908 Materialhantering: Materialet är införlivat Metodik: 799*
2022-5000-BG102831-9	**Kula B** **Vid dörr nedanför tidningshållare.** Beslagsnr: 2022-5000-BG102831-9 Uppdragsgivarens beteckning: 5202/34408-22/G009 Forums materialnr: 202201753909 Materialhantering: Materialet är införlivat Metodik: 799*
5202/34408-22/S001	**Kulfragment M (troligtvis mantel)** **I parkettgolvet vid skada 12** Uppdragsgivarens beteckning: 5202/34408-22/S001 Forums materialnr: 202201753912 Materialhantering: Materialet är införlivat Metodik: 799*
5202/34408-22/S003	**Kulfragment N (troligtvis mantel)** **I metallstommen till extrasäng.** Uppdragsgivarens beteckning: 5202/34408-22/S003 Forums materialnr: 202201753913 Materialhantering: Materialet är införlivat Metodik: 799*
5202/34408-22/S004	**Kulfragment (troligvis mantel)** **Väggen ovanför sängen i skada 14** Uppdragsgivarens beteckning: 5202/34408-22/S004 Forums materialnr: 202201753914 Materialhantering: Materialet är införlivat Metodik: 799*
5202/34408-22/S005	**Kulfragment (troligvis mantel)** **I kuddöverdrag i hylla vid sängens fotända** Uppdragsgivarens beteckning: 5202/34408-22/S005 Forums materialnr: 202201753915 Materialhantering: Materialet är införlivat Metodik: 799*

Polismyndigheten
Nationellt forensiskt centrum - NFC
581 94 Linköping • Tel 010-562 80 20 vxl • Fax 013-14 57 15
E-post registrator.nfc@polisen.se

SWEDAC ACKREDITERING
Ackred. nr 1521
Provning
ISO/IEC 17025

Polisen

Elektroniskt underskriven av Alexandra Ahrén 2022-12-09 10:58

Nationellt forensiskt centrum - NFC
Sakkunnigutlåtande

Datum	Vårt diarienummer
2022-12-09	2022017539
Ert datum	Er beteckning
2022-09-16	5000-K1074918-22

Ändamål

Ändamålet med undersökningen är att:

- identifiera materialen,
- registrera dem enligt anvisningarna i FAP 446-1 samt
- utröna om de kan sättas i samband med tidigare enligt FAP 446-1 registrerat material, samt jämföra särskilt mot material insänt i ärenden 5000-K1119050-22 och 5000-K1019405-22.

Undersökningsrelaterad information

FAP 446-1 är föreskrifter utfärdade av rikspolisstyrelsen om central registrering av vapen, patroner, kulor och patronhylsor som påträffats i samband med brott eller brottsutredning i Sverige.

Registrering enligt FAP 446-1 av insänt material har genomförts. Om undersöknings-materialen förvaras under samma FAP löpnummer har bedömning gjorts att de kommer från samma vapen. Om undersökningsmaterialen förvaras under olika FAP löpnummer har bedömning gjorts att de kommer från olika vapen.

Undersökning

Beteckning	Beskrivning Kultyp/fabrikat	Kaliber Märkning	FAP löpnr. Status Bevakningstid
2022-5000-BG102831-1	Patronhylsa Prvi Partizan	7,62x39 mm ”ППУ 1893”	8440 Uppklarad
2022-5000-BG102831-3	Patronhylsa Prvi Partizan	7,62x39 mm ”ППУ 1979”	8440 Uppklarad
2022-5000-BG102831-4	Patronhylsa Okänt fabrikat	7,62x39 mm ”-”	8440 Uppklarad
2022-5000-BG102831-5	Patronhylsa Okänt fabrikat	7,62x39 mm ”-”	8440 Uppklarad
2022-5000-BG102831-6	Patronhylsa Prvi Partizan	7,62x39 mm ”ППУ 1994”	8440 Uppklarad
2022-5000-BG102831-8	Deformerad kula -	7,62x39 mm	8440 Uppklarad
2022-5000-BG102831-9	Deformerad kula -	7,62x39 mm	8440 Uppklarad
5202/34408-22/S001	3 st mantelfragment -	7,62x39 mm	8440 Uppklarad
5202/34408-22/S003	Mantelfragment -	7,62x39 mm	8440 Uppklarad
5202/34408-22/S004	Mantelfragment Helmantlad	7,62x39 mm	8440 Uppklarad
5202/34408-22/S005	Mantelfragment -	7,62x39 mm	8440 Uppklarad

Tabell 1: Materialbeskrivning

Polismyndigheten
Nationellt forensiskt centrum - NFC
581 94 Linköping • Tel 010-562 80 20 vxl • Fax 013-14 57 15
E-post registrator.nfc@polisen.se

SWEDAC ACKREDITERING
Ackred. nr 1521
Provning
ISO/IEC 17025

Polisen

Elektroniskt underskriven av Alexandra Ahrén 2022-12-09 10:58

Nationellt forensiskt centrum - NFC
Sakkunnigutlåtande

Datum	Vårt diarienummer
2022-12-09	2022017539
Ert datum	Er beteckning
2022-09-16	5000-K1074918-22

De insända materialen bedöms komma från ett och samma vapen och förvaras under FAP löpnummer 8440.

Patronhylsorna 2022-5000-BG102831-(2,7) och kulmaterialen 2022-5000-BG102831-(10-11) bedöms komma från ett annat vapen och redovisas separat.

Materialet jämfördes med material registrerat enligt anvisningarna i FAP 446-1 samt med material registrerat på motsvarande sätt i Norge och Danmark, samt med material insänt i ärenden 5000-K1119050-22 och 5000-K1019405-22. Vid dessa jämförelser iakttogs;

- entydigt sammanbindande överensstämmelser beträffande förekommande spårdetaljer med patronhylsorna från provskjutning av vapen 2022-5000-BG119417-2 i ärende 5000-K1254149-22 (NFC:s ref nr 2022020327) samt
- varken några sammanbindande överensstämmelser eller särskiljande olikheter beträffande förekommande spårdetaljer med kulmaterialen från provskjutning av vapen 2022-5000-BG119417-2 i ärende 5000-K1254149-22 (NFC:s ref nr 2022020327).

Slutsats

Resultaten talar extremt starkt för att patronhylsorna 2022-5000-BG102831-(1, 3-6) är avlossade i vapnet 2022-5000-BG119417-2 (*Grad +4*).

Resultaten talar varken för eller emot att kulmaterialen 5202/34408-22/(S001-S005), 2022-5000-BG102831-(8-9) är utskjutna ur vapnet 2022-5000-BG119417-2 *(Grad 0)*.

Några övriga samband beträffande spårdetaljer har inte iakttagits.

Polismyndigheten
Nationellt forensiskt centrum - NFC
581 94 Linköping • Tel 010-562 80 20 vxl • Fax 013-14 57 15
E-post registrator.nfc@polisen.se

SWEDAC ACKREDITERING
Ackred. nr 1521
Provning
ISO/IEC 17025

Polisen

Elektroniskt underskriven av Alexandra Ahrén 2022-12-09 10:58

Nationellt forensiskt centrum - NFC
Sakkunnigutlåtande

Datum	Vårt diarienummer
2022-12-09	2022017539
Ert datum	Er beteckning
2022-09-16	5000-K1074918-22

Handläggning

Undersökning	Handläggare
Kulor och patronhylsor från skjutvapen – standardundersökning. Nationell registrering och jämförelseundersökning enligt FAP 446-1	forensikern Katarina Sjöström (ansvarig handläggare) forensikeraspiranten André Bodinger forensikeraspiranten Patrik Hortin
Generalistärende	forensiske generalisten Ulf Svensson (ansvarig handläggare) forensikern Nanny Wallmark
Jämföra vapenspår. Ej för registrering enligt FAP 446-1.	forensikern Alexandra Ahrén (ansvarig handläggare) forensikern Magnus Åhlin
Jämföra vapenspår. Ej för registrering enligt FAP 446-1.	forensikern Alexandra Ahrén (ansvarig handläggare) forensikern Katarina Sjöström

Frågor riktas i första hand till forensikern Nanny Wallmark (ärendeansvarig), direkttelefon 010-562 81 20. Eventuell kallelse till rättegång ställs till den ansvarige handläggaren för berörd undersökningstyp.

Alexandra Ahrén
Forensiker

Polismyndigheten
Nationellt forensiskt centrum - NFC
581 94 Linköping • Tel 010-562 80 20 vxl • Fax 013-14 57 15
E-post registrator.nfc@polisen.se

SWEDAC ACKREDITERING
Ackred. nr 1521
Provning
ISO/IEC 17025

Polisen

Elektroniskt underskriven av Alexandra Ahrén 2022-12-09 10:58

Nationellt forensiskt centrum - NFC 7(7)
Sakkunnigutlåtande

Datum	Vårt diarienummer
2022-12-09	2022017539
Ert datum	Er beteckning
2022-09-16	5000-K1074918-22

Utlåtandeskala

Skalan är utarbetad för NFC:s resultatvärdering. Vid resultatvärdering bedöms storleken hos *resultatvärdet*, det vill säga hur mycket resultaten av undersökningen talar för eller emot huvudhypotesen. Storleksordningen hos resultatvärdet avgör skalsteget. Nedan visas skalstegen med tillhörande intervall av resultatvärden (V). Om en av hypoteserna kan uteslutas används inte skalstegen och slutsatsen blir då ett fastställande av faktum. Se även www.nfc.polisen.se.

Skalsteg	Verbalt uttryck	Förklaring	Resultatvärde (V)
Grad +4	Resultaten talar extremt starkt för att ...	Det bedöms vara minst 1 000 000 gånger mer sannolikt att få dessa resultat om huvudhypotesen är sann än om den alternativa hypotesen är sann.	$1\,000\,000 \leq V$
Grad +3	Resultaten talar starkt för att ...	Det bedöms vara minst 6000 gånger mer sannolikt att få dessa resultat om huvudhypotesen är sann än om den alternativa hypotesen är sann.	$6\,000 \leq V < 1\,000\,000$
Grad +2	Resultaten talar för att ...	Det bedöms vara minst 100 gånger mer sannolikt att få dessa resultat om huvudhypotesen är sann än om den alternativa hypotesen är sann.	$100 \leq V < 6\,000$
Grad +1	Resultaten talar i någon mån för att ...	Det bedöms vara minst 6 gånger mer sannolikt att få dessa resultat om huvudhypotesen är sann än om den alternativa hypotesen är sann.	$6 \leq V < 100$
Grad 0	Resultaten talar varken för eller emot att ...	Det bedöms vara ungefär lika sannolikt att få de erhållna resultaten om huvudhypotesen är sann som om den alternativa hypotesen är sann.	$\frac{1}{6} < V < 6$
Grad -1	Resultaten talar i någon mån för att ... inte ...	Det bedöms vara minst 6 gånger mer sannolikt att få dessa resultat om den alternativa hypotesen är sann än om huvudhypotesen är sann.	$\frac{1}{100} < V \leq \frac{1}{6}$
Grad -2	Resultaten talar för att ... inte ...	Det bedöms vara minst 100 gånger mer sannolikt att få dessa resultat om den alternativa hypotesen är sann än om huvudhypotesen är sann.	$\frac{1}{6\,000} < V \leq \frac{1}{100}$
Grad -3	Resultaten talar starkt för att ... inte ...	Det bedöms vara minst 6000 gånger mer sannolikt att få dessa resultat om den alternativa hypotesen är sann än om huvudhypotesen är sann.	$\frac{1}{1\,000\,000} < V \leq \frac{1}{6\,000}$
Grad -4	Resultaten talar extremt starkt för att ... inte ...	Det bedöms vara minst 1 000 000 gånger mer sannolikt att få dessa resultat om den alternativa hypotesen är sann än om huvudhypotesen är sann.	$V \leq \frac{1}{1\,000\,000}$

Polismyndigheten
Nationellt forensiskt centrum - NFC
581 94 Linköping • Tel 010-562 80 20 vxl • Fax 013-14 57 15
E-post registrator.nfc@polisen.se

SWEDAC ACKREDITERING
Ackred. nr 1521
Provning
ISO/IEC 17025

Polisen

Avrapporteringspm

Husrannsakan i beslagtagen bil, BCY42A

Signerad av

Signerad datum

Enhet
Region Mitt, Grova brott 1 PO Uppsala

Diarienr
5000-K1074918-22

Uppgiftslämnare	Datum	Tid
Plan, Louise	2022-09-23	21:28

Beslag verkställt	Material för analys
Nej	Nej

Mottaget	Mottaget datum	Tid

Sätt på vilket uppgift lämnats

Upprättad av
Louise Plan

Uppgiften avser
Husrannsakan i beslagtagen bil, BCY42A

Uppgift
Patrull 21-8510, med Insp. Plan och Pa. Malmquist beordras ut till Annexet för att där möta upp bärgare från Stockholm, som kommer med bil tagen i belag, BCY42A, ljubrun Toyota 2020.

Patrull genomför husrannsakan i bilen och bär hela tiden munskydd samt skyddshandskar på sig. Bilen är även fotograferad samt de beslag som senare gjordes, se bilaga.

Första intrycket av bilen är att den var ren och fin, både ut- och invändigt och ganska lite saker i bilen.

I mitt konsolen påträffas ett bankkkort från SE-banken och ett tankkort från OkQ8, bägge tagna i beslag. Här låg även en svart Huawei mobiltelefon, avslagen med en spricka i glaset i högra hörnet, även den i beslag. Här låg även en tidbok över olika körningar, se bilder i bilaga.

I handsfacket påträffades en mörkblå keps "NY", även den i beslag. I handsfacket vidare låg ett arbetsavtal / anställningsavtal på samma persons namn som stod på tidboken.

I övrigt var bilen nästan tom, några få saker i bagageluckan, allt fotograferat.

Polisen

DATUM
2022-09-23

DIARIENUMMER
U0058180

Bildbilaga

ANTECKNINGAR

1. PB BCY46A.
Bild tagen i framsätet.
Bild: Pa Malmquist

2. PB BCY46A.
Bild tagen på handskfacket, keps anträffad samt ett anställningsavtal.
Bild: Pa Malmquist

3. PB BCY46A.
Närbild på kepsen som anträffades.
Bild: Pa Malmquist

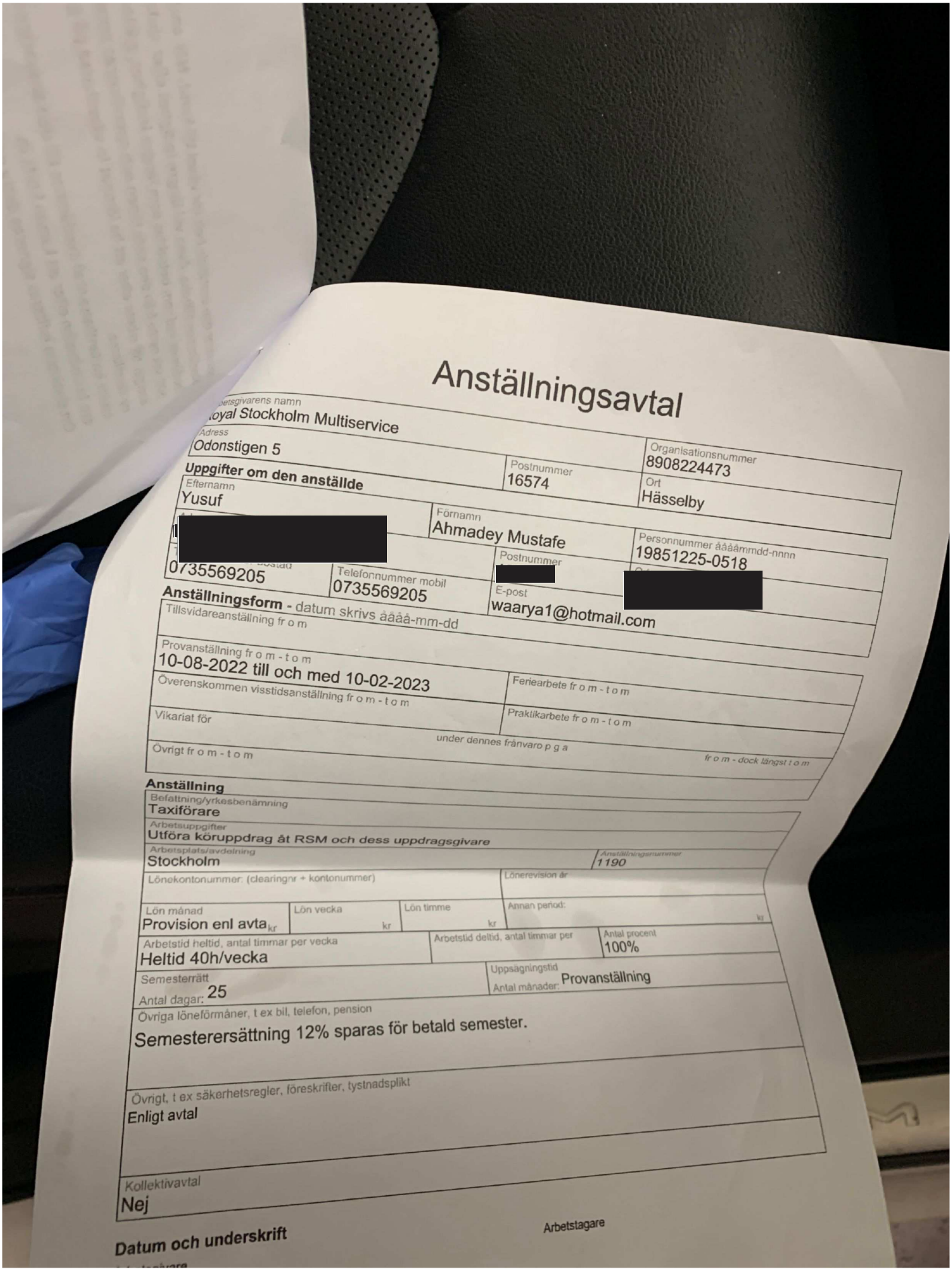

Anställningsavtal

Arbetsgivarens namn
Royal Stockholm Multiservice

Adress
Odonstigen 5

Postnummer
16574

Ort
Hässelby

Organisationsnummer
8908224473

Uppgifter om den anställde

Efternamn
Yusuf

Förnamn
Ahmadey Mustafe

Personnummer åååmmdd-nnnn
19851225-0518

[redacted]

Telefonnummer
0735569205

Telefonnummer mobil
0735569205

Postnummer
[redacted]

E-post
waarya1@hotmail.com

Anställningsform - datum skrivs åååå-mm-dd

Tillsvidareanställning fr o m

Provanställning fr o m - t o m
10-08-2022 till och med 10-02-2023

Överenskommen visstidsanställning fr o m - t o m

Feriearbete fr o m - t o m

Vikariat för

Praktikarbete fr o m - t o m

under dennes frånvaro p g a

Övrigt fr o m - t o m

fr o m - dock längst t o m

Anställning

Befattning/yrkesbenämning
Taxiförare

Arbetsuppgifter
Utföra köruppdrag åt RSM och dess uppdragsgivare

Arbetsplats/avdelning
Stockholm

Anställningsnummer
1190

Lönekontonummer: (clearingnr + kontonummer)

Lönerevision år

Lön månad
Provision enl avta kr

Lön vecka
kr

Lön timme
kr

Annan period:
kr

Arbetstid heltid, antal timmar per vecka
Heltid 40h/vecka

Arbetstid deltid, antal timmar per

Antal procent
100%

Semesterrätt
Antal dagar: 25

Uppsägningstid
Antal månader: Provanställning

Övriga löneförmåner, t ex bil, telefon, pension
Semesterersättning 12% sparas för betald semester.

Övrigt, t ex säkerhetsregler, föreskrifter, tystnadsplikt
Enligt avtal

Kollektivavtal
Nej

Datum och underskrift

Arbetstagare

4. PB BCY46A.
Anställningsavtal som anträffades i handskfacket. Går till en 19851225-0518, Ahmadey Mustafe Yusuf.
Bild: Pa Malmquist

5. PB BCY46A.
Översiktsbild tagen i mittkonsolen.
Bild: Pa Malmquist

6. PB BCY46A.
Översiktsbild tagen i mittkonsolen.
Bild: Pa Malmquist

7. Bankkort och tankkort anträffade i mitt konsolen.
Bild: Pa Malmquist

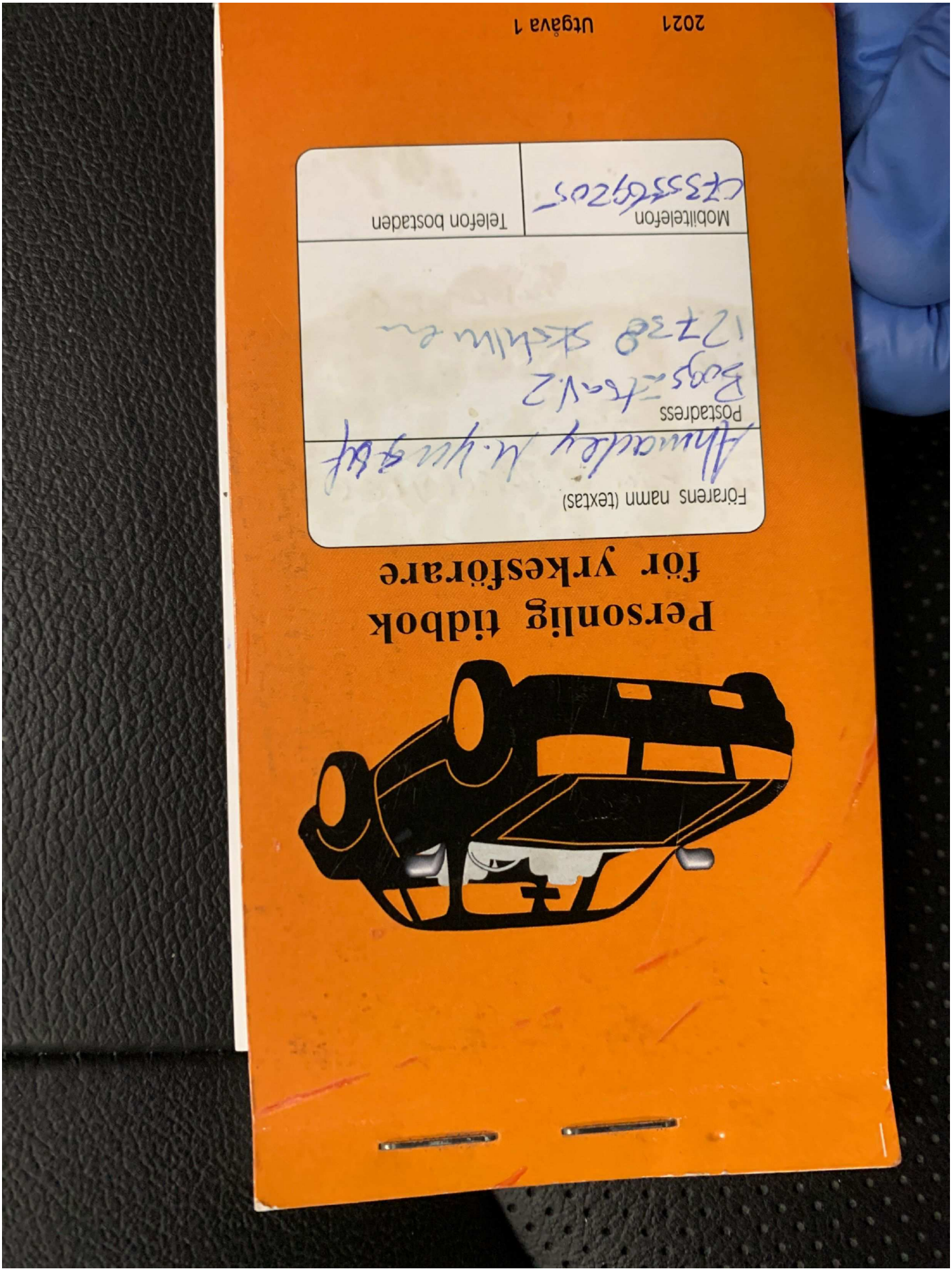

8. PB BCY46A.
Tidbok anträffad i mittkonsolen.
Bild: Pa Malmquist

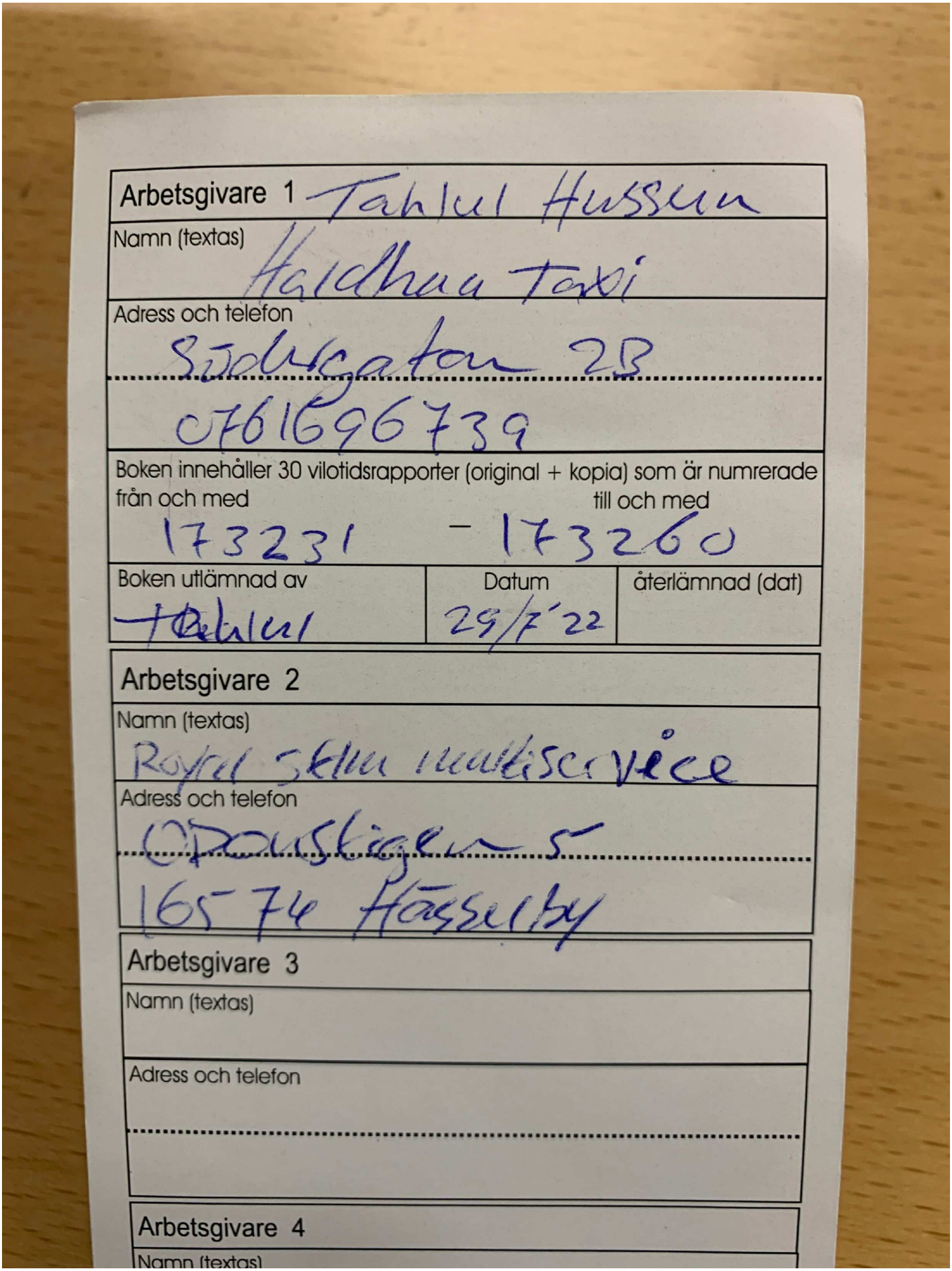

9. PB BCY46A.
Tidbok anträffad i mittkonsolen.
Bild: Pa Malmquist

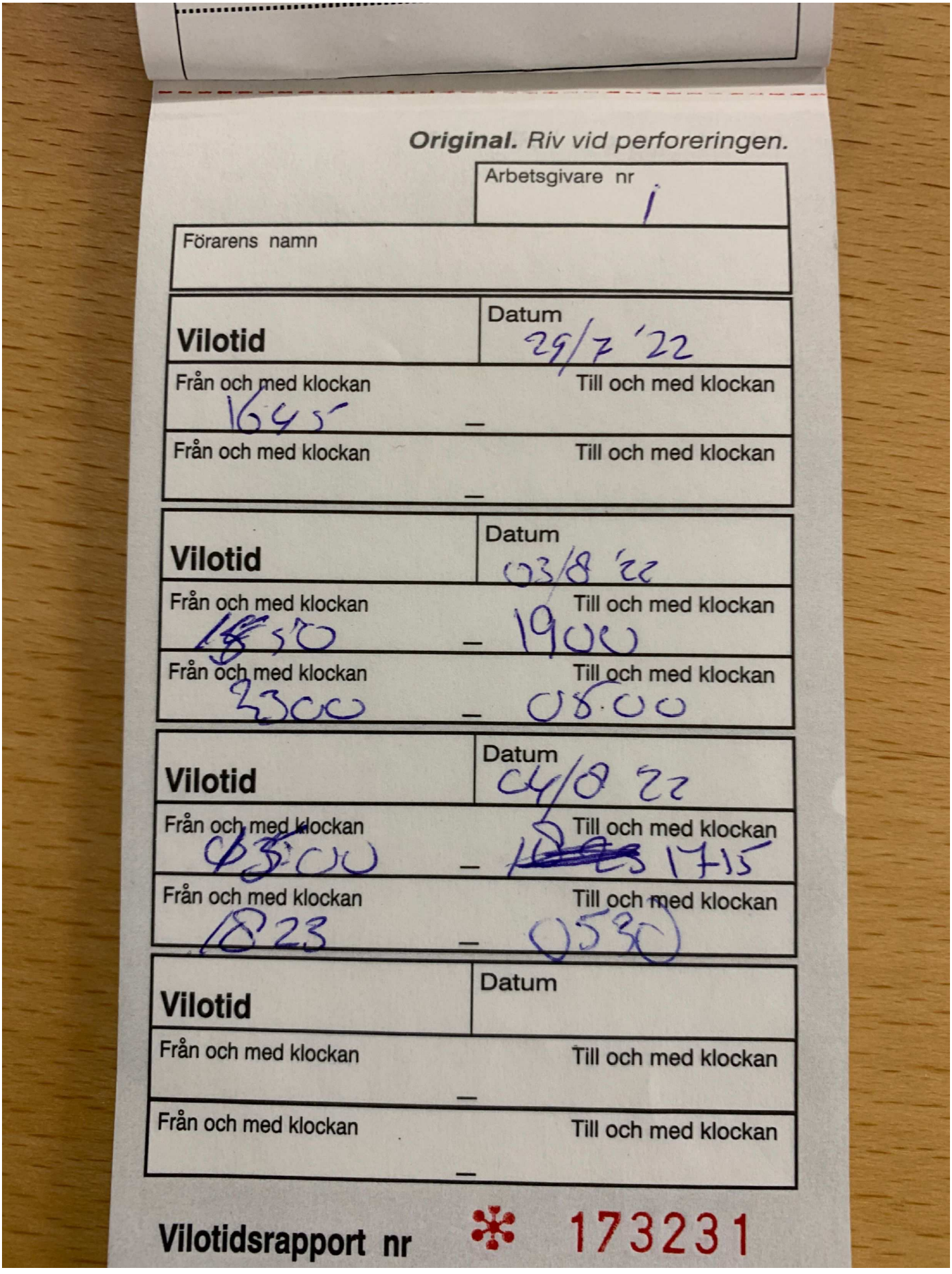

Original. Riv vid perforeringen.

Arbetsgivare nr 1

Förarens namn

Vilotid Datum 29/7 '22

Från och med klockan 1645 — Till och med klockan

Från och med klockan — Till och med klockan

Vilotid Datum 03/8 '22

Från och med klockan 1850 — Till och med klockan 1900

Från och med klockan 2300 — Till och med klockan 0800

Vilotid Datum 04/8 22

Från och med klockan 0300 — Till och med klockan 1715

Från och med klockan 1823 — Till och med klockan 0530

Vilotid Datum

Från och med klockan — Till och med klockan

Från och med klockan — Till och med klockan

Vilotidsrapport nr 173231

10. PB BCY46A.
Tidbok anträffad i mittkonsolen.
Bild: Pa Malmquist

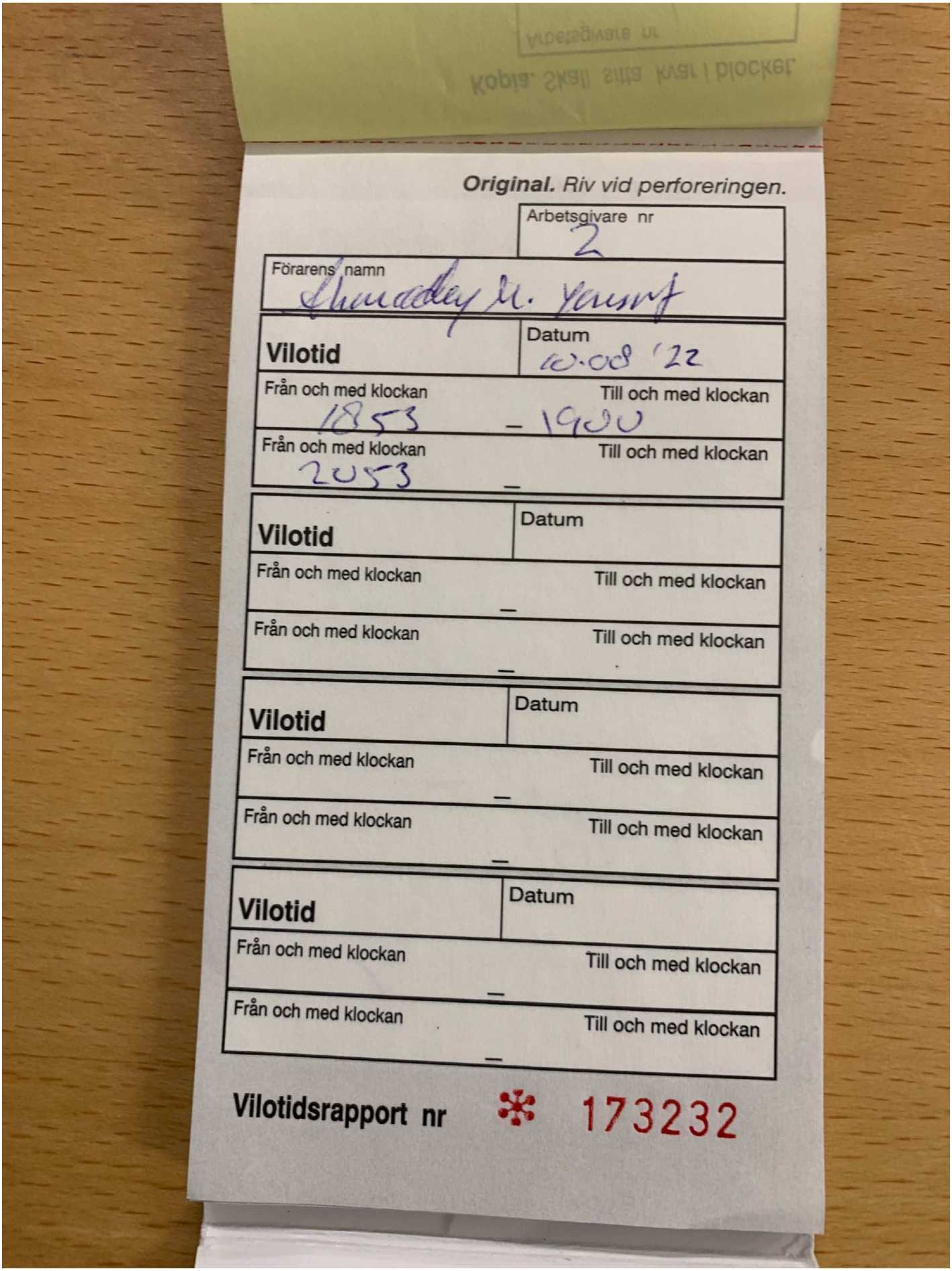

11. PB BCY46A.
Tidbok anträffad i mittkonsolen. Samma person som står på anställningsavtalet.
Bild: Pa Malmquist

12. PB BCY46A.
Mobiltelefon anträffad i mittkonsolen. Huawei.
Bild: Pa Malmquist

13. PB BCY46A.
Mobiltelefon anträffad i mittkonsolen. Huawei.
Bild: Pa Malmquist

14. PB BCY46A.
Översiktsbild tagen i motorhuvudet.
Bild: Pa Malmquist

15. PB BCY46A.
Översiktsbild tagen i motorhuvudet.
Bild: Pa Malmquist

16. PB BCY46A.
Chassinummer på fordonet.
Bild: Pa Malmquist

17. PB BCY46A.
Översiktsbild tagen i baksätet.
Bild: Pa Malmquist

18. PB BCY46A.
Översiktsbild tagen i bagageutrymmet,
Bild: Pa Malmquist

Region Mitt
Forensiska sektionen, Uppsala

751 81 UPPSALA

Datum
2022-11-18

Diarienummer
K1074918-22
5202/34408-22

Protokoll över fordonsundersökning

Inledande uppgifter

Undersökningen begärd av:	Anna Byhlin, Grova Brott 1 PO Uppsala
Anledning till undersökningen:	Fordonsundersökning av PB BCY42A efter anmälan om försök till mord. Spårsäkring och dokumentation.
Undersökningsansvarig: Medundersökare:	Kriminaltekniker Elena Jensén Polisassistent Jonatan Pettersson
Plats och tider för undersökningen:	Annexet Uppsala, uppställningsplats för elfordon. Undersökningen påbörjades den 29 september 2022 kl. 10:00 och avslutades den 29 september 2022 kl. 12:15.
Avspärrning och bevakning:	Ej aktuellt.
Övrig information:	Det som var känt före undersökningen var att det fanns en övervakningsfilm i vilken två personer sågs sitta i baksätet på BCY42A. I filmen sågs bland annat hur personen som satt på vänster baksäte vid upprepade gånger drog i handtaget till solfilmen i bildörrens fönster. Förutom chauffören personen i vänster baksäte sågs minst en person till i baksätet. Alla fotografier tagna vid undersökningen finns sparade i FILIP (FILer Inom Polisen). Ett urval av fotografierna används i detta protokoll. Bilderna i protokollet kan ha bearbetats digitalt. Det som i protokollet benämns med bokstäverna G och S, med efterföljande nummer, står för gods och spår som säkrats vid undersökningen. De finns förtecknade i materialförteckningen längst bak i protokollet.

Fordonsuppgifter

Registreringsnummer:	BCY42A
Land/landskod:	Sverige
Fordonstyp:	PB
Fabrikat, årsmodell, färg:	Toyota Camry, 2020, ljusbrun

Figur 1. PB BCY42A.

Figur 2. PB BCY42A.

Iakttagelser och undersökningar

Eventuellt DNA (S019-S060) säkrades från relevanta ytor i kupén på aktuellt fordon. Fingeravtrycksundersökning utfördes invändigt på bakdörrarnas glas. Fingeravtryck (S061) säkrades från insidan av det mindre fönstret i vänster bakdörr. I dörrfacket på samma dörr låg en snusdosa (G024).

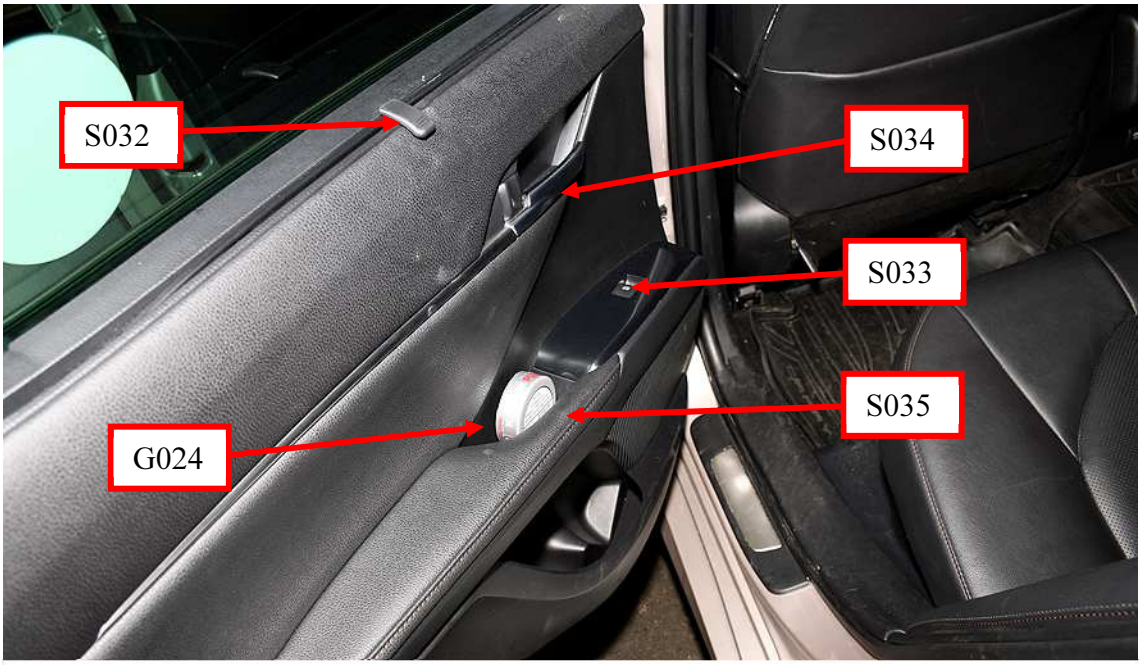

Figur 3. En del av vänster bakdörr och baksäte, där snusdosan (G024) och områden som topsades (S032-S035) är markerade med röda pilar.

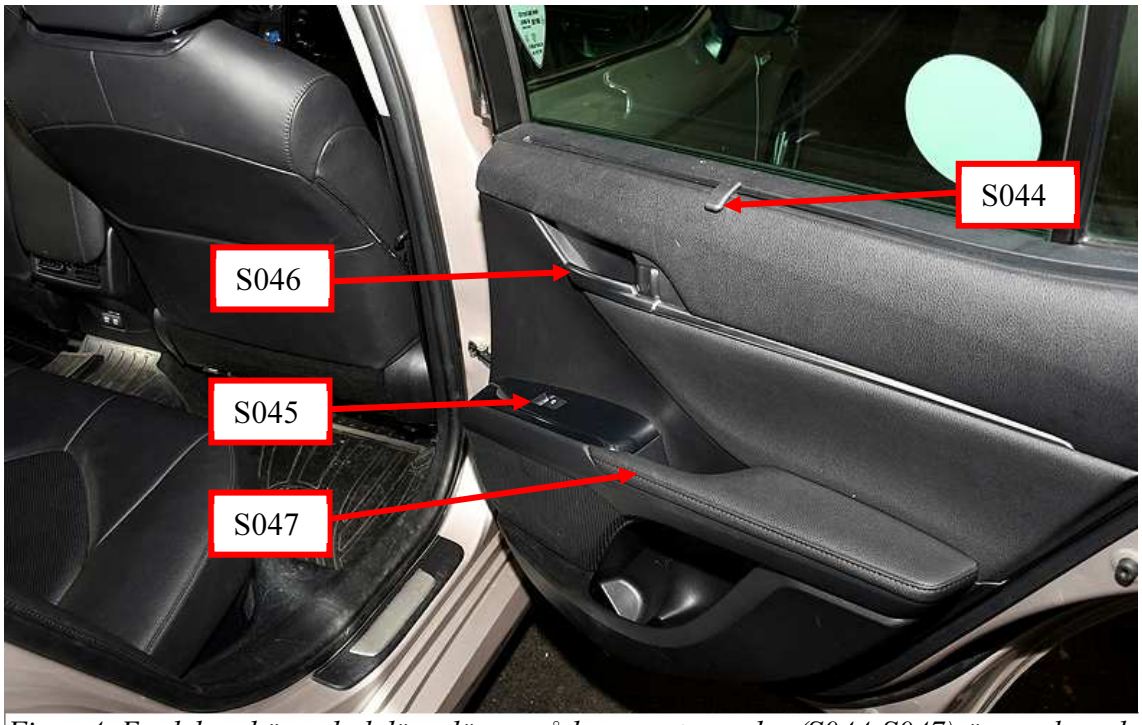

Figur 4. En del av höger bakdörr där områden som topsades (S044-S047) är markerade med röda pilar.

Undersökningsmetoder

- Fotodokumentation utfördes med digitalkamera.
- Fingeravtrycksundersökning utfördes genom pensling med kolpulver. Fingeravtrycken säkrades med tejp.
- Spår för DNA-analys har säkrats med tops.

Sammanställning av undersökningar och resultat[1]

- Tops med eventuellt DNA säkrades från relevanta ytor i kupén och skickades till NFC (Nationellt Forensiska Centrum) i Linköping.

  Utdrag ur redovisning från NFC avseende S032, tops från handtaget på solfilmen i vänster bakruta:
  ”Resultaten talar extremt starkt för att huvuddelen av DNA:t kommer från Pa Alieu Bojang (Grad +4), om man bortser från möjligheten att det kommer från en nära släkting.
  Resultaten talar extremt starkt för att del av DNA:t i den mindre delen kommer från Ahmadey Yusuf (Grad +4), om man bortser från möjligheten att det kommer från en nära släkting.

  Utdrag ur redovisning fån NFC avseende S045, tops från fönsterknappen i höger bakdörr:
  ”Resultaten talar extremt starkt för att del av DNA:t kommer från Pa Alieu Bojang (Grad +4), om man bortser från möjligheten att det kommer från en nära släkting.
  Resultaten talar extremt starkt för att del av DNA:t kommer från Rayan Abou Seif (Grad +4), om man bortser från möjligheten att det kommer från en nära släkting.”

- Fingeravtryck säkrades från insidan av vänster bakruta och skickades till NFC i Linköping. Utdrag ur redovisning från NFC avseende fingeravtryck S061:
  *”**Inte användbart** för jämförelse”*

Analys och slutsats

Resultaten från NFC ger **starkt stöd** för att Pa Alieu Bojang och Ahmadey Yusuf har varit i kontakt med handtaget på solfilmen i det vänstra baksätet på PB BCY42A.

Resultaten från NFC ger **starkt stöd** för att Pa Alieu Bojang och Rayan Abou Seif har varit i kontakt med fönsterknappen på dörren i det högra baksätet på PB BCY42A.

[1] Samtliga redovisningar och resultat från forensisk sektion, avdelning, t.ex. Nationellt Forensiskt Centrum (NFC), annan sakkunnig eller annan myndighet, finns i sin helhet i separata redovisningar.

Materialförteckning

Gods

Material-märkning	Beslagsnr	Beskrivning	Platsbeskrivning	Materialhantering	Tillvarataget av
5202/34408-22/G024		Snusdosa Kaliber Plus vit stark	I dörrfacket vänster bakdörr, BCY42A.	NFC Linköping	Elena Jensén

Spår

Material-märkning	Beskrivning	Platsbeskrivning	Materialhantering	Säkrat av
5202/34408-22/S019	Tops med eventuellt DNA	Ratten, vänster sida, i BCY42A	NFC Linköping	Jonatan Pettersson
5202/34408-22/S020	Tops med eventuellt DNA	Ratten, höger sida, i BCY42A	NFC Linköping	Jonatan Pettersson
5202/34408-22/S021	Tops med eventuellt DNA	Växelspak i BCY42A	NFC Linköping	Jonatan Pettersson
5202/34408-22/S022	Tops med eventuellt DNA	Startknapp i BCY42A	NFC Linköping	Jonatan Pettersson
5202/34408-22/S023	Tops med eventuellt DNA	Inre dörröppnare, förarplats, i BCY42A	NFC Linköping	Jonatan Pettersson
5202/34408-22/S024	Tops med eventuellt DNA	Fönsterknappspanelen förarplats i BCY42A	NFC Linköping	Jonatan Pettersson
5202/34408-22/S025	Tops med eventuellt DNA	Bältespänne förarplats i BCY42A	NFC Linköping	Jonatan Pettersson
5202/34408-22/S026	Tops med eventuellt DNA	Bältesknappen, förarplats i BCY42A	NFC Linköping	Jonatan Pettersson
5202/34408-22/S027	Tops med eventuellt DNA	Insidan av framrutan vid förarplatsen i BCY42A	NFC Linköping	Jonatan Pettersson
5202/34408-22/S028	Tops med eventuellt DNA	Nackstöd framsida, förarplats i BCY42A	NFC Linköping	Jonatan Pettersson
5202/34408-22/S029	Tops med eventuellt DNA	Nackstöd baksida, förarplats i BCY42A	NFC Linköping	Jonatan Pettersson
5202/34408-22/S030	Tops med eventuellt DNA	Färdskrivare/GPS, i BCY42A	NFC Linköping	Jonatan Pettersson
5202/34408-22/S031	Tops med eventuellt DNA	Kvittoskrivare display, i BCY42A	NFC Linköping	Jonatan Pettersson
5202/34408-22/S032	Tops med eventuellt DNA	Handtaget på solfilmen, vänster bakruta, BCY42A	NFC Linköping	Jonatan Pettersson
5202/34408-22/S033	Tops med eventuellt DNA	Fönsterknapp, vänster bakdörr, BCY42A	NFC Linköping	Jonatan Pettersson
5202/34408-22/S034	Tops med eventuellt DNA	Dörröppnare insida, vänster bakdörr, BCY42A	NFC Linköping	Jonatan Pettersson
5202/34408-22/S035	Tops med eventuellt DNA	Dörrhandtag insida vänster bakdörr, BCY42A	NFC Linköping	Jonatan Pettersson
5202/34408-22/S036	Tops med eventuellt DNA	Bältespänne vänster baksäte, BCY42A	NFC Linköping	Jonatan Pettersson

Material-märkning	Beskrivning	Platsbeskrivning	Materialhantering	Säkrat av
5202/34408-22/S037	Tops med eventuellt DNA	Bältesknappen vänster baksäte, BCY42A	NFC Linköping	Jonatan Pettersson
5202/34408-22/S038	Tops med eventuellt DNA	Framsidan av nackstödet, vänster baksäte, BCY42A	NFC Linköping	Jonatan Pettersson
5202/34408-22/S039	Tops med eventuellt DNA	Handtaget ovanför vänster bakdörr, BCY42A	NFC Linköping	Jonatan Pettersson
5202/34408-22/S040	Tops med eventuellt DNA	Övre delen av det öppningsbara fönsterglaset i vänster bakdörr, insida, BCY42A	NFC Linköping	Jonatan Pettersson
5202/34408-22/S041	Tops med eventuellt DNA	Övre delen av det öppningsbara fönsterglaset i vänster bakdörr, utsida, BCY42A	NFC Linköping	Jonatan Pettersson
5202/34408-22/S042	Tops med eventuellt DNA	Bältespännet mittenplatsen i baksätet BCY42A	NFC Linköping	Jonatan Pettersson
5202/34408-22/S043	Tops med eventuellt DNA	Bältesknappen mittenplatsen i baksätet BCY42A	NFC Linköping	Jonatan Pettersson
5202/34408-22/S044	Tops med eventuellt DNA	Handtaget på solfilmen, höger bakdörr, BCY42A	NFC Linköping	Jonatan Pettersson
5202/34408-22/S045	Tops med eventuellt DNA	Fönsterknapp, höger bakdörr, BCY42A	NFC Linköping	Jonatan Pettersson
5202/34408-22/S046	Tops med eventuellt DNA	Dörröppnare insida, höger bakdörr, BCY42A	NFC Linköping	Jonatan Pettersson
5202/34408-22/S047	Tops med eventuellt DNA	Dörrhandtag insida, höger bakdörr, BCY42A	NFC Linköping	Jonatan Pettersson
5202/34408-22/S048	Tops med eventuellt DNA	Bältespänne, höger baksäte, BCY42A	NFC Linköping	Jonatan Pettersson
5202/34408-22/S049	Tops med eventuellt DNA	Bältesknapp, höger baksäte, BCY42A	NFC Linköping	Jonatan Pettersson
5202/34408-22/S050	Tops med eventuellt DNA	Framsidan av nackstödet, höger baksäte, BCY42A	NFC Linköping	Jonatan Pettersson
5202/34408-22/S051	Tops med eventuellt DNA	Handtaget ovanför höger bakdörr, BCY42A	NFC Linköping	Jonatan Pettersson
5202/34408-22/S052	Tops med eventuellt DNA	Fönsterknapp främre passagerardörr, BCY42A	NFC Linköping	Jonatan Pettersson
5202/34408-22/S053	Tops med eventuellt DNA	Dörröppnare insida främre passagerardörr, BCY42A	NFC Linköping	Jonatan Pettersson

Material-märkning	Beskrivning	Platsbeskrivning	Materialhantering	Säkrat av
5202/34408-22/S054	Tops med eventuellt DNA	Dörrhandtag insida främre passagerardörr, BCY42A	NFC Linköping	Jonatan Pettersson
5202/34408-22/S055	Tops med eventuellt DNA	Bältespänne främre passagerarsäte, BCY42A	NFC Linköping	Jonatan Pettersson
5202/34408-22/S056	Tops med eventuellt DNA	Bältesknapp främre passagerarsäte, BCY42A	NFC Linköping	Jonatan Pettersson
5202/34408-22/S057	Tops med eventuellt DNA	Panelen framför främre passagerarsäte, BCY42A	NFC Linköping	Jonatan Pettersson
5202/34408-22/S058	Tops med eventuellt DNA	Framsidan av nackstödet främre passagerarsäte, BCY42A	NFC Linköping	Jonatan Pettersson
5202/34408-22/S059	Tops med eventuellt DNA	Baksidan av nackstödet främre passagerarsäte, BCY42A	NFC Linköping	Jonatan Pettersson
5202/34408-22/S060	Tops med eventuellt DNA	Handtaget ovanför främre passagerardörr, BCY42A	NFC Linköping	Jonatan Pettersson
5202/34408-22/S061	Fingeravtryck	Lilla glasrutan i vänster bakdörr, BCY42A	NFC Linköping	Elena Jensén

Elena Jensén
Kriminaltekniker

Polisen

PROTOKOLL

Datum

2022-10-27

Diarienr (åberopas) 5000-K1119050-22
samt 5000-K1074918-22

Polismyndigheten
RC3 Mitt
Internetinhämtning

Genomsökning på distans / en.aika168.com

Inledande uppgifter

Undersökningen begärd av	Kammaråklagare Elin Blank
Anledning till undersökningen	Beslut om genomsökning på distans. Avläsningsbart informationssystem: Elektronisk kommunikationsutrustning/kommunikations- eller lagringstjänst. Syfte: För att söka efter handlingar som kan ha betydelse för utredning om brott/för att söka efter handlingar som kan ha betydelse för utredning om utvidgat förverkande.
Ansvarig Internetinhämtare	U0019449
Tid för undersökningen	2022-10-20 15:00-15:11 2022-10-24 10:16-10:30 2022-10-26 07:59-09:08
Övrig information	Inloggning för GPS-puckar av två taxibilar

Uppdrag

Genomsökningen syftar till att säkra det material som finns över två bilar, BCY42A och PFO613, som är använda vid ett misstänkt rekognisation mellan den 9–12/9 samt den 13–14/9. PFO613 används den 22–23/9 vid en skjutning i Jordbro Centrum. Skjutningen sker kl. 06:23. Samtlig GPS-information önskas exporterad för 22–23/9 hela dygn. Ifall det inte går att exportera allt, önskar beställaren dessa datums GPS-loggar exporterade från båda bilarna. Datum och tidpunkter för stopp är extra viktiga.

Under den första inloggningen på kontot BCY42A inkommer nytt direktiv kl.15:09 gällande utökning av datum. Inspelningen avbryts och undertecknad loggar ut från kontot. Det nya direktivet av inhämtning är mellan 12/8–23/9–2022.

Undertecknad tillsammans med en kollega provar att logga in på nytt 2022-10-24, dock får vi meddelandet ”Fel lösenord” på bägge kontona och kommer inte åt materialet.

Utredaren kontrollerar om det är bytt lösenord vilket det inte är. Ny inloggning sker 2022-10-26 som lyckas. Genomsökningen har filmats av.

Sammanfattning

Aika är en molnbaserad programvara utformad för företag med fordon, logistik och biluthyrning. Det är en Internet- och mobilbaserad GPS-spårningsplattform.

Genomsökningen på distans har utförts på internetsidan ”en.aik168.com” på två olika konton, BCY42A samt PFO613.

Det finns en karta där man ser färdvägen av fordonet med GPS. Den har inte spelats in, då filmen skulle bli väldigt lång enligt de datumdirektiven som undertecknad fått från Åklagaren.

Undertecknad har via hemsidan kopierat ner GPS-koordinater i Excelformat som därefter har redovisats till utredaren. På kontot PFO613 finns flera dagar där det inte har registrerats några GPS-positioner. Vid inspelning av BCY42A blev utredaren tvingad att avbryta inspelningen då problem uppstod med att ladda ner Excelfilerna. Omstart av inspelningen gjordes så snart undertecknad löst problemet.

U0019449
Västerås den 27 oktober 2022

Polisen

Tjänsteanteckning

GPS-rutt BCY42A - dokument med stopp

Signerad av

Signerad datum

Enhet
Region Mitt, Teknikspaning 3 Rgn Mitt

Diarienr
5000-K1074918-22

Uppgiftslämnare	Datum	Tid
Wilund, Lina	2022-10-12	08:52

Beslag verkställt
Nej

Material för analys
Nej

Inträffat på

Adress

Inträffat mellan
2022-09-13
och
2022-09-14

Platsbeskrivning

Mottaget

Mottaget datum

Tid

Sätt på vilket uppgift lämnats

Upprättad av
Lina Wilund

Uppgiften avser
Powerpoint över stopp som taxin gjort före och efter brottet.

Uppgift

Powerpoint dokument framtaget ur Geotime-fil som visar de stopp som BCY42A har gjort före och efter brottet den 14 september.
Start från 20:00 den 13 september till 08:31 den 14 september.
Geotime-filen bygger på GPS data inhämtad från taxiägarens system över BCY42A's färdväg som sedan lagts in i Geotime av Patrik Larsson.

GeoTime® Report

Generated Thu Oct 06 13:06:06 CEST 2022

BCY42A Stopp före och efter, 2022-10-12 08:52 diarienr: 5000-K1074918-22
758

- 20:00 Tenstavägen 92
- 20:16 Vintergatan 3
- 20:36-20:48 Råsundavägen
- 20:50-20:59 Slottsvägen/Råsundavägen
- 20:21-21:29 Kronometergränd/Bidevindsgränd
- 21:30-21:48 Vega allé 2
- 22:06 - OKQ8 Partihallarna
- 22:18-22:40 Hagsätra torg
- 22:42-22:49 Rågsvedscentrum
- 22:52-00:17 Lillhagsvägen 35
- 00:25-00:40 McDonalds Sköndal
- 00:55-01:04 Bäverdammsgränd, Rågsved
- 01:20-01:26 Kronometersgränd, Bidevindsgränd
- 01:49-01:59 Cirkel K Solna
- Nu går färden mot Uppsala
- 02:45-02:56 Österplan
- 02:58-03:00 Cirkel K Svartbäcken
- 03:02-03:05 VästraJärnvägsgatan 13
- 03:08-03:12 Ynglingagatan
- 03:14-03:15 Ynglingagatan igen
- 03:19-03:36 Uppsala musikskola
- 03:40-04:41 Ynglingagatan/Swedenborgsgatan
- 04:46 - 05:05 Takpannegatan
- 05:10-05:12 OKQ8 Svartbäcksgatan
- 05:22-05:26 Ynglingagatan
- 05:27-05:30 Domarringens skola
- 05:36-05:38 St Persgatan
- Sen går färden till Stockholm
- 06:29-06:30 S:t Martins gymnasium Smidesvägen
- 06:31-06:34 Circle K Råsunda
- 06:39-06:56 Vintergatan/Prästgårdsgatan
- 07:13-07:15 Värtahamnen
- 07:37-07:40 Rågsvedsvägen 95, Bjursätra,
- 07:53-07:54 Rågsvedsvägen 95, Bjursätra
- 08:31 Tenstavägen 92

BCY42A Stopp före och efter, 2022-10-12 08:52 diarienr: 5000-K1074918-22

20:00 Tenstavägen 92

BCY42A Stopp före och efter, 2022-10-12 08:52 diarienr: 5000-K1074918-22
760

20:16 Vintergatan 3

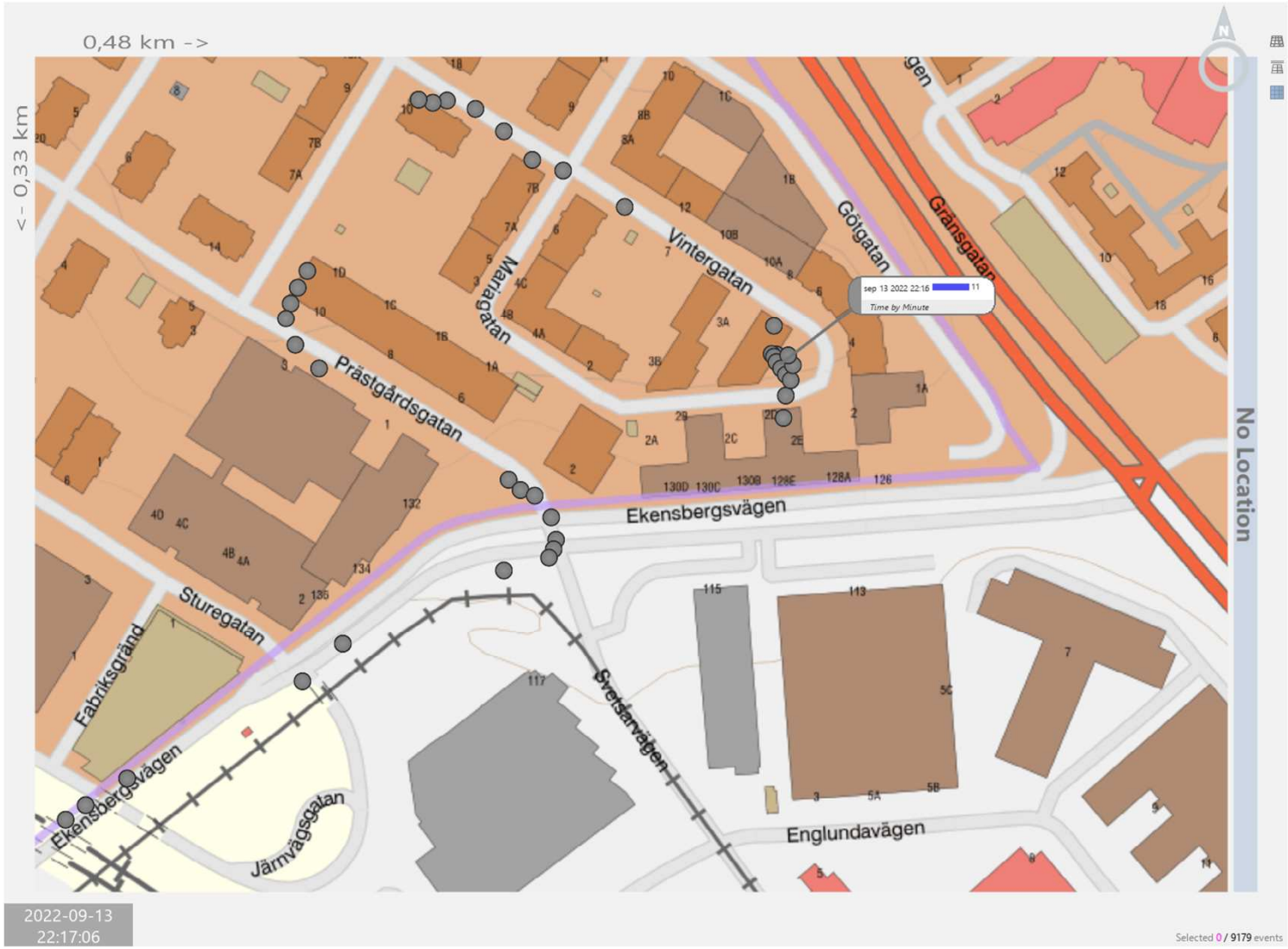

BCY42A Stopp före och efter, 2022-10-12 08:52 diarienr: 5000-K1074918-22
761

20:36-20:48 Råsundavägen

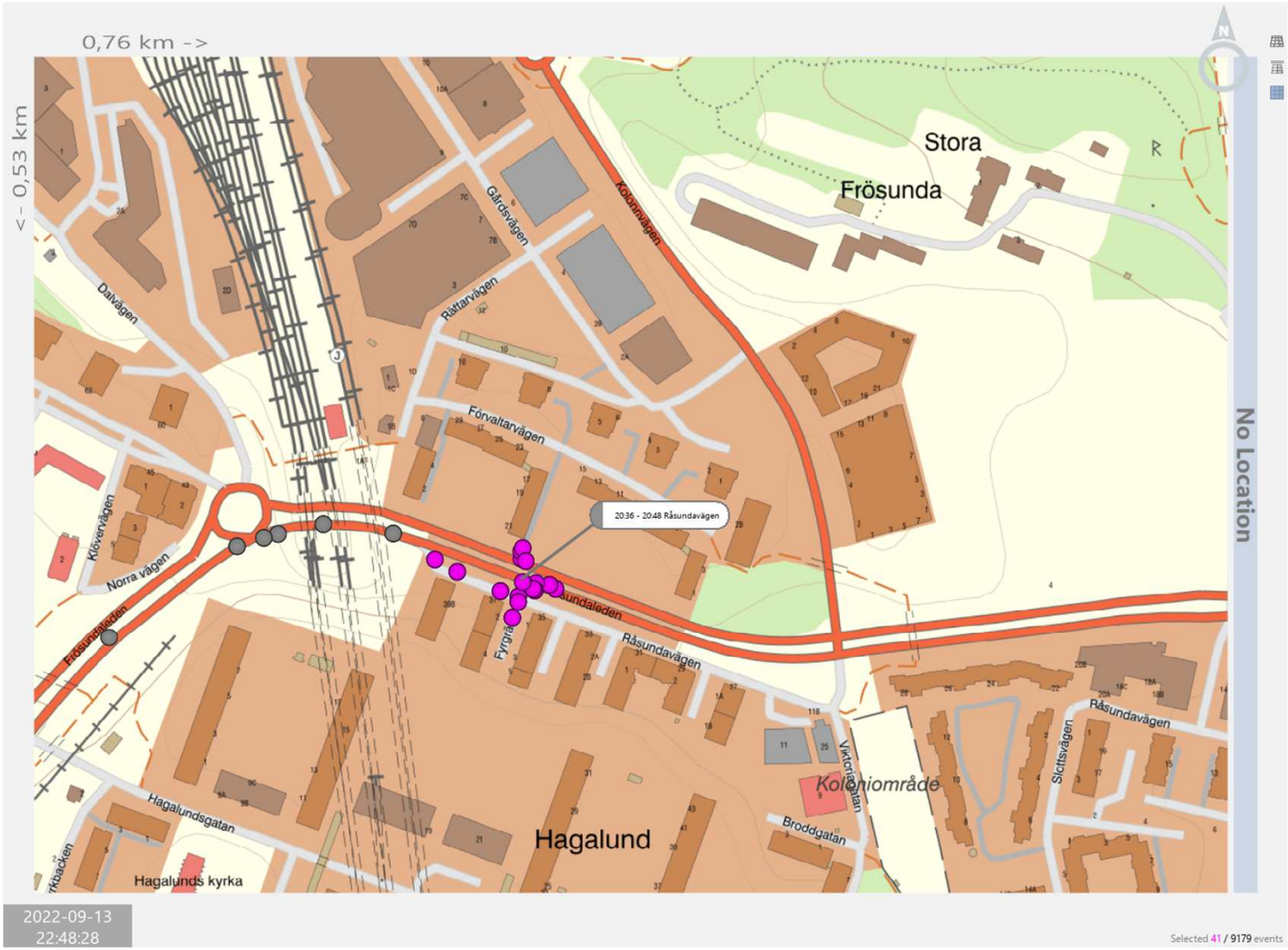

BCY42A Stopp före och efter, 2022-10-12 08:52 diarienr: 5000-K1074918-22
762

20:50-20:59 Slottsvägen/Råsundavägen

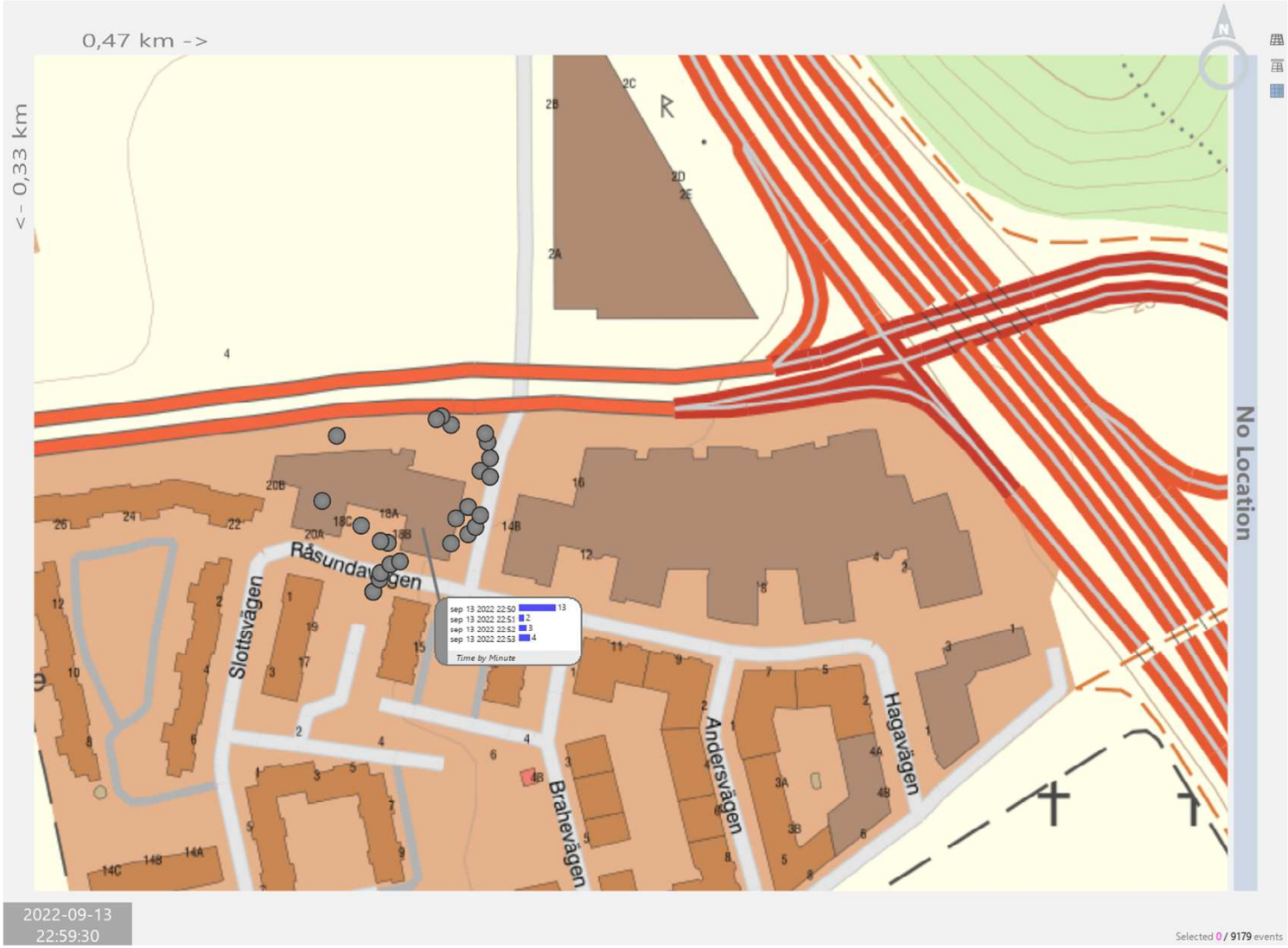

BCY42A Stopp före och efter, 2022-10-12 08:52 diarienr: 5000-K1074918-22
763

20:21-21:29
Kronometergränd/Bidevindsgränd

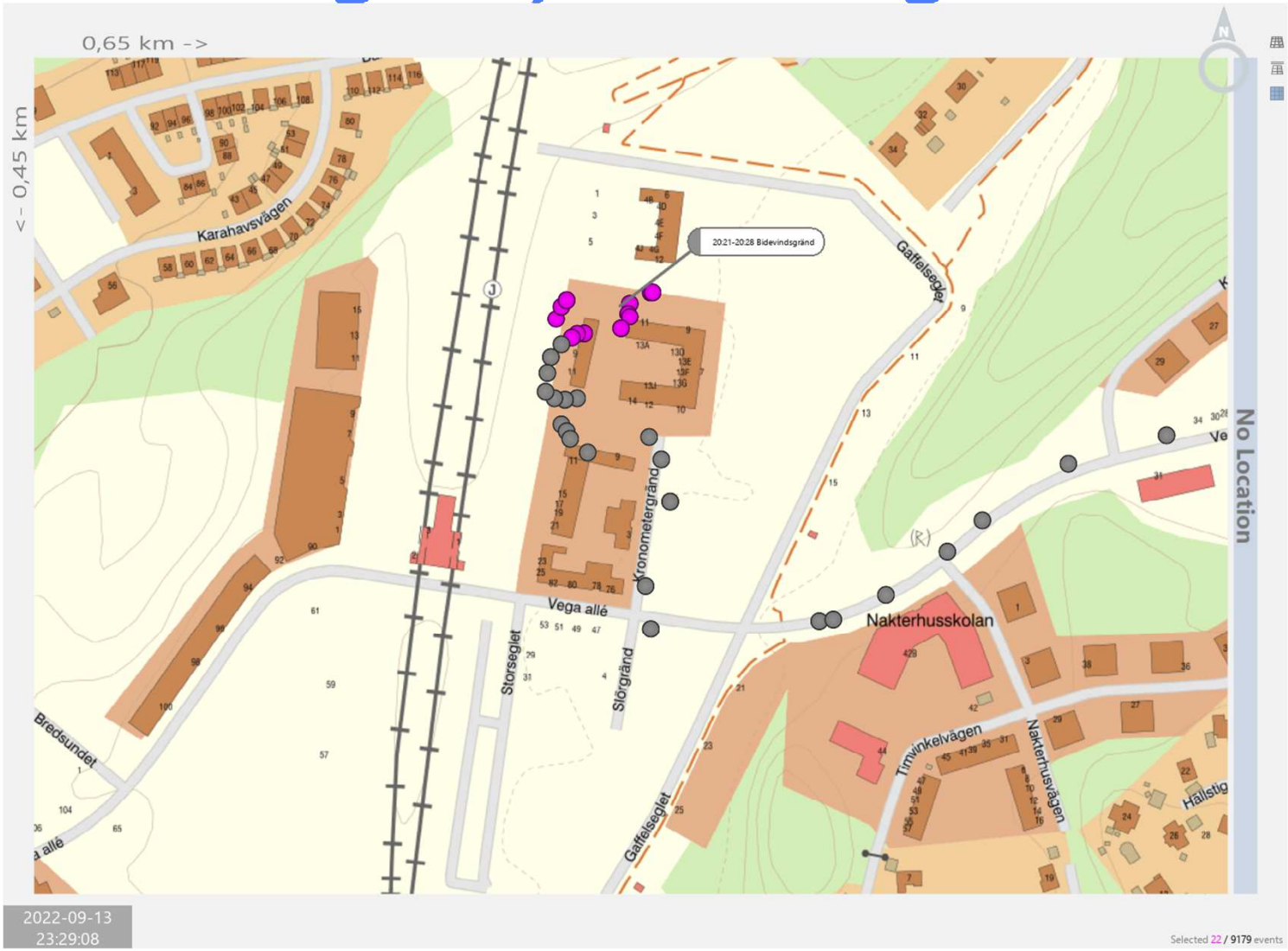

BCY42A Stopp före och efter, 2022-10-12 08:52 diarienr: 5000-K1074918-22

21:30-21:48 Vega allé 2

BCY42A Stopp före och efter, 2022-10-12 08:52 diarienr: 5000-K1074918-22
765

22:06 - OKQ8 Partihallarna

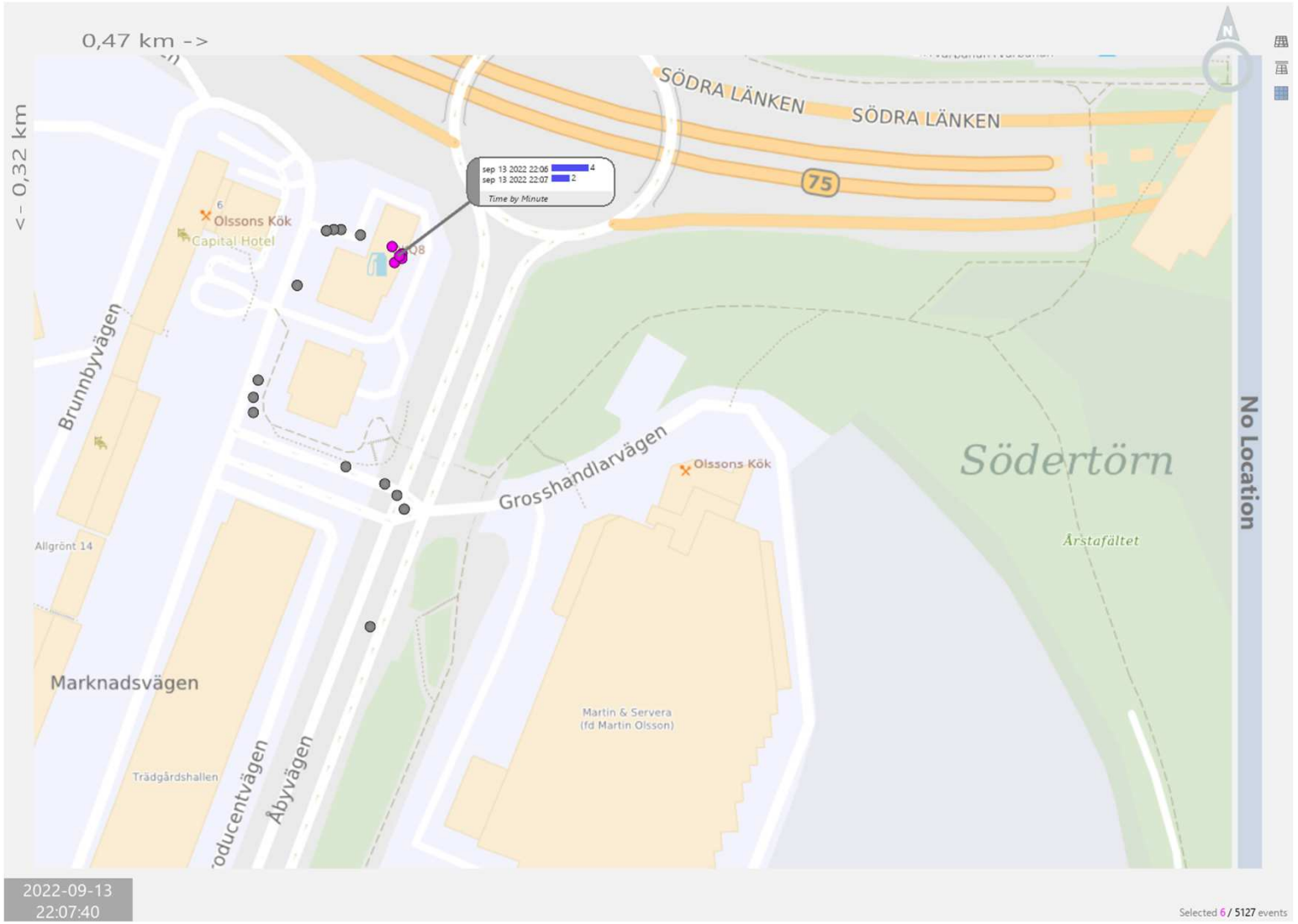

BCY42A Stopp före och efter, 2022-10-12 08:52 diarienr: 5000-K1074918-22
766

22:18-22:40 Hagsätra torg

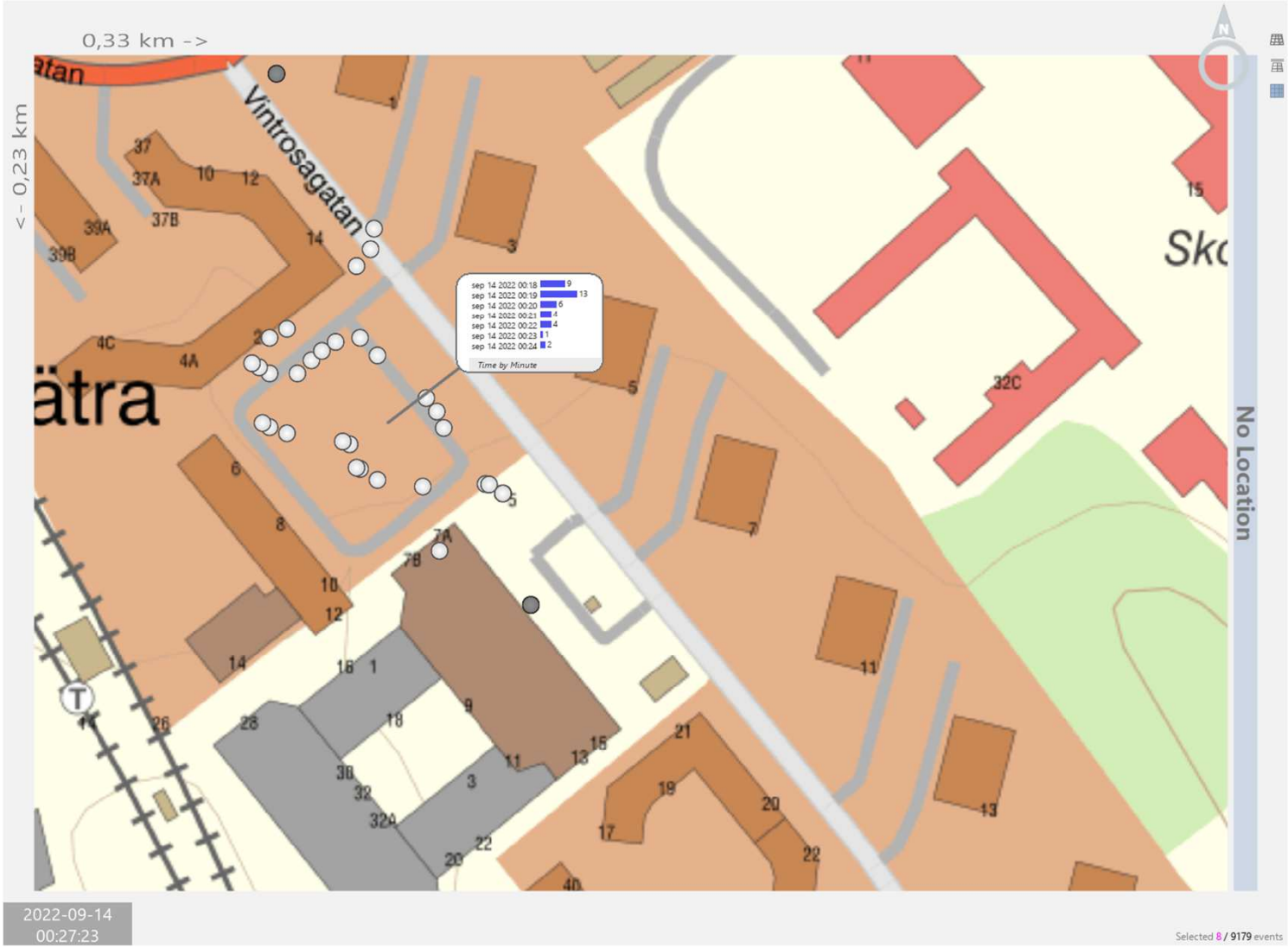

BCY42A Stopp före och efter, 2022-10-12 08:52 diarienr: 5000-K1074918-22
767

22:42-22:49 Rågsvedscentrum

BCY42A Stopp före och efter, 2022-10-12 08:52 diarienr: 5000-K1074918-22

22:52-00:17 Lillhagsvägen 35

BCY42A Stopp före och efter, 2022-10-12 08:52 diarienr: 5000-K1074918-22
769

00:25-00:40 McDonalds Sköndal

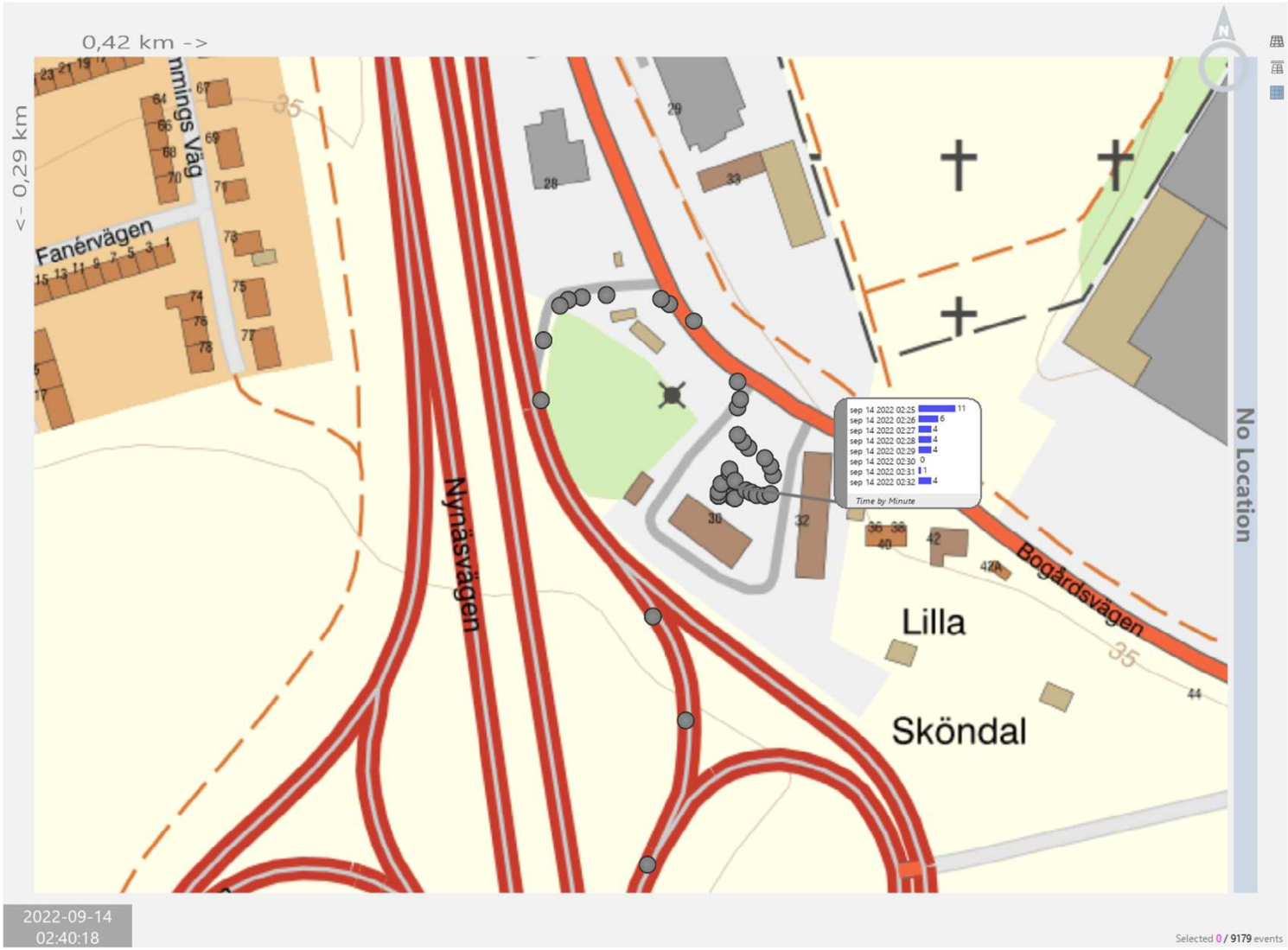

BCY42A Stopp före och efter, 2022-10-12 08:52 diarienr: 5000-K1074918-22

00:55-01:04 Bäverdammsgränd, Rågsved

BCY42A Stopp före och efter, 2022-10-12 08:52 diarienr: 5000-K1074918-22
771

01:20-01:26 Kronometersgränd, Bidevindsgränd

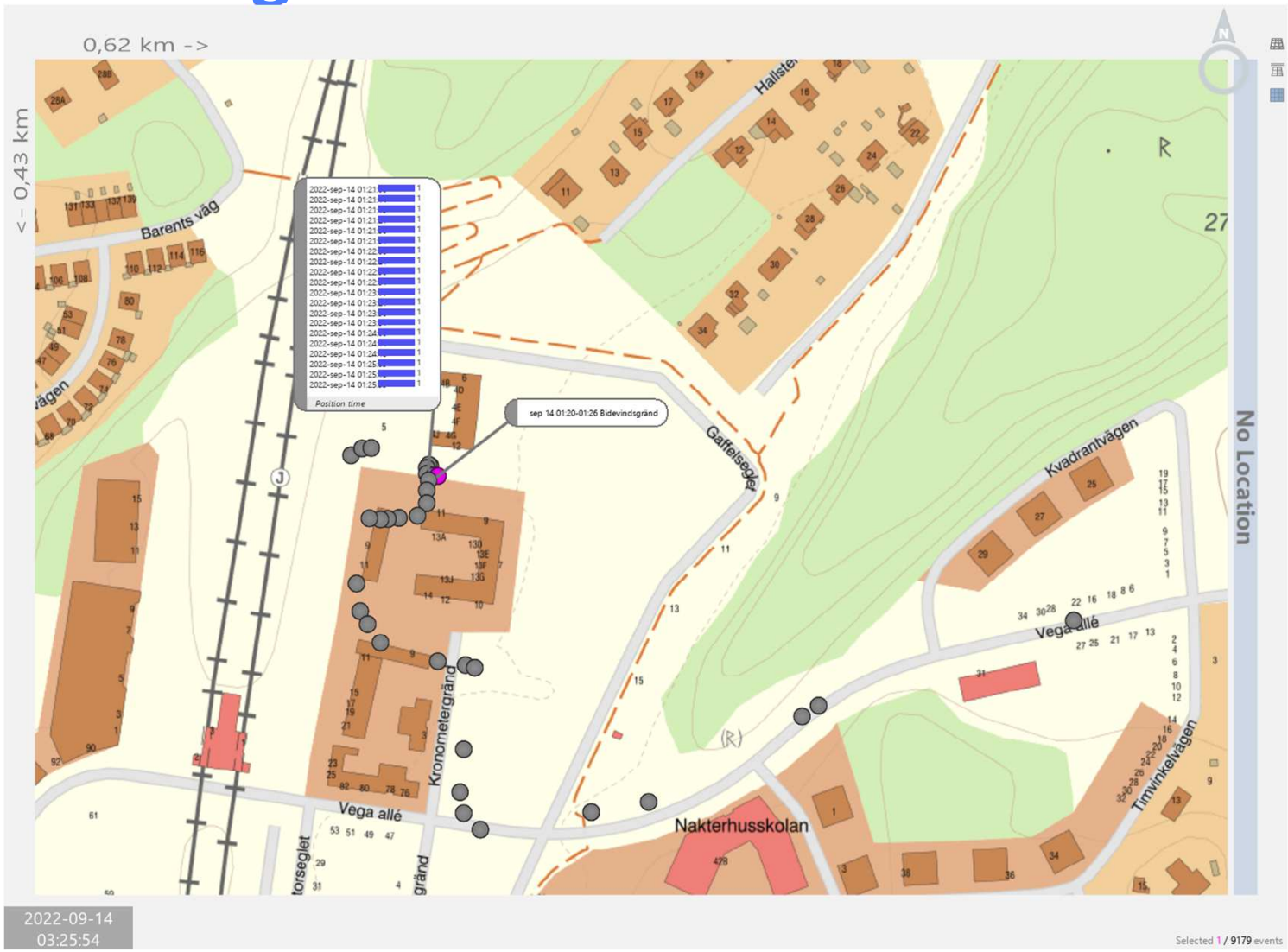

BCY42A Stopp före och efter, 2022-10-12 08:52 diarienr: 5000-K1074918-22

01:49-01:59 Cirkel K Solna

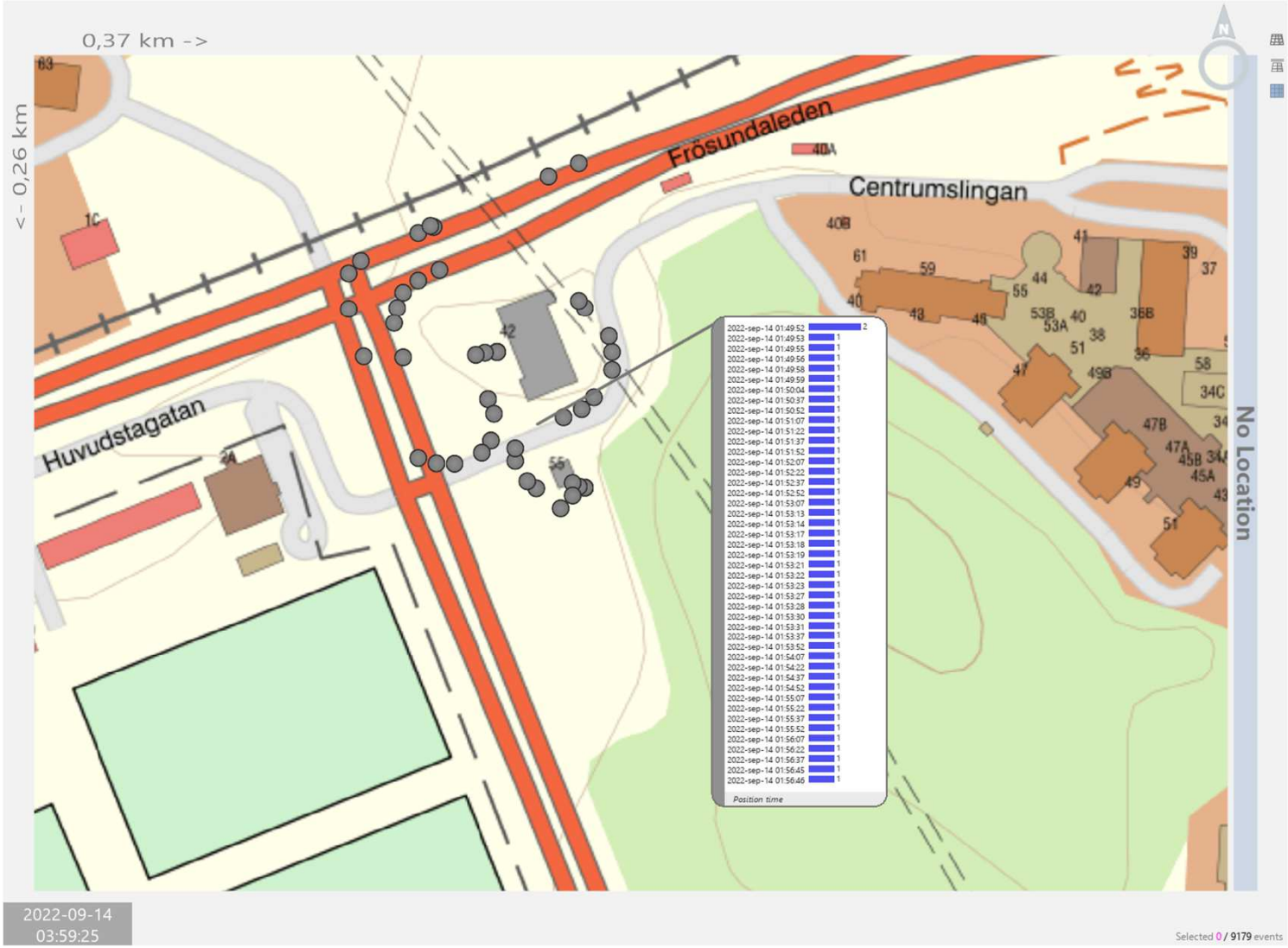

BCY42A Stopp före och efter, 2022-10-12 08:52 diarienr: 5000-K1074918-22
773

02:45-02:56 Österplan

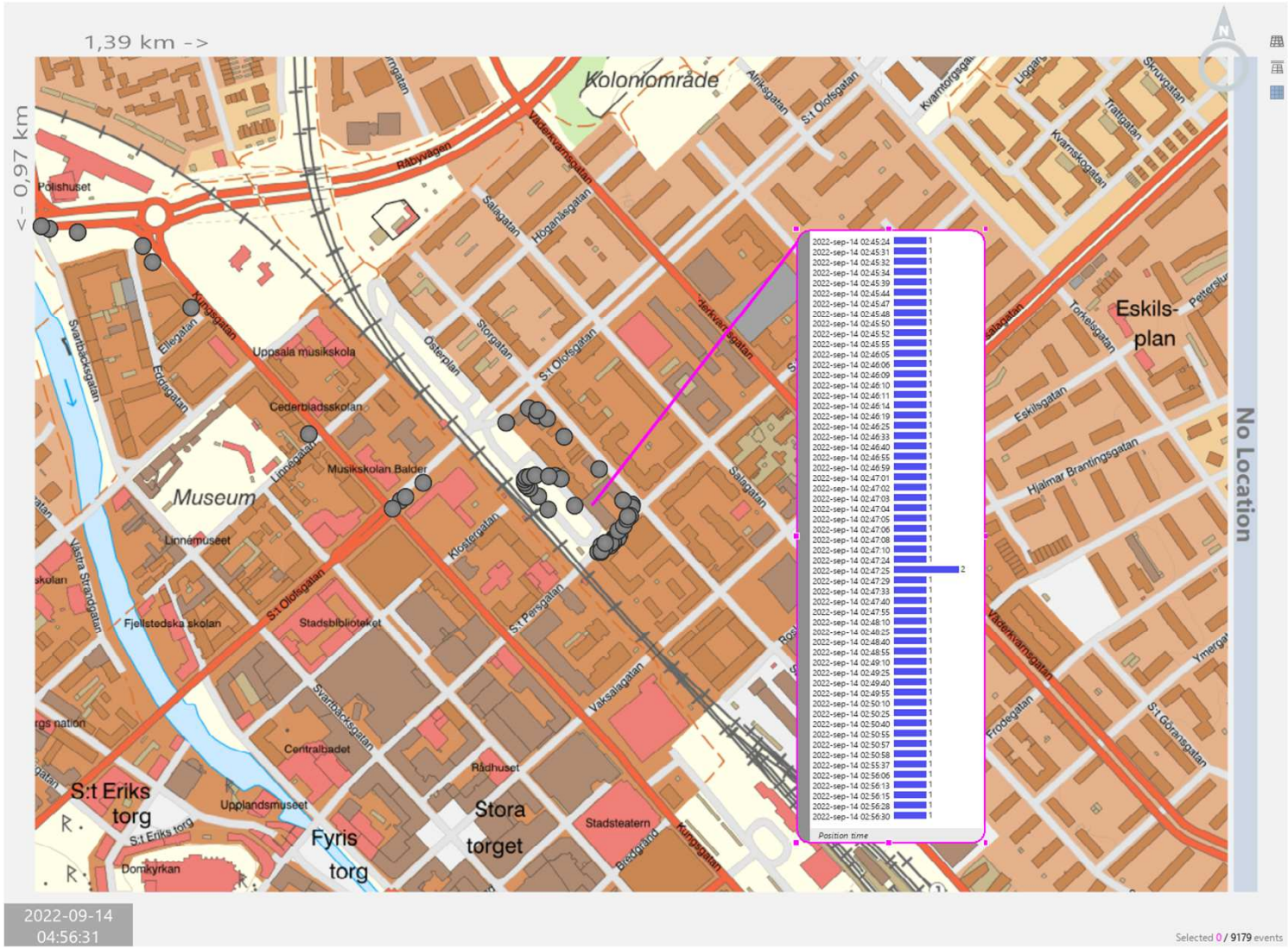

BCY42A Stopp före och efter, 2022-10-12 08:52 diarienr: 5000-K1074918-22
774

02:58-03:00 Cirkel K Svartbäcken

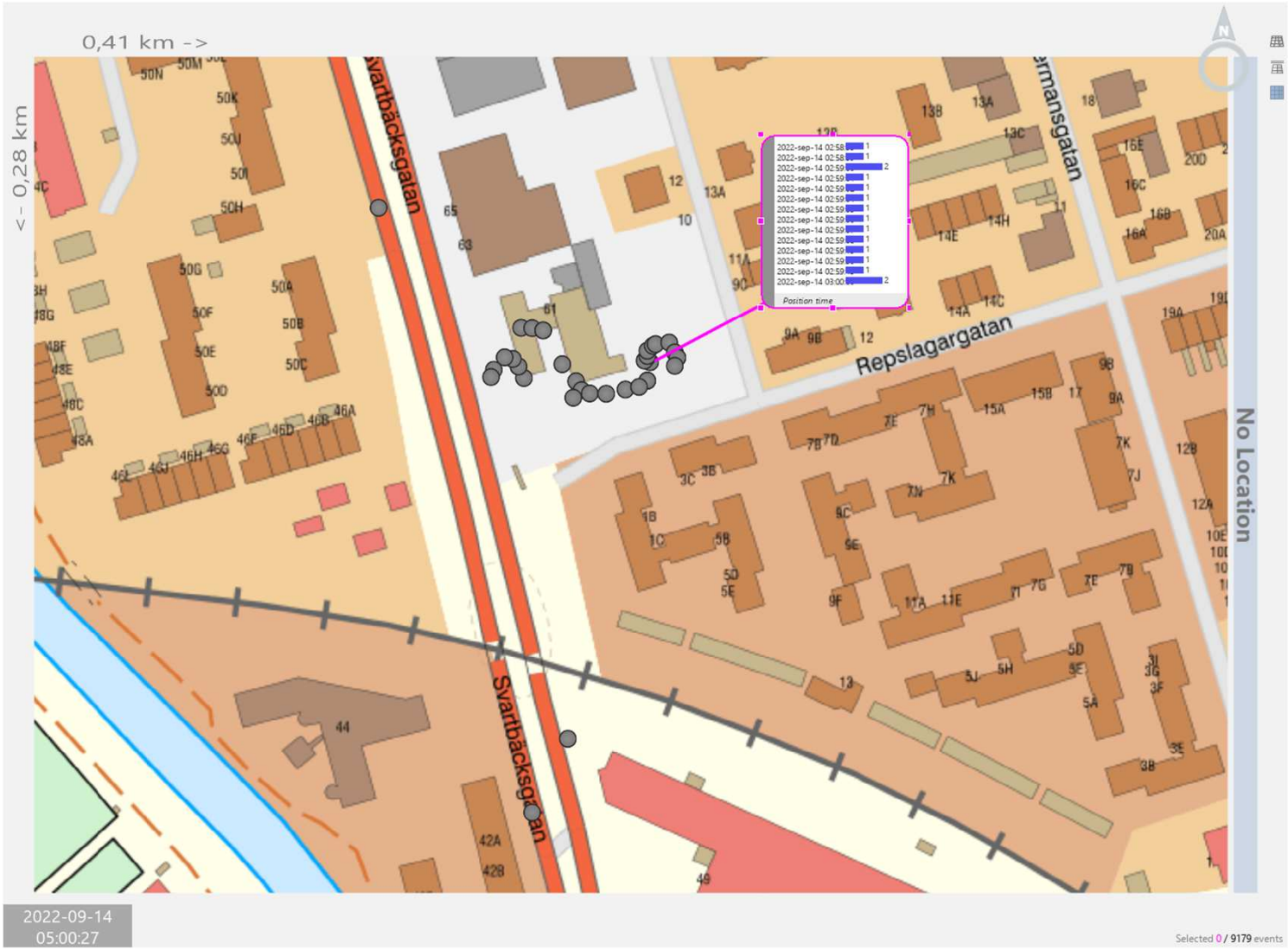

BCY42A Stopp före och efter, 2022-10-12 08:52 diarienr: 5000-K1074918-22
775

03:02-03:05 VästraJärnvägsgatan 13

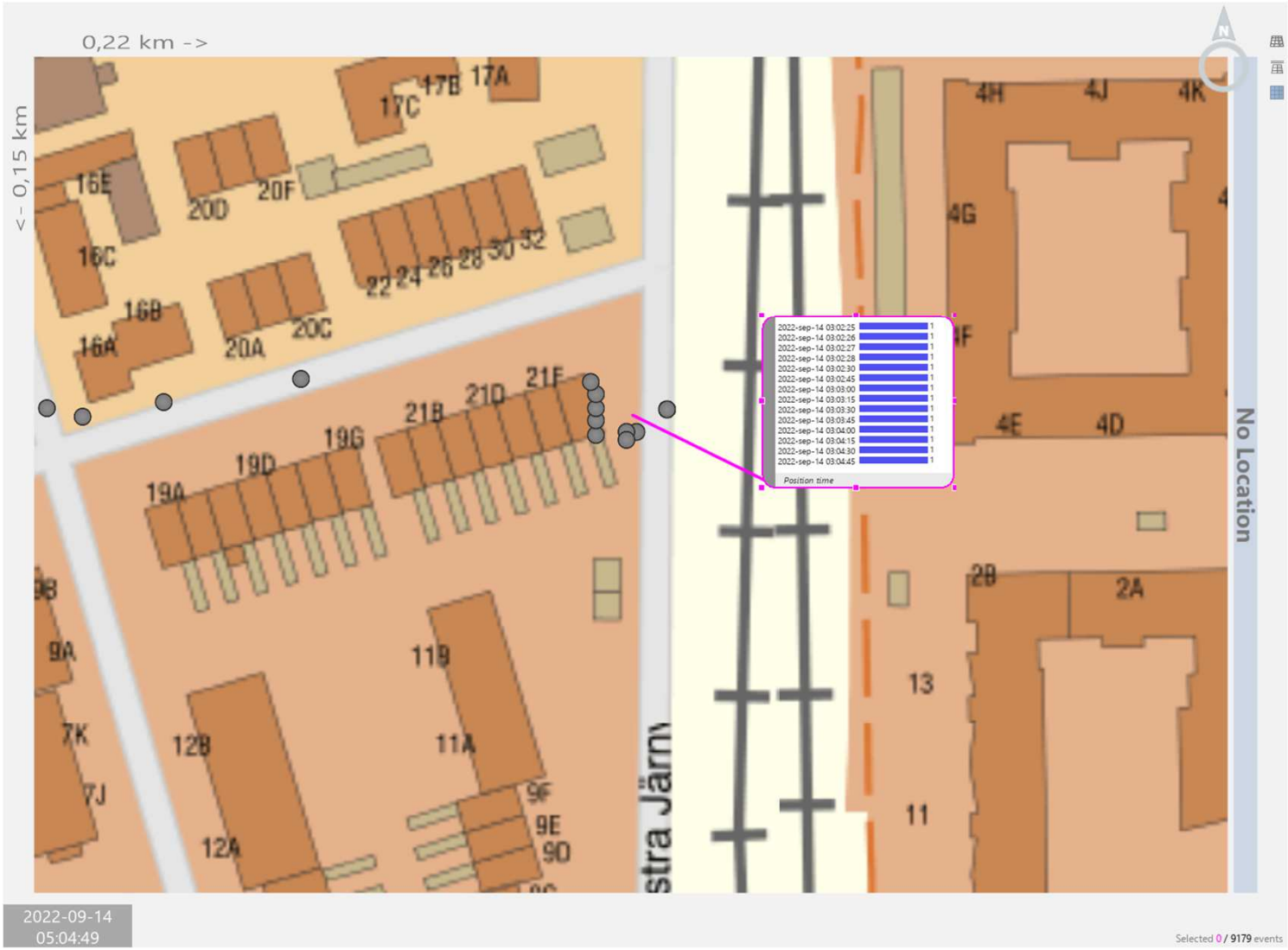

BCY42A Stopp före och efter, 2022-10-12 08:52 diarienr: 5000-K1074918-22
776

03:08-03:12 Ynglingagatan

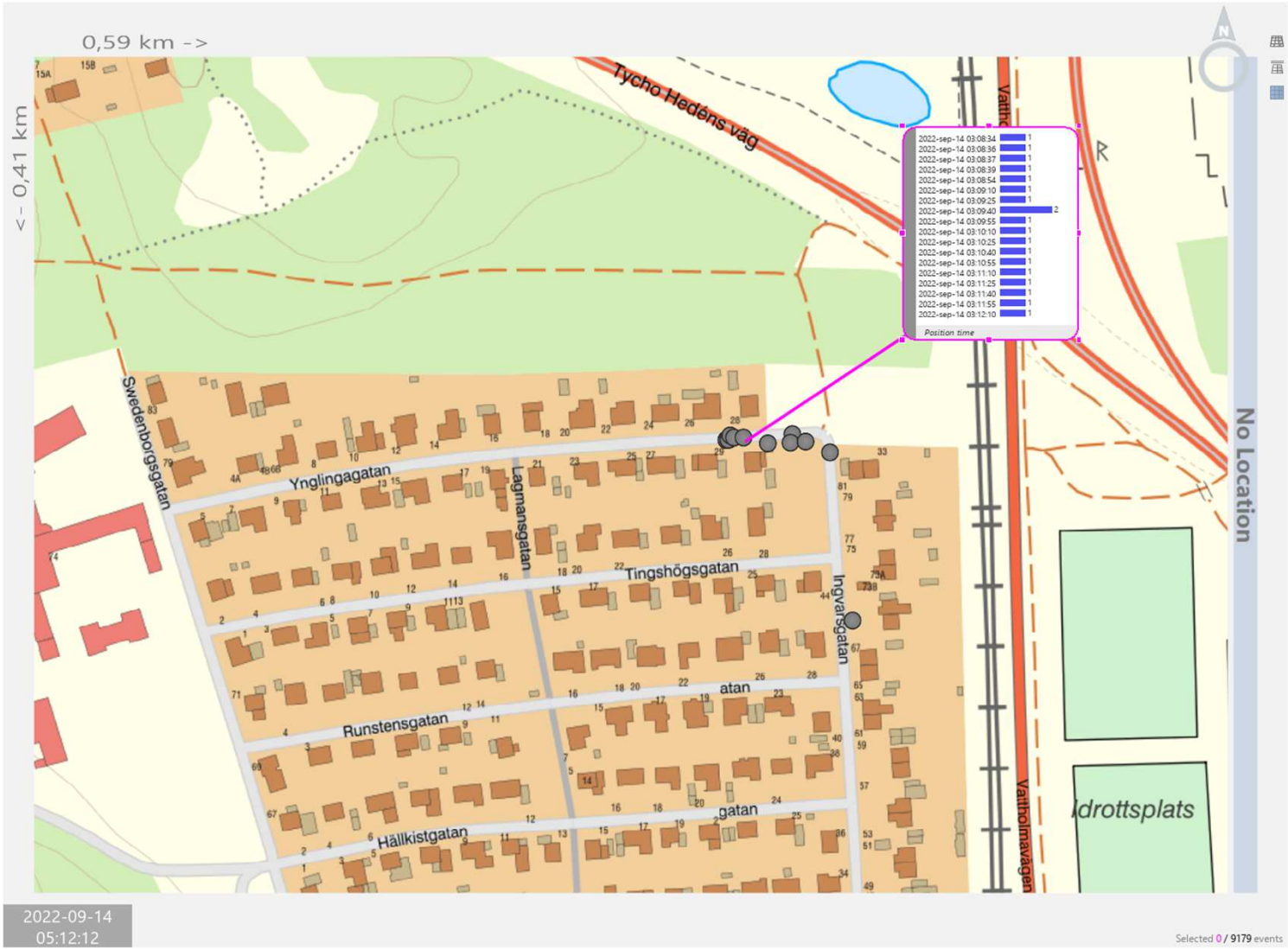

BCY42A Stopp före och efter, 2022-10-12 08:52 diarienr: 5000-K1074918-22
777

03:14-03:15 Ynglingagatan igen

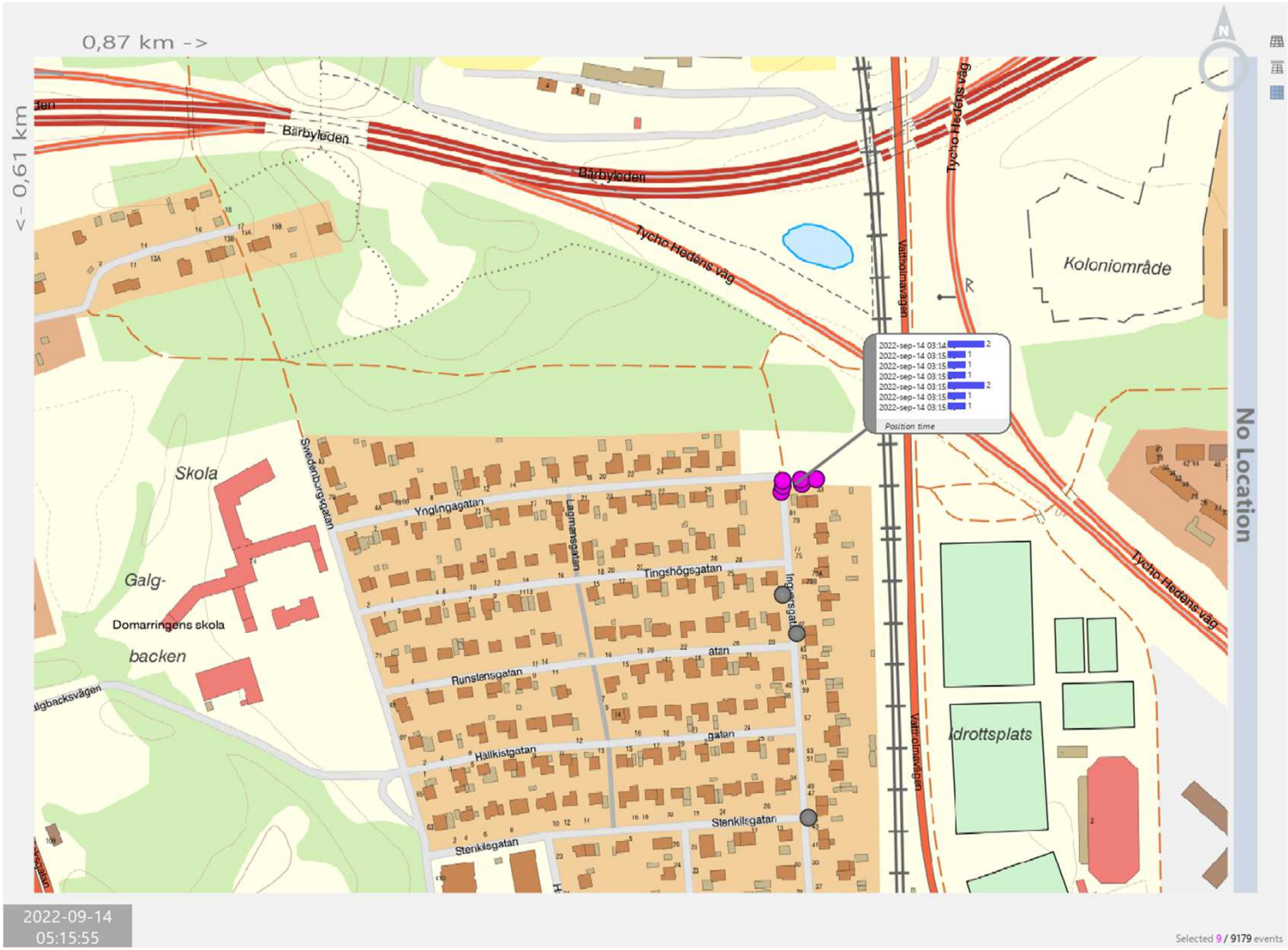

BCY42A Stopp före och efter, 2022-10-12 08:52 diarienr: 5000-K1074918-22

03:19-03:36 Uppsala musikskola

BCY42A Stopp före och efter, 2022-10-12 08:52 diarienr: 5000-K1074918-22

03:40-04:41
Ynglingagatan/Swedenborgsgatan

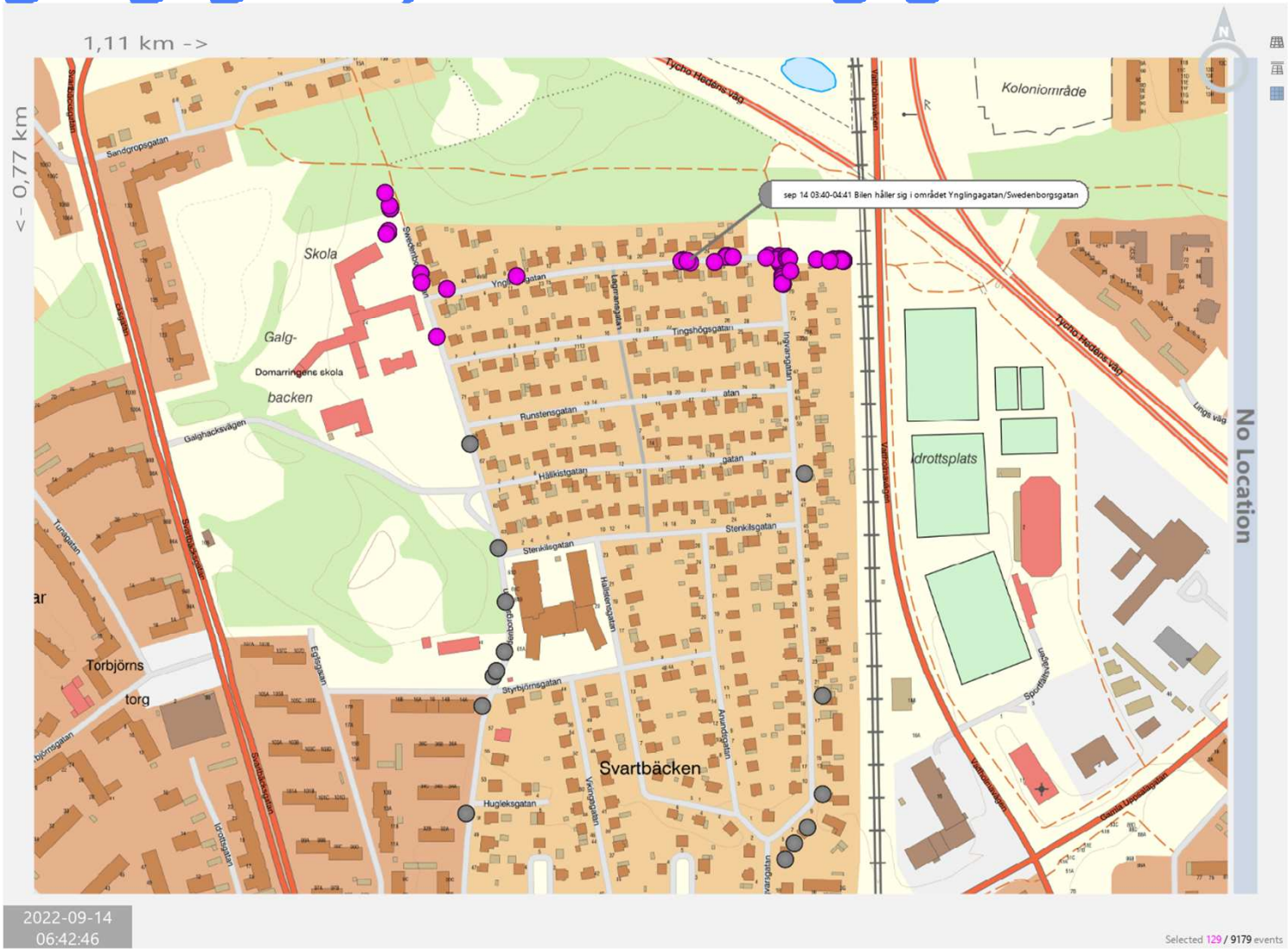

BCY42A Stopp före och efter, 2022-10-12 08:52 diarienr: 5000-K1074918-22
780

04:46 - 05:05 Takpannegatan

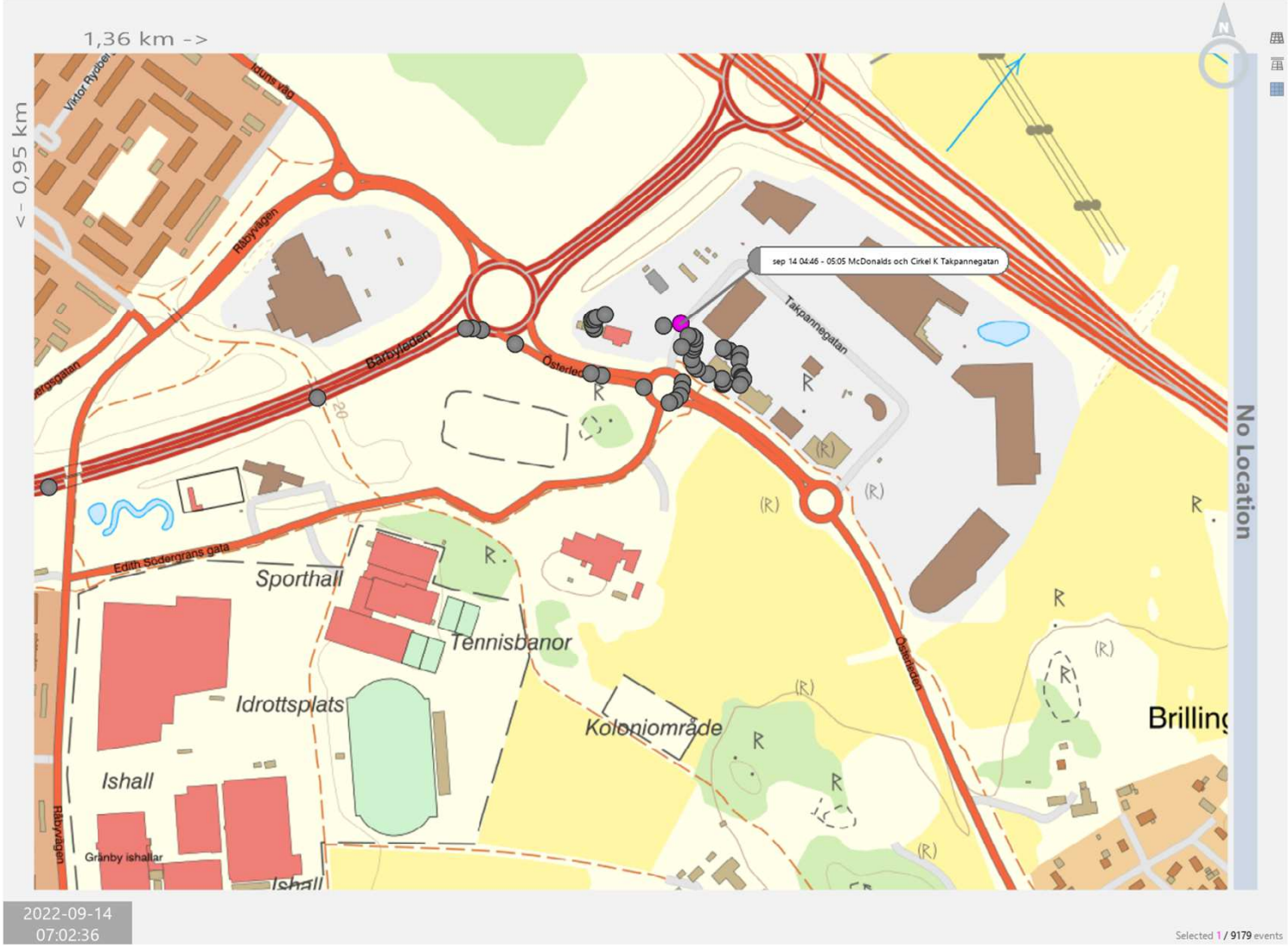

BCY42A Stopp före och efter, 2022-10-12 08:52 diarienr: 5000-K1074918-22
781

05:10-05:12 OKQ8 Svartbäcken

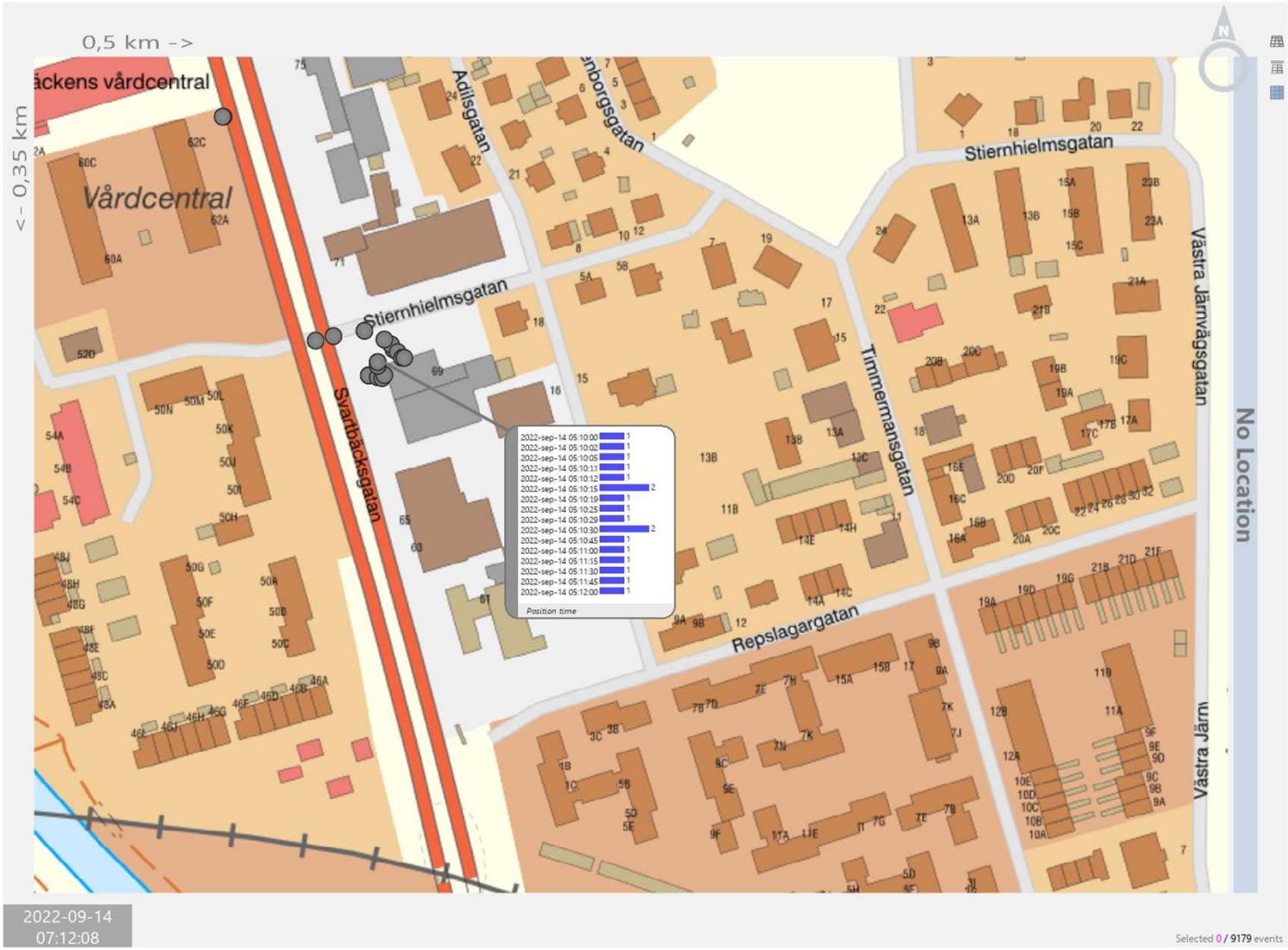

BCY42A Stopp före och efter, 2022-10-12 08:52 diarienr: 5000-K1074918-22
782

OKQ8 Svartbäcksgatan

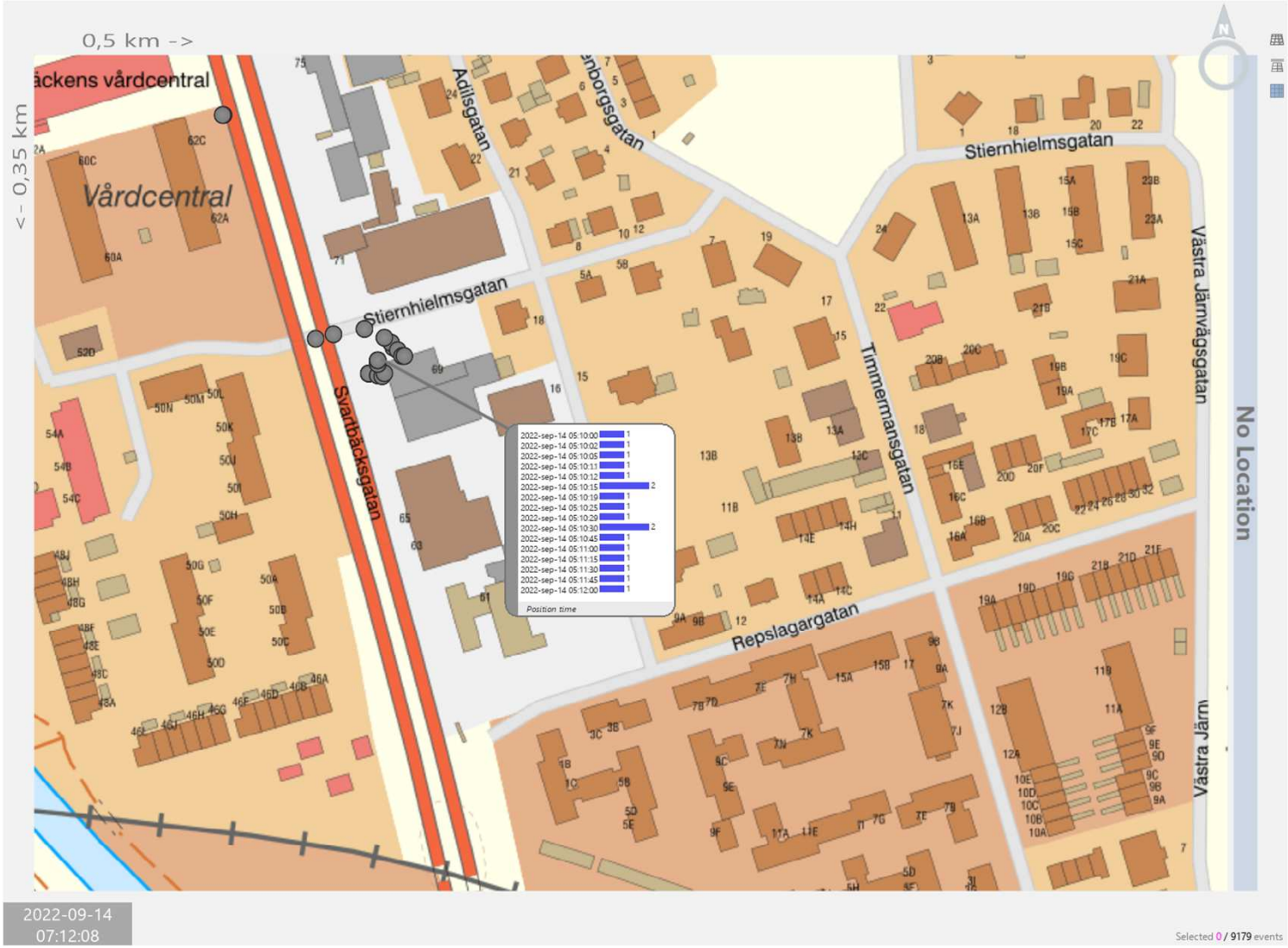

BCY42A Stopp före och efter, 2022-10-12 08:52 diarienr: 5000-K1074918-22

05:22-05:26 Ynglingagatan

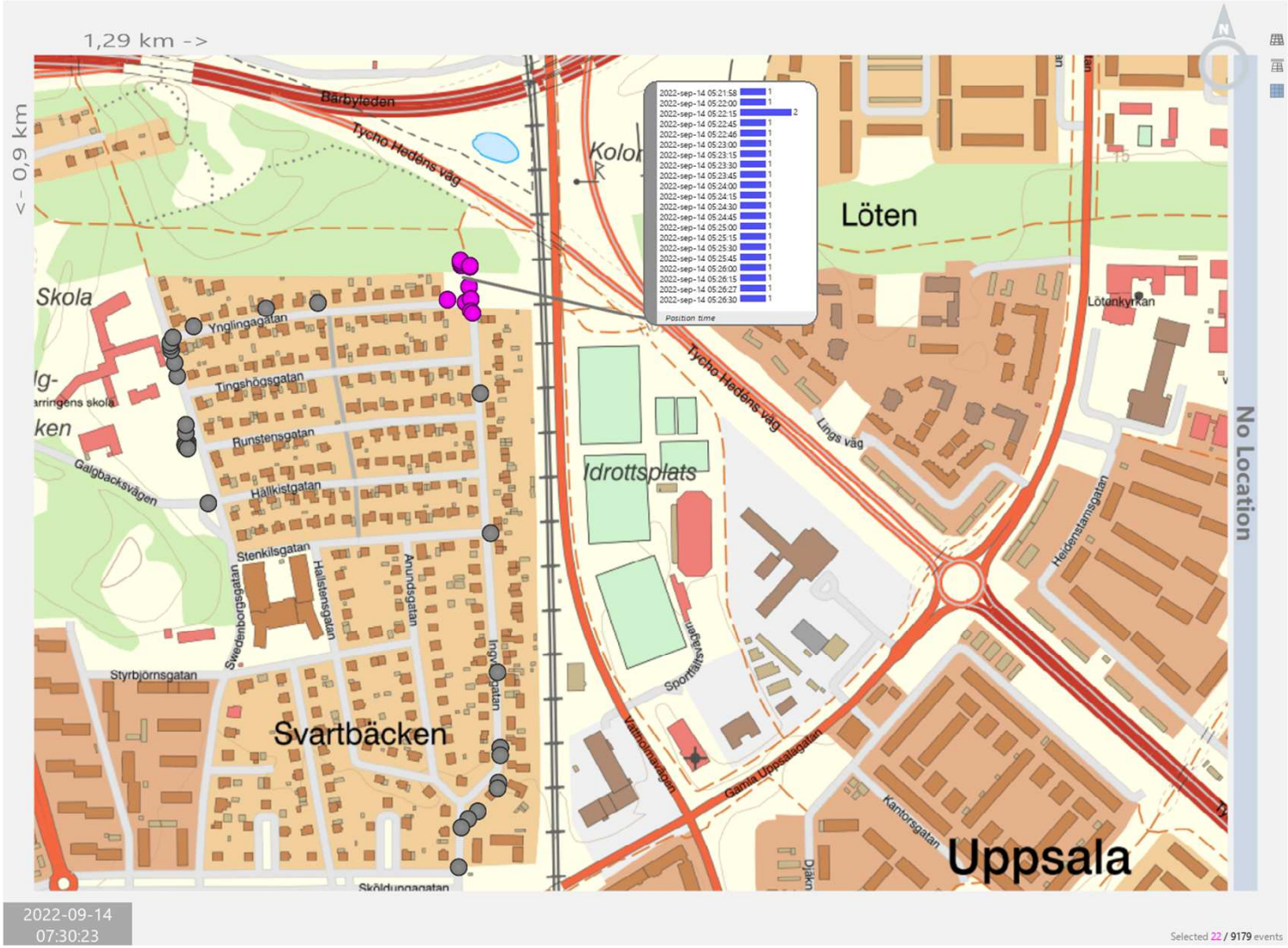

BCY42A Stopp före och efter, 2022-10-12 08:52 diarienr: 5000-K1074918-22

05:27-05:30 Domarringens skola

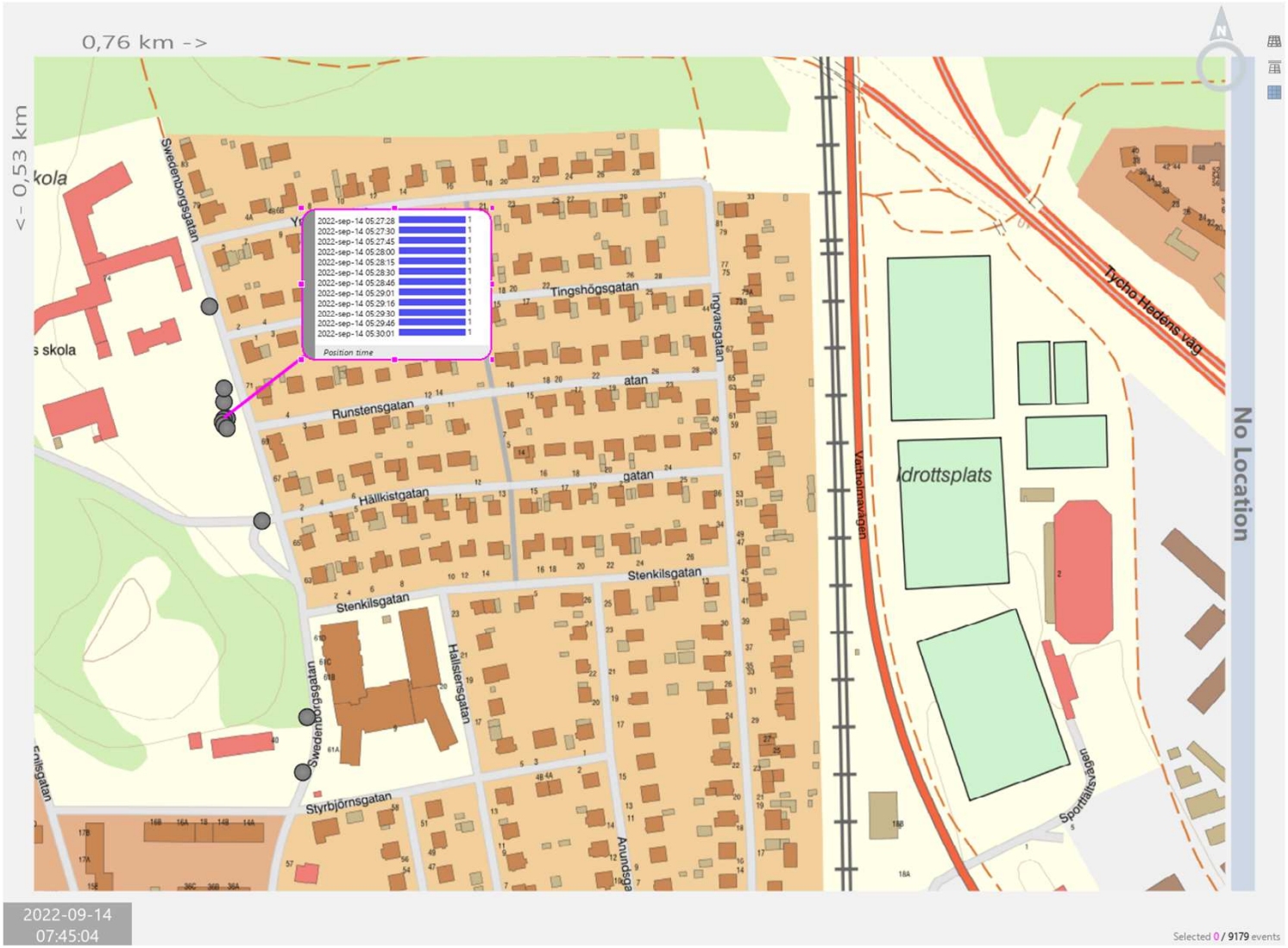

BCY42A Stopp före och efter, 2022-10-12 08:52 diarienr: 5000-K1074918-22

05:36-05:38 St Persgatan

BCY42A Stopp före och efter, 2022-10-12 08:52 diarienr: 5000-K1074918-22
786

06:29-06:30 S:t Martins gymnasium Smidesvägen

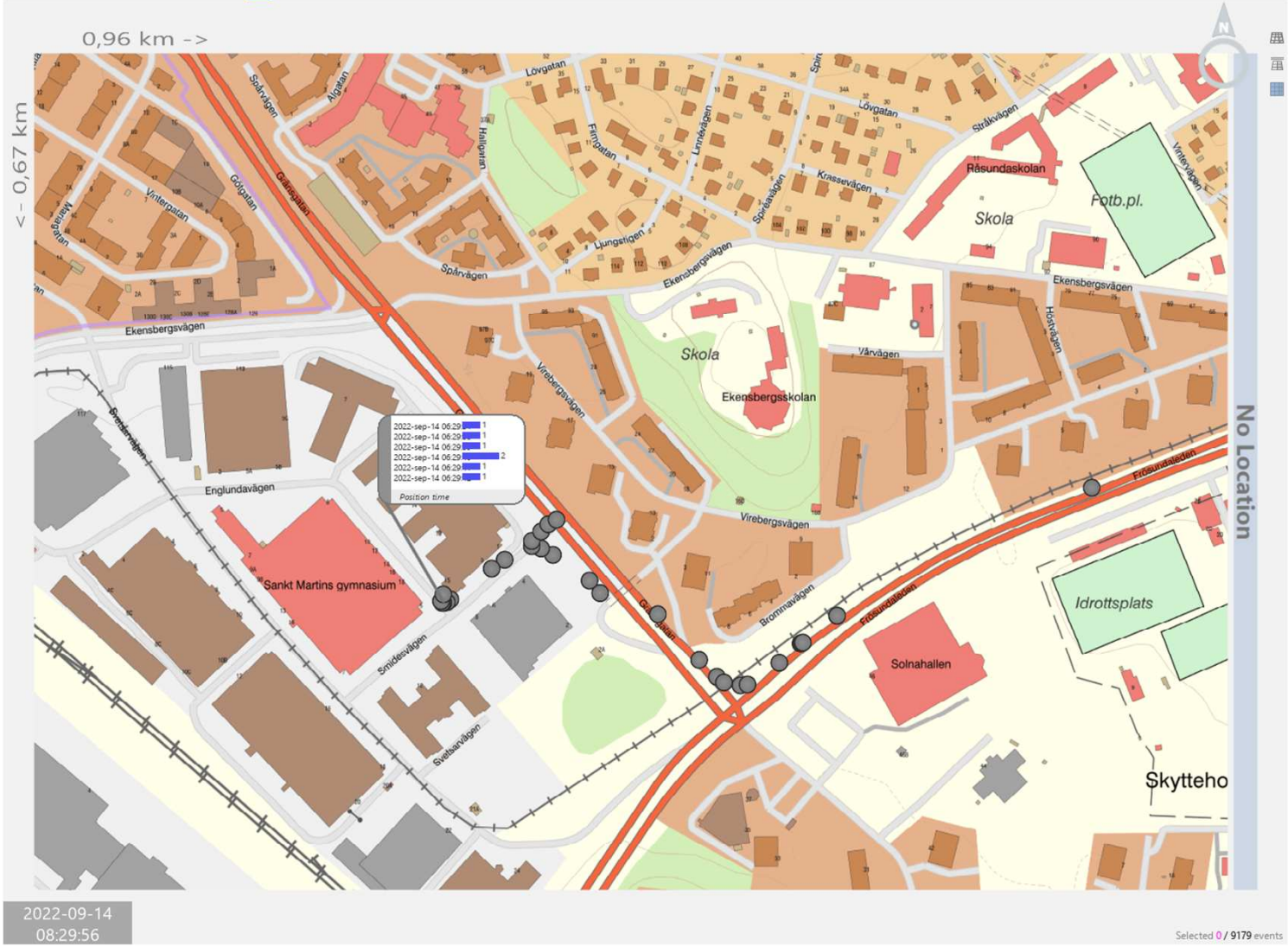

BCY42A Stopp före och efter, 2022-10-12 08:52 diarienr: 5000-K1074918-22
787

06:31-06:34 Cirkel K Råsunda

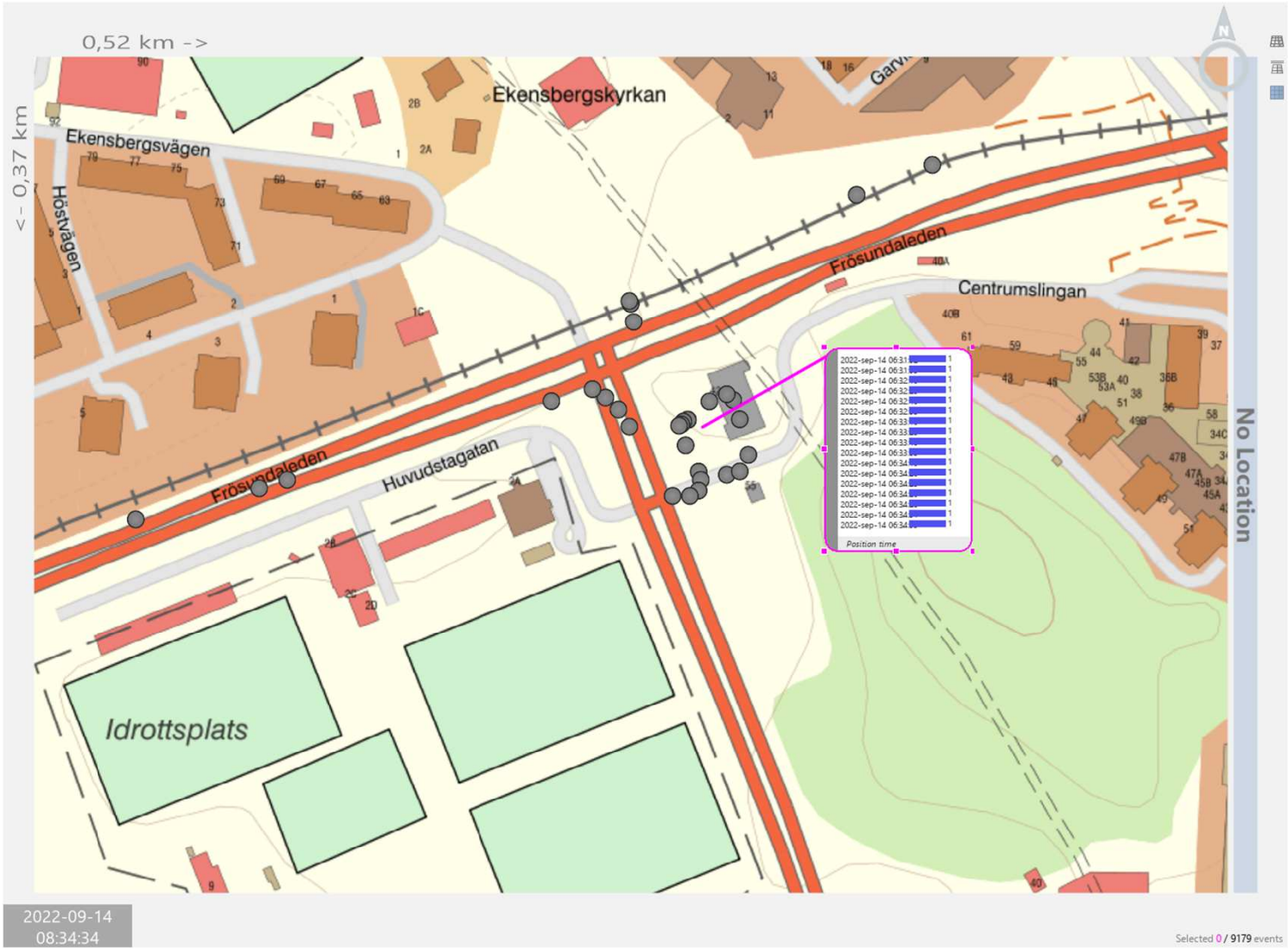

BCY42A Stopp före och efter, 2022-10-12 08:52 diarienr: 5000-K1074918-22

06:39-06:56 Vintergatan/Prästgårdsgatan

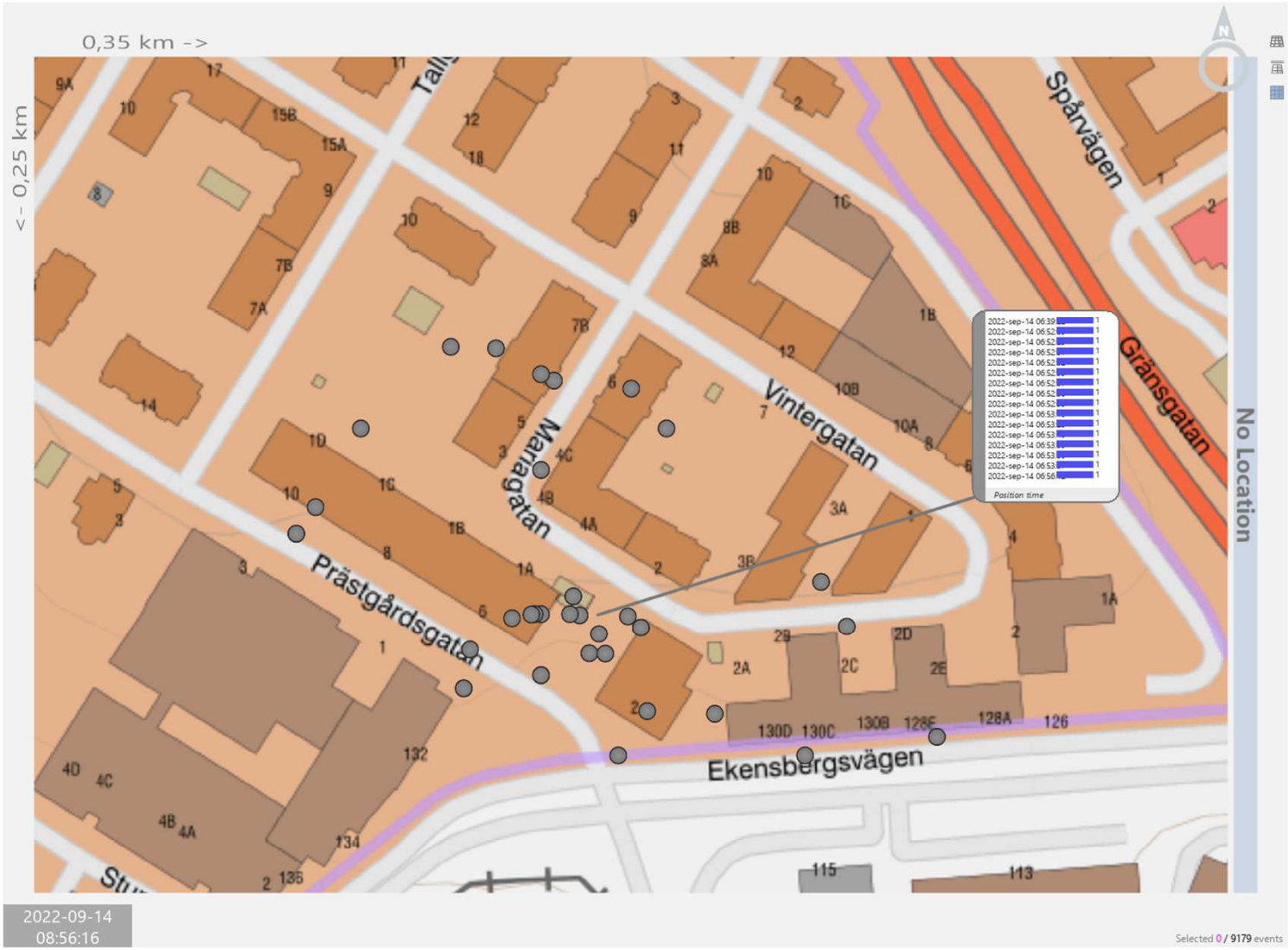

BCY42A Stopp före och efter, 2022-10-12 08:52 diarienr: 5000-K1074918-22

07:13-07:15 Värtahamnen

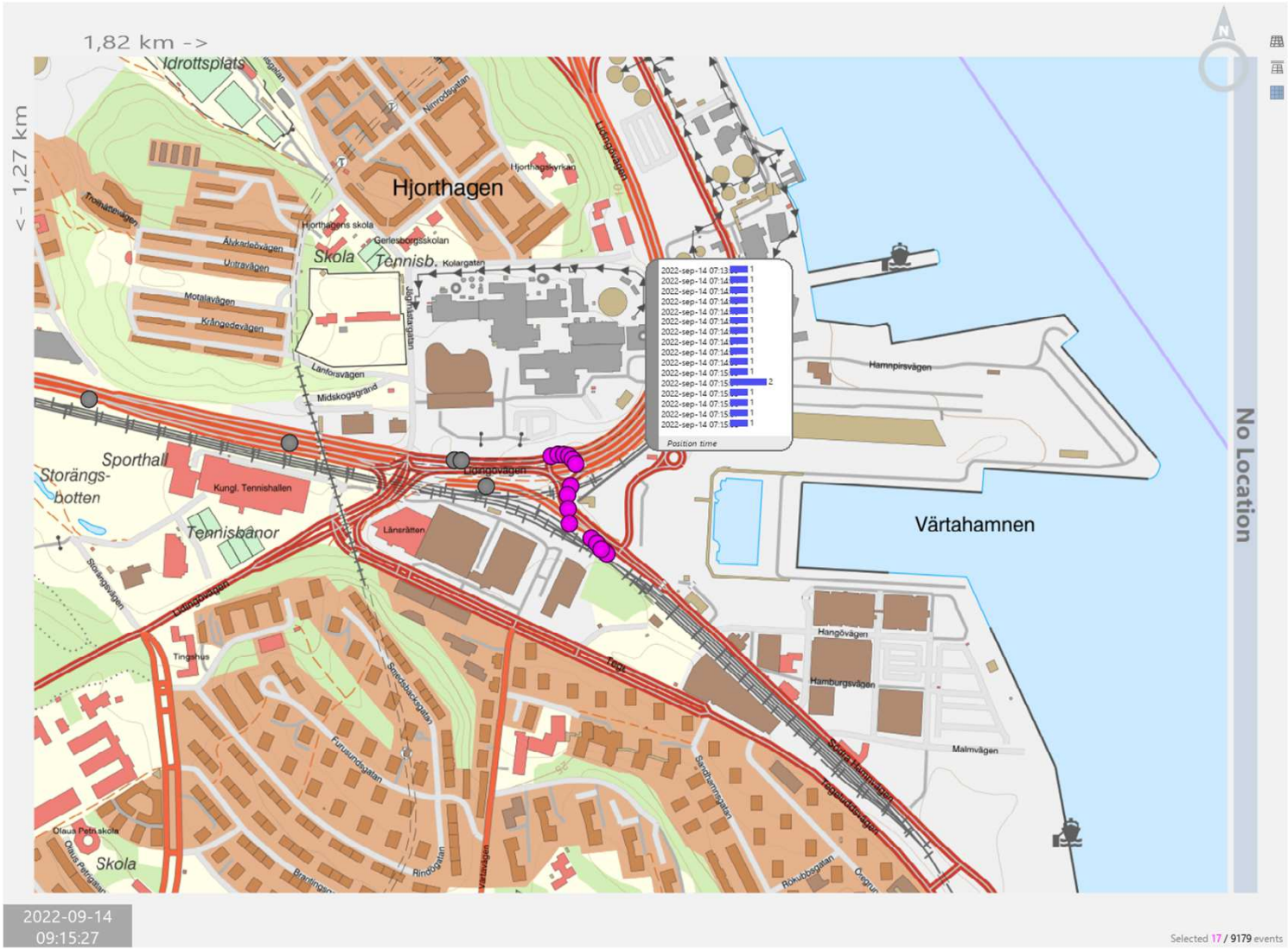

BCY42A Stopp före och efter, 2022-10-12 08:52 diarienr: 5000-K1074918-22
790

07:37-07:40 Rågsvedsvägen 95, Bjursätra

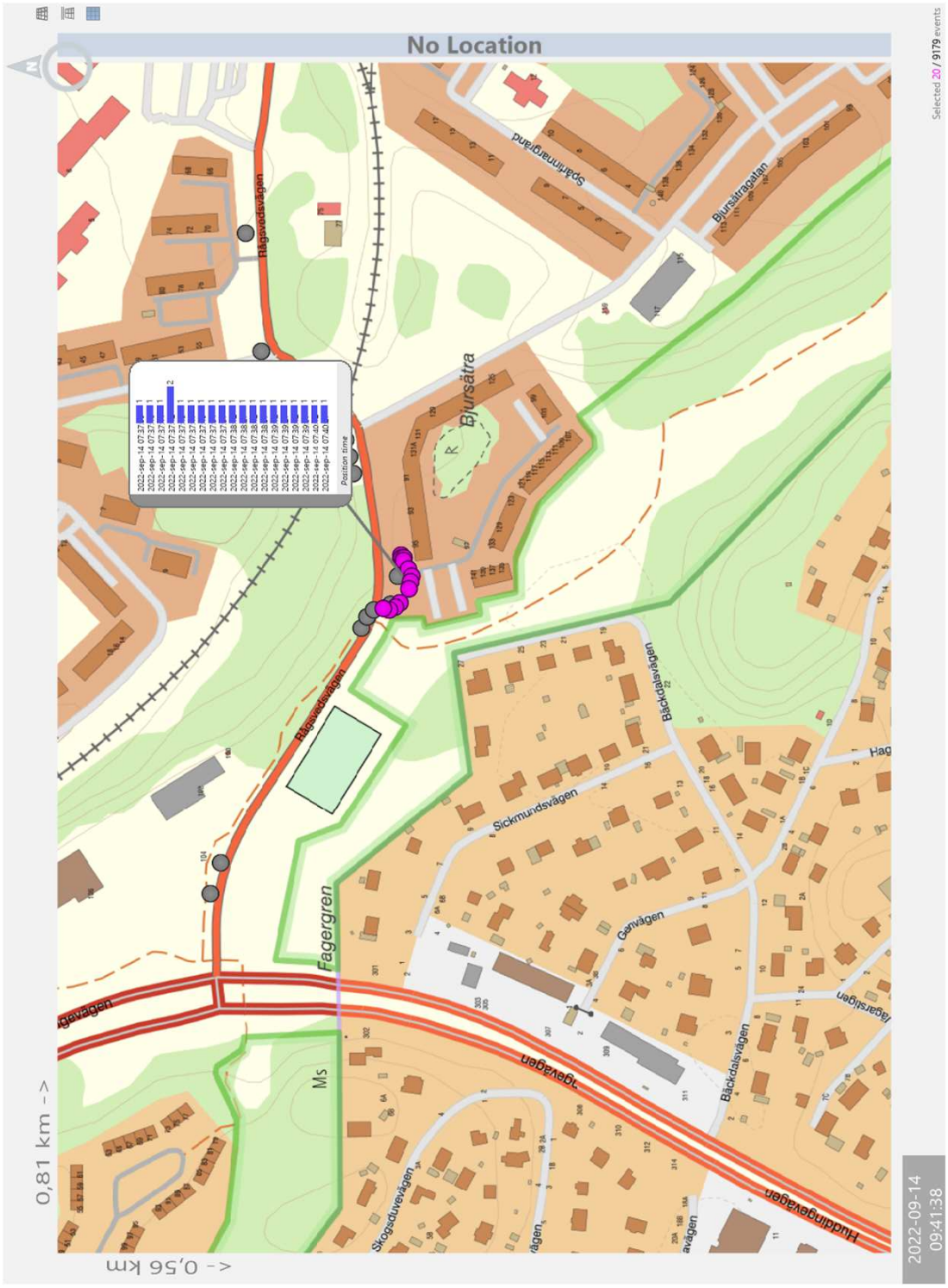

07:53-07:54 Rågsvedsvägen 95, Bjursätra

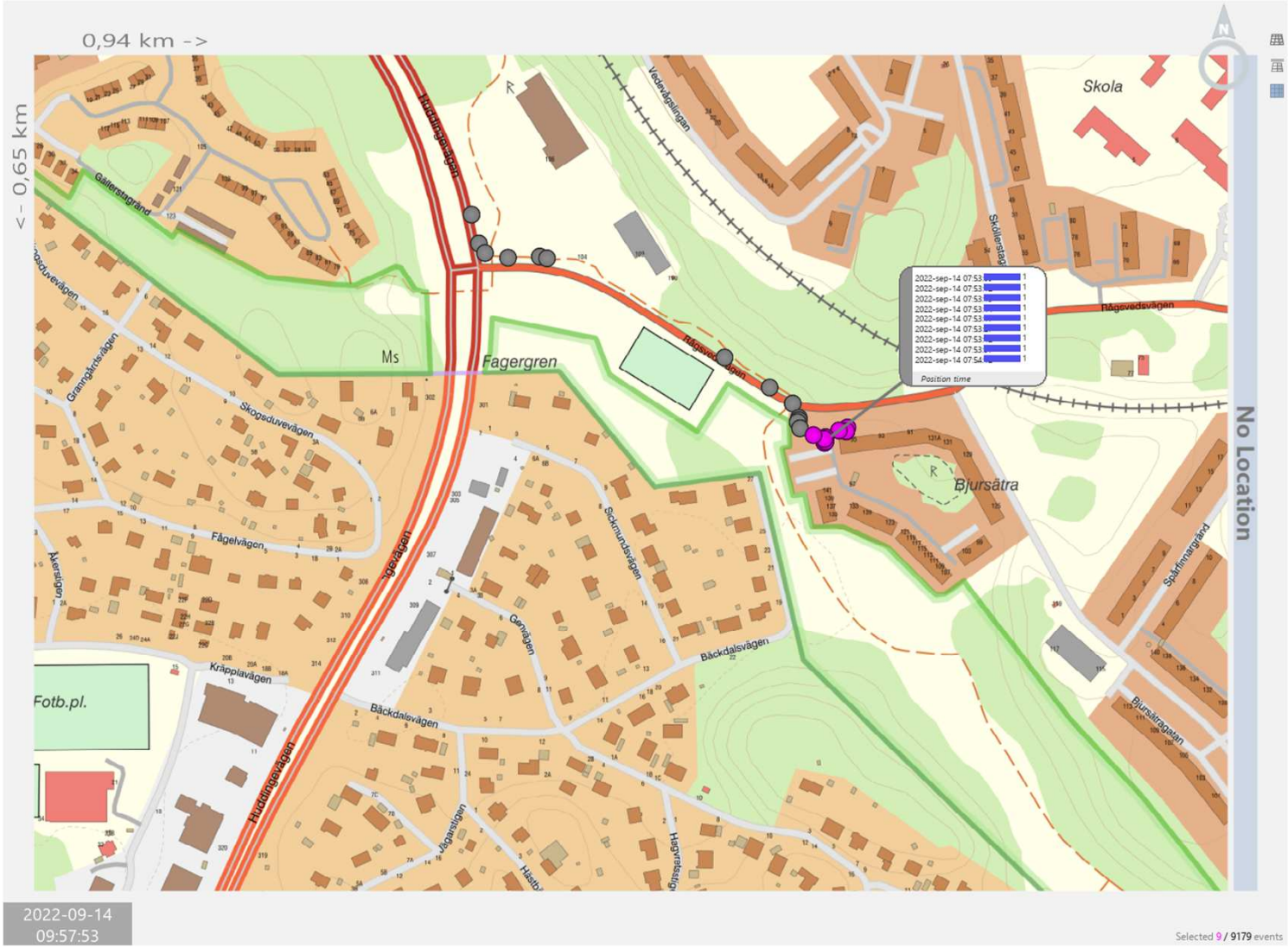

BCY42A Stopp före och efter, 2022-10-12 08:52 diarienr: 5000-K1074918-22

08:31 Tenstavägen 92

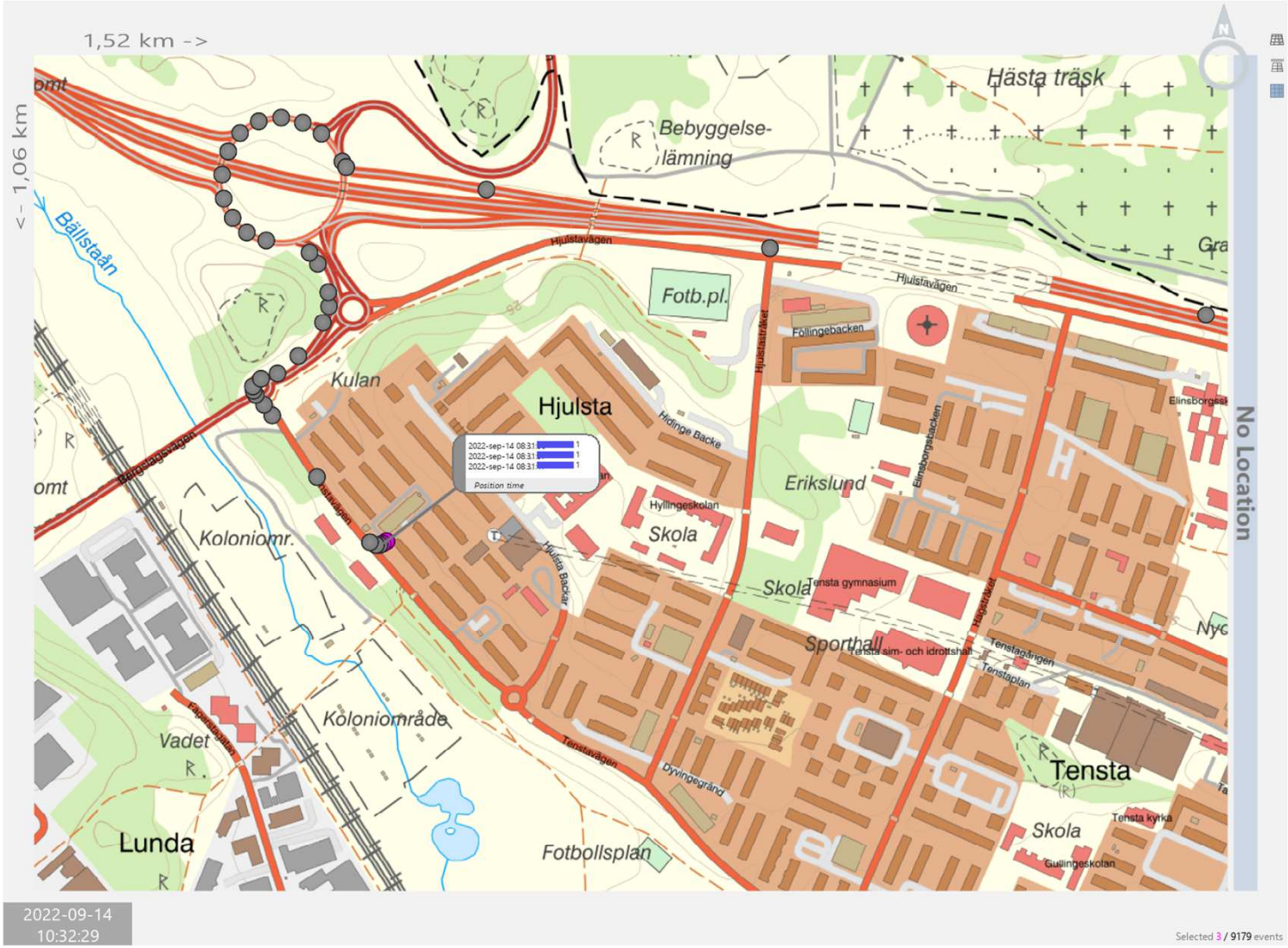

BCY42A Stopp före och efter, 2022-10-12 08:52 diarienr: 5000-K1074918-22

Polisen

PM

Circle K Solna efter brottet

Signerad av

Signerad datum

Enhet	Diarienr
Region Mitt, Grova brott 1 PO Uppsala	5000-K1074918-22

Uppgiftslämnare	Datum	Tid
Hågedal, Anna	2023-01-23	14:55

Beslag verkställt	Material för analys
Nej	Nej

Mottaget	Mottaget datum	Tid

Sätt på vilket uppgift lämnats

Upprättad av
Anna Hågedal

Uppgiften avser

Uppgift

GPS-tracker i BCY42A visar att bilen gör ett stopp på Circle K i Solna ca 06:36. övervakningsfilm säkras över bensinstationen den tiden. Filmerna visar BCY42A komma körandes 06:36:05 (kameran benämnd "Pump 7-9)". Ahmadey Yusuf ses kliva ut ur förarsätet och gå mot butiken. Det går inte att se på filmen om någon sitter kvar i bilen. Bilens lyktor är fortfarande tända när Ahmadey lämnar bilen. Ahmadey ses gå in i butiken 06:36:30 (kameran benämnd "Entré"). Han handlar två flaskor Imsdal vatten och en flaska som ser ut att vara Powerade, samt en dosa snus (kameran benämnd "Kassan"). Han betalar kontakt och lämnar butiken kl. 06:37:50. Han går tillbaka till bilen och sätter sig åter på förarplats. Bilen rullar iväg efter några sekunder, och lämnar bensinstationen 06:38:22.

I tjänsten
Pa Hågedal

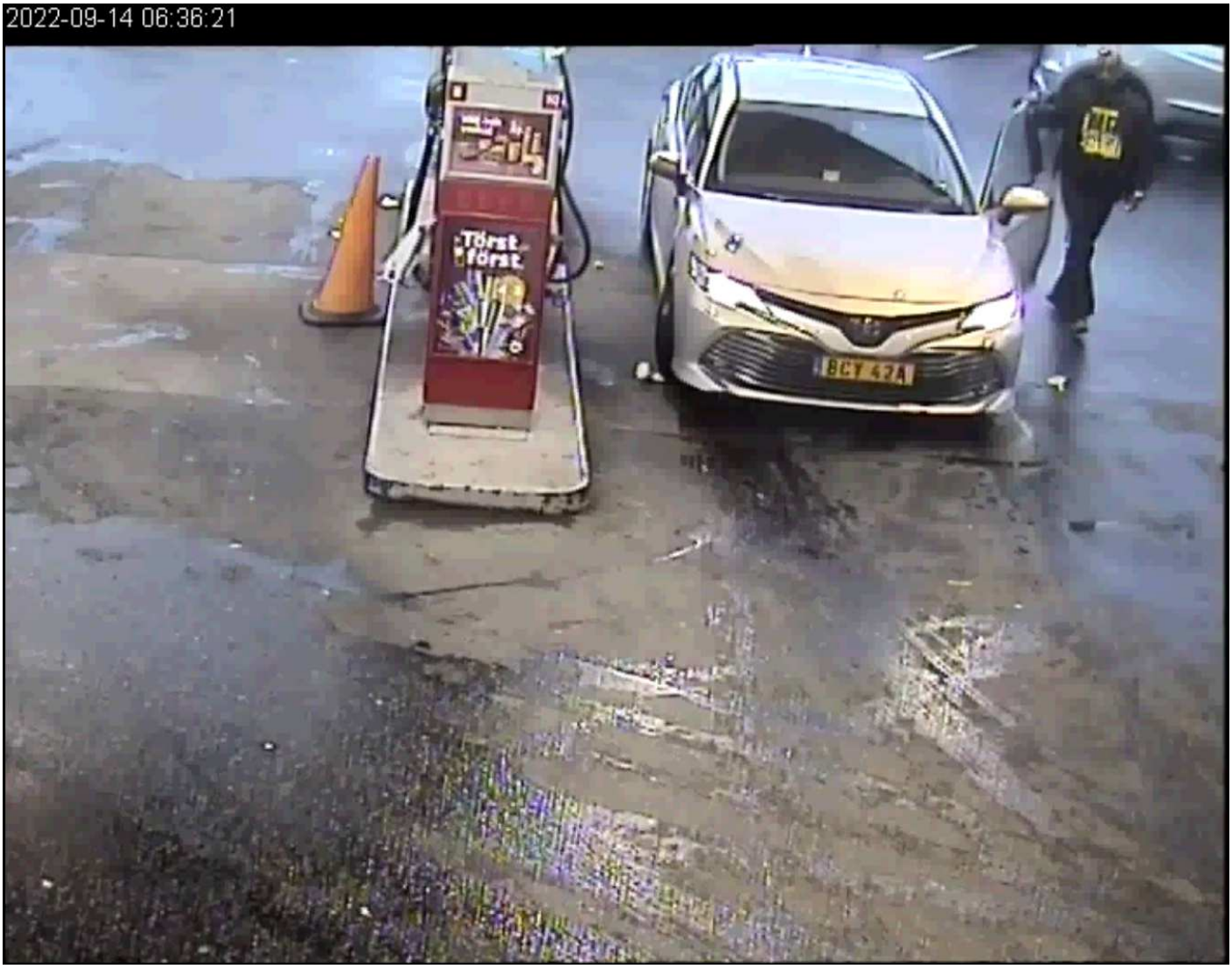
2022-09-14 06:36:21
Törst först
BCY 42A

2022-09-14 06:36:32

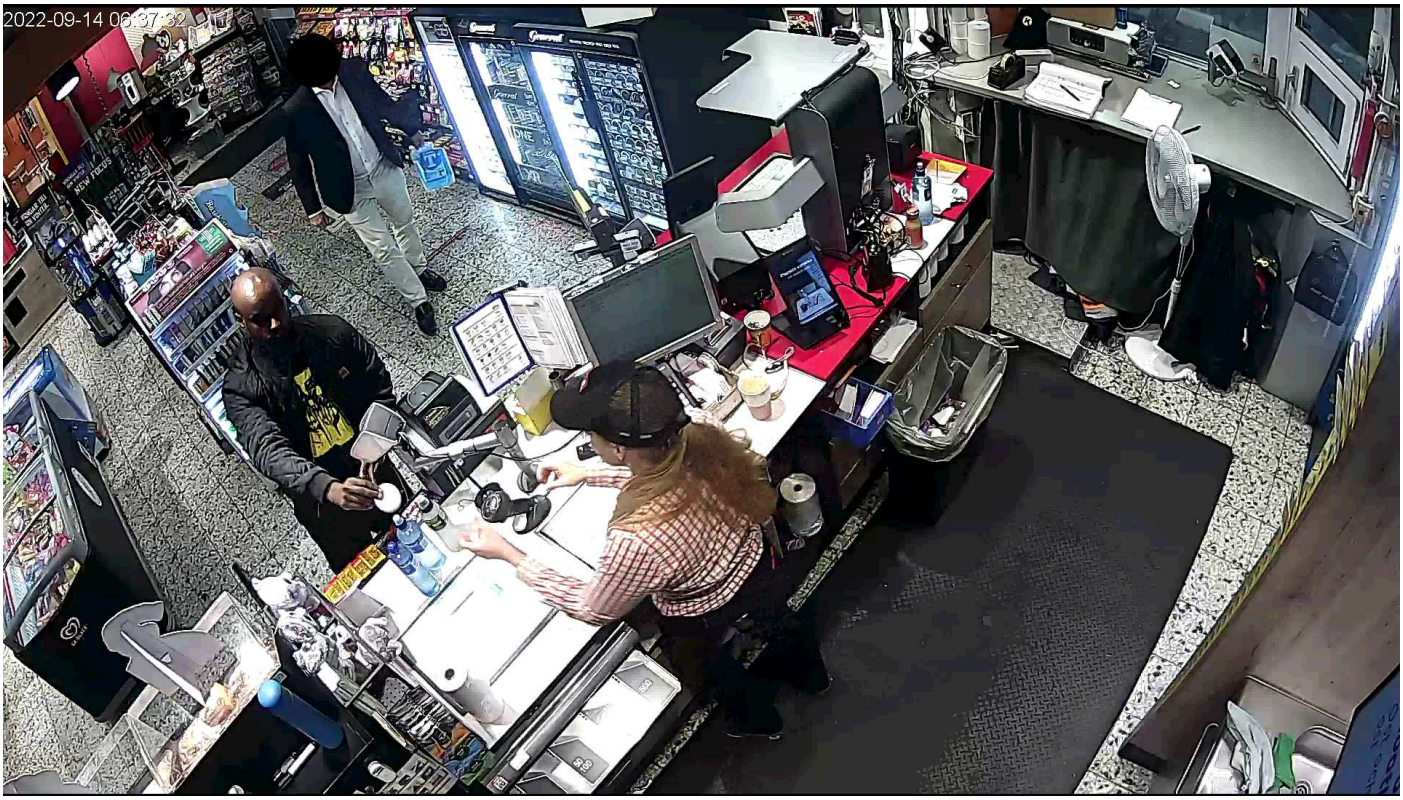
2022-09-14 06:37:32

Polisen

PM

Undersökning på distans, taxibilar.

Signerad av

Signerad datum

Enhet	Diarienr
Region Stockholm, Utredningsjour 5 PO Sthlm Syd	5000-K1074918-22

Uppgiftslämnare	Datum	Tid
Thorbjörnsson, Oscar	2022-11-11	11:30

Beslag verkställt	Material för analys
Nej	Nej

Mottaget	Mottaget datum	Tid

Sätt på vilket uppgift lämnats

Upprättad av
Oscar Thorbjörnsson

Uppgiften avser

Uppgift

Undertecknad tillsammans med Pa J. Ruud kontaktade 2022-09-25 taxiägaren Peralta för att höra mer om det GPS system som polisen tidigare tagit del av.

Peralta erbjuder sig att inkomma till polisstationen Flemingsberg för att lämna in material som sträcker sig över längre tid än vad polisen tidigare fått ta del av. Då Peralta har svårigheter att samma dag inkomma till polisstationen i Flemingsberg så erbjuder vi att komma till honom, vilket Peralta ser som en bra lösning.

Peralta förklarar att hans taxiverksamhet får det svårt ekonomiskt då polisen har beslagtagit två av hans bilar.

Peralta visar oss det system han använder för att se och bakspåra bilarnas GPS position och erbjuder sig sedan att ändra inloggningsuppgifter till sitt system så att polisen kan gå igenom materialet själva.

Vi får ta del av inloggningsuppgifterna och åker tillbaka till polisstationen Flemingsberg.

Då det tidigare materialet som Peralta delat med sig av, som återfanns i FILIP, ledde oss till beslag på Buntmakarvägen (2022-5000-BG106882) i 5000-K1119050-22 så ansåg vi att det var av betydelse för utredningen att så fort som möjligt gå igenom GPS-positionerna från taxibilarna.

Undersökningen på distans har främst genomförts av undertecknad där syftet var att så snabbt som möjligt få fram positioner på bilarna för att sedan kunna säkra ytterligare stödbevisning i form av spår, kameror etc. Vi gjorde bedömningen att åtgärden inte kunde vänta då syftet kunde gå förlorat.

/I tjänsten
Pa O. Thorbjörnsson

Polisen

PM

Tidsangivelser i GPS-systemet i BCY42A

Signerad av

Signerad datum

Enhet	Diarienr
Region Mitt, Grova brott 1 PO Uppsala	5000-K1074918-22

Uppgiftslämnare	Datum	Tid
Hågedal, Anna	2023-02-07	07:51

Beslag verkställt	Material för analys
Nej	Nej

Mottaget	Mottaget datum	Tid

Sätt på vilket uppgift lämnats

Upprättad av
Anna Hågedal

Uppgiften avser

Uppgift

Under natten 2022-09-14 kopplar nummer 0700555433 (hädanefter kallat *5433) och nummer 0737438821 (hädanefter kallat *8821) upp mot många olika master i både Stockholm och Uppsala i närheten av de platser där bilen BCY42A ska ha befunnit sig enligt bilens GPS-system. På vissa ställen kan man dock se att bilens position inte stämmer helt och hållet överens med telefonen *5433. Det ser ut ungefär som att telefonen *5433 kan ha befunnit sig i en annan bil som kört några minuter efter BCY42A. För att undersöka detta gjordes jämförelser mellan tidsangivelserna i bilens GPS-system med 6 st övervakningskameror samt kameror för trängselskatt.

1. Övervakningskameror på Circle K Solna visar att bilen ankommer till bensinstationen och står stilla mellan 01:54:15 och 01:57:05. Personal på Circle K uppger att kamerorna som övervakar pumparna är centralt styrda och att tidsstämplarna i dessa stämmer överens med realtid. GPS-systemet i BCY42A visar att bilen står stilla på Circle K Solna mellan 01:49:58 och 01:53:07. Bilens GPS-system visar alltså tid som är ungefär 4 minuter för tidig vid detta tillfälle.

2. Övervakningskameror på McDonalds Takpannegatan visar att BCY42A rullar in i Drive-Thru 04:50:17. GPS-systemet i BCY42A visar exakt samma tid. Genom att jämföra kameran som visar när personalen slår in summan i kassaapparaten med den tid som står på kvittot kan man konstatera att tiden på övervakningskameran stämmer överens med realtid. Bilens GPS-system visar alltså rätt tid vid detta tillfälle.

3. Övervakningskameror på Circle K Takpannegatan visar att BCY42A står stilla vid pumparna någon minut, och börjar rulla därifrån 05:01:20. Ahmadey Yusuf ses gå in i butiken och handla, och genom att jämföra tiden då han befinner sin inne i butiken med den tid som står på kvittot för det köpet, kan man konstatera att kamerans tid stämmer med en felmarginal på ca 10 sekunder. GPS-systemet i BCY42A visar däremot att bilen börjar röra sig från Circle K 05:04:55. Vid detta tillfälle visar alltså bilens GPS-system en tid som är ungefär 3,5 minuter sen.

4. En övervakningskamera i en portgång på S:t Persgatan 21A visar att en silverfärgad bil som väl liknar BCY42A kör förbi i sydvästlig riktning på gatan utanför 05:20:12. GPS-systemet i BCY42A visar att bilen körde förbi adressen i sydvästlig riktning 05:16:39.

Försök har gjorts att fastställa huruvida kameran i porten på S:t Persgatan är korrekt eller, men utan resultat då kameran ominstallerats sedan filmen hämtades in.

5. Samma övervakningskamera på S:t Persgatan 21 visar även en silverfärgad bil som väl liknar BCY42A köra förbi i sydvästlig riktning 05:46:41. I samband med att bilen kör förbi kan man även skönja en cyklist som rör sig i samma riktning. Detta stämmer överens med uppgifter från vittnet Hamidou Sinare, som menar att han blev omkörd av bilen när han cyklade bort från brottsplatsen på S:t Persgatan, alldeles efter att han hört skotten. GPS-systemet i BCY42A har ett glapp i registreringen av punkter vid denna tid, men visar att bilen står stilla på cykelbanan utanför brottsplatsen 05:38:49. Nästa position som registreras i bilens GPS-system är vid korsningen Vaksalagatan/Väderkvarnsgatan, och här ska bilen ha befunnit sig redan 05:44:12.

6. Nästa gång BCY42A dyker upp på övervakningskamera är den åter vid Circle K i Solna. Övervakningskameror där visar att bilen stannar 06:36:09. Bilens GPS-system visar att bilen stannar 06:34:26. GPS-systemet visar vid detta tillfälle alltså en tid som är ungefär 2 minuter och 20 sekunder tidig.

7. Vid flera tillfällen efter klockan 7 fastnar BCY42A på kameror för trängselskatt. En jämförelse av GPS-systemen och tidpunkterna som uppges av Transportstyrelsen visar att bilens GPS-system visar korrekt tid vid dessa tillfällen.

Sammanfattningsvis kan konstateras att den tidsangivelse som ses i bilens GPS-system har en felmarginal på ungefär 4 minuter åt båda hållen. Det innebär att när telefonen *5433 kopplar upp mot en mast som inte ligger i den omedelbara närheten till den plats där bilens GPS-system uppger att den är, så kan detta bero på felaktigheter i tidsangivelsen, och betyder inte nödvändigtvis att telefonen inte befinner sig i bilen. Vid inget tillfälle är felmarginalen större än 4 minuter och 15 sekunder.

Polisen

PM

GPS från BCY42A BG106586-2

Signerad av

Signerad datum

Enhet
Region Mitt, Grova brott 1 PO Uppsala

Diarienr
5000-K1074918-22

Uppgiftslämnare	Datum	Tid
Bälter, Jenny	2023-01-03	15:49

Beslag verkställt	Material för analys
Nej	Nej

Mottaget	Mottaget datum	Tid

Sätt på vilket uppgift lämnats

Upprättad av
Jenny Bälter

Uppgiften avser
Uppgifter om GPS i beslag samt foton

Uppgift

Personbil BCY42A togs i beslag den 2022-09-23 (2022-5000-BG106586-1).
Kopplad till och placerad på bilens batteri låg en GPS vilken togs i beslag den 2022-10-12, (2022-5000-BG106586-2).

GPSen är av märket SinoTrack ST-901 och den skickades till NFC för funktionstest den 2022-10-25. Ett sakkunnigutlåtande från NFC finns, daterat den 2022-11-22.

GPSen har fotograferats av Insp U Aronsson, bilderna bifogas som bildbilaga till denna promemoria och originalfoton finns i FILIP.

Polisen

Datum
2023-01-03

Diarienummer
5000-K1074918-22

Bildbilaga

ANTECKNINGAR

Bildbilaga på GPS i beslag från pb BCY42A. Beslagsnummer 2022-5000-BG106586-2.

Fotografier tagna av Insp Aronsson

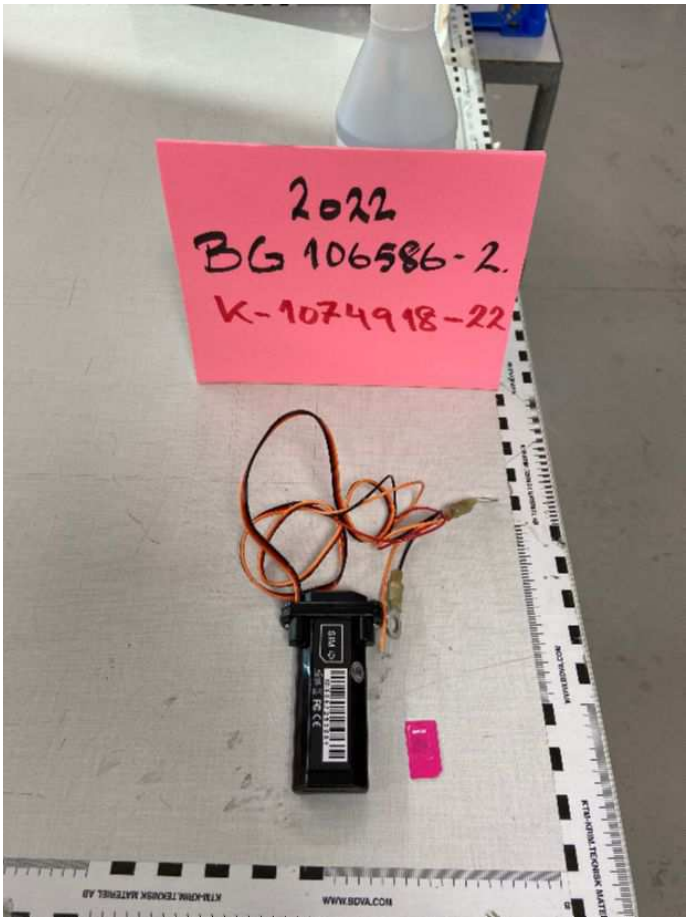

1. 2022-5000-BG106586-2
Foto Insp U Aronsson

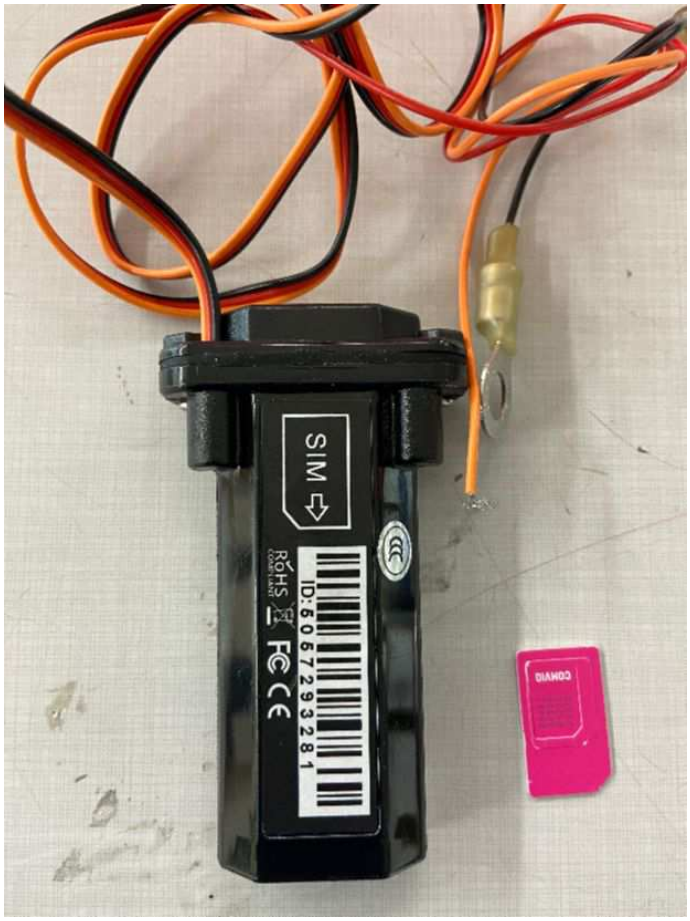

3. 2022-5000-BG106586-2
Foto Insp U Aronsson

2. 2022-5000-BG106586-2
Foto Insp U Aronsson

Polisen

PM

Taxameterloggar/Åkarnet

Signerad av

Signerad datum

Enhet	Diarienr
Region Mitt, Grova brott 1 PO Uppsala	5000-K1074918-22

Uppgiftslämnare	Datum	Tid
Hågedal, Anna	2022-10-06	15:28

Beslag verkställt	Material för analys
Nej	Nej

Mottaget	Mottaget datum	Tid

Sätt på vilket uppgift lämnats

Upprättad av
Anna Hågedal

Uppgiften avser

Uppgift

Edward Peralta, i egenskap av Ahmadey Yousufs arbetsgivare, tillfrågas om tillgång till loggar över Ahmadeys arbetstider och de betalningar han har fått i och med sina taxiresor.

Edward uppger att alla hans bilar är utrustade med taxameter. Föraren loggar i taxametern i början av passet och loggar ut i slutet av passet. Alla betalningar, vare sig de är genom en utomstående firma som Uber eller Bolt, eller en kontant betalning, ska loggas i taxametern. Taxametern är utrustad med SIM-kort och skickar automatiskt informationen till en hemsida som heter Åkarnet. Edward kan logga in på Åkarnet och granska sina förares uppgifter, men han kan inte ändra något av informationen på sidan. Åkarnet skickar vidare informationen till Skatteverket i redovisningssyfte. Edward uppger att endast han själv har inloggningsuppgifterna till Åkarnet, hans förare har det inte. Samma sak gäller för inloggningen till GPS-trackern, endast han själv har tillgång till de inloggningsuppgifterna. Hans förare vet om att han kan följa dem på GPS:en, men de kan inte själva gå in och titta.

På Åkarnet har varje bil ett servicenummer. Servicenumret består av Edwards personnummer samt ett löpnummer. Bilarnas registreringsnummer står också med.
Varje förare är registrerad med det förarnummer som står på taxiförarlegitimationen. Ahmadeys förarnummer på Åkarnet är alltså: 434610.

Ahmadey har enligt taxameterloggarna under september månad gjort 77 körningar inom Peraltas företag (bilaga 1 och 2). De flesta datumen jobbar han kväll och natt. De flesta datumen registreras mellan 3 och 11 uppdrag. Några av arbetspassen har Ahmadey endast ett uppdrag, och vissa av dessa uppdrag varar nästan hela arbetspasset.

9-10 september - rekrundor i Uppsala
Kl. 20:30 den 9 september loggar Ahmadey in i PFO613 (Bilaga 3). Kl. 21:16 påbörjar han ett uppdrag, det enda han har detta arbetspass (bilaga 4). Enligt GPS:en har PFO613 vid den tidpunkten precis lämnat Tenstavägen. Uppdraget fortsätter till 2022-09-10 kl. 03:03. Uppdraget kostar 2500 kr och betalas kontant. Det är under denna tidsperiod som PFO613 åker till Uppsala och tillbaka första gången. När uppdraget avslutas i taxametern är PFO613 fortfarande i Uppsala, den återvänder till Tenstavägen 05:03. Då loggar en annan förare in i taxametern.

Ahmadey Yousuf loggar åter in i taxametern 10 september kl 17:36 (bilaga 5). Under följande arbetspass har han 11 uppdrag. De första två av dessa täcker tiden då PFO613 åker till Uppsala andra gången (bilaga 6). Det första uppdraget påbörjas 17:40 och avslutas 20:57. Under denna tiden visar GPS:en att PFO613 gör några stopp i Stockholm och sedan kör till Uppsala. När uppdraget avslutas, kl 20:57, är PFO613 på Svartbäcksgatan i Uppsala. Nästa uppdrag påbörjas kl. 21:42, samma tid som PFO613 enligt GPS:en lämnar Hällkistgatan i Uppsala och styr tillbaka mot Stockholm. Uppdraget avslutas kl. 22:18. PFO613 anländer då till Tenstavägen. Därefter är en rast registrerad i taxametern, och efter det 9 st uppdrag i Stockholmsområdet. Yusuf loggar ut ur taxametern 11 september kl. 04:19. Därefter loggar han in igen kl. 08:42 samma dag, för ett kort körpass som bara varar till 11:15 (bilaga 7). Han har endast ett uppdrag detta pass, som pågår 08:43-11:14, alltså i princip hela körpasset (bilaga 8). Under denna tid visar GPS:en i PFO613 att bilen åker till Hällkistgatan i Uppsala och tillbaka, med Vintergatan som första stopp i Stockholm.

Följande arbetspass, från kvällen 11 september till tidig morgon 12 september, är Ahmadey inloggad i PFO613. Arbetspasset därpå, mellan kvällen 12 september och tidig morgon 13 september, är Ahmadey inloggad i BCY42A. Under ingen av dessa arbetspass lämnar bilarna Stockholm.

13-14 september - skjutning Kungsgatan Uppsala

Ahmadey Yousuf loggar in i BCY42A kl. 20:00 den 13 september och loggar ut nästa morgon kl. 06:58 (Bilaga 9). Under denna period har han endast ett uppdrag, som påbörjas 20:18 och avslutas 06:40 (Bilaga 10). Uppdraget kostar 5500 kr och betalas kontant.

GPS-trackern visar att BCY42A befann sig i Sundbyberg, i anslutning till Vintergatan, kl 20:18. Där står bilen stilla i några minuter. Detta är det första stoppet som BCY42A gör sedan den lämnat sin parkeringsplats på Tenstavägen. Kl 06:40, när uppdraget avslutas enligt taxametern, befinner sig BCY42A på samma plats.

22-23 september - skjutning i Jordbro

Ahmadey Yousuf loggar in i PFO613 kl. 19:03 den 22 september och loggar ut kl. 05:40 näst morgon (bilaga 11). Under perioden har han endast ett uppdrag registrerat i taxametern (bilaga 12). Uppdraget påbörjas kl. 19:49 och avslutas 05:40. Uppdraget kostar enligt taxametern 4750 kr.

GPS-trackern visar att PFO613 befann sig på i Vega vid tidpunkten då uppdraget påbörjades. Detta är det första stoppet sedan bilen lämnade Tenstavägen. När uppdraget avslutas befinner sig bilen på Hagsätravägen i Rågsved.

I tjänsten
Pa Hågedal

VALDA KÖRPASS

Körpass	ServiceNr	Reg.Nr	Förarnummer	Starttid	Sluttid	Inkört	Inkört/tim	Inkört/mil	Betalda km			
298	890822447006	BCY42A	434610	2022-08-31 20:25	2022-09-01 01:31	1450,00	283,97	106,10	55,35 %	Total	Specifikation	Körpassrapport
300	890822447006	BCY42A	434610	2022-09-01 19:03	2022-09-02 04:28	3222,00	341,87	118,39	68,58 %	Total	Specifikation	Körpassrapport
1383	890822447003	PFO613	434610	2022-09-02 18:52	2022-09-02 23:57	2687,00	528,16	321,45	55,14 %	Total	Specifikation	Körpassrapport
1384	890822447003	PFO613	434610	2022-09-03 00:47	2022-09-03 02:30	1500,00	871,25	192,31	99,10 %	Total	Specifikation	Körpassrapport
1386	890822447003	PFO613	434610	2022-09-03 17:00	2022-09-04 02:30	4014,00	422,56	134,07	85,21 %	Total	Specifikation	Körpassrapport
1387	890822447003	PFO613	434610	2022-09-04 14:35	2022-09-04 17:37	1000,00	328,92	108,69	58,45 %	Total	Specifikation	Körpassrapport
306	890822447006	BCY42A	434610	2022-09-04 18:05	2022-09-05 00:35	2188,00	336,83	118,83	65,51 %	Total	Specifikation	Körpassrapport
307	890822447006	BCY42A	434610	2022-09-05 19:57	2022-09-06 04:14	3658,00	441,55	116,98	92,24 %	Total	Specifikation	Körpassrapport
308	890822447006	BCY42A	434610	2022-09-06 11:26	2022-09-06 13:03	800,00	498,27	94,89	69,04 %	Total	Specifikation	Körpassrapport
309	890822447006	BCY42A	434610	2022-09-06 19:56	2022-09-06 20:22	0,00	0,00	0,00	0,00 %	Total	Specifikation	Körpassrapport
310	890822447006	BCY42A	434610	2022-09-07 19:56	2022-09-08 05:36	2540,00	262,89	121,19	66,63 %	Total	Specifikation	Körpassrapport
311	890822447006	BCY42A	434610	2022-09-08 13:17	2022-09-09 01:55	3000,00	237,42	142,37	48,43 %	Total	Specifikation	Körpassrapport
312	890822447006	BCY42A	434610	2022-09-09 17:07	2022-09-09 19:03	500,00	258,81	127,57	80,86 %	Total	Specifikation	Körpassrapport
1389	890822447003	PFO613	434610	2022-09-09 20:30	2022-09-10 03:03	2500,00	381,32	89,12	84,39 %	Total	Specifikation	Körpassrapport
1391	890822447003	PFO613	434610	2022-09-10 17:36	2022-09-11 04:19	3492,00	325,82	91,56	69,92 %	Total	Specifikation	Körpassrapport
1392	890822447003	PFO613	434610	2022-09-11 08:42	2022-09-11 11:15	1750,00	689,05	133,20	30,89 %	Total	Specifikation	Körpassrapport
1393	890822447003	PFO613	434610	2022-09-11 19:45	2022-09-12 03:59	2650,00	321,79	137,38	81,11 %	Total	Specifikation	Körpassrapport
317	890822447006	BCY42A	434610	2022-09-12 16:06	2022-09-13 01:45	4000,00	414,35	202,78	93,39 %	Total	Specifikation	Körpassrapport
318	890822447006	BCY42A	434610	2022-09-13 20:00	2022-09-14 06:58	5500,00	500,96	178,41	96,59 %	Total	Specifikation	Körpassrapport
319	890822447006	BCY42A	434610	2022-09-14 19:44	2022-09-15 00:36	1500,00	307,99	126,52	69,37 %	Total	Specifikation	Körpassrapport
1541	890822447001	DKE348	434610	2022-09-15 00:49	2022-09-15 03:59	1000,00	316,21	126,21	75,25 %	Total	Specifikation	Körpassrapport
322	890822447006	BCY42A	434610	2022-09-15 19:24	2022-09-16 04:12	3000,00	341,04	167,93	81,86 %	Total	Specifikation	Körpassrapport
1398	890822447003	PFO613	434610	2022-09-16 16:49	2022-09-17 01:12	1461,00	174,33	88,14	66,04 %	Total	Specifikation	Körpassrapport
1400	890822447003	PFO613	434610	2022-09-17 17:50	2022-09-18 06:48	6000,00	462,63	252,05	92,39 %	Total	Specifikation	Körpassrapport
1401	890822447003	PFO613	434610	2022-09-22 03:26	2022-09-22 03:55	0,00	0,00	0,00	0,00 %	Total	Specifikation	Körpassrapport
1402	890822447003	PFO613	434610	2022-09-22 05:48	2022-09-22 07:55	500,00	236,16	459,69	8,98 %	Total	Specifikation	Körpassrapport
1403	890822447003	PFO613	434610	2022-09-22 19:03	2022-09-23 05:40	4750,00	447,82	231,72	91,15 %	Total	Specifikation	Körpassrapport

SAMMANSTÄLLNING PER FÖRARE / VALD PERIOD

Förarnummer	Uppdrag på tariff	Inkört på tariff	Uppdrag på fastpris	Inkört på fastpris	Slingkörningar	Inkört på slingkörning	Antal bomturer	Bommat belopp	Totalt antal uppdrag	Totalt inkört
434610	2	1925,00	75	62737,00	0	0,00	0	0,00	77	64662,00

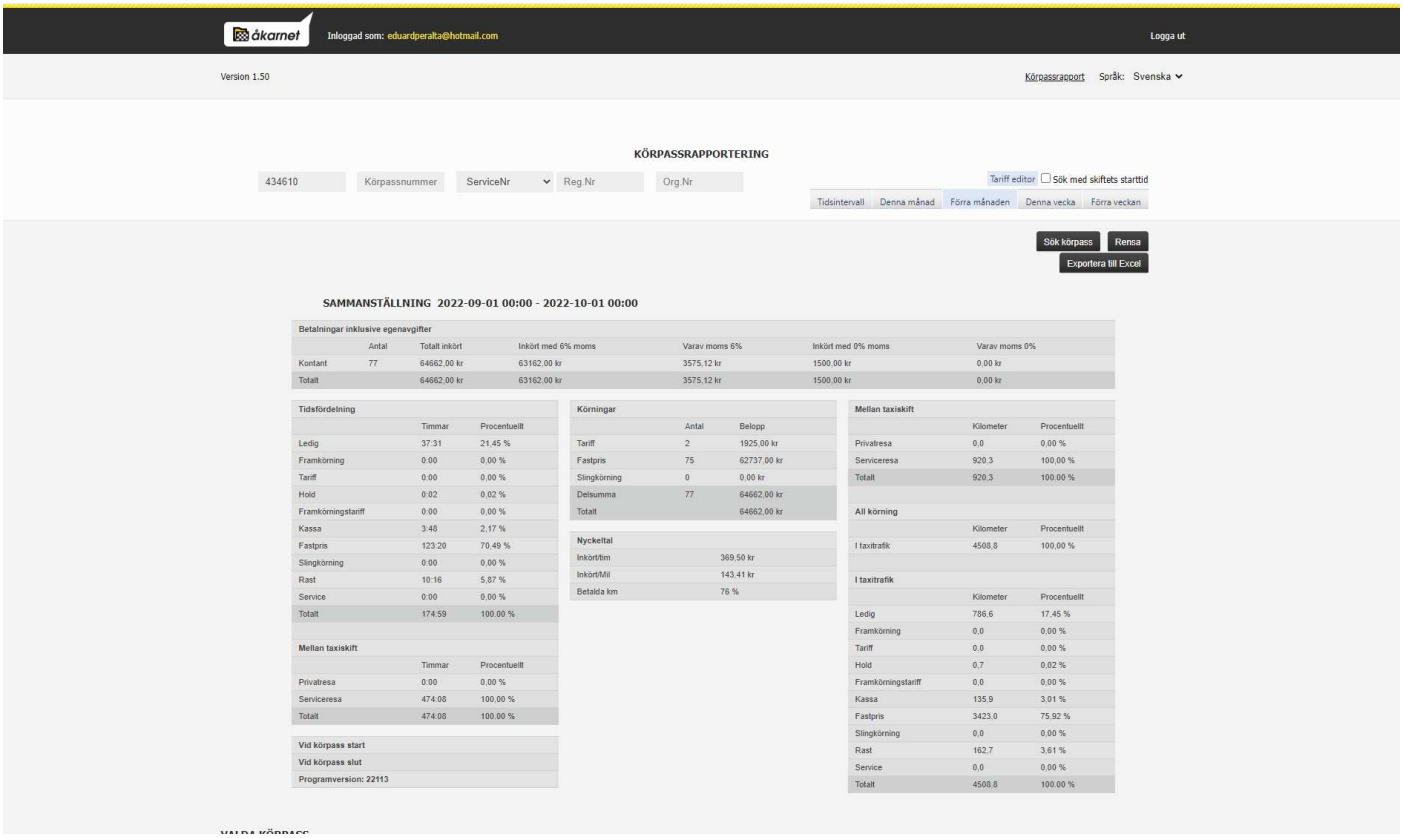
åkarnet
Inloggad som: eduardperalta@hotmail.com
Logga ut
Version 1.50
Körpassrapport
Språk: Svenska
KÖRPASSRAPPORTERING
434610
Körpassnummer
ServiceNr
Reg.Nr
Org.Nr
Tariff editor
Sök med skiftets starttid
Tidsintervall
Denna månad
Förra månaden
Denna vecka
Förra veckan
Sök körpass
Rensa
Exportera till Excel
SAMMANSTÄLLNING 2022-09-01 00:00 - 2022-10-01 00:00
Betalningar inklusive egenavgifter
Antal
Totalt inkört
Inkört med 6% moms
Varav moms 6%
Inkört med 0% moms
Varav moms 0%
Kontant 77 64662.00 kr 63162.00 kr 3575,12 kr 1500.00 kr 0.00 kr
Totalt 64662.00 kr 63162.00 kr 3575,12 kr 1500.00 kr 0,00 kr
Tidsfördelning
Timmar
Procentuellt
Ledig 37:31 21,45 %
Framkörning 0:00 0,00 %
Tariff 0:00 0,00 %
Hold 0:02 0,02 %
Framkörningstariff 0:00 0,00 %
Kassa 3:48 2,17 %
Fastpris 123:20 70,49 %
Slingkörning 0:00 0,00 %
Rast 10:16 5,87 %
Service 0:00 0,00 %
Totalt 174:59 100,00 %
Mellan taxiskift
Timmar
Procentuellt
Privatresa 0:00 0,00 %
Serviceresa 474:08 100,00 %
Totalt 474:08 100,00 %
Vid körpass start
Vid körpass slut
Programversion: 22113
Körningar
Antal
Belopp
Tariff 2 1925,00 kr
Fastpris 75 62737,00 kr
Slingkörning 0 0,00 kr
Delsumma 77 64662,00 kr
Totalt 64662,00 kr
Nyckeltal
Inkört/tim 369,50 kr
Inkört/Mil 143,41 kr
Betalda km 76 %
Mellan taxiskift
Kilometer
Procentuellt
Privatresa 0,0 0,00 %
Serviceresa 920,3 100,00 %
Totalt 920,3 100,00 %
All körning
Kilometer
Procentuellt
I taxitrafik 4508,8 100,00 %
I taxitrafik
Kilometer
Procentuellt
Ledig 786.6 17,45 %
Framkörning 0,0 0,00 %
Tariff 0,0 0,00 %
Hold 0,7 0,02 %
Framkörningstariff 0,0 0,00 %
Kassa 135,9 3,01 %
Fastpris 3423.0 75,92 %
Slingkörning 0,0 0,00 %
Rast 162,7 3,61 %
Service 0,0 0,00 %
Totalt 4508.8 100.00 %

KÖRPASSRAPPORT
Löpnummer: 001389 KOPIA
ROYAL STM MULTISERVICEB
ODONSTIGEN 5
Org.Nr: 890822-4473
Reg.Nr: PFO613
Förarkod: 434610
Semel M2
Cert 0402-MID-50 23 05
RX90hn
SP Cert SP Cert 502304
TM206e
TD321
RX90hn 190747937
Programversion txm:
M2.DSE.06805A.200000
MID Checksum: 501314805
STA.Checksum: 2821647322
MRC.Checksum: 3216710164
Programversion display:
Version: 2.0.2
Programversion skrivare:
1.29m
Checksum: A35F1A44
Tk: 2519
PLOMB: 22.06.10 09:04
Start 22.09.09 20:30
Slut 22.09.10 03:03
Pass tot. Km: 280.59
Pass taxam. Km: 236.73
Antal uppdrag: 1
Löpnummer: 15792-15792
ACKUMULERADE VÄRDEN
Tot.färdst.km: 000374713
Tot.bet.km: 000115043
Tot.ant uppd: 000015790
Tot.tlg SEK: 000000116
Tot.färd SEK: 003921542
Tot.Taxitr.km: 000342509
KÖRPASS VÄRDEN
Kontant SEK: 2500.00
Varav moms: 141.51
Moms 6.00%: 141.51
Moms 25.00%: 0.00
Kredit SEK: 0.00
Bom SEK: 0.00
Kredit.dricks SEK: 0.00

Summa: 2500.00
Bom: 0.00
INKÖRT
SEK 2500.00
Att redov. Kont: 2500.00

SEK/MIL: 1
SEK/TIMME: 381
Pass avslutat utan kort
UPPDEL ANTAL SEK
Kontant 1 2500.00+

TOTALT 2500.00=

Arb.tid 6h:33m
Vägmätare km läsning:

TID O KM MELLAN KÖRPASS
22.09.05 01:13 -
22.09.09 20:30
Km Tim Min

Service	11.85	0:00
Privat	0.00	0:00
TOTALT	11.85	0:00

TaxiNumber: 145433
Company ID:
System ID:
Installation ID:
Servicenr: 890822447003
Sw-version: r22113

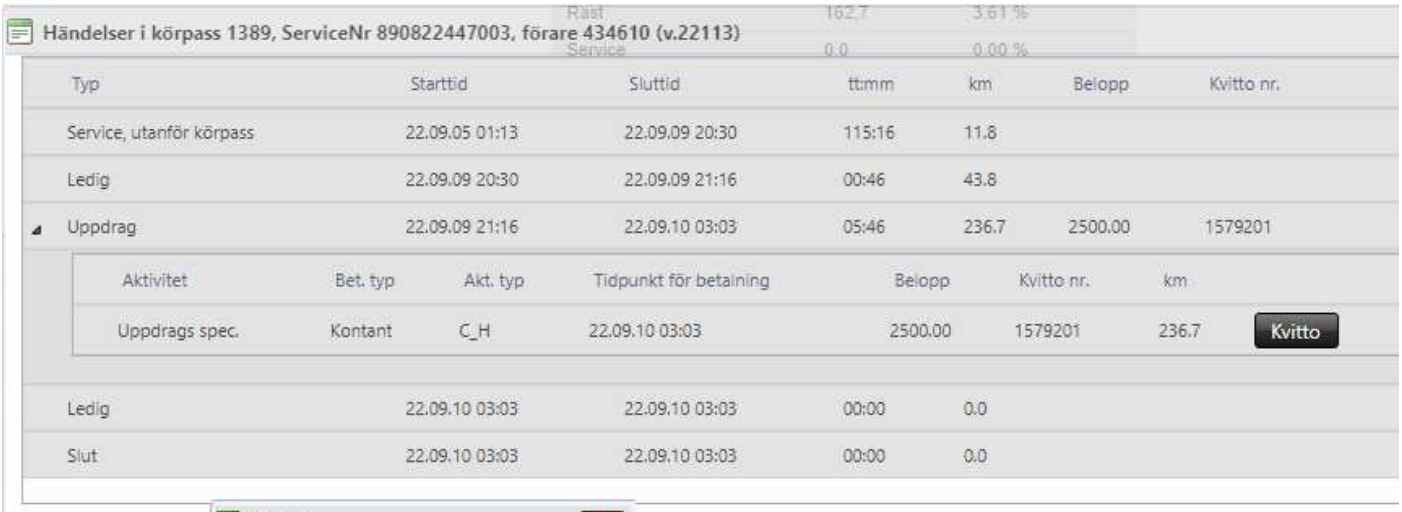
Händelser i körpass 1389, ServiceNr 890822447003, förare 434610 (v.22113)
Rast 162.7 3.61 %
Service 0.0 0.00 %
Typ Starttid Sluttid tt:mm km Belopp Kvitto nr.
Service, utanför körpass 22.09.05 01:13 22.09.09 20:30 115:16 11.8
Ledig 22.09.09 20:30 22.09.09 21:16 00:46 43.8
Uppdrag 22.09.09 21:16 22.09.10 03:03 05:46 236.7 2500.00 1579201
Aktivitet Bet. typ Akt. typ Tidpunkt för betalning Belopp Kvitto nr. km
Uppdrags spec. Kontant C_H 22.09.10 03:03 2500.00 1579201 236.7 Kvitto
Ledig 22.09.10 03:03 22.09.10 03:03 00:00 0.0
Slut 22.09.10 03:03 22.09.10 03:03 00:00 0.0

Kvitto
Samkorning
Kontant
Nr: 015792/01
Moms 6.00% 141.51
EXMOMSSEK 2358.49
ATT BETALA
SEK 2500.00
Resedetaljer
Tidsåtgång: 5:46 t
Färd: 236.73 km
Start: 22.09.09 21:16
Slut: 22.09.10 03:03
Fastpris
Distans Tid SEK
236.73 6:46 2500.00
Total 2500.00
Tariffinfo
Fastpris
Övriga
Org.Nr: 890822-4473
Tk: 2519
PLOMB: 20.01.70 03:40
Taxi Nr: 613
Reg. Nr: PFO613
Förarkod: 434610

KÖRPASSRAPPORT

Löpnummer: 001391 KOPIA

ROYAL STM MULTISERVICEB

ODONSTIGEN 5

Org.Nr: 890822-4473

Reg.Nr: PFO613

Förarkod: 434610

Semel M2

Cert 0402-MID-50 23 05

RX90hn

SP Cert SP Cert 502304

TM206e

TD321

RX90hn 190747937

Programversion txm:

M2.DSE.06805A.200000

MID Checksum: 501314805

STA.Checksum: 2821647322

MRC.Checksum: 3216710164

Programversion display:

Version: 2.0.2

Programversion skrivare:

1.29m

Checksum: A35F1A44

Tk: 2519

PLOMB: 22.06.10 09:04

Start 22.09.10 17:36

Slut 22.09.11 04:19

Pass tot. Km: 382.24

Pass taxam. Km: 268.00

Antal uppdrag: 11

Löpnummer: 15808-15818

ACKUMULERADE VÄRDEN

Tot.färdst.km: 000375527

Tot.bet.km: 000115316

Tot.ant uppd: 000015816

Tot.tlg SEK: 000000116

Tot.färd SEK: 003928025

Tot.Taxitr.km: 000343206

KÖRPASS VÄRDEN

Kontant SEK: 3492.00

Varav moms: 197.67

Moms 6.00%: 197.67

Moms 25.00%: 0.00

Kredit SEK: 0.00

Bom SEK: 0.00

Kredit.dricks SEK: 0.00

Summa: 3492.00

Bom: 0.00

INKÖRT

SEK 3492.00

Att redov. Kont: 3492.00

SEK/MIL: 1

SEK/TIMME: 326

Pass avslutat utan kort

UPPDEL ANTAL SEK

Kontant 11 3492.00+

TOTALT 3492.00=

Raster: 1

Total rast tid: 0:25

Arb.tid 10h:43m

Vägmätare km läsning:

TID O KM MELLAN KÖRPASS

22.09.10 12:21 -

22.09.10 17:36

	Km	Tim Min
Service	25.43	0:00
Privat	0.00	0:00
TOTALT	25.43	0:00

TaxiNumber: 145433

Company ID:

System ID:

Installation ID:

Servicenr: 890822447003

Sw-version: r22113

Händelser i körpass 1391, ServiceNr 890822447003, förare 434610 (v.22113)
Typ Starttid Sluttid ttmm km Belopp Kvitto nr.
Service, utanför körpass 22.09.10 12:21 22.09.10 17:36 05:14 25.3
Ledig 22.09.10 17:36 22.09.10 17:40 00:04 7.0
Uppdrag 22.09.10 17:40 22.09.10 20:57 03:17 120.4 1500.00 1580801
Aktivitet Bet. typ Akt. typ Tidpunkt för betalning Belopp Kvitto nr. km
Uppdrags spec. Kontant C_H 22.09.10 20:57 1500.00 1580801 120.4 Kvitto
Ledig 22.09.10 20:57 22.09.10 21:42 00:44 2.7
Uppdrag 22.09.10 21:42 22.09.10 22:19 00:36 67.2 500.00 1580901
Aktivitet Bet. typ Akt. typ Tidpunkt för betalning Belopp Kvitto nr. km
Uppdrags spec. Kontant C_H 22.09.10 22:18 500.00 1580901 67.3 Kvitto
Ledig 22.09.10 22:19 22.09.10 22:29 00:10 0.0
Rast 22.09.10 22:29 22.09.10 22:54 00:25 27.7
Ledig 22.09.10 22:54 22.09.10 23:43 00:48 14.4
Uppdrag 22.09.10 23:43 22.09.11 00:05 00:21 15.2 257.00 1581001
Ledig 22.09.11 00:05 22.09.11 00:57 00:52 31.6
Uppdrag 22.09.11 00:57 22.09.11 01:02 00:04 2.6 150.00 1581101
Ledig 22.09.11 01:02 22.09.11 01:18 00:16 6.4
Uppdrag 22.09.11 01:18 22.09.11 01:32 00:14 5.3 169.00 1581201
Ledig 22.09.11 01:32 22.09.11 01:33 00:01 0.0
Kvitto
Kvitto 2022.09.10
Samkorning
Kontant
Nr: 015808/01
Moms 6.00% 84.91
EXMOMSSEK 1415.09
ATT BETALA
SEK 1500.00
Resedetaljer
Tidsåtgång: 3:17 t
Färd: 120.44 km
Start: 22.09.10 17:40
Slut: 22.09.10 20:57
Fastpris
Distans Tid SEK
120.44 3:17 1500.00
Total 1500.00
Tariffinfo
Fastpris
Övriga
Org.Nr: 890822-4473
Tk: 2519
PLOMB: 20.01.70 03:40
Taxi Nr: 613
Reg. Nr: PFO613
Förarkod: 434610
Download PDF
Kvitto
Samkorning
Kontant
Nr: 015809/01
Moms 6.00% 28.30
EXMOMSSEK 471.70
ATT BETALA
SEK 500.00
Resedetaljer
Tidsåtgång: 0:36 t
Färd: 67.28 km
Start: 22.09.10 21:42
Slut: 22.09.10 22:18
Kassa
Distans Tid
0.03 km 0:00
Fastpris
Distans Tid SEK
67.24 1:36 500.00
Total 500.00
Tariffinfo
Fastpris
Övriga
Org.Nr: 890822-4473
Tk: 2519
PLOMB: 20.01.70 03:40
Taxi Nr: 613
Reg. Nr: PFO613
Förarkod: 434610

KÖRPASSRAPPORT

Löpnummer: 001392 KOPIA

ROYAL STM MULTISERVICEB

ODONSTIGEN 5

Org.Nr: 890822-4473

Reg.Nr: PFO613

Förarkod: 434610

Semel M2

Cert 0402-MID-50 23 05

RX90hn

SP Cert SP Cert 502304

TM206e

TD321

RX90hn 190747937

Programversion txm:

M2.DSE.06805A.200000

MID Checksum: 501314805

STA.Checksum: 2821647322

MRC.Checksum: 3216710164

Programversion display:

Version: 2.0.2

Programversion skrivare:

1.29m

Checksum: A35F1A44

Tk: 2519

PLOMB: 22.06.10 09:04

Start 22.09.11 08:42

Slut 22.09.11 11:15

Pass tot. Km: 131.47

Pass taxam. Km: 130.98

Antal uppdrag: 1

Löpnummer: 15819-15819

ACKUMULERADE VÄRDEN

Tot.färdst.km: 000375696

Tot.bet.km: 000115357

Tot.ant uppd: 000015817

Tot.tlg SEK: 000000116

Tot.färd SEK: 003929775

Tot.Taxitr.km: 000343337

KÖRPASS VÄRDEN

Kontant SEK: 1750.00

Varav moms: 99.06

Moms 6.00%: 99.06

Moms 25.00%: 0.00

Kredit SEK: 0.00

Bom SEK: 0.00

Kredit.dricks SEK: 0.00

Summa: 1750.00

Bom: 0.00

INKÖRT

SEK 1750.00

Att redov. Kont: 1750.00

SEK/MIL: 1

SEK/TIMME: 689

Pass avslutat utan kort

UPPDEL ANTAL SEK

Kontant 1 1750.00+

TOTALT 1750.00=

Arb.tid 2h:32m

Vägmätare km läsning:

TID O KM MELLAN KÖRPASS

22.09.11 04:19 -

22.09.11 08:42

	Km	Tim Min
Service	36.80	0:00
Privat	0.00	0:00
TOTALT	36.80	0:00

TaxiNumber: 145433

Company ID:

System ID:

Installation ID:

Servicenr: 890822447003

Sw-version: r22113

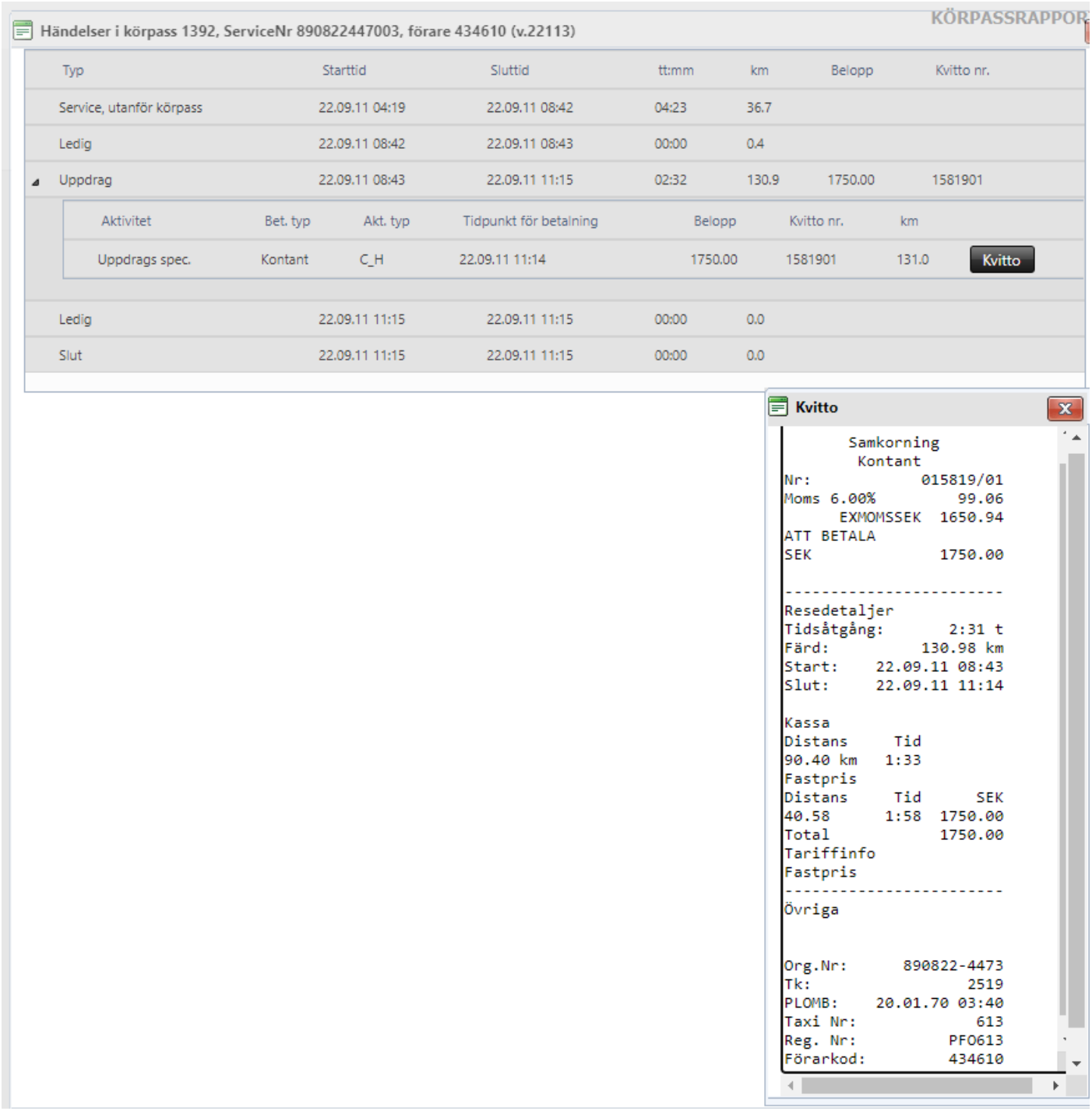
KÖRPASSRAPPOR
Händelser i körpass 1392, ServiceNr 890822447003, förare 434610 (v.22113)
Typ Starttid Sluttid tt:mm km Belopp Kvitto nr.
Service, utanför körpass 22.09.11 04:19 22.09.11 08:42 04:23 36.7
Ledig 22.09.11 08:42 22.09.11 08:43 00:00 0.4
Uppdrag 22.09.11 08:43 22.09.11 11:15 02:32 130.9 1750.00 1581901
Aktivitet Bet. typ Akt. typ Tidpunkt för betalning Belopp Kvitto nr. km
Uppdrags spec. Kontant C_H 22.09.11 11:14 1750.00 1581901 131.0
Kvitto
Ledig 22.09.11 11:15 22.09.11 11:15 00:00 0.0
Slut 22.09.11 11:15 22.09.11 11:15 00:00 0.0
Kvitto
Samkorning
Kontant
Nr: 015819/01
Moms 6.00% 99.06
EXMOMSSEK 1650.94
ATT BETALA
SEK 1750.00
Resedetaljer
Tidsåtgång: 2:31 t
Färd: 130.98 km
Start: 22.09.11 08:43
Slut: 22.09.11 11:14
Kassa
Distans Tid
90.40 km 1:33
Fastpris
Distans Tid SEK
40.58 1:58 1750.00
Total 1750.00
Tariffinfo
Fastpris
Övriga
Org.Nr: 890822-4473
Tk: 2519
PLOMB: 20.01.70 03:40
Taxi Nr: 613
Reg. Nr: PFO613
Förarkod: 434610

KÖRPASSRAPPORT
Löpnummer: 000318 KOPIA
ROYAL STLM MULTISERVICE
ODONSTIGEN 5
Org.Nr: 890822-4473
Reg.Nr: BCY42A
Förarkod: 434610
Semel M2
Cert 0402-MID-50 23 05
RX90hn
SP Cert SP Cert 502304
TM206e
TD321
RX90hn 213951187
Programversion txm:
M2.DSE.06805A.200000
MID Checksum: 501314805
STA.Checksum: 2821647322
MRC.Checksum: 3216710164
Programversion display:
Version: 2.0.2
Programversion skrivare:
1.30m
Checksum: 1D41A65B
Tk: 2525
PLOMB: 21.12.28 14:17
Start 22.09.13 20:00
Slut 22.09.14 06:58
Pass tot. Km: 308.37
Pass taxam. Km: 297.77
Antal uppdrag: 1
Löpnummer: 3858-3858
ACKUMULERADE VÄRDEN
Tot.färdst.km: 000097711
Tot.bet.km: 000047747
Tot.ant uppd: 000003858
Tot.tlg SEK: 000000029
Tot.färd SEK: 000906481
Tot.Taxitr.km: 000089926
KÖRPASS VÄRDEN
Kontant SEK: 5500.00
Varav moms: 311.32
Moms 6.00%: 311.32
Moms 25.00%: 0.00
Kredit SEK: 0.00
Bom SEK: 0.00
Kredit.dricks SEK: 0.00

Summa: 5500.00
Bom: 0.00
INKÖRT
SEK 5500.00
Att redov. Kont: 5500.00

SEK/MIL: 2
SEK/TIMME: 501
Pass avslutat utan kort
UPPDEL ANTAL SEK
Kontant 1 5500.00+

TOTALT 5500.00=

Raster: 1
Total rast tid: 0:18

Arb.tid 10h:58m
Vägmätare km läsning:

TID O KM MELLAN KÖRPASS

22.09.13 01:45 -
22.09.13 20:00

	Km	Tim Min
Service	42.56	0:00
Privat	0.00	0:00
TOTALT	42.56	0:00

TaxiNumber:	148759
Company ID:	
System ID:	
Installation ID:	
Servicenr:	890822447006
Sw-version:	r22113

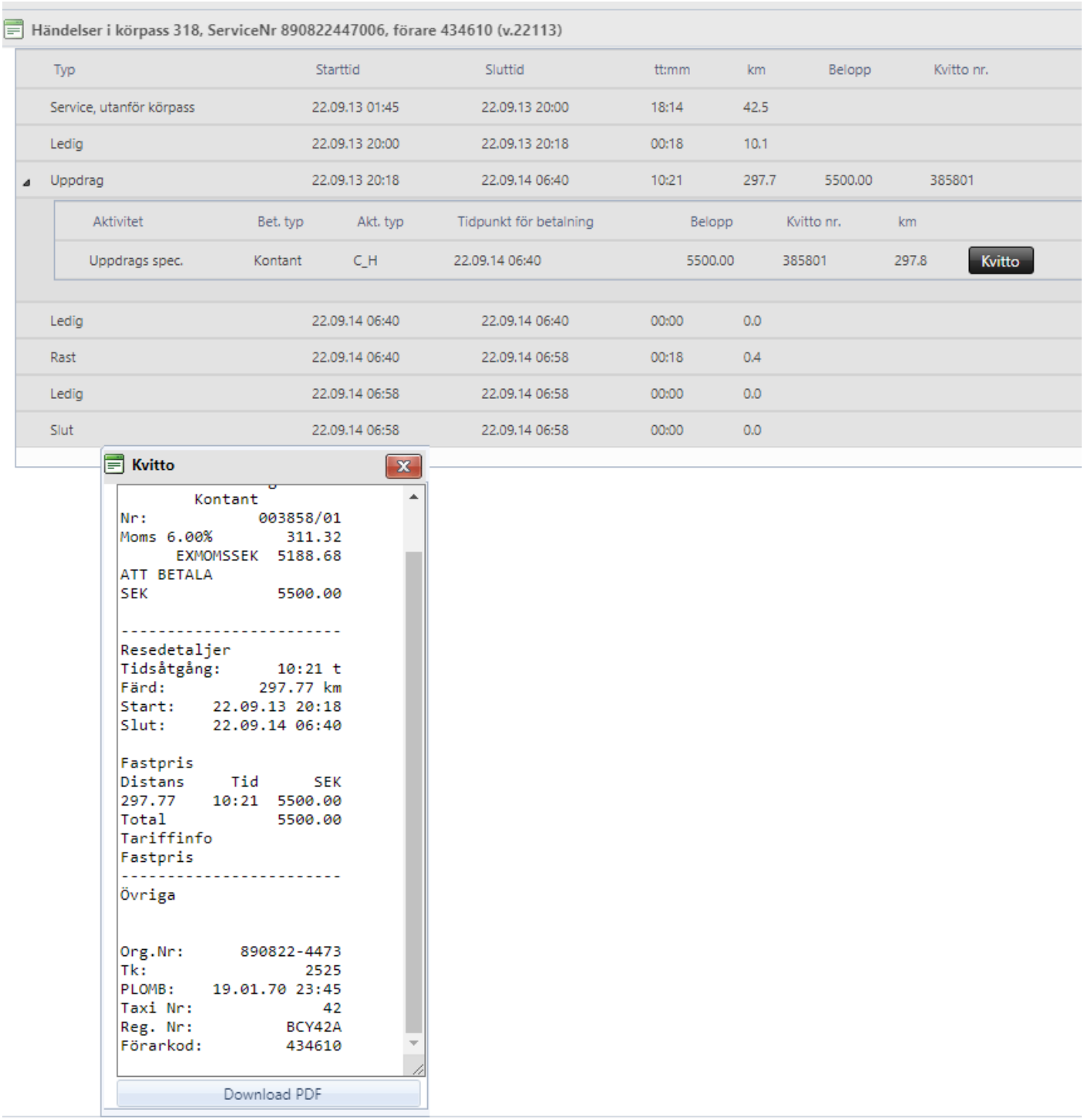
Händelser i körpass 318, ServiceNr 890822447006, förare 434610 (v.22113)
Typ Starttid Sluttid tt:mm km Belopp Kvitto nr.
Service, utanför körpass 22.09.13 01:45 22.09.13 20:00 18:14 42.5
Ledig 22.09.13 20:00 22.09.13 20:18 00:18 10.1
Uppdrag 22.09.13 20:18 22.09.14 06:40 10:21 297.7 5500.00 385801
Aktivitet Bet. typ Akt. typ Tidpunkt för betalning Belopp Kvitto nr. km
Uppdrags spec. Kontant C_H 22.09.14 06:40 5500.00 385801 297.8
Kvitto
Ledig 22.09.14 06:40 22.09.14 06:40 00:00 0.0
Rast 22.09.14 06:40 22.09.14 06:58 00:18 0.4
Ledig 22.09.14 06:58 22.09.14 06:58 00:00 0.0
Slut 22.09.14 06:58 22.09.14 06:58 00:00 0.0
Kvitto
Kontant
Nr: 003858/01
Moms 6.00% 311.32
EXMOMSSEK 5188.68
ATT BETALA
SEK 5500.00
Resedetaljer
Tidsåtgång: 10:21 t
Färd: 297.77 km
Start: 22.09.13 20:18
Slut: 22.09.14 06:40
Fastpris
Distans Tid SEK
297.77 10:21 5500.00
Total 5500.00
Tariffinfo
Fastpris
Övriga
Org.Nr: 890822-4473
Tk: 2525
PLOMB: 19.01.70 23:45
Taxi Nr: 42
Reg. Nr: BCY42A
Förarkod: 434610
Download PDF

```
      KÖRPASSRAPPORT
Löpnummer:      001403 KOPIA
ROYAL STM MULTISERVICEB
      ODONSTIGEN 5
Org.Nr:          890822-4473
Reg.Nr:               PFO613
Förarkod:             434610
       Semel M2
Cert       0402-MID-50 23 05
                      RX90hn
SP Cert       SP Cert 502304
TM206e
TD321
RX90hn             190747937
Programversion txm:
M2.DSE.06805A.200000
MID Checksum:      501314805
STA.Checksum:     2821647322
MRC.Checksum:     3216710164
Programversion display:
Version:               2.0.2
Programversion skrivare:
                      1.29m
Checksum:           A35F1A44
Tk:                    2519
PLOMB:        22.06.10 09:04
Start         22.09.22 19:03
Slut          22.09.23 05:40
Pass tot. Km:         205.11
Pass taxam. Km:       186.92
Antal uppdrag:             1
Löpnummer:       15894-15894
ACKUMULERADE VÄRDEN
Tot.färdst.km:     000378022
Tot.bet.km:        000116480
Tot.ant uppd:      000015892
Tot.tlg SEK:       000000116
Tot.färd SEK:      003956137
Tot.Taxitr.km:     000345283
KÖRPASS VÄRDEN
Kontant SEK:         4750.00
 Varav moms:          268.87
  Moms   6.00%:       268.87
  Moms  25.00%:         0.00
Kredit SEK:             0.00
Bom SEK:                0.00
Kredit.dricks SEK:      0.00
----------------------------
Summa:               4750.00
Bom:                    0.00
INKÖRT
SEK                  4750.00
Att redov. Kont:     4750.00
----------------------------
SEK/MIL:                   2
SEK/TIMME:               448
Pass avslutat utan kort
UPPDEL    ANTAL          SEK
Kontant       1     4750.00+
----------------------------
TOTALT              4750.00=
----------------------------
Arb.tid              10h:36m
Vägmätare km läsning:
----------------------------
TID O KM MELLAN KÖRPASS
22.09.22 07:55 -
22.09.22 19:03
             Km      Tim Min
```

Service	47.58	0:00
Privat	0.00	0:00
TOTALT	47.58	0:00

TaxiNumber: 145433
Company ID:
System ID:
Installation ID:
Servicenr: 890822447003
Sw-version: r22113

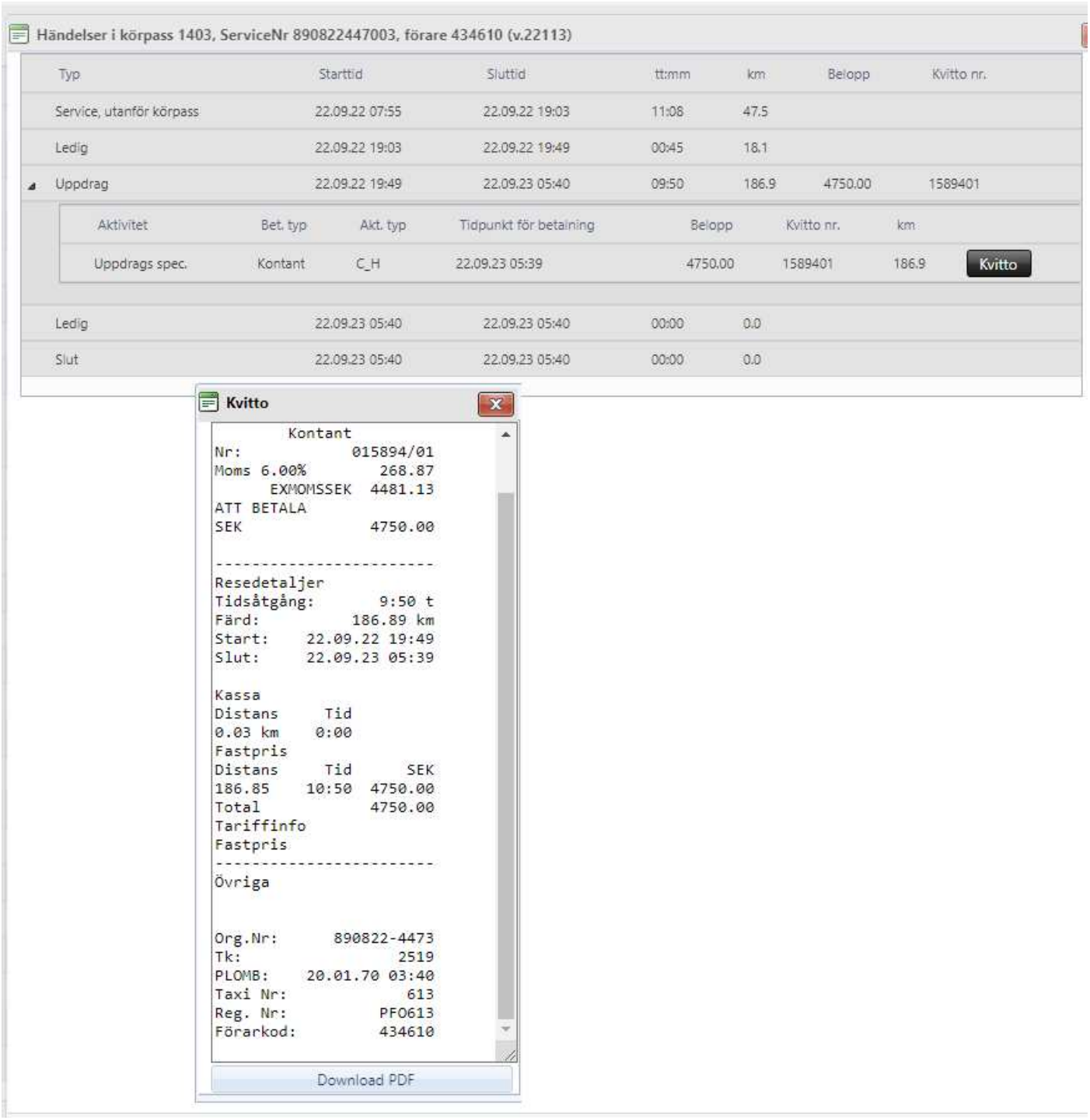
Händelser i körpass 1403, ServiceNr 890822447003, förare 434610 (v.22113)
Typ Starttid Sluttid tt:mm km Belopp Kvitto nr.
Service, utanför körpass 22.09.22 07:55 22.09.22 19:03 11:08 47.5
Ledig 22.09.22 19:03 22.09.22 19:49 00:45 18.1
Uppdrag 22.09.22 19:49 22.09.23 05:40 09:50 186.9 4750.00 1589401
Aktivitet Bet. typ Akt. typ Tidpunkt för betalning Belopp Kvitto nr. km
Uppdrags spec. Kontant C_H 22.09.23 05:39 4750.00 1589401 186.9 Kvitto
Ledig 22.09.23 05:40 22.09.23 05:40 00:00 0.0
Slut 22.09.23 05:40 22.09.23 05:40 00:00 0.0
Kvitto
Kontant
Nr: 015894/01
Moms 6.00% 268.87
EXMOMSSEK 4481.13
ATT BETALA
SEK 4750.00
Resedetaljer
Tidsåtgång: 9:50 t
Färd: 186.89 km
Start: 22.09.22 19:49
Slut: 22.09.23 05:39
Kassa
Distans Tid
0.03 km 0:00
Fastpris
Distans Tid SEK
186.85 10:50 4750.00
Total 4750.00
Tariffinfo
Fastpris
Övriga
Org.Nr: 890822-4473
Tk: 2519
PLOMB: 20.01.70 03:40
Taxi Nr: 613
Reg. Nr: PFO613
Förarkod: 434610
Download PDF

Polisen

Elektroniskt underskriven av Thomas Adolfsson 2022-11-22 08:53

Nationellt forensiskt centrum - NFC 1(5)
Sakkunnigutlåtande

Datum	Vårt diarienummer
2022-11-22	2022017539
Ert datum	Er beteckning
2022-09-16	5000-K1074918-22

Polismyndigheten
Forensiska sektionen region Mitt Uppsala
Daniel Björling
751 81 Uppsala

Uppdragsgivare
Polismyndigheten

Allmän information om NFC:s sakkunnigutlåtanden

Återgivande av sakkunnigutlåtande
Vid återgivande av denna redovisning ska detta i normalfallet göras i sin helhet. Om utdrag ur redovisningen återges i annat dokument ska detta följas av en tydlig hänvisning till ursprungsdokumentet.

Standardförfarande och metoder
Standardförfarande och metoder som har använts anges med dokumentbeteckning. Standardförfarande och metoder som ingår i laboratoriets ackreditering enligt ISO/IEC 17025 är markerade med asterisk (*). För förklaring av dokumentbeteckningar hänvisas till laboratoriets hemsida på IntraPolis eller Internet, www.nfc.polisen.se/tjanster. Önskas mer information kontakta ärendeansvarig.

Utlåtandeskala
För information om utlåtandeskalan, se sista sidan.

Polisen

Elektroniskt underskriven av Thomas Adolfsson 2022-11-22 08:53

Nationellt forensiskt centrum - NFC
Sakkunnigutlåtande

Datum	Vårt diarienummer
2022-11-22	2022017539
Ert datum	Er beteckning
2022-09-16	5000-K1074918-22

Material, metodik och materialhantering

Beteckning	Undersökningsmaterial
2022-5000-BG106586-2	**GPS-tracker imei 861915057293281 id 5057293281** **Var placerad på och ansluten till bilbatteriet i PB BCY42A** Beslagsnr: 2022-5000-BG106586-2 Uppdragsgivarens beteckning: 2022-5000-BG106586-2 Forums materialnr: 202201753984 Materialhantering: Materialet återgår separat Metodik: -

Ändamål

Ändamålet är att funktionsbeskriva 2022-5000-BG106586-2 och undersöka om det finns något tecken på manipulation av enheten.

Undersökning och slutsats

2022-5000-BG106586-2	GPS-tracker imei 861915057293281 id 5057293281. Var placerad på och ansluten till bilbatteriet i PB BCY42A *Forums materialnr: 202201753984*
Elektronik - funktionsanalys	BG106586-2 är en kommersiell GPS-transponder av märket SinoTrack ST-901. Enligt återfunnen användarmanual har den typiska funktioner för en sådan produkt. De huvudsakliga funktionerna är: • Enhetens position kan, beroende på inställning, spåras på olika sätt, via SMS/uppringning eller genom inloggning på den server dit enheten konfigurerats att skicka sina positioner. Serverinställningarna kan ändras av användaren eller använda standardinställning. • Via servern ges typiskt möjlighet att spåra enheten i nära nog realtid och med historik över rutter. • Aktuell position kan erhållas som ett SMS-svar med en länk till Google Maps (genom SMS-kommando eller uppringning). • SMS-kommandon används för konfiguration av enheten, t ex inställning av vilket/vilka telefonnummer som tillåts styra enheten och vilken PIN-kod (lösenord) som krävs. Koden ingår i de flesta SMS-kommandon. • Tillgängliga funktioner är även geo-fence alarm, sändning av position vid given tidpunkt varje dag, over-

speed alarm, mileage, shock alarm och low battery alarm
- Enheten ansluts till batterispänningen i ett fordon och har också en kabel för anslutning till signalen ACC (Tändning på).

Installerat SIM-kort har lästs av men innehåller ingen användarrelaterad information.

ICCID: 89462 04800 91225 21272
IMSI: 240078232202852
SPN: Comviq

Aktuella inställningar för BG106586-2 har kunnat läsas ut.
Tolkning av informationen som erhölls är att:
- inga auktoriserade telefonnummer har ställts in
- Enhets-ID: 5057293281 (stämmer med tryckt information på etikett)
- Aktuellt lösenord erhölls (redovisas inte här)
- Daglig position, geo-fence och overspeed alarm är avstängda
- Position genom uppringning är avstängt
- Shake (shock) alarm är aktiverat
- SMS-positionering är avstängt, enheten arbetar i GPRS läge (data skickas till server).
- Serverns IP: AIKA168.COM, Port 8185
- Tidsintervall för positionering är 15 sekunder.
- Tidszon är UTC+0.

aika168.com är en server för GPS-spårning.

Något ytterligare funktionstest har inte utförts. Det finns utifrån komponentinnehållet ingen anledning att tvivla på produktens funktion. Det finns inga tecken på manipulation av enheten.

Slutsats
BG106586-2 är en kommersiell GPS-transponder som är inställd att ladda upp sin position till en server var 15:e sekund. Undersökningen har inte visat på att enheten har manipulerats.

Polisen

Elektroniskt underskriven av Thomas Adolfsson 2022-11-22 08:53

Nationellt forensiskt centrum - NFC
Sakkunnigutlåtande

Datum	Vårt diarienummer
2022-11-22	2022017539
Ert datum	Er beteckning
2022-09-16	5000-K1074918-22

Handläggning

Undersökning	Handläggare
Elektronik - funktionsanalys	forensikern Thomas Adolfsson (ansvarig handläggare) forensikern Johnny Bengtsson

Frågor om undersökningen samt eventuell kallelse till rättegång riktas till ansvarig handläggare, se ovan. Övergripande frågor i ärendet riktas till ärendeansvarig Nanny Wallmark 010-562 81 20.

Thomas Adolfsson
Forensiker

Polismyndigheten
Nationellt forensiskt centrum - NFC
581 94 Linköping • Tel 010-562 80 20 vxl • Fax 013-14 57 15
E-post registrator.nfc@polisen.se

Utlåtandeskala

Skalan är utarbetad för NFC:s resultatvärdering. Vid resultatvärdering bedöms storleken hos *resultatvärdet*, det vill säga hur mycket resultaten av undersökningen talar för eller emot huvudhypotesen. Storleksordningen hos resultatvärdet avgör skalsteget. Nedan visas skalstegen med tillhörande intervall av resultatvärden (V). Om en av hypoteserna kan uteslutas används inte skalstegen och slutsatsen blir då ett fastställande av faktum. Se även www.nfc.polisen.se.

Skalsteg	Verbalt uttryck	Förklaring	Resultatvärde (V)
Grad +4	Resultaten talar extremt starkt för att ...	Det bedöms vara minst 1 000 000 gånger mer sannolikt att få dessa resultat om huvudhypotesen är sann än om den alternativa hypotesen är sann.	$1\,000\,000 \leq V$
Grad +3	Resultaten talar starkt för att ...	Det bedöms vara minst 6000 gånger mer sannolikt att få dessa resultat om huvudhypotesen är sann än om den alternativa hypotesen är sann.	$6\,000 \leq V < 1\,000\,000$
Grad +2	Resultaten talar för att ...	Det bedöms vara minst 100 gånger mer sannolikt att få dessa resultat om huvudhypotesen är sann än om den alternativa hypotesen är sann.	$100 \leq V < 6\,000$
Grad +1	Resultaten talar i någon mån för att ...	Det bedöms vara minst 6 gånger mer sannolikt att få dessa resultat om huvudhypotesen är sann än om den alternativa hypotesen är sann.	$6 \leq V < 100$
Grad 0	Resultaten talar varken för eller emot att ...	Det bedöms vara ungefär lika sannolikt att få de erhållna resultaten om huvudhypotesen är sann som om den alternativa hypotesen är sann.	$\frac{1}{6} < V < 6$
Grad -1	Resultaten talar i någon mån för att ... inte ...	Det bedöms vara minst 6 gånger mer sannolikt att få dessa resultat om den alternativa hypotesen är sann än om huvudhypotesen är sann.	$\frac{1}{100} < V \leq \frac{1}{6}$
Grad -2	Resultaten talar för att ... inte ...	Det bedöms vara minst 100 gånger mer sannolikt att få dessa resultat om den alternativa hypotesen är sann än om huvudhypotesen är sann.	$\frac{1}{6\,000} < V \leq \frac{1}{100}$
Grad -3	Resultaten talar starkt för att ... inte ...	Det bedöms vara minst 6000 gånger mer sannolikt att få dessa resultat om den alternativa hypotesen är sann än om huvudhypotesen är sann.	$\frac{1}{1\,000\,000} < V \leq \frac{1}{6\,000}$
Grad -4	Resultaten talar extremt starkt för att ... inte ...	Det bedöms vara minst 1 000 000 gånger mer sannolikt att få dessa resultat om den alternativa hypotesen är sann än om huvudhypotesen är sann.	$V \leq \frac{1}{1\,000\,000}$

Polismyndigheten
Nationellt forensiskt centrum - NFC
581 94 Linköping • Tel 010-562 80 20 vxl • Fax 013-14 57 15
E-post registrator.nfc@polisen.se

Polisen

GENOMSÖKNINGSRAPPORT
IMEI-6066
2023-5000-BG6140-1

Rayan Abou Seif
&
Alieu Bojang

1 Omständigheter telefon

1.1 SIM-kort 8821 – Rayan Abou Seif

- Telefonen togs från värdeskåp på SIS-hemmet i Tysslinge i ärende K841204-22 av polisen i Farsta med beslagsnummer 2022-5000-BG117706-1. Då Ryan blev häktad för grövre brott i K1074918-22 hävdes beslaget i K841204-22 och mobilen togs istället i beslag i K1074918-22 med beslagsnummer 2022-5000-BG140340-1. Denna mobil har inte kunnat analyserats ännu. I mobiltelefonen sitter SIM-kort kopplat till 0737438821 vidare -8821, se nedan från brukaranalys av mobilnummer -8821 gjord av Elias Knutsson.

- ”Vid tid för verkställande av frihetsberövande (2022-10-18 kl. 09:34) av Rayan[1], fanns i ett låst värdeskåp tillhörande Rayan en Apple iPhone med IMEI 352987115023204.[2] I denna telefon satt SIM-kort med SIM-kortsnummer ***89462048009122851349***.[3] Enligt abonnemangsförfrågan till Tele2 är detta SIM-kortsnummer kopplat till telefonnummer ***46737438821***.[4]”

- SIM-kort med telefonnummer-8821 har suttit i ***35720309696066*** – (2022-05-13 – 2022-09-25)

1.2 Mobiltelefon med IMEI 6066 – Alieu Bojang

- Mobiltelefonen ***35720309696066*** tas i beslag från Alieu Bojang 2022-10-24 då han grips i ärende K1069418-22. Mobilen får beslagsnummer 2022–5000-BG120367-1 och speglas. Mobilen tas därefter i beslag i ärende K1074918-22 med beslagsnummer 2023–5000-BG6140-1 i syfte att även fysiskt kunna genomsöka telefonen. Vidare i denna rapport kommer speglingen och det som framkommit genom fysisk genomsökning av telefonen att benämnas **BG6140-1.**

[1] Protokoll frihetsberövande Rayan för 5000-K841204-22
[2] Beslagsprotokoll BG140340-1 för 5000-1074918-22
[3] Beslagsprotokoll BG140340-1 för 5000-K1074918-22
[4] Abonnemangsförfrågan Tele2, 2022-10-22

2 Information

Device Name	iPhone
Apple ID	frankoh24@outlook.com
IMEI	357203096960660
IMEI 2	357203096905848
Senast använda ICCID	89462048011040822667
Senast använda telefonnummer	46700555433
Tidigare telefonnummer	46737438821
Tidigare ICCID	89462048009122851349

2.1 Brukare

Telefonen bedöms ha bytt användare under hösten 2022. Närmare finns uppgifter i telefonen om att bytet av användare ska ha skett från kvällen 2022-09-25 – 2022-09-28. Det mesta pekar på att bytet av användare sker 2022-09-26. Nedan presenteras förändrade kontakter på telefonen, vad de som innehar telefonen kallas samt en chatt om att telefonen har bytt användare. Vid genomgång av telefonen har inget hittats som tyder på att Alieu Bojang ska ha använt mobiltelefonen innan kvällen 2022-09-25. Rayan bedöms därmed ha använt mobiltelefonen under brottsperioden 2022-09-10 – 2022-09-23. Nedan presenteras det underlag som ligger till grund för denna analys.

3 Brukare – 8821 – Rayan Abou Seif

3.1 8821 – kontakt med Ela Sabuncu

I telefonen påträffas en chattkonversation med Ela Sabuncu. Första chatten med Ela som finns på telefonen är från 2022-09-14 02:09:25. Sista chatten är från 2022-09-25 22:36:10. Uteslutande under tidsperioden kallas Frank (8821) för ”Rayan”. I en av chattarna kallas motparten för Ela Sabuncu. Totalt kallar Ela innehavaren 8821 ”Frank” för ”Rayan” vid 15 tillfällen. Under tidsperioden 2022-09-14 till 2022-09-25.

Timestamp-Time	From	To	Body
2022-09-14 02:09:25(UTC+2)	+46737438821 Frank	+46762170420 Ela	Om nåt händer kommer aldrig glömma dig försöker bara göra mellan rum mellan oss har inte tid o förklara
2022-09-14 12:14:50(UTC+2)	+46762170420 Ela	+46737438821 Frank	Sluta va en snorunge o svara
2022-09-14 12:18:25(UTC+2)	+46737438821 Frank	+46762170420 Ela	Hållkäften
2022-09-14 12:19:19(UTC+2)	+46762170420 Ela	+46737438821 Frank	Näru är klar med ditt skit kom it o säg att du älskar mig för de du gör är it o älska en människa så kommer ba se allt som ett skitsnack exakt som du sa
2022-09-14 12:19:49(UTC+2)	+46737438821 Frank	+46762170420 Ela	Som du vill Ela Sabuncu
2022-09-14 12:20:00(UTC+2)	+46762170420 Ela	+46737438821 Frank	Nej de exakt som du vill
2022-09-14 12:20:15(UTC+2)	+46737438821 Frank	+46762170420 Ela	Ta de hur du vill du kmr ändå ingen vart
2022-09-14 12:20:37(UTC+2)	+46762170420 Ela	+46737438821 Frank	Nej men due ba full av skit rayan
2022-09-14 12:20:50(UTC+2)	+46762170420 Ela	+46737438821 Frank	Due en riktig fegis

Timestamp-Time	From	To	Body
2022-09-25 22:33:37(UTC+2)	+46737438821 Frank	+46762170420 Ela	”Bryr mg”
2022-09-25 22:35:00(UTC+2)	+46762170420 Ela	+46737438821 Frank (owner)	Tro va du vill rayan men jag bryr mig verkligen om dig så mycket
2022-09-25 22:36:10(UTC+2)	+46737438821 Frank	+46762170420 Ela	😉

3.2 8821 – ”Dina”

I telefonen finns chattar från Frank (8821) till en ej namngiven kontakt med telefonnummer 1681. Numret har identifierats till Dina Nouri, så sent som 2022-07-27 användes telefonnumret vid passansökan. Chattar finns mellan 2022-09-07 02:09:21 och 2022-09-25 18:48:33. Samt via SMS Chattarnas innehåll tyder på att de har någon form av kärleksrelation, och Frank skriver bland annat ”Men glöm nt jag älskar dig bara” till 1681 (Dina). I ett av meddelanden kallas 1681 (Dina) för ”Dinosh”.

Timestamp-Time	From	To	Body
2022-09-07 02:09:21(UTC+2)	+46761881681	+46737438821 Frank	Varför gjorde du såhär Frank jag fattar inte Vafan ville du komma fram till? Varför tog du in mig i det här? Vafan har jag gjort dig för att du ska göra så?
2022-09-08 20:51:28(UTC+2)	+46737438821 Frank	+46761881681	Ska ja sluta kontakta dig Dinosh
2022-09-08 21:34:20(UTC+2)	+46761881681	+46737438821 Frank	Jag vakna nyss

Timestamp-Time	From	To	Body
2022-09-17 04:07:01(UTC+2)	+46761881681	+46737438821 Frank	Oki*
2022-09-17 04:07:28(UTC+2)	+46737438821 Frank	+46761881681	Ly😘
2022-09-17 04:46:43(UTC+2)	+46761881681	+46737438821 Frank	Puss älskling😘

Timestamp-Time	From	To	Body
2022-09-25 15:43:52(UTC+2)	+46761881681	+46737438821 Frank	Vet du vad Ring inte ens. Du har börjat bete dig som en unge . Om du nu påriktigt har menat allt du har sagt till mig då Ska du visa det på nåt sätt annars skit i att ringa för jag vill inte ens gråta i lur till dig!
2022-09-25 16:11:14(UTC+2)	+46737438821 Frank	+46761881681	Du vet ingenting!
2022-09-25 16:11:21(UTC+2)	+46737438821 Frank	+46761881681	Drf ja brinner så fkn mke
2022-09-25 16:11:47(UTC+2)	+46737438821 Frank	+46761881681	O jag kan ej berätta men har större problem än de här isåfall
2022-09-25 16:12:02(UTC+2)	+46737438821 Frank	+46761881681	Men glöm nt jag älskar dig bara
2022-09-25 18:45:01(UTC+2)	+46761881681	+46737438821 Frank	Aa o det e inte så jävla lätt för mig o förstå när du ej berättar
2022-09-25 18:45:35(UTC+2)	+46761881681	+46737438821 Frank	Typ som nu du säger ”älskar dig” du matar mig bara med ord
2022-09-25 18:45:46(UTC+2)	+46761881681	+46737438821 Frank	Jag visar att jag prioriterar dig som te.x när du sa att du ej har laddare. Du hade kunnat fixa från nån senare på dagen men ändå jag visa att jag prioritera dig och kom dit. Det kan va sånna små saker. Du tror du ska göra värsta grejerna.
2022-09-25 18:46:42(UTC+2)	+46761881681	+46737438821 Frank	Jag vill ba du ska visa. Det räcker med ett samtal eller att du skriver. Tänk hur du va i början mot mig o hur du e nu så kommer du förstå mig. Annars jag kräver inte att du ska Fkn ta ut mig 24/7 o grejer
2022-09-25 18:48:33(UTC+2)	+46737438821 Frank	++46761881681	Vi pratar om de här sen ringer upp dig
2022-09-25 18:57:22(UTC+2)	+46761881681	+46737438821 Frank	Gillade ”Vi pratar om de här sen ringer upp dig ”

Meddelande via snapchat där ”Dinosh” skriver ”Aaa Frank”. Bilden är daterad 2022-09-20 02:52:50(UTC+2) vilket är samma tid som står till vänster på bilden.

Filnamn:
IMG_0379.PNG

Tidsstämpel:
2022-09-20 02:52:50(UTC+2)

Samtalshistorik via FaceTime till *"-1681-Dina"*. Första samtalet är 2022-08-26. Sista samtalet är 2022-09-26.

Parties	Time	Duration	Direction	Status	Video call	Source
To: +46761881681	2022-08-26 13:11:55(UTC+2)	00:02:47	Outgoing	Answered	Yes	FaceTime
To: +46761881681	2022-08-26 13:21:31(UTC+2)	00:11:32	Outgoing	Answered	Yes	FaceTime
From: +46761881681	2022-08-26 13:33:10(UTC+2)	00:00:32	Incoming	Answered	Yes	FaceTime
From: +46761881681	2022-08-26 13:33:52(UTC+2)	00:06:58	Incoming	Answered	Yes	FaceTime
To: +46761881681	2022-08-27 02:58:51(UTC+2)	00:10:44	Outgoing	Answered	Yes	FaceTime
From: +46761881681	2022-08-27 03:09:56(UTC+2)	00:00:00	Incoming	Missed	Yes	FaceTime
From: +46761881681	2022-08-27 03:10:20(UTC+2)	00:00:00	Incoming	Missed	Yes	FaceTime
From: +46761881681	2022-08-27 03:10:55(UTC+2)	00:00:00	Incoming	Missed	Yes	FaceTime
From: +46761881681	2022-08-27 03:12:06(UTC+2)	00:00:00	Incoming	Missed	Yes	FaceTime
From: +46761881681	2022-08-27 03:13:31(UTC+2)	00:27:10	Incoming	Answered	Yes	FaceTime
From: +46761881681	2022-08-27 03:41:13(UTC+2)	00:00:48	Incoming	Answered	Yes	FaceTime
From: +46761881681	2022-08-27 03:42:20(UTC+2)	00:01:41	Incoming	Answered	Yes	FaceTime
From: +46761881681	2022-08-27 03:44:15(UTC+2)	00:01:47	Incoming	Answered	Yes	FaceTime
To: +46761881681	2022-08-27 13:08:53(UTC+2)	00:00:00	Outgoing	Answered	Yes	FaceTime
From: +46761881681	2022-08-27 13:09:05(UTC+2)	00:01:09	Incoming	Answered	Yes	FaceTime
To: +46761881681	2022-08-27 13:10:28(UTC+2)	00:00:00	Outgoing	Not answered	Yes	FaceTime
From: +46761881681	2022-08-27 13:47:13(UTC+2)	00:00:00	Incoming	Missed	Yes	FaceTime
From: +46761881681	2022-08-27 23:52:02(UTC+2)	00:00:00	Incoming	Missed	Yes	FaceTime
From: +46761881681	2022-08-28 19:16:33(UTC+2)	00:00:00	Incoming	Rejected	Yes	FaceTime
From: +46761881681	2022-08-28 20:57:18(UTC+2)	00:00:00	Incoming	Missed	Yes	FaceTime
To: +46761881681	2022-08-29 07:12:20(UTC+2)	00:15:59	Outgoing	Answered	Yes	FaceTime
To: +46761881681	2022-09-03 03:14:22(UTC+2)	00:00:00	Outgoing	Not answered	Yes	FaceTime
From: +46761881681	2022-09-03 03:14:47(UTC+2)	00:00:00	Incoming	Not answered	Yes	FaceTime
To: +46761881681	2022-09-03 04:41:56(UTC+2)	00:15:37	Outgoing	Answered	Yes	FaceTime
To: +46761881681	2022-09-03 05:00:23(UTC+2)	00:00:20	Outgoing	Answered	Yes	FaceTime
To: +46761881681	2022-09-03 05:52:30(UTC+2)	01:26:41	Outgoing	Answered	Yes	FaceTime
To: +46761881681	2022-09-04 04:19:53(UTC+2)	00:04:46	Outgoing	Answered	Yes	FaceTime
From: +46761881681	2022-09-04 18:18:58(UTC+2)	00:00:00	Incoming	Missed	Yes	FaceTime
To: +46761881681	2022-09-04 18:32:04(UTC+2)	00:07:22	Outgoing	Answered	Yes	FaceTime
From: +46761881681	2022-09-06 05:07:44(UTC+2)	00:01:01	Incoming	Answered	Yes	FaceTime
From: +46761881681	2022-09-08 22:11:54(UTC+2)	00:00:24	Incoming	Answered	Yes	FaceTime
From: +46761881681	2022-09-10 01:46:20(UTC+2)	00:00:00	Incoming	Rejected	Yes	FaceTime
From: +46761881681	2022-09-10 01:47:16(UTC+2)	00:08:03	Incoming	Answered	Yes	FaceTime
To: +46761881681	2022-09-10 06:05:32(UTC+2)	00:16:01	Outgoing	Answered	Yes	FaceTime
To: +46761881681	2022-09-10 06:22:52(UTC+2)	00:08:39	Outgoing	Answered	Yes	FaceTime
To: +46761881681	2022-09-10 07:26:09(UTC+2)	00:04:36	Outgoing	Answered	Yes	FaceTime
From: +46761881681	2022-09-10 07:31:20(UTC+2)	00:00:00	Incoming	Missed	Yes	FaceTime
From: +46761881681	2022-09-10 07:31:57(UTC+2)	00:00:00	Incoming	Missed	Yes	FaceTime
From: +46761881681	2022-09-10 07:32:40(UTC+2)	00:00:37	Incoming	Answered	Yes	FaceTime
From: +46761881681	2022-09-10 07:33:34(UTC+2)	00:00:00	Incoming	Missed	Yes	FaceTime
From: +46761881681	2022-09-10 07:34:00(UTC+2)	00:00:00	Incoming	Missed	Yes	FaceTime
From: +46761881681	2022-09-10 07:35:14(UTC+2)	00:05:13	Incoming	Answered	Yes	FaceTime
From: +46761881681	2022-09-10 07:40:41(UTC+2)	00:00:00	Incoming	Missed	Yes	FaceTime
From: +46761881681	2022-09-10 07:40:48(UTC+2)	00:03:00	Incoming	Answered	Yes	FaceTime
From: +46761881681	2022-09-10 07:44:09(UTC+2)	00:00:18	Incoming	Answered	Yes	FaceTime

From: +46761881681	2022-09-10 07:44:53(UTC+2)	00:00:00	Incoming	Missed	Yes	FaceTime
From: +46761881681	2022-09-10 08:06:10(UTC+2)	00:03:44	Incoming	Answered	Yes	FaceTime
From: +46761881681	2022-09-10 08:10:21(UTC+2)	00:00:00	Incoming	Rejected	Yes	FaceTime
To: +46761881681	2022-09-10 08:57:16(UTC+2)	00:14:58	Outgoing	Answered	Yes	FaceTime
To: +46761881681	2022-09-10 09:15:44(UTC+2)	00:01:55	Outgoing	Answered	Yes	FaceTime
From: +46761881681	2022-09-10 09:17:55(UTC+2)	00:00:00	Incoming	Missed	Yes	FaceTime
To: +46761881681	2022-09-10 09:19:42(UTC+2)	00:02:11	Outgoing	Answered	Yes	FaceTime
To: +46761881681	2022-09-10 09:23:32(UTC+2)	00:01:03	Outgoing	Answered	Yes	FaceTime
To: +46761881681	2022-09-10 09:50:12(UTC+2)	00:00:11	Outgoing	Answered	Yes	FaceTime
To: +46761881681	2022-09-12 03:20:55(UTC+2)	00:00:17	Outgoing	Answered	Yes	FaceTime
To: +46761881681	2022-09-14 12:14:45(UTC+2)	00:00:30	Outgoing	Answered	Yes	FaceTime
To: +46761881681	2022-09-14 13:20:11(UTC+2)	00:00:14	Outgoing	Answered	Yes	FaceTime
To: +46761881681	2022-09-18 02:04:59(UTC+2)	00:04:59	Outgoing	Answered	Yes	FaceTime
From: +46761881681	2022-09-18 06:15:08(UTC+2)	00:00:00	Incoming	Rejected	Yes	FaceTime
To: +46761881681	2022-09-18 06:29:32(UTC+2)	00:02:19	Outgoing	Answered	Yes	FaceTime
From: +46761881681	2022-09-18 06:32:05(UTC+2)	00:01:52	Incoming	Answered	Yes	FaceTime
To: +46761881681	2022-09-18 06:34:10(UTC+2)	00:01:21	Outgoing	Answered	Yes	FaceTime
From: +46761881681	2022-09-18 15:03:30(UTC+2)	00:00:47	Incoming	Answered	Yes	FaceTime
To: +46761881681	2022-09-18 19:43:00(UTC+2)	00:01:36	Outgoing	Answered	Yes	FaceTime
To: +46761881681	2022-09-19 02:25:11(UTC+2)	00:03:01	Outgoing	Answered	Yes	FaceTime
From: +46761881681	2022-09-19 02:34:24(UTC+2)	00:00:00	Incoming	Missed	Yes	FaceTime
To: +46761881681	2022-09-19 02:34:33(UTC+2)	00:01:00	Outgoing	Answered	Yes	FaceTime
To: +46761881681	2022-09-19 18:56:07(UTC+2)	00:20:50	Outgoing	Answered	Yes	FaceTime
From: +46761881681	2022-09-19 19:17:07(UTC+2)	00:02:59	Incoming	Answered	Yes	FaceTime
From: +46761881681	2022-09-20 02:51:42(UTC+2)	00:00:15	Incoming	Answered	Yes	FaceTime
From: +46761881681	2022-09-20 02:52:05(UTC+2)	00:03:26	Incoming	Answered	Yes	FaceTime
To: +46761881681	2022-09-20 02:59:26(UTC+2)	00:07:40	Outgoing	Answered	Yes	FaceTime
From: +46761881681	2022-09-20 20:52:47(UTC+2)	00:00:00	Incoming	Missed	Yes	FaceTime
From: +46761881681	2022-09-20 20:53:21(UTC+2)	00:00:17	Incoming	Answered	Yes	FaceTime
From: +46761881681	2022-09-20 20:53:50(UTC+2)	00:04:30	Incoming	Answered	Yes	FaceTime
From: +46761881681	2022-09-21 19:16:42(UTC+2)	00:03:22	Incoming	Answered	Yes	FaceTime
To: +46761881681	2022-09-21 21:49:15(UTC+2)	00:15:03	Outgoing	Answered	Yes	FaceTime
To: +46761881681	2022-09-22 00:54:05(UTC+2)	00:00:04	Outgoing	Answered	Yes	FaceTime
From: +46761881681	2022-09-22 01:17:29(UTC+2)	00:00:42	Incoming	Answered	Yes	FaceTime
From: +46761881681	2022-09-22 23:41:54(UTC+2)	00:00:31	Incoming	Answered	Yes	FaceTime
From: +46761881681	2022-09-23 18:23:14(UTC+2)	00:00:00	Incoming	Rejected	Yes	FaceTime
From: +46761881681	2022-09-23 20:46:03(UTC+2)	00:00:46	Incoming	Answered	Yes	FaceTime
To: +46761881681	2022-09-23 20:48:51(UTC+2)	00:06:32	Outgoing	Answered	Yes	FaceTime
To: +46761881681	2022-09-24 03:20:00(UTC+2)	00:03:20	Outgoing	Answered	Yes	FaceTime
To: +46761881681	2022-09-24 03:23:31(UTC+2)	00:05:45	Outgoing	Answered	Yes	FaceTime
From: +46761881681	2022-09-24 03:29:29(UTC+2)	00:05:58	Incoming	Answered	Yes	FaceTime
From: +46761881681	2022-09-24 17:44:59(UTC+2)	00:05:36	Incoming	Answered	Yes	FaceTime
To: +46761881681	2022-09-25 15:32:49(UTC+2)	00:00:00	Outgoing	Not answered	Yes	FaceTime
From: +46761881681	2022-09-25 15:36:03(UTC+2)	00:00:00	Incoming	Missed	Yes	FaceTime
To: +46761881681	2022-09-26 00:02:15(UTC+2)	00:21:24	Outgoing	Answered	Yes	FaceTime
To: +46761881681	2022-09-26 09:24:15(UTC+2)	00:00:29	Outgoing	Answered	Yes	FaceTime

3.3 8821 - Hoyy

Bland telefonens sms finns en konversation mellan ”Hoyy”, vars nummer slutar på 0394. 0394 går enligt polisens utredningssystem Durtvå till Rayans mamma Sarab Jafar. Kontakten med ”Hoyy-0394” pågår per sms fram till 2022-09-24 09:41. Eftersom korrespondensen sker per sms behöver SIM-kort med telefonnummer ”8821” sitta i telefonen vid tillfället. Sista gången som ett svar skickas är dock 2022-09-20.

Timestamp-Time	From	To	Body
2022-09-20 03:52:34(UTC+2)	+46737440394 Hoyy	+46737438821 Frank	Vad håller du på med Rayan igen???
2022-09-20 03:52:53(UTC+2)	+46737440394 Hoyy	+46737438821 Frank	Vem som gav dig alla de här kläderna
2022-09-20 03:53:05(UTC+2)	+46737440394 Hoyy	+46737438821 Frank	Du ljuger igen
2022-09-20 03:53:25(UTC+2)	+46737440394 Hoyy	+46737438821 Frank	Det inte eceppterat
2022-09-20 03:53:30(UTC+2)	+46737440394 Hoyy	+46737438821 Frank	Fattar du
2022-09-20 03:53:59(UTC+2)	+46737440394 Hoyy	+46737438821 Frank	Tänk du kommer och förståra våra liv igen
2022-09-20 03:54:14(UTC+2)	+46737438821 Frank	+46737440394 Hoyy	Walla jag fick allting som present
2022-09-20 03:54:16(UTC+2)	+46737438821 Frank	+46737440394 Hoyy	Vad pratar du om
2022-09-20 03:54:20(UTC+2)	+46737438821 Frank	+46737440394 Hoyy	Fick av många av mina vänner
2022-09-20 03:54:27(UTC+2)	+46737438821 Frank	+46737440394 Hoyy	Skriv inget du vet ingenting
2022-09-20 03:55:22(UTC+2)	+46737440394 Hoyy	+46737438821 Frank	Halåååå
2022-09-20 03:55:40(UTC+2)	+46737440394 Hoyy	+46737438821 Frank	Det som alla skor som du har

2022-09-20 03:56:08(UTC+2)	+46737440394 Hoyy	+46737438821 Frank	Och det är från samma jävla dåliga folk
2022-09-20 03:56:19(UTC+2)	+46737440394 Hoyy	+46737438821 Frank	Vet inte vad ska jag säga och tror
2022-09-20 03:56:28(UTC+2)	+46737440394 Hoyy	+46737438821 Frank	Det räcker för fan
2022-09-20 03:56:42(UTC+2)	+46737440394 Hoyy	+46737438821 Frank	Jag vill inte ha mer problem
2022-09-20 03:57:01(UTC+2)	+46737440394 Hoyy	+46737438821 Frank	Jag vill leva i lugn och ro
2022-09-20 03:57:18(UTC+2)	+46737440394 Hoyy	+46737438821 Frank	Du går på fel sidan
2022-09-20 03:57:25(UTC+2)	+46737440394 Hoyy	+46737438821 Frank	Det vet jag
2022-09-20 03:58:05(UTC+2)	+46737440394 Hoyy	+46737438821 Frank	Du kommer snart och hamna I fängelse eller bli sjuten
2022-09-20 04:34:42(UTC+2)	+46737438821 Frank	+46737440394 Hoyy	😂
2022-09-20 04:34:59(UTC+2)	+46737438821 Frank	+46737440394 Hoyy	Walla fick av mina vänner vet inte vad jag ska säga
2022-09-21 01:48:21(UTC+2)	+46737440394 Hoyy	+46737438821 Frank	Halåååå
2022-09-21 01:48:43(UTC+2)	+46737440394 Hoyy	+46737438821 Frank	Vad ska du göra med alla dom klädera
2022-09-21 01:48:47(UTC+2)	+46737440394 Hoyy	+46737438821 Frank	???
2022-09-21 01:49:17(UTC+2)	+46737440394 Hoyy	+46737438821 Frank	Du hade sagt till Razan att du behöver kläder
2022-09-24 09:41:49(UTC+2)	+46737440394 Hoyy	+46737438821 Frank	Är det du som ringer mig hemligt nr?

3.1 8821 – Whatsapp – ”Mamma”

I telefonen finns applikationen Whatsapp. För att använda Whatsapp behöver ett telefonnummer kopplas till kontot. Detta telefonnummer behöver bara användas för att logga in på enheten. I aktuell telefonen som togs i beslag (BG6140-1) finns fortfarande 8821 inloggad på Whatsapp med visningsnamnet ”Frank”.

Whatsappkontakten ”Hoyy”

Whatsappkontakten ”Hoyy” med telefonnummer som ovan (0394) skickas ett meddelande så sent som 2022-09-27 till 8821. Meddelandet består av ett filmklipp från ett SVT-inslag om att fler unga använder lustgas som berusningsmedel. Meddelandet lämnas obesvarat och står som oläst. Sista gången ”Hoyy” – 0394 får ett svar på Whatsapp av 8821 via meddelande är 2022-09-14. Sista gången 8821 ringer ”Hoyy”-0394 via Whatsapp är 2022-09-19.

Whatsappkontakten ”Mamma”

I telefonens kontaktbok kopplad till Whatsapp finns även nummer 9978 sparad som ”mamma”. 2021-07-22 användes telefonnumret 9978 av Rayans mamma Sarab Jafar, för att ansöka om pass.

ID:	46704459978@status
Source:	WhatsApp
Account:	46737438821@s.whatsapp.net
Start Time:	
Last Activity:	2022-08-01 17:09:54(UTC+2)

Participants (1)

Mamma
46704459978@s.whatsapp.net

3.2 8821 – Advokat

I konversation med 0466 går att utläsa att advokat Hampus Wikerstål tar kontakt med en person som heter Rayan och frågar om Rayan har kvar aktuellt nummer (8821). Hampus får svaret ”Yes”. I konversationen skriver Hampus om olovlig körning vilket är ett brott som Rayan tidigare varit misstänkt för med Hampus Wikerstål som förordnad försvarare. Vid kontroll av telefonnumret går detta till Hampus Wikerstål enligt advokatsamfundets hemsida.

Timestamp-Time	From	To	Body
2022-09-21 15:39:28(UTC+2)	+46768360466	+46737438821 Frank	Rayan, [redacted] Mvh Advokat Hampus Wikerstål
2022-09-21 15:42:47(UTC+2)	+46737438821 Frank	+46768360466	[redacted]
2022-09-21 15:42:51(UTC+2)	+46737438821 Frank	+46768360466	[redacted]
2022-09-21 15:46:28(UTC+2)	+46768360466	+46737438821 Frank	[redacted]
2022-09-21 16:35:07(UTC+2)	+46737438821 Frank	+46768360466	[redacted]
2022-09-21 17:32:45(UTC+2)	+46768360466	+46737438821 Frank	[redacted]
2022-09-21 17:35:40(UTC+2)	+46737438821 Frank	+46768360466	[redacted]
2022-09-21 17:35:55(UTC+2)	+46737438821 Frank	+46768360466	[redacted]
2022-09-21 17:37:29(UTC+2)	+46768360466	+46737438821 Frank	[redacted]
2022-09-21 17:37:46(UTC+2)	+46737438821 Frank	+46768360466	[redacted]

3.3 8821 – kontakt med 9750 Emil Taherpour

Bland telefonens sms finns en konversation med telefonnummer +46739809750, nedan benämnd 9750. Konversationen som finns på telefonen består av SMS och har skickats mellan 2022-08-29 till 2022-09-25. Telefonnumret 9750 användes 2022-07-19 då Emil Taherpour ansökte om ID-kort 2022-06-10 samt pass 2022-07-19.

2022-09-25 handlar konversationen om att 9750 ska köpa snus och sälja flera tuber till 8821 – Frank. Bland SMS skrivs adressen Bäverdamsgränd 129. Drygt en timme senare frågar 9750 om det är 129 och får till svar att det är 93, och att det är en gård med radhus. Rayan Abou Seif är folkbokförd på Bäverdamsgränd 93 i Stockholm.

Timestamp-Time	From	To	Body
2022-09-25 04:50:33(UTC+2)	+46737438821 Frank	+46739809750	Äru live
2022-09-25 04:50:48(UTC+2)	+46739809750	+46737438821 Frank	Yes
2022-09-25 04:51:05(UTC+2)	+46737438821 Frank	+46739809750	Bäverdammsgränd 129
2022-09-25 04:53:25(UTC+2)	+46739809750	+46737438821 Frank	Ska göra ett stopp i Medis bara sen kommer jag
2022-09-25 04:53:50(UTC+2)	+46737438821 Frank	+46739809750	Kan du köpa lyft ice cool på en mack
2022-09-25 04:53:55(UTC+2)	+46737438821 Frank	+46739809750	Betalar extra
2022-09-25 04:54:01(UTC+2)	+46739809750	+46737438821 Frank	Yes jag löser
2022-09-25 04:54:04(UTC+2)	+46737438821 Frank	+46739809750	Ok
2022-09-25 05:32:50(UTC+2)	+46737438821 Frank	+46739809750	När e du här
2022-09-25 05:33:32(UTC+2)	+46739809750	+46737438821 Frank	15 nu. Bror
2022-09-25 05:33:38(UTC+2)	+46739809750	+46737438821 Frank	Man hade inte snusem
2022-09-25 05:33:49(UTC+2)	+46739809750	+46737438821 Frank	De finns en till mack på vägen
2022-09-25 05:33:53(UTC+2)	+46739809750	+46737438821 Frank	Ska jag stanna där också?
2022-09-25 05:34:04(UTC+2)	+46737438821 Frank	+46739809750	A ja ber dig broder
2022-09-25 05:34:16(UTC+2)	+46739809750	+46737438821 Frank	Okej bror

2022-09-25 05:36:27(UTC+2)	+46737438821 Frank	+46739809750	Skriv ba när du d här
2022-09-25 05:36:40(UTC+2)	+46739809750	+46737438821 Frank	Yes bram
2022-09-25 05:57:20(UTC+2)	+46737438821 Frank	+46739809750	När e du här brur
2022-09-25 05:57:31(UTC+2)	+46739809750	+46737438821 Frank	3 min bror
2022-09-25 05:57:37(UTC+2)	+46739809750	+46737438821 Frank	Löste snusk
2022-09-25 05:57:40(UTC+2)	+46739809750	+46737438821 Frank	Snus
2022-09-25 05:57:45(UTC+2)	+46737438821 Frank	+46739809750	Perfekt brur
2022-09-25 05:58:18(UTC+2)	+46737438821 Frank	+46739809750	Behöver 3 tuber ger dig lax sammanlagt allt ?
2022-09-25 05:58:25(UTC+2)	+46737438821 Frank	+46739809750	En låda kmr gå sönder nu
2022-09-25 05:58:57(UTC+2)	+46737438821 Frank	+46739809750	Men kan du lämna allt utanför dörren t huset sen man kmr plocka den utanför
2022-09-25 05:59:20(UTC+2)	+46737438821 Frank	+46739809750	Pengarna kmr ligga där
2022-09-25 05:59:29(UTC+2)	+46739809750	+46737438821 Frank	Okrj bram
2022-09-25 05:59:32(UTC+2)	+46739809750	+46737438821 Frank	Jag löser
2022-09-25 05:59:36(UTC+2)	+46737438821 Frank	+46739809750	Dörr 93 bror
2022-09-25 05:59:56(UTC+2)	+46737438821 Frank	+46739809750	De bara ringa om du ej hittar de ganska simpel gård
2022-09-25 06:00:52(UTC+2)	+46739809750	+46737438821 Frank	Äre inte vid porten ja ska lämna?
2022-09-25 06:00:58(UTC+2)	+46739809750	+46737438821 Frank	129?
2022-09-25 06:03:01(UTC+2)	+46737438821 Frank	+46739809750	Nej 93 de en gård me radhus yäni
2022-09-25 06:03:26(UTC+2)	+46737438821 Frank	+46739809750	Ska filma t dig på FaceTime
2022-09-25 06:03:40(UTC+2)	+46739809750	+46737438821 Frank	Jage där Bram de chill

3.4 8821 – chatt med 9699

I telefonen finns en konversation med 46769999699 identifierad till Abdullah Zeid. Konversationen pågår från 2022-07-15 till 2022-09-25. 2022-09-23 klockan 23:02 sker enligt den speglade telefonen ett byte från 8821 till 5433. Enligt speglingen skickar alltså 5433 sms till 9699. Vid kontroll mot HAK sms som har inhämtats i ärendet avseende telefonnummer 8821 finns en konversation mellan 8821 och 9699 med exakt dessa sms. Att telefonen och extraheringen av telefonen tolkar avsändare och mottagare på detta sätt, beror troligen på att SIM-kortet har bytts i telefonen. Av information från HAK framgår att SMS är skickade aktuella tider från såväl denna telefon som från telefonnummer 8821. Nedan följer en redogörelse för aktuell analys.

Tid	Från	Till	Meddelande
2022-09-22 05:00:21(UTC+2)	+46737438821 Frank	+46769999699	Come to med
2022-09-22 05:00:55(UTC+2)	+46769999699	"+46737438821 Frank (owner)	https://www.google.com/maps/place/@/data=!4m2!3m1!1s0x465fbfcfe4a99357:0x1c263929ab496c45
2022-09-22 05:01:11(UTC+2)	+46769999699	+46737438821 Frank (owner)	I am in Arlanda walla
2022-09-22 05:02:11(UTC+2)	+46769999699	+46737438821 Frank (owner)	I can order for you
2022-09-23 19:53:24(UTC+2)	+46737438821 Frank	+46769999699	Hjulsta torg 2
2022-09-23 19:54:04(UTC+2)	+46769999699	+46737438821 Frank (owner)	Okay
2022-09-23 20:32:51(UTC+2)	+46769999699	+46737438821 Frank (owner)	Here
2022-09-23 23:01:46(UTC+2)	+46769999699	+46700555433 Nadilong (owner)	Can't talk now. What's up?
2022-09-23 23:02:03(UTC+2)	+46769999699	+46700555433 Nadilong (owner)	Yes bro
2022-09-23 23:02:20(UTC+2)	+46700555433 Nadilong	+46769999699	I need u too drive him home
2022-09-23 23:04:27(UTC+2)	+46769999699	+46700555433 Nadilong (owner)	I cant now bro i am going to Arlanda let me check with a friend

2022-09-23 23:09:21(UTC+2)	+46700555433 Nadilong	+46769999699	Bro u told me ur comin back
2022-09-23 23:10:41(UTC+2)	+46700555433 Nadilong	+46769999699	No problem i just notice ur not honest Come back when ur done Take ur money and were done
2022-09-23 23:12:04(UTC+2)	+46769999699	+46700555433 Nadilong (owner)	Bro i am sorry but you know i get rides all the time , if i have time i always come to you
2022-09-23 23:12:24(UTC+2)	+46769999699	+46700555433 Nadilong (owner)	Fridays and Saturday s always busy ,
2022-09-23 23:12:27(UTC+2)	+46700555433 Nadilong	+46769999699	No problem man just tell me when u Want ur money
2022-09-23 23:13:06(UTC+2)	+46769999699	+46700555433 Nadilong (owner)	No issue bro , if i could not make it today , we meet Tomorrow
2022-09-25 17:32:10(UTC+2)	+46769999699	+46700555433 Nadilong (owner)	Yes bro
2022-09-25 17:32:20(UTC+2)	+46769999699	+46700555433 Nadilong (owner)	I just got out
2022-09-25 17:41:38(UTC+2)	+46700555433 Nadilong	+46769999699	I need a new phone gotta buy ond
2022-09-25 17:41:41(UTC+2)	+46700555433 Nadilong	+46769999699	One
2022-09-25 17:51:39(UTC+2)	+46769999699	+46700555433 Nadilong (owner)	Okay
2022-09-25 17:51:54(UTC+2)	+46769999699	+46700555433 Nadilong (owner)	Cash ?
2022-09-25 17:52:14(UTC+2)	+46700555433 Nadilong	+46769999699	Hahaha ofcourse
2022-09-25 17:52:54(UTC+2)	+46769999699	+46700555433 Nadilong (owner)	Hahaha
2022-09-25 17:53:05(UTC+2)	+46769999699	+46700555433 Nadilong (owner)	What typ ?
2022-09-25 17:53:20(UTC+2)	+46769999699	+46700555433 Nadilong (owner)	Iphone ?
2022-09-25 17:53:26(UTC+2)	+46700555433 Nadilong	+46769999699	Yes
2022-09-25 17:53:38(UTC+2)	+46700555433 Nadilong	+46769999699	One for me and my brother

2022-09-25 17:54:49(UTC+2)	+46769999699	+46700555433 Nadilong (owner)	Let me ask around
2022-09-25 17:55:00(UTC+2)	+46769999699	+46700555433 Nadilong (owner)	I phone 14 pro ?
2022-09-25 17:55:05(UTC+2)	+46769999699	+46700555433 Nadilong (owner)	Send me details
2022-09-25 17:58:05(UTC+2)	+46700555433 Nadilong	+46769999699	Doesnt matter iPhone 11 and upp
2022-09-25 17:58:26(UTC+2)	+46769999699	+46700555433 Nadilong (owner)	Okay
2022-09-25 19:57:29(UTC+2)	+46769999699	+46700555433 Nadilong (owner)	R u still out in thr city?

Mellan 2022-09-23 20:35:51 och 23:01:46 byts mottagaren enligt telefonen.

AV Hak SMS framgår dock att SMS har skickats från IMEI 6066, samt att telefonnumret som används är 8821[5]. Vid byte av SIM-kort på telefonen kan detta göra att telefonen tolkar informationen på ett felaktigt sätt. I dessa fall är listor från telebolagen mer tillförlitliga än informationen som finns i en spegling av en telefon.

Nedan är en sammanställning över sms som i HAK ska ha skickats från 8821, kolumnen till höger är jämförande klockslag som finns i telefonen där innehållet är identiskt skickade meddelanden har ofta en viss fördröjning innan de skickas på telelistan. Nedan är fördröjningen ca 2-3 sekunder.

TID	Från	Till	Meddelande	IMEI_A Part	TID spegling
2022-09-22 05:00:23	46737438821	46769999699	Come to med	35720309696066	2022-09-22 05:00:21(UTC+2)
2022-09-23 19:53:26	46737438821	46769999699	Hjulsta torg 2	35720309696066	2022-09-23 19:53:24(UTC+2)
2022-09-23 23:02:23	46737438821	46769999699	I need u too drive him home	35720309696066	2022-09-23 23:02:20(UTC+2)

[5] PM Hak SMS -8821

2022-09-23 23:09:23	46737438821	46769999699	Bro u told me ur comin back	35720309696066	2022-09-23 23:09:21(UTC+2)
2022-09-23 23:10:43	46737438821	46769999699	No problem i just notice ur not honest Come back when ur done Take ur money and were done	35720309696066	2022-09-23 23:10:41(UTC+2)
2022-09-23 23:12:29	46737438821	46769999699	No problem man just tell me when u Want ur money	35720309696066	2022-09-23 23:12:27(UTC+2)
2022-09-25 17:41:42	46737438821	46769999699	I need a new phone gotta buy ond	35720309696066	2022-09-25 17:41:38(UTC+2)
2022-09-25 17:41:43	46737438821	46769999699	One	35720309696066	2022-09-25 17:41:41(UTC+2)
2022-09-25 17:52:17	46737438821	46769999699	Hahaha ofcourse	35720309696066	2022-09-25 17:52:14(UTC+2)
2022-09-25 17:53:29	46737438821	46769999699	Yes	35720309696066	2022-09-25 17:53:26(UTC+2)
2022-09-25 17:53:41	46737438821	46769999699	One for me and my brother	35720309696066	2022-09-25 17:53:38(UTC+2)
2022-09-25 17:58:08	46737438821	46769999699	Doesnt matter iPhone 11 and upp	35720309696066	2022-09-25 17:58:05(UTC+2)

Samtliga sms som är i grått, och som 5433, Nadilong står som avsändare kommer alltså från 8821, Frank i en SMS konversation mellan 8821 och 9699. Detta innebär även att SMS skickat till 8821 2022-09-25 klockan 19:57:29 är riktat till innehavaren av 8821. I aktuellt SMS skriver 9699 *”R u still out in thr city?”.* Det är möjligt att R står för Rayan.

3.5 8821 – chatt med 9205

Även i chatt med 9205 återfinns samma typ av felaktighet kring avsändare i UFED. Nedan är ett utplock av SMS från operatör och SMS från UFED från 2022-09-23 jämförda.

4 Kommunikation mellan -8821 och 46735569205, utdrag SMS inhämtade från operatör

Datum och tid	Från	Till	Innehåll
2022-09-23 23:18:32 CEST	46737438821	46735569205	Vad säger din fru bror
2022-09-23 23:18:45 CEST	46737438821	46735569205	Bror hon måste veta om dom stormat eller inte
2022-09-23 23:19:13 CEST	46735569205	46737438821	Ringde inte henne än bror
2022-09-23 23:19:21 CEST	46737438821	46735569205	Bror ring Ahmed
2022-09-23 23:19:22 CEST	46735569205	46737438821	Ringde hon dig
2022-09-23 23:19:28 CEST	46737438821	46735569205	Nej bror
2022-09-23 23:19:30 CEST	46737438821	46735569205	Ring henne
2022-09-23 23:28:45 CEST	46735569205	46737438821	Hon är inte hemma än
2022-09-23 23:29:09 CEST	46735569205	46737438821	Dem stå bara där
2022-09-23 23:29:25 CEST	46737438821	46735569205	Okej bro de ädi de betyder allt e chill
2022-09-23 23:29:35 CEST	46735569205	46737438821	Ringde inte henne än bror
2022-09-23 23:30:35 CEST	46737438821	46735569205	Ring eddie
2022-09-23 23:31:01 CEST	46735569205	46737438821	Nej bror han svarar inte alls på
2022-09-23 23:31:36 CEST	46735569205	46737438821	Då hoppas att du förstår det

Upprättad av	Datum	Diarienummer	Dokument
Fredrik Gustafsson	2023-03-13	K1074918-22	Rapport IMEI-6066/BG6140-1

Utdrag från samtalslista tillhörande 8821

SMS/ Samtal	Start Datum	Start Tid	A_Part_Nummer	B_Part_Nummer	POS_Part_IMSI	POS_Part_IMEI
SMS	2022-09-23	23:18:32	46737438821	46735569205	240078232235859	35720309696066
SMS	2022-09-23	23:18:32	46737438821	46735569205	240078232235859	35720309696066
SMS	2022-09-23	23:18:45	46737438821	46735569205	240078232235859	35720309696066
SMS	2022-09-23	23:18:45	46737438821	46735569205	240078232235859	35720309696066
SMS	2022-09-23	23:19:13	46735569205	46737438821	240078232235859	35720309696066
SMS	2022-09-23	23:19:21	46737438821	46735569205	240078232235859	35720309696066
SMS	2022-09-23	23:19:21	46737438821	46735569205	240078232235859	35720309696066
SMS	2022-09-23	23:19:22	46735569205	46737438821	240078232235859	35720309696066
SMS	2022-09-23	23:19:28	46737438821	46735569205	240078232235859	35720309696066
SMS	2022-09-23	23:19:28	46737438821	46735569205	240078232235859	35720309696066
SMS	2022-09-23	23:19:30	46737438821	46735569205	240078232235859	35720309696066
SMS	2022-09-23	23:19:30	46737438821	46735569205	240078232235859	35720309696066
SMS	2022-09-23	23:28:45	46735569205	46737438821	240078232235859	35720309696066
SMS	2022-09-23	23:29:09	46735569205	46737438821	240078232235859	35720309696066
SMS	2022-09-23	23:29:25	46737438821	46735569205	240078232235859	35720309696066
SMS	2022-09-23	23:29:25	46737438821	46735569205	240078232235859	35720309696066
SMS	2022-09-23	23:29:35	46735569205	46737438821	240078232235859	35720309696066
SMS	2022-09-23	23:30:35	46737438821	46735569205	240078232235859	35720309696066
SMS	2022-09-23	23:30:35	46737438821	46735569205	240078232235859	35720309696066
SMS	2022-09-23	23:31:01	46735569205	46737438821	240078232235859	35720309696066
SMS	2022-09-23	23:31:36	46735569205	46737438821	240078232235859	35720309696066

Under aktuellt utdrag sker kontakt mellan 8821 och 9205. Under hela tidsperioden har 8821 samma IMEI nummer. Detta innebär att IMEI 6066 i kombination med telefonnummer 8821 skickar och tar emot ovan SMS i kontakt med 9205.

Utdrag från UFED

Tid	Från	Till	Meddelande
2022-09-23 23:18:32(UTC+2)	+46700555433 Nadilong	+46735569205 Ahmed Taxi	Vad säger din fru bror
2022-09-23 23:18:45(UTC+2)	+46700555433 Nadilong	+46735569205 Ahmed Taxi	Bror hon måste veta om dom stormat eller inte
2022-09-23 23:19:14(UTC+2)	+46735569205 Ahmed Taxi	+46700555433 Nadilong (owner)	Ringde inte henne än bror
2022-09-23 23:19:21(UTC+2)	+46700555433 Nadilong	+46735569205 Ahmed Taxi	Bror ring Ahmed
2022-09-23 23:19:23(UTC+2)	+46735569205 Ahmed Taxi	+46700555433 Nadilong (owner)	Ringde hon dig
2022-09-23 23:19:27(UTC+2)	+46700555433 Nadilong	+46735569205 Ahmed Taxi	Nej bror
2022-09-23 23:19:30(UTC+2)	+46700555433 Nadilong	+46735569205 Ahmed Taxi	Ring henne
2022-09-23 23:28:46(UTC+2)	+46735569205 Ahmed Taxi	+46700555433 Nadilong (owner)	Hon är inte hemma än
2022-09-23 23:29:10(UTC+2)	+46735569205 Ahmed Taxi	+46700555433 Nadilong (owner)	Dem stå bara där
2022-09-23 23:29:24(UTC+2)	+46700555433 Nadilong	+46735569205 Ahmed Taxi	Okej bro de ädi de betyder allt e chill
2022-09-23 23:29:36(UTC+2)	+46735569205 Ahmed Taxi	+46700555433 Nadilong (owner)	Ringde inte henne än bror
2022-09-23 23:30:34(UTC+2)	+46700555433 Nadilong	+46735569205 Ahmed Taxi	Ring eddie
2022-09-23 23:31:02(UTC+2)	+46735569205 Ahmed Taxi	+46700555433 Nadilong (owner)	Nej bror han svarar inte alls på
2022-09-23 23:31:37(UTC+2)	+46735569205 Ahmed Taxi	+46700555433 Nadilong (owner)	Då hoppas att du förstår det

Jämförelse av meddelanden mellan UFED och SMS inhämtat från teleoperatör har gjorts. Nedan finns en jämförelse av vad som överensstämmer, följt av det som skiljer det hela från varandra. Avseende tidsskillnad är det normalt att det finns en differens på någon enstaka sekund mellan SMS från teleoperatör och tiden då meddelandet kommer till telefonen, varför det även blir en skillnad i UFED mot SMS som inhämtats från operatören. I bilaga återfinns större format av sammanställningen.

Polisen

Upprättad av	Datum	Diarienummer	Dokument
Fredrik Gustafsson	2023-03-13	K1074918-22	Rapport IMEI-6066/BG6140-1

SMS inhämtat från teleoperatör

Datum och tid	Från	Till	Innehåll
2022-09-23 23:18:32 CEST	46737438821	46735569205	Vad säger din fru bror
2022-09-23 23:18:45 CEST	46737438821	46735569205	Bror hon måste veta om dom stormat eller inte
2022-09-23 23:19:13 CEST	46735569205	46737438821	Ringde inte henne än bror
2022-09-23 23:19:21 CEST	46737438821	46735569205	Bror ring Ahmed
2022-09-23 23:19:22 CEST	46735569205	46737438821	Ringde hon dig
2022-09-23 23:19:28 CEST	46737438821	46735569205	Nej bror
2022-09-23 23:19:30 CEST	46737438821	46735569205	Ring henne
2022-09-23 23:28:45 CEST	46735569205	46737438821	Hon är inte hemma än
2022-09-23 23:29:09 CEST	46735569205	46737438821	Dem stå bara där
2022-09-23 23:29:25 CEST	46737438821	46735569205	Okej bro de ädi de betyder allt e chill
2022-09-23 23:29:35 CEST	46735569205	46737438821	Ringde inte henne än bror
2022-09-23 23:30:35 CEST	46737438821	46735569205	Ring eddie
2022-09-23 23:31:01 CEST	46735569205	46737438821	Nej bror han svarar inte alls på
2022-09-23 23:31:36 CEST	46735569205	46737438821	Då hoppas att du förstår det

UFED

Meddelande	Datum och Tid	Från	Till
Vad säger din fru bror	2022-09-23 23:18:32(UTC+2)	+46700555433 Nadilong	+46735569205 Ahmed Taxi
Bror hon måste veta om dom stormat eller inte	2022-09-23 23:18:45(UTC+2)	+46700555433 Nadilong	+46735569205 Ahmed Taxi
Ringde inte henne än bror	2022-09-23 23:19:14(UTC+2)	+46735569205 Ahmed Taxi	+46700555433 Nadilong (owner)
Bror ring Ahmed	2022-09-23 23:19:21(UTC+2)	+46700555433 Nadilong	+46735569205 Ahmed Taxi
Ringde hon dig	2022-09-23 23:19:23(UTC+2)	+46735569205 Ahmed Taxi	+46700555433 Nadilong (owner)
Nej bror	2022-09-23 23:19:27(UTC+2)	+46700555433 Nadilong	+46735569205 Ahmed Taxi
Ring henne	2022-09-23 23:19:30(UTC+2)	+46700555433 Nadilong	+46735569205 Ahmed Taxi
Hon är inte hemma än	2022-09-23 23:28:46(UTC+2)	+46735569205 Ahmed Taxi	+46700555433 Nadilong (owner)
Dem stå bara där	2022-09-23 23:29:10(UTC+2)	+46735569205 Ahmed Taxi	+46700555433 Nadilong (owner)
Okej bro de ädi de betyder allt e chill	2022-09-23 23:29:24(UTC+2)	+46700555433 Nadilong	+46735569205 Ahmed Taxi
Ringde inte henne än bror	2022-09-23 23:29:36(UTC+2)	+46735569205 Ahmed Taxi	+46700555433 Nadilong (owner)
Ring eddie	2022-09-23 23:30:34(UTC+2)	+46700555433 Nadilong	+46735569205 Ahmed Taxi
Nej bror han svarar inte alls på	2022-09-23 23:31:02(UTC+2)	+46735569205 Ahmed Taxi	+46700555433 Nadilong (owner)
Då hoppas att du förstår det	2022-09-23 23:31:37(UTC+2)	+46735569205 Ahmed Taxi	+46700555433 Nadilong (owner)

SMS inhämtade från operatören och SMS från UFED är identiska

Datum och tid	Från	Till	Innehåll	Meddelande	Datum och Tid	Från	Till
2022-09-23 23:18:32 CEST	46737438821	46735569205	Vad säger din fru bror	Vad säger din fru bror	2022-09-23 23:18:32(UTC+2)	+46700555433 Nadilong	+46735569205 Ahmed Taxi
2022-09-23 23:18:45 CEST	46737438821	46735569205	Bror hon måste veta om dom stormat eller inte	Bror hon måste veta om dom stormat eller inte	2022-09-23 23:18:45(UTC+2)	+46700555433 Nadilong	+46735569205 Ahmed Taxi
2022-09-23 23:19:13 CEST	46735569205	46737438821	Ringde inte henne än bror	Ringde inte henne än bror	2022-09-23 23:19:14(UTC+2)	+46735569205 Ahmed Taxi	+46700555433 Nadilong (owner)
2022-09-23 23:19:21 CEST	46737438821	46735569205	Bror ring Ahmed	Bror ring Ahmed	2022-09-23 23:19:21(UTC+2)	+46700555433 Nadilong	+46735569205 Ahmed Taxi
2022-09-23 23:19:22 CEST	46735569205	46737438821	Ringde hon dig	Ringde hon dig	2022-09-23 23:19:23(UTC+2)	+46735569205 Ahmed Taxi	+46700555433 Nadilong (owner)
2022-09-23 23:19:28 CEST	46737438821	46735569205	Nej bror	Nej bror	2022-09-23 23:19:27(UTC+2)	+46700555433 Nadilong	+46735569205 Ahmed Taxi
2022-09-23 23:19:30 CEST	46737438821	46735569205	Ring henne	Ring henne	2022-09-23 23:19:30(UTC+2)	+46700555433 Nadilong	+46735569205 Ahmed Taxi
2022-09-23 23:28:45 CEST	46735569205	46737438821	Hon är inte hemma än	Hon är inte hemma än	2022-09-23 23:28:46(UTC+2)	+46735569205 Ahmed Taxi	+46700555433 Nadilong (owner)
2022-09-23 23:29:09 CEST	46735569205	46737438821	Dem stå bara där	Dem stå bara där	2022-09-23 23:29:10(UTC+2)	+46735569205 Ahmed Taxi	+46700555433 Nadilong (owner)
2022-09-23 23:29:25 CEST	46737438821	46735569205	Okej bro de ädi de betyder allt e chill	Okej bro de ädi de betyder allt e chill	2022-09-23 23:29:24(UTC+2)	+46700555433 Nadilong	+46735569205 Ahmed Taxi
2022-09-23 23:29:35 CEST	46735569205	46737438821	Ringde inte henne än bror	Ringde inte henne än bror	2022-09-23 23:29:36(UTC+2)	+46735569205 Ahmed Taxi	+46700555433 Nadilong (owner)
2022-09-23 23:30:35 CEST	46737438821	46735569205	Ring eddie	Ring eddie	2022-09-23 23:30:34(UTC+2)	+46700555433 Nadilong	+46735569205 Ahmed Taxi
2022-09-23 23:31:01 CEST	46735569205	46737438821	Nej bror han svarar inte alls på	Nej bror han svarar inte alls på	2022-09-23 23:31:02(UTC+2)	+46735569205 Ahmed Taxi	+46700555433 Nadilong (owner)
2022-09-23 23:31:36 CEST	46735569205	46737438821	Då hoppas att du förstår det	Då hoppas att du förstår det	2022-09-23 23:31:37(UTC+2)	+46735569205 Ahmed Taxi	+46700555433 Nadilong (owner)

Gulmarkerat är den informationen som ej överensstämmer mot SMS inhämtade från operatören

4.1 8821-Frank – Snapchat

På den aktuella mobiltelefonen finns snapchatkontot ”abhundra24” inloggat. I speglingen av telefonen återfinns information om att ytterligare snapchatkonton har funnits inloggade på telefonen tidigare.

Username/ användarnamn	UserID	Visningsnamn
ousjoker10	94bf6c1a-adcd-46bf-92b6-05389507b4dc	ousjoker10
Fxrank	3df54915-a1e3-42f9-a067-62ecd85c968c	Frank Wagner
jagvetej762	9177dd2b-a7ae-496b-a796-1ba4c447aa8d	Ab_h244

Ett av de konton som varit inloggat är ”fxrank”. Vid tidpunkten då telefonen togs i beslag var visningsnamnet ”Frank Wagner”. Vid ytterligare kontroll av kontot ***fxrank*** *(USERID 3df54915-a1e3-42f9-a067-62ecd85c968c)* framgår att aktuellt konto även haft användarnamn ”***frankk124***”. Sedan 2022 är det möjligt att ändra ”användarnamn” på snapchat maximalt 1 gång per år. Det är inte möjligt för någon att ta det tidigare användarnamnet.

Genomsökning på distans har genomförts avseende kontot ”abhundra24”. Vid genomsökningen hittas en konversation med ett annat snapchatkonto vid namn ”frank124”. I meddelande skickar ”frankk124” ett telefonnummer. Telefonnumret är det som tidigare suttit i aktuell mobiltelefon och det telefonnummer som går till Rayan Abou Seif.

Datum	Typ av meddelande	Från	Till	Meddelande
2022-06-06 16:37:07 UTC	Text	frankk124	abhundra24	+46 73-743 88 21

4.2 8821 inlagt som Frank i Appen Uber

I telefonen finns ett konto på Uber sparat kopplat till nummer 8821. Namnet är satt till Frank Franko.

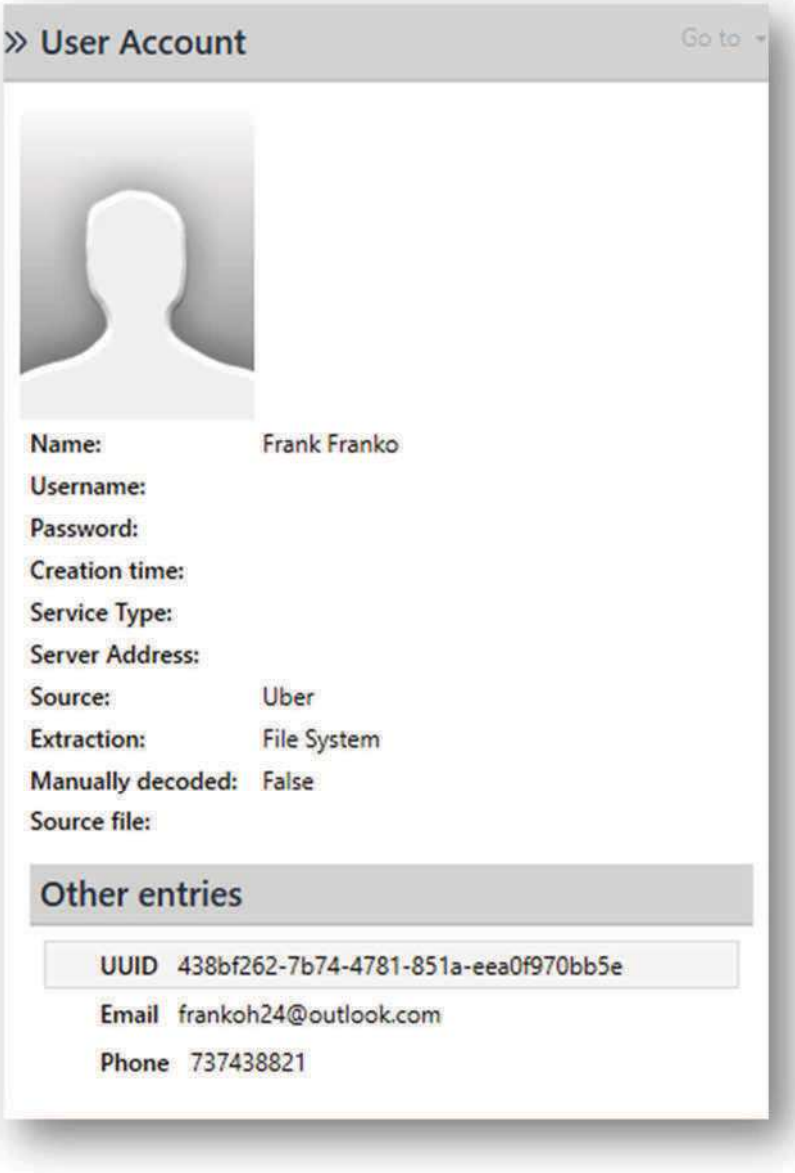

5 Brukare – 5433 – Alieu Bojang

5.1 Abhundra24 – chatt med ”Pianoan”

På den aktuella mobiltelefonen finns snapchatkontot ”abhundra24” inloggat. I en av konversationerna finns en chatt med ”Pianoan”.

Visningsnamn	Användarnamn	USER ID
Pianoan	Pianoan	1a19f439-bd10-4fca-9e9c-19f146fc9bbb
abhundra24	abhundra24	a1092bbc-9430-409a-af92-d153d45f261f

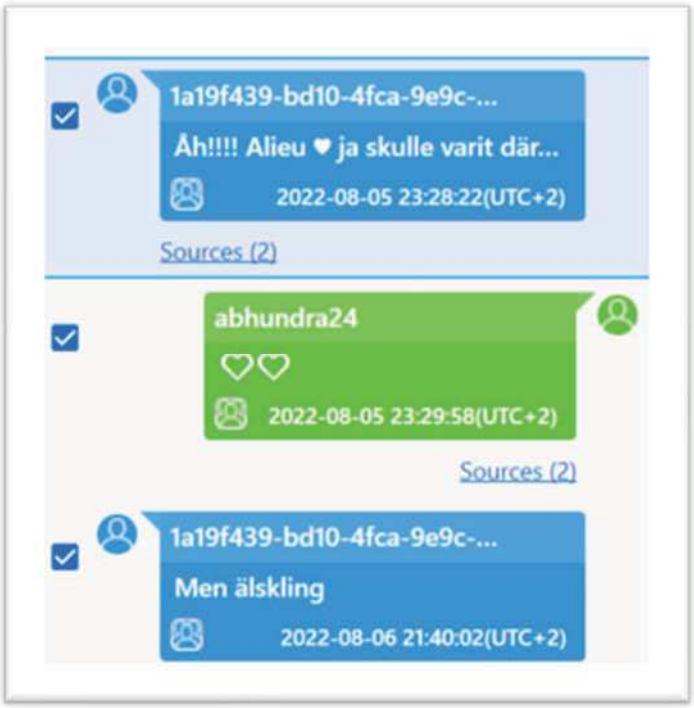

I chatten kallas abhundra24 för ”Alieu”.

5.2 Abhundra24 – Snapchat

I den beslagtagna telefonen (BG120367-1) återfinns snapchatkontot abhundra24 inloggat. Med anledning av detta fattas beslut av åklagare att genomföra en genomsökning på distans för att säkra ytterligare information från kontot. 2023-01-16 genomförs en undersökning på distans och data laddas ned från snapchat. Nedan är utdrag som stärker att telefon IMEI 6606 tas i bruk efter brottsperioden och närmare bestämt 2022-09-28.

Inloggning från iPhone XS.

Enligt snapchattrapporten är den första inloggningen på en Iphone XS 2022-09-28 klockan 20:04:48 UTC+0 dvs. klockan 22:04:48 UTC +2 (svensk tid). Modellen som används är en iPhone XS då iPhones tekniska beteckningen för iPhone XS är 11,2.

IP: 90.129.202.152
Country: SE
Created: 2022-09-28 21:57:10 UTC
Status: success
Device: Snapchat/12.00.0.31 (iPhone11,2; iOS 15.5; gzip)

IP: 213.113.55.5
Country: SE
Created: 2022-09-28 20:04:48 UTC
Status: success
Device: Snapchat/12.00.0.31 (iPhone11,2; iOS 15.5; gzip) grpc-c++/1.33.2 grpc-c/13.0.0 (ios; cronet_http)

IP: 83.185.43.236
Country: SE
Created: 2022-09-12 22:21:16 UTC
Status: success
Device: Snapchat/11.95.0.39 (SM-G970F; Android 12#G970FXXSGHVH2#31; gzip) V/MUSHROOM grpc-c++/1.33.2 grpc-c/13.0.0 (android; cronet_http)

Totalt har 489 inloggningar skett på kontot Abhundra24 sedan 2022-01-15, vilket är så långt tillbaka som finns loggat hos Snapchat då rapporten begärs. Ingen av dessa inloggningar har skett från en iPhone XS innan 2022-09-28. Vid 2022-09-28 klockan 22:04:42 (UTC+2) skickar Snapchat en kod till 5433, vilket återfinns i aktuell spegling av telefon med IMEI-6066. Sådana koder kan användas för att återställa ett lösenord eller för att logga in på en ny enhet. Tidpunkten då SMS skickas från Snapchat med koden är 4 sekunder innan första inloggningen sker från en iPhone XS. Det är därför mycket troligt att det är vid denna tidpunkt som Snapchatkontot abhundra24 loggar in på aktuell enhet (IMEI 6606).

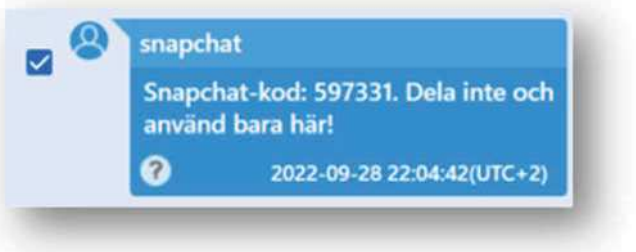

5.3 Abhundra24 – 5433 – Account History

På den aktuella mobiltelefonen finns snapchatkontot ”abhundra24” inloggat. Vid undersökning på distans avseende kontot återfinns information om kontots historia. Däribland finns ett telefonnummer inlagt som är kopplat till kontot. Telefonnumret är +46700555433, alltså samma telefonnummer som återfanns i mobiltelefonen då Rayan Abou Seif greps. Telefonnumret står som inlagt 2022-07-23 samt 2022-07-27.

Account History

This section includes an overview of your current and previous display name, mobile number, and email address — as well as information about when you've changed your password, linked your Bitmoji, downloaded your data, or paired Spectacles.

Display Name Change

Date	Display Name
2022-03-06 19:38:06 UTC	abhundra24
	abhundra24

Mobile Number Change

Date	Mobile Number
2022-07-27 02:18:24 UTC	+46700555433
2022-07-27 02:10:36 UTC	Removed
2022-07-23 13:12:54 UTC	+46700555433
2022-07-23 13:12:21 UTC	Removed

5.4 Abhundra_24 – Instagram

På enheten finns ett instagramkonto inloggat vid namn ”Abhundra_24” med userID 7117314310

Vid kontroll av Facebook profilen finns en profiltext med datumet 09/03-2021 och ett hjärta och ros. Aktuellt datum är dagen då Alieu Bojangs mamma avled.

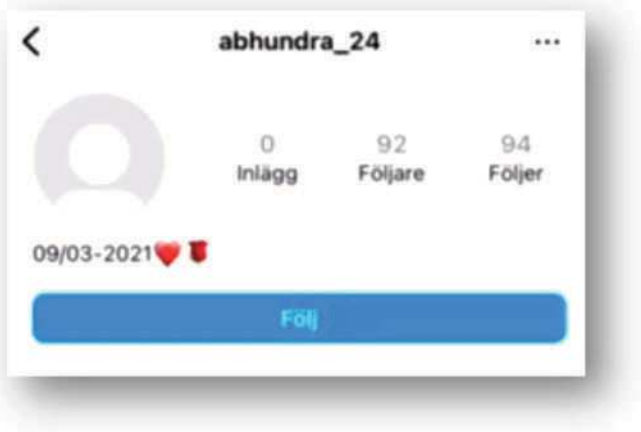

5.5 Nadilong

På enheten finns telefonnumret 5433 inlagt som ”Nadilong”. På whatsapp-kontot 8821 återfinns en sparad kontakt som ”Nadilong”. Numret som är kopplat till Nadilong är 5433.

5.6 Lana Sallih

Instagramchatt med Lana

Första gången en kontakt sker via Instagram med ”lana.sallih”, som syns i aktuell spegling, är 2022-09-28.

Timestamp-Time	From	To	Body
2022-09-28 21:56:59(UTC+2)	lana.sallih, 1682566925	abhundra_24, 7117314310	lana.sallih har startat ett ljudsamtal
2022-09-28 21:58:05(UTC+2)	lana.sallih, 1682566925	abhundra_24, 7117314310	Ljudsamtalet har avslutats
2022-09-28 21:58:11(UTC+2)	lana.sallih, 1682566925	abhundra_24, 7117314310	lana.sallih har startat ett ljudsamtal
2022-09-28 21:58:14(UTC+2)	lana.sallih, 1682566925	abhundra_24, 7117314310	Ljudsamtalet har avslutats
2022-09-28 21:58:21(UTC+2)	lana.sallih, 1682566925	abhundra_24, 7117314310	lana.sallih har startat ett ljudsamtal
2022-09-28 21:58:39(UTC+2)	lana.sallih, 1682566925	abhundra_24, 7117314310	Ljudsamtalet har avslutats
2022-09-28 21:58:44(UTC+2)	lana.sallih, 1682566925	abhundra_24, 7117314310	Vad hönder
2022-09-28 21:58:58(UTC+2)	lana.sallih, 1682566925	abhundra_24, 7117314310	lana.sallih har startat ett ljudsamtal

2022-09-28 21:59:12(UTC+2)	lana.sallih, 1682566925	abhundra_24, 7117314310	Ljudsamtalet har avslutats
2022-09-28 21:59:40(UTC+2)	abhundra_24, 7117314310	lana.sallih, 1682566925	Du har startar ett ljudsamtal
2022-09-28 22:00:47(UTC+2)	abhundra_24, 7117314310	lana.sallih, 1682566925	Ljudsamtalet har avslutats
2022-10-10 07:25:19(UTC+2)	lana.sallih, 1682566925	abhundra_24, 7117314310	Vrf svara du inte mig?
2022-10-10 15:18:30(UTC+2)	lana.sallih, 1682566925	abhundra_24, 7117314310	Kan du ringa mig
2022-10-10 15:59:10(UTC+2)	lana.sallih, 1682566925	abhundra_24, 7117314310	lana.sallih har startat ett ljudsamtal
2022-10-10 15:59:38(UTC+2)	lana.sallih, 1682566925	abhundra_24, 7117314310	Ljudsamtalet har avslutats
2022-10-10 17:00:08(UTC+2)	lana.sallih, 1682566925	abhundra_24, 7117314310	Dile
2022-10-10 18:19:58(UTC+2)	lana.sallih, 1682566925	abhundra_24, 7117314310	Ring mig när du kommer in på insta du har tappat bort din lur elr?
2022-10-10 23:35:47(UTC+2)	lana.sallih, 1682566925	abhundra_24, 7117314310	Dile
2022-10-11 08:43:56(UTC+2)	lana.sallih, 1682566925	abhundra_24, 7117314310	lana.sallih har startat ett ljudsamtal
2022-10-11 08:44:34(UTC+2)	lana.sallih, 1682566925	abhundra_24, 7117314310	Ljudsamtalet har avslutats

SMS med Lana

Första gången kontakt sker via SMS som syns i aktuell spegling är 2022-09-28 22:01:42. Numret är 46704882673 och inlagt som ”L”. Vid kontroll mot Swish var Lana Sallih ansluten till numret så sent som 2023-01-27. I SMS kallar 2673-Lana 5433 för såväl AB som Alieu, samt älskling. SMS börjar skickas 2022-09-28. I speglingen finns inga spår av Lana eller aktuellt nummer innan 2022-09-28.

Timestamp: Time	From	To	Body
2022-09-28 22:01:42(UTC+2)	+46704882673 L	+46700555433 Nadilong (owner)	+46704882673 ringde kl 09:27 den 28 sep
2022-09-28 22:23:31(UTC+2)	+46704882673 L	+46700555433 Nadilong (owner)	+46704882673 ringde kl 22:23 den 28 sep
2022-10-05 20:51:35(UTC+2)	+46704882673 L	+46700555433 Nadilong (owner)	+46704882673 ringde kl 20:51 den 5 okt

2022-10-08 18:26:10(UTC+2)	+46704882673 L	+46700555433 Nadilong (owner)	+46704882673 ringde kl 16:17 den 8 okt
2022-10-09 21:20:48(UTC+2)	+46704882673 L	+46700555433 Nadilong (owner)	+46704882673 ringde kl 21:20 den 9 okt
2022-10-09 21:56:41(UTC+2)	+46704882673 L	+46700555433 Nadilong (owner)	+46704882673 ringde kl 21:56 den 9 okt
2022-10-09 23:38:35(UTC+2)	+46704882673 L	+46700555433 Nadilong (owner)	+46704882673 ringde kl 23:38 den 9 okt
2022-10-10 01:50:06(UTC+2)	+46704882673 L	+46700555433 Nadilong (owner)	+46704882673 ringde kl 01:50 den 10 okt
2022-10-10 07:23:36(UTC+2)	+46704882673 L	+46700555433 Nadilong (owner)	+46704882673 ringde kl 07:23 den 10 okt
2022-10-10 09:55:38(UTC+2)	+46704882673 L	+46700555433 Nadilong (owner)	+46704882673 ringde kl 09:55 den 10 okt
2022-10-10 12:38:25(UTC+2)	+46704882673 L	+46700555433 Nadilong (owner)	+46704882673 ringde kl 12:38 den 10 okt
2022-10-10 13:28:43(UTC+2)	+46704882673 L	+46700555433 Nadilong (owner)	+46704882673 ringde kl 13:28 den 10 okt
2022-10-10 15:45:23(UTC+2)	+46704882673 L	+46700555433 Nadilong (owner)	+46704882673 ringde kl 15:45 den 10 okt
2022-10-10 16:22:42(UTC+2)	+46704882673 L	+46700555433 Nadilong (owner)	+46704882673 ringde kl 16:22 den 10 okt
2022-10-10 17:32:16(UTC+2)	+46704882673 L	+46700555433 Nadilong (owner)	+46704882673 ringde kl 17:32 den 10 okt
2022-10-10 18:13:40(UTC+2)	+46704882673 L	+46700555433 Nadilong (owner)	+46704882673 ringde kl 18:13 den 10 okt
2022-10-11 12:42:04(UTC+2)	+46704882673 L	+46700555433 Nadilong (owner)	+46704882673 ringde kl 11:39 den 11 okt
2022-10-11 18:09:05(UTC+2)	+46704882673 L	+46700555433 Nadilong (owner)	Fkn idiot
2022-10-12 18:42:42(UTC+2)	+46704882673 L	+46700555433 Nadilong (owner)	Vet du att du ens säger så och som en man inte har tid då vet jag men jag viste

			de sen innan men du sa de själv ha de bra ta hand om dig
2022-10-13 16:55:33(UTC+2)	+46704882673 L	+46700555433 Nadilong (owner)	+46704882673 ringde kl 16:55 den 13 okt
2022-10-13 17:30:27(UTC+2)	+46704882673 L	+46700555433 Nadilong (owner)	+46704882673 ringde kl 17:30 den 13 okt
2022-10-13 18:29:46(UTC+2)	+46704882673 L	+46700555433 Nadilong (owner)	+46704882673 ringde kl 18:29 den 13 okt
2022-10-13 19:33:31(UTC+2)	+46704882673 L	+46700555433 Nadilong (owner)	+46704882673 ringde kl 19:33 den 13 okt
2022-10-13 20:12:11(UTC+2)	+46704882673 L	+46700555433 Nadilong (owner)	+46704882673 ringde kl 20:12 den 13 okt
2022-10-16 01:37:52(UTC+2)	+46704882673 L	+46700555433 Nadilong (owner)	+46704882673 ringde kl 01:37 den 16 okt
2022-10-16 01:39:45(UTC+2)	+46704882673 L	+46700555433 Nadilong (owner)	Ab
2022-10-16 01:40:19(UTC+2)	+46704882673 L	+46700555433 Nadilong (owner)	Svär på gud om du inte ringer mig nu
2022-10-16 01:44:20(UTC+2)	+46704882673 L	+46700555433 Nadilong (owner)	Aliue
2022-10-16 01:48:06(UTC+2)	+46704882673 L	+46700555433 Nadilong (owner)	+46704882673 ringde kl 01:48 den 16 okt
2022-10-16 01:48:09(UTC+2)	+46704882673 L	+46700555433 Nadilong (owner)	Vrf iggar du mig
2022-10-16 01:52:51(UTC+2)	+46704882673 L	+46700555433 Nadilong (owner)	Älskar dig gör inget dumt ♡♡
2022-10-16 01:52:59(UTC+2)	+46704882673 L	+46700555433 Nadilong (owner)	Och ring mig när du är klar
2022-10-16 03:33:54(UTC+2)	+46704882673 L	+46700555433 Nadilong (owner)	Dile de scener
2022-10-16 03:34:01(UTC+2)	+46704882673 L	+46700555433 Nadilong (owner)	De kille han ba ska döda dig Vne vad

2022-10-16 05:40:31(UTC+2)	+46704882673 L	+46700555433 Nadilong (owner)	Han tog tag i mig och grejer
2022-10-16 05:40:41(UTC+2)	+46704882673 L	+46700555433 Nadilong (owner)	Han ströp mig
2022-10-16 07:32:03(UTC+2)	+46704882673 L	+46700555433 Nadilong (owner)	+46704882673 ringde kl 07:12 den 16 okt
2022-10-16 16:10:03(UTC+2)	+46704882673 L	+46700555433 Nadilong (owner)	+46704882673 ringde kl 16:10 den 16 okt
2022-10-16 16:39:50(UTC+2)	+46704882673 L	+46700555433 Nadilong (owner)	+46704882673 ringde kl 16:39 den 16 okt
2022-10-16 17:10:44(UTC+2)	+46704882673 L	+46700555433 Nadilong (owner)	+46704882673 ringde kl 17:10 den 16 okt
2022-10-16 17:29:43(UTC+2)	+46704882673 L	+46700555433 Nadilong (owner)	+46704882673 ringde kl 17:29 den 16 okt
2022-10-16 17:44:23(UTC+2)	+46704882673 L	+46700555433 Nadilong (owner)	+46704882673 ringde kl 17:44 den 16 okt
2022-10-16 18:03:58(UTC+2)	+46704882673 L	+46700555433 Nadilong (owner)	+46704882673 ringde kl 18:03 den 16 okt
2022-10-16 18:08:28(UTC+2)	+46704882673 L	+46700555433 Nadilong (owner)	Driver du
2022-10-16 18:08:34(UTC+2)	+46704882673 L	+46700555433 Nadilong (owner)	Vart e du
2022-10-16 18:08:46(UTC+2)	+46704882673 L	+46700555433 Nadilong (owner)	Driver du
2022-10-16 18:08:51(UTC+2)	+46704882673 L	+46700555433 Nadilong (owner)	Vart e du
2022-10-16 19:23:09(UTC+2)	+46704882673 L	+46700555433 Nadilong (owner)	Vrf ringer du och inte pratar
2022-10-17 18:42:39(UTC+2)	+46704882673 L	+46700555433 Nadilong (owner)	+46704882673 har försökt nå dig 2 gånger, senast kl 18:39 den 17 okt
2022-10-17 18:42:39(UTC+2)	+46704882673 L	+46700555433 Nadilong (owner)	Ring mig

5.7 Chatt mellan 8821 – Frank och 5433 – Nadilong

Timestamp	From	To	Body	Message Type
2022-09-15 21:38:08(UTC+2)	+46700555433 Nadilong	+46737438821 Frank	Kom	SMS
2022-09-15 21:45:32(UTC+2)	+46737438821 Frank	+46700555433 Nadilong	Vare du	SMS
2022-09-15 21:58:29(UTC+2)	+46737438821 Frank	+46700555433 Nadilong	Hos dig om 5	SMS
2022-09-15 22:01:26(UTC+2)	+46737438821 Frank	+46700555433 Nadilong	Haru deggah	SMS
2022-09-15 22:02:13(UTC+2)	+46700555433 Nadilong	+46737438821 Frank	Nej jäck	SMS
2022-09-15 22:02:31(UTC+2)	+46737438821 Frank	+46700555433 Nadilong	👌	SMS
2022-09-25 14:47:52(UTC+2)	+46737438821 Frank	+46700555433 Nadilong	Nadilong vare du	SMS
2022-09-25 14:49:43(UTC+2)	+46700555433 Nadilong	+46737438821 Frank	Kommer nu	SMS
2022-09-25 15:59:45(UTC+2)	+46737438821 Frank	+46700555433 Nadilong	Vare du	SMS
2022-09-25 16:00:01(UTC+2)	+46737438821 Frank	+46700555433 Nadilong	?	SMS
2022-09-25 16:00:02(UTC+2)	+46700555433 Nadilong	+46737438821 Frank	Samma ställe	SMS
2022-09-25 16:00:05(UTC+2)	+46737438821 Frank	+46700555433 Nadilong	Ok	SMS
2022-09-25 16:12:28(UTC+2)	+46737438821 Frank	+46700555433 Nadilong	Vi ska få vår yard idag	SMS
2022-09-25 16:12:58(UTC+2)	+46700555433 Nadilong	+46737438821 Frank	Hane lallare	SMS
2022-09-25 16:13:44(UTC+2)	+46737438821 Frank	+46700555433 Nadilong	Nej sa redan t han de kmr ej funka så här	SMS

6 Skype

6.1 Brukare skypekonton

I telefonen finns Skype installerat och 2 konton syns i speglingen av telefonen. Vid fysisk genomgång av telefonen återfinns kontot ”AB Hundra24” inloggat. Aktuellt konto har även telefonnummer +46700555433 inlagt. Skype tillåter att flera enheter är anslutna till ett konto samtidigt. Det finns alltså inget hinder att vara inloggad på fler än en telefon/dator eller liknande. Meddelanden är inte knutna till den enhet som är inloggad på. Av denna anledning finns meddelanden på båda dessa konton även under den tidsperiod som enheten inte används av innehavaren av Skype konto. Baserat på chattarna går att utläsa att konto ”*live:.cid.e5cc91c095ede14b* ” 😉, vidare benämnt e14b 😉 hanteras av Rayan Abou Seif och att ”*live:.cid.7fd5aab60777af2c* - AB Hundra24” hanteras av Alieu Bojang. Bland annat finns chattar skickade från 😉 (*e14b)* skickas och tas emot från en kontakt med namnet ”Sarab Jafar”, som är mamma till Rayan Abou Seif. Chattar finns även som kretsar kring ”Elas syster”, vilket är rimligt att det avser Ela Sabuncu som vid tidpunkten var flickvän till Rayan Abou Seif. Det finns även chattar där 😉 (*e14b)* skickar film där användaren ser ut att filma sig själv, se stillbild nedan. 😉 (*e14b)* kallar vid 2 tillfällen AB Hundra24 (af2c) för Nadilong.

Daktningsbild Rayan Abu Seif
2023-02-11

Filnamn:
videoMessageRecording-158DAB4E-56CC-4EEA-8133-6A9E3336C566.mp4

Tidsstämpel:
2022-07-27 17:29:45(UTC+2)

Stillbild från film

6.1 Chatt mellan e14b 😒 och af2c AB Hundra24

Under punkt 5 finns en analys över Skypekonton och vem de tillhör.

Skype ID	Skype namn	Identifierad brukare
live:.cid.7fd5aab60777af2c	AB Hundra24	Alieu Bojang
live:.cid.e5cc91c095ede14b	😒	Rayan Abou seif

Nedan återfinns chattar där innehavaren av e14b 😒 kallar af2c AB Hundra24 för ”AB” och ”Nadilong”.

Timestamp	From	To	Body
2022-10-07 17:36:51(UTC+2)	e14b 😒	af2c AB Hundra24	Missed call
2022-10-07 17:41:40(UTC+2)	e14b 😒	af2c AB Hundra24	Nadilong
2022-10-08 17:36:09(UTC+2)	e14b 😒	af2c AB Hundra24	Missed call
2022-10-08 18:34:02(UTC+2)	af2c AB Hundra24	e14b 😒	Call 00h 07m 02s

Timestamp	From	To	Body
2022-10-12 18:20:36(UTC+2)	af2c AB Hundra24	e14b 😒	Missed call
2022-10-12 18:35:43(UTC+2)	e14b 😒	af2c AB Hundra24	Call 00h 14m 17s
2022-10-13 17:36:14(UTC+2)	e14b 😒	af2c AB Hundra24	Om du vill lyssna på det här röstmeddelandet går du till: https://login.skype.com/login/sso?go=xmmfallback?am=0-weu-d7-b79904a4a9e3f0f11c3420b8cae3a302
2022-10-13 17:36:30(UTC+2)	e14b 😒	af2c AB Hundra24	Nadilongggg
2022-10-13 17:46:51(UTC+2)	e14b 😒	af2c AB Hundra24	Missed call
2022-10-13 18:13:03(UTC+2)	e14b 😒	af2c AB Hundra24	Missed call
2022-10-14 17:33:14(UTC+2)	e14b 😒	af2c AB Hundra24	AB
2022-10-14 17:49:51(UTC+2)	e14b 😒	af2c AB Hundra24	Missed call
2022-10-14 20:15:40(UTC+2)	af2c AB Hundra24	e14b 😒	Vakna nu kho

6.2 Chatt mellan ”af2c AB Hundra24” och ”e14b ”😒

Skype ID	Skype namn	Identifierad brukare
live:.cid.7fd5aab60777af2c	AB Hundra24	Alieu Bojang
live:.cid.e5cc91c095ede14b	😒	Rayan Abou seif

Tid	Från	Till	Meddelande
2022-10-05 18:28:14(UTC+2)	e14b 😒	af2c AB Hundra24	(wave)
2022-10-05 18:28:33(UTC+2)	e14b 😒	af2c AB Hundra24	Missed call
2022-10-05 18:31:53(UTC+2)	af2c AB Hundra24	e14b 😒	Call 00h 03m 11s
2022-10-06 17:54:29(UTC+2)	e14b 😒	af2c AB Hundra24	Call 00h 01m 20s
2022-10-06 17:54:51(UTC+2)	e14b 😒	af2c AB Hundra24	Bror dom avlyssnish mig får ej prata med nån
2022-10-06 17:55:08(UTC+2)	e14b 😒	af2c AB Hundra24	Har rättegång imon om du kan lämna koftan t henne
2022-10-06 17:55:13(UTC+2)	af2c AB Hundra24	e14b 😒	Missed call
2022-10-06 17:55:46(UTC+2)	e14b 😒	af2c AB Hundra24	Hon e också misstänkt för den i februari därför de bränn me grabbarna där
2022-10-06 17:56:24(UTC+2)	e14b 😒	af2c AB Hundra24	Hittade du den där uppe i berget
2022-10-06 17:56:40(UTC+2)	e14b 😒	af2c AB Hundra24	Va säger ahmed horungen han lallade me oss eller
2022-10-06 18:28:39(UTC+2)	e14b 😒	af2c AB Hundra24	Lallare va hände me dig
2022-10-06 19:15:46(UTC+2)	af2c AB Hundra24	e14b 😒	Ring mig när du kommer tillbaka
2022-10-06 19:16:00(UTC+2)	af2c AB Hundra24	e14b 😒	Bror nej vi hittade ej men lallish
2022-10-06 19:16:44(UTC+2)	af2c AB Hundra24	e14b 😒	Bror nätet tagga
2022-10-06 19:16:45(UTC+2)	af2c AB Hundra24	e14b 😒	Bror nätet tagga
2022-10-07 17:36:51(UTC+2)	e14b 😒	af2c AB Hundra24	Missed call
2022-10-07 17:41:40(UTC+2)	e14b 😒	af2c AB Hundra24	Nadilong
2022-10-08 17:36:09(UTC+2)	e14b 😒	af2c AB Hundra24	Missed call

Tid	Från	Till	Meddelande
2022-10-08 18:34:02(UTC+2)	af2c AB Hundra24	e14b 😟	Call 00h 07m 02s
2022-10-09 17:45:49(UTC+2)	e14b 😟	af2c AB Hundra24	Missed call
2022-10-11 14:15:43(UTC+2)	af2c AB Hundra24	e14b 😟	Ring idag
2022-10-11 14:15:52(UTC+2)	af2c AB Hundra24	e14b 😟	Jag tappa bort min lur
2022-10-11 17:36:40(UTC+2)	e14b 😟	af2c AB Hundra24	Akh säg nt det var luren jag gav dif
2022-10-11 17:36:41(UTC+2)	e14b 😟	af2c AB Hundra24	Dig
2022-10-11 17:37:31(UTC+2)	af2c AB Hundra24	e14b 😟	Joo
2022-10-11 17:37:44(UTC+2)	e14b 😟	af2c AB Hundra24	Ajajjj
2022-10-11 17:37:47(UTC+2)	af2c AB Hundra24	e14b 😟	Men jag hitta den
2022-10-11 17:37:58(UTC+2)	af2c AB Hundra24	e14b 😟	Andvänder den
2022-10-11 17:38:18(UTC+2)	e14b 😟	af2c AB Hundra24	Den står på hoyoo de hennes luren bryr mig ej om den men om aina greppar den de kmr stå sarab jaafar osv
2022-10-11 17:38:43(UTC+2)	af2c AB Hundra24	e14b 😟	Ingen stress broder
2022-10-11 17:38:48(UTC+2)	af2c AB Hundra24	e14b 😟	Annars va göru
2022-10-11 17:38:52(UTC+2)	e14b 😟	af2c AB Hundra24	Vare du
2022-10-11 17:38:58(UTC+2)	e14b 😟	af2c AB Hundra24	Jäk walla du
2022-10-11 17:39:29(UTC+2)	af2c AB Hundra24	e14b 😟	Hos joe
2022-10-11 17:39:33(UTC+2)	af2c AB Hundra24	e14b 😟	Chillish
2022-10-11 18:01:00(UTC+2)	e14b 😟	af2c AB Hundra24	Hon e sjukanmäld
2022-10-11 18:01:14(UTC+2)	e14b 😟	af2c AB Hundra24	Stressa henne säg t henne de måste ske snart
2022-10-11 18:08:27(UTC+2)	e14b 😟	af2c AB Hundra24	Call 00h 28m 42s
2022-10-11 18:25:34(UTC+2)	af2c AB Hundra24	e14b 😟	Call 00h 16m 51s
2022-10-12 17:42:05(UTC+2)	e14b 😟	af2c AB Hundra24	Aktiv?
2022-10-12 17:42:39(UTC+2)	af2c AB Hundra24	e14b 😟	Yaa

Tid	Från	Till	Meddelande
2022-10-12 17:42:41(UTC+2)	af2c AB Hundra24	e14b 😒	E i mos
2022-10-12 17:43:02(UTC+2)	e14b 😒	af2c AB Hundra24	Yani du e upptagen
2022-10-12 17:48:12(UTC+2)	e14b 😒	af2c AB Hundra24	Call 00h 00m 05s
2022-10-12 17:48:26(UTC+2)	af2c AB Hundra24	e14b 😒	De OGM
2022-10-12 17:48:31(UTC+2)	af2c AB Hundra24	e14b 😒	Ringer efter
2022-10-12 17:48:34(UTC+2)	e14b 😒	af2c AB Hundra24	Lallare
2022-10-12 17:48:39(UTC+2)	e14b 😒	af2c AB Hundra24	Du köper kläder
2022-10-12 18:20:16(UTC+2)	e14b 😒	af2c AB Hundra24	BMT
2022-10-12 18:20:19(UTC+2)	e14b 😒	af2c AB Hundra24	Äru klar
2022-10-12 18:20:36(UTC+2)	af2c AB Hundra24	e14b 😒	Missed call
2022-10-12 18:35:43(UTC+2)	e14b 😒	af2c AB Hundra24	Call 00h 14m 17s
2022-10-13 17:36:14(UTC+2)	e14b 😒	af2c AB Hundra24	Om du vill lyssna på det här röstmeddelandet går du till: https://login.skype.com/login/sso?go=xmmfallback?am=0-weu-d7-b79904a4a9e3f0f11c3420b8cae3a302
2022-10-13 17:36:30(UTC+2)	e14b 😒	af2c AB Hundra24	Nadilongggg
2022-10-13 17:46:51(UTC+2)	e14b 😒	af2c AB Hundra24	Missed call
2022-10-13 18:13:03(UTC+2)	e14b 😒	af2c AB Hundra24	Missed call
2022-10-14 17:33:14(UTC+2)	e14b 😒	af2c AB Hundra24	AB
2022-10-14 17:49:51(UTC+2)	e14b 😒	af2c AB Hundra24	Missed call
2022-10-14 20:15:40(UTC+2)	af2c AB Hundra24	e14b 😒	Vakna nu kho
2022-10-15 17:30:58(UTC+2)	e14b 😒	af2c AB Hundra24	Äru vaken
2022-10-15 17:31:18(UTC+2)	af2c AB Hundra24	e14b 😒	Yaah
2022-10-15 17:31:28(UTC+2)	af2c AB Hundra24	e14b 😒	Ska dusha ringer efter
2022-10-15 17:31:29(UTC+2)	e14b 😒	af2c AB Hundra24	Upptagen eller

Tid	Från	Till	Meddelande
2022-10-15 17:31:31(UTC+2)	e14b 😒	af2c AB Hundra24	Ok
2022-10-15 18:24:28(UTC+2)	e14b 😒	af2c AB Hundra24	Om du vill lyssna på det här röstmeddelandet går du till: https://login.skype.com/login/sso?go=xmmfallback?am=0-weu-d7-e889bcd4587d6345bab231ecca120fc3
2022-10-16 18:28:44(UTC+2)	e14b 😒	af2c AB Hundra24	AB behöver din hjälp me en grej
2022-10-16 18:29:00(UTC+2)	e14b 😒	af2c AB Hundra24	Sen du kan iggish hur mke du vill
2022-10-16 18:30:05(UTC+2)	e14b 😒	af2c AB Hundra24	Missed call
2022-10-16 18:33:14(UTC+2)	e14b 😒	af2c AB Hundra24	Missed call
2022-10-16 18:37:21(UTC+2)	e14b 😒	af2c AB Hundra24	Missed call
2022-10-17 01:33:58(UTC+2)	af2c AB Hundra24	e14b 😒	Ring
2022-10-17 18:25:50(UTC+2)	e14b 😒	af2c AB Hundra24	Call 00h 20m 40s
2022-10-17 18:41:47(UTC+2)	e14b 😒	af2c AB Hundra24	Bro sånna människor som han dom kmr sätta oss i gravar
2022-10-17 18:42:00(UTC+2)	e14b 😒	af2c AB Hundra24	Snm ta hand om dig så länge då sah7bi
2022-10-18 18:21:01(UTC+2)	e14b 😒	af2c AB Hundra24	Call 00h 39m 21s
2022-10-19 18:09:32(UTC+2)	e14b 😒	af2c AB Hundra24	Call 00h 00m 29s
2022-10-19 18:20:53(UTC+2)	af2c AB Hundra24	e14b 😒	Missed call
2022-10-19 18:21:57(UTC+2)	af2c AB Hundra24	e14b 😒	Missed call
2022-10-20 18:12:13(UTC+2)	af2c AB Hundra24	e14b 😒	live:.cid.2058637d460c0c19
2022-10-20 18:27:53(UTC+2)	e14b 😒	af2c AB Hundra24	Call 00h 27m 08s
2022-10-21 18:16:18(UTC+2)	e14b 😒	af2c AB Hundra24	Call 00h 33m 49s
2022-10-21 18:18:39(UTC+2)	af2c AB Hundra24	e14b 😒	Call 00h 02m 15s

7 Övriga appar

I telefonen finns Wickr och signal. I speglingen har ingen information gått att få ut ur dessa applikationer. Vid manuell kontroll är Wickr lösenordskyddad och konversationerna via Signal har gåtts igenom manuellt. Merparten av signalchattarna har inställningen att meddelanden ska raderas kort efter att de har öppnats. Telefonnumret som finns inloggat på signal är 0706189949. Det finns dock en konversation med meddelanden kvar sedan 2022-09-03. Samtliga meddelanden som går att utläsa från signal handlar om narkotika.

8 Koppling till Ahmedy

Nedan följer ett urval av chattar mellan 8821-Rayan Abou Seif och 9205- Ahmadey. Samtliga chattar återfinns i separat bilaga. I de fall som felaktigheter har uppdagats i vem som är avsändaren av meddelande har det korrigerats i nedan sammanställning[6].

8.1 2022-08-28 – 2022-08-29 Första kontakten som återfinns i speglingen

Tid	Från	Till	Meddelande
2022-08-28 20:29:56(UTC+2)	+46737438821 Frank	+46735569205 Ahmed Taxi	Fick du den
2022-08-28 20:32:14(UTC+2)	+46735569205 Ahmed Taxi	+46737438821 Frank	Framme
2022-08-29 00:02:13(UTC+2)	+46737438821 Frank	+46735569205 Ahmed Taxi	Walalo kan du plocka mig
2022-08-29 00:22:07(UTC+2)	+46735569205 Ahmed Taxi	+46737438821 Frank	Ok
2022-08-29 00:22:16(UTC+2)	+46735569205 Ahmed Taxi	+46737438821 Frank	10 minuter
2022-08-29 00:32:20(UTC+2)	+46735569205 Ahmed Taxi	+46737438821 Frank	På Samma plats elr
2022-08-29 00:34:21(UTC+2)	+46735569205 Ahmed Taxi	+46737438821 Frank	Framme br
2022-08-29 00:34:32(UTC+2)	+46737438821 Frank	+46735569205 Ahmed Taxi	Bäver
2022-08-29 00:34:37(UTC+2)	+46735569205 Ahmed Taxi	+46737438821 Frank	Ok
2022-08-29 00:34:51(UTC+2)	+46737438821 Frank	+46735569205 Ahmed Taxi	Bäverdammsgränd
2022-08-29 00:35:03(UTC+2)	+46735569205 Ahmed Taxi	+46737438821 Frank	30 sek
2022-08-29 00:35:14(UTC+2)	+46737438821 Frank	+46735569205 Ahmed Taxi	Ok 3min
2022-08-29 00:35:24(UTC+2)	+46735569205 Ahmed Taxi	+46737438821 Frank	👍

8.2 Kallar varandra för ”Bror”

[6] Se punkt 4 i aktuell rapport.

Löpande i meddelande kallar 8821 – Rayan Abou Seif, 9205 – Ahmadey för ”Bro” eller ”bror” 61 gånger. Ahmadey – 9205 kallar 8821 – Rayan Abou Seif för ”Bro” eller ”Bror” 113 gånger. I chattarna benämner även 8821-Rayan Abou Seif, Ahmadey – 9205 för broder vid 8 tillfällen. I separata bilaga benämnd ”Bror – Ahmadey – Rayan” finns samtliga tillfällen utplockade. Nedan är 2 tillfällen som ”Bror” används.

2022-08-29

Tid	Från	Till	Meddelande
2022-08-29 04:52:21(UTC+2)	+46737438821 Frank	+46735569205 Ahmed Taxi	Bror om prick 10min
2022-08-29 04:55:18(UTC+2)	+46735569205 Ahmed Taxi	+46737438821 Frank	Det Dags bror
2022-08-29 04:57:38(UTC+2)	+46737438821 Frank	+46735569205 Ahmed Taxi	Ok kommer nu
2022-08-29 04:57:59(UTC+2)	+46735569205 Ahmed Taxi	+46737438821 Frank	Tack
2022-08-29 04:59:42(UTC+2)	+46737438821 Frank	+46735569205 Ahmed Taxi	E här bror

8.3 2022-08-30 Kallar varandra för bror + Hämtar upp

Tid	Från	Till	Meddelande
2022-08-30 20:37:45(UTC+2)	+46737438821 Frank	+46735569205 Ahmed Taxi	Va säger du bror
2022-08-30 20:39:25(UTC+2)	+46735569205 Ahmed Taxi	+46737438821 Frank	Hämtar upp betalning bror tillbaka om cirka 1 timma
2022-08-30 20:39:55(UTC+2)	+46735569205 Ahmed Taxi	+46737438821 Frank	Fick bilen kl 19:30 idag
2022-08-30 20:40:13(UTC+2)	+46737438821 Frank	+46735569205 Ahmed Taxi	Ok ingen stress ring mig så fort du e klar måste prata me dig
2022-08-30 20:40:27(UTC+2)	+46735569205 Ahmed Taxi	+46737438821 Frank	Ok bror

2022-08-31 Ahmadey hämtar upp någon form av betalning

Tid	Från	Till	Meddelande
2022-08-30 20:37:45(UTC+2)	+46737438821 Frank	+46735569205 Ahmed Taxi	Va säger du bror
2022-08-30 20:39:25(UTC+2)	+46735569205 Ahmed Taxi	+46737438821 Frank	Hämtar upp betalning bror tillbaka om cirka 1 timma
2022-08-30 20:39:55(UTC+2)	+46735569205 Ahmed Taxi	+46737438821 Frank	Fick bilen kl 19:30 idag
2022-08-30 20:40:13(UTC+2)	+46737438821 Frank	+46735569205 Ahmed Taxi	Ok ingen stress ring mig så fort du e klar måste prata me dig
2022-08-30 20:40:27(UTC+2)	+46735569205 Ahmed Taxi	+46737438821 Frank	Ok bror
2022-08-30 21:39:32(UTC+2)	+46737438821 Frank	+46735569205 Ahmed Taxi	Va säger du

8.4 2022-08-31 Laddare och Ruscher

Tid	Från	Till	Meddelande
2022-08-31 15:42:23(UTC+2)	+46737438821 Frank	+46735569205 Ahmed Taxi	Adanka kommer in imon kommer ge dig hälften hälften allt e fixar vi tar allt i slutet av veckan så de blir rätt
2022-08-31 15:42:44(UTC+2)	+46737438821 Frank	+46735569205 Ahmed Taxi	Idag har lite rusher kmr behöva dig o när ja har rusher kmr lägga till pengar osv beror på va jag gör
2022-08-31 15:43:06(UTC+2)	+46737438821 Frank	+46735569205 Ahmed Taxi	Ser du behöver lite hjälp me pengar så hjälp mig ja kmr hjälpa dig
2022-08-31 20:14:28(UTC+2)	+46735569205 Ahmed Taxi	+46737438821 Frank	Bror han lämna bilen sent
2022-08-31 20:14:37(UTC+2)	+46735569205 Ahmed Taxi	+46737438821 Frank	Kom in i bilen nu
2022-08-31 20:16:03(UTC+2)	+46735569205 Ahmed Taxi	+46737438821 Frank	Plus glömde laddare i bilen, mellan 19-20 lämnar han bilen oftas och tidigaste ibland 18
2022-08-31 20:20:42(UTC+2)	+46735569205 Ahmed Taxi	+46737438821 Frank	Bror kolla om du kan fixa 3000kr sen kan vi avvakta tills måndag, om det är möjligt bror
2022-08-31 20:57:31(UTC+2)	+46737438821 Frank	+46735569205 Ahmed Taxi	Broder igår jag ringde dig, du svarade inte under hela dagen förens 20:30 jag kan inte gå två gånger om dagen bror ingen skitsnack vi sa onsdag, söndag de en hel

			vecka ger dig några lax då 3000 de nt rätt summa du har jobbat mer än så
2022-08-31 21:06:07(UTC+2)	+46737438821 Frank	+46735569205 Ahmed Taxi	Eller på fredag
2022-08-31 21:07:05(UTC+2)	+46735569205 Ahmed Taxi	+46737438821 Frank	Walla på Gud jag såg inte det att du ringde bror
2022-08-31 21:08:08(UTC+2)	+46735569205 Ahmed Taxi	+46737438821 Frank	Men bror vi pratar nästa gång vi ses jag är ingen sms människa nej behöver bara akut 3000lax resten blir det inte stress
2022-08-31 21:08:50(UTC+2)	+46735569205 Ahmed Taxi	+46737438821 Frank	Han gör schema veckovis bror
2022-08-31 21:32:35(UTC+2)	+46737438821 Frank	+46735569205 Ahmed Taxi	Jag hör dig bror men våran deal de va inte en två veckor vi sa varje månad har inte en skyldighet o ge dig dom här 3000 nu men du e en bra människa därför du behöver pengar löser det ska hämta utt pengar på helgen säkert fredag de helg då ta d
2022-08-31 21:32:55(UTC+2)	+46737438821 Frank	+46735569205 Ahmed Taxi	Bror rätta mig om ja har rätt eller fel jag har inte energi för sånt här
2022-08-31 21:37:56(UTC+2)	+46735569205 Ahmed Taxi	+46737438821 Frank	Tack bror, Vi löser allt på helgen bror då men bror jag måste redovisa till han mellan den 25 och siste dagen på månaden. Innan han skickar lönen. Men det är ingen stress nu vi snackar sen
2022-08-31 21:38:31(UTC+2)	+46737438821 Frank	+46735569205 Ahmed Taxi	Inga problem! Kan du plocka mig sen
2022-08-31 21:39:21(UTC+2)	+46735569205 Ahmed Taxi	+46737438821 Frank	Ja bror, vilka tid?
2022-08-31 21:39:52(UTC+2)	+46737438821 Frank	+46735569205 Ahmed Taxi	När som bror walla sitter i mitten av allt poliser osv man försökte på oss
2022-08-31 21:40:01(UTC+2)	+46737438821 Frank	+46735569205 Ahmed Taxi	Om du kan plocka mig bror de tamam
2022-08-31 21:40:59(UTC+2)	+46735569205 Ahmed Taxi	+46737438821 Frank	Jag ska släppa nån i Årsta om 20 så mindre än 40 hos dig
2022-08-31 21:41:12(UTC+2)	+46737438821 Frank	+46735569205 Ahmed Taxi	Ofh
2022-08-31 21:41:42(UTC+2)	+46737438821 Frank	+46735569205 Ahmed Taxi	Okej bror vi ses här men Ahmed bror varje gång du säger nåt du passar inte tiden de fel bror
2022-08-31 21:42:44(UTC+2)	+46735569205 Ahmed Taxi	+46737438821 Frank	Nu har jag från appen, me grabbarna vet jag aldrig
2022-08-31 21:43:13(UTC+2)	+46737438821 Frank	+46735569205 Ahmed Taxi	Okej förstår va du menar.
2022-08-31 22:05:45(UTC+2)	+46735569205 Ahmed Taxi	+46737438821 Frank	Framme 22:19 bror

2022-08-31 22:06:01(UTC+2)	+46735569205 Ahmed Taxi	+46737438821 Frank	Vart ska jag komma
2022-08-31 22:20:08(UTC+2)	+46735569205 Ahmed Taxi	+46737438821 Frank	Ingen stress men är på plats så du vet
2022-08-31 22:34:31(UTC+2)	+46737438821 Frank	+46735569205 Ahmed Taxi	Du är på plats elle hur?
2022-08-31 22:34:43(UTC+2)	+46737438821 Frank	+46735569205 Ahmed Taxi	Klar nu när som kommer förlåt för tiden
2022-08-31 22:35:26(UTC+2)	+46735569205 Ahmed Taxi	+46737438821 Frank	Aa bror är här bäv, det lugnt

8.5 2022-09-07 Varnar för polis

Tid	Från	Till	Meddelande
2022-09-07 23:15:32(UTC+2)	+46737438821 Frank	+46735569205 Ahmed Taxi	Bror kom tbx vi väntar på dig
2022-09-07 23:37:14(UTC+2)	+46735569205 Ahmed Taxi	+46737438821 Frank	Framme
2022-09-08 00:48:37(UTC+2)	+46735569205 Ahmed Taxi	+46737438821 Frank	Är kvar i orten
2022-09-08 00:48:44(UTC+2)	+46735569205 Ahmed Taxi	+46737438821 Frank	Tog bort ett hjärta från ”Är kvar i orten ”
2022-09-08 00:49:13(UTC+2)	+46737438821 Frank	+46735569205 Ahmed Taxi	Okej
2022-09-08 00:56:50(UTC+2)	+46735569205 Ahmed Taxi	+46737438821 Frank	En skåp Aina svängde upp bjursätragatan
2022-09-08 00:57:13(UTC+2)	+46735569205 Ahmed Taxi	+46737438821 Frank	Står vid pressbyrån
2022-09-08 01:06:18(UTC+2)	+46737438821 Frank	+46735569205 Ahmed Taxi	A dom kom på oss
2022-09-08 01:06:24(UTC+2)	+46737438821 Frank	+46735569205 Ahmed Taxi	Åkte dom snabbt? När du såg dem
2022-09-08 01:06:44(UTC+2)	+46735569205 Ahmed Taxi	+46737438821 Frank	Nej för lugnt

2022-09-08 01:08:07(UTC+2)	+46735569205 Ahmed Taxi	+46737438821 Frank	Det är en till radio bil på mot er
2022-09-08 01:08:09(UTC+2)	+46735569205 Ahmed Taxi	+46737438821 Frank	Nu
2022-09-08 01:16:46(UTC+2)	+46735569205 Ahmed Taxi	+46737438821 Frank	Bror ska jag jobba vidare me appen elr vänta lite till på dig
2022-09-08 01:17:02(UTC+2)	+46737438821 Frank	+46735569205 Ahmed Taxi	Vänta lite på mig
2022-09-08 01:17:27(UTC+2)	+46735569205 Ahmed Taxi	+46737438821 Frank	Ok
2022-09-08 01:20:02(UTC+2)	+46735569205 Ahmed Taxi	+46737438821 Frank	Skåp bilen körde ut nu
2022-09-08 01:26:35(UTC+2)	+46737438821 Frank	+46735569205 Ahmed Taxi	Inget än?
2022-09-08 01:27:34(UTC+2)	+46735569205 Ahmed Taxi	+46737438821 Frank	Skåp bilen är till baka bara ser inte v90 än
2022-09-08 01:27:55(UTC+2)	+46737438821 Frank	+46735569205 Ahmed Taxi	Den åkte up skåpbilen
2022-09-08 01:28:04(UTC+2)	+46737438821 Frank	+46735569205 Ahmed Taxi	?
2022-09-08 01:28:28(UTC+2)	+46735569205 Ahmed Taxi	+46737438821 Frank	Aa förbi mig mot Huddinge hållet

8.6 2022-09-10 polis i orten

Tid	Från	Till	Meddelande
2022-09-09 20:20:49(UTC+2)	+46737438821 Frank	+46735569205 Ahmed Taxi	Haru en lur du nt behöver eller som bara kan använda o få meddelande
2022-09-09 20:26:15(UTC+2)	+46735569205 Ahmed Taxi	+46737438821 Frank	Ok bror
2022-09-09 20:43:17(UTC+2)	+46735569205 Ahmed Taxi	+46737438821 Frank	Plus bror nån kommer jobba med bilen 03 så du vet bror
2022-09-09 20:44:56(UTC+2)	+46737438821 Frank	+46735569205 Ahmed Taxi	Bror behöver inte dig på natten
2022-09-09 20:45:20(UTC+2)	+46737438821 Frank	+46735569205 Ahmed Taxi	Bara nu bror har saker själv o göra på natten
2022-09-09 21:34:47(UTC+2)	+46735569205 Ahmed Taxi	+46737438821 Frank	Är i orten nu
2022-09-09 21:37:24(UTC+2)	+46735569205 Ahmed Taxi	+46737438821 Frank	Aboow Fullt me Aina...
2022-09-09 21:39:13(UTC+2)	+46737438821 Frank	+46735569205 Ahmed Taxi	Kom till Rågsvedsvägen 95
2022-09-09 21:40:47(UTC+2)	+46735569205 Ahmed Taxi	+46737438821 Frank	Är i orten nu
2022-09-09 21:48:38(UTC+2)	+46735569205 Ahmed Taxi	+46737438821 Frank	Ok
2022-09-09 21:53:01(UTC+2)	+46735569205 Ahmed Taxi	+46737438821 Frank	1 minut
2022-09-09 21:53:37(UTC+2)	+46735569205 Ahmed Taxi	+46737438821 Frank	Framme

8.7 2022-09-12 – Love you bro + The three musketeers

Tid	Från	Till	Meddelande
2022-09-12 03:17:38(UTC+2)	+46737438821 Frank	+46735569205 Ahmed Taxi	
2022-09-12 03:17:43(UTC+2)	+46737438821 Frank	+46735569205 Ahmed Taxi	Och vi mår bra
2022-09-12 03:49:17(UTC+2)	+46735569205 Ahmed Taxi	+46737438821 Frank	Ni kommer alltid må bra bror, sikta mot månen du... 😂😅😭
2022-09-12 03:56:27(UTC+2)	+46737438821 Frank	+46735569205 Ahmed Taxi	😂❤️
2022-09-12 03:56:32(UTC+2)	+46737438821 Frank	+46735569205 Ahmed Taxi	Love you bro
2022-09-12 03:57:41(UTC+2)	+46735569205 Ahmed Taxi	+46737438821 Frank	Det Samma bror 💯💯💯😂
2022-09-12 03:58:41(UTC+2)	+46737438821 Frank	+46735569205 Ahmed Taxi	Lite tid o tålamod du kmr må bättre mke bättre semester allt de här
2022-09-12 04:07:21(UTC+2)	+46735569205 Ahmed Taxi	+46737438821 Frank	💯💯In sha Allah bror, Viva La the three musketeers... vem kan stå i vår väg!!!
2022-09-12 04:08:04(UTC+2)	+46735569205 Ahmed Taxi	+46737438821 Frank	Ha en fint kväll bror ska däcka nu måste fixa din favorit bil tidigt imorgon
2022-09-12 04:08:32(UTC+2)	+46737438821 Frank	+46735569205 Ahmed Taxi	Broder min Sovgott 🤝❤️

8.8 2022-09-12 Hämta saker

Tid	Från	Till	Meddelande
2022-09-12 16:17:17(UTC+2)	+46735569205 Ahmed Taxi	+46737438821 Frank	Adressen bror
2022-09-12 16:17:32(UTC+2)	+46737438821 Frank	+46735569205 Ahmed Taxi	2min...
2022-09-12 16:52:36(UTC+2)	+46737438821 Frank	+46735569205 Ahmed Taxi	Bror kör appen
2022-09-12 16:52:40(UTC+2)	+46737438821 Frank	+46735569205 Ahmed Taxi	Hämta mina saker
2022-09-12 16:52:50(UTC+2)	+46737438821 Frank	+46735569205 Ahmed Taxi	Lämna dem
2022-09-12 16:53:00(UTC+2)	+46737438821 Frank	+46735569205 Ahmed Taxi	Sen gå åk till cadka
2022-09-12 16:53:13(UTC+2)	+46737438821 Frank	+46735569205 Ahmed Taxi	Gör va du vill efteråt
2022-09-12 16:53:17(UTC+2)	+46737438821 Frank	+46735569205 Ahmed Taxi	Jag sa 18:00
2022-09-12 16:53:23(UTC+2)	+46737438821 Frank	+46735569205 Ahmed Taxi	Vi har bestämt oss shallas
2022-09-12 17:05:58(UTC+2)	+46735569205 Ahmed Taxi	+46737438821 Frank	Bror jag orkar inte me sånt här samtal från andra, säg ba att du skickade mig på en rush och avsätt om jag jobbar me appen elr kör dig. Har bara tid och köra dig och från appen inte nån annan. Är trött på att folk kallar mig "du ljuger för mig" elr att det är mitt fel... 😂😂😅
2022-09-12 17:55:13(UTC+2)	+46735569205 Ahmed Taxi	+46737438821 Frank	Ring när du vet vart jag ska gå bror min lur strular idag. Är tillbaka i Solna nu.
2022-09-12 17:57:08(UTC+2)	+46737438821 Frank	+46735569205 Ahmed Taxi	Hermantorpsvägen 4
2022-09-12 17:57:13(UTC+2)	+46737438821 Frank	+46735569205 Ahmed Taxi	Åk ditt nu broder
2022-09-12 17:57:38(UTC+2)	+46737438821 Frank	+46735569205 Ahmed Taxi	Man väntar på dig

8.9 2022-09-12 Bidevindsgränd

Tid	Från	Till	Meddelande
2022-09-12 19:32:19(UTC+2)	+46735569205 Ahmed Taxi	+46737438821 Frank	På väg mot dig

2022-09-12 19:33:42(UTC+2)	+46737438821 Frank	+46735569205 Ahmed Taxi	Perfekt hur många min
2022-09-12 19:34:13(UTC+2)	+46735569205 Ahmed Taxi	+46737438821 Frank	17 minuter
2022-09-12 19:49:32(UTC+2)	+46735569205 Ahmed Taxi	+46737438821 Frank	2 minuter
2022-09-12 19:50:04(UTC+2)	+46737438821 Frank	+46735569205 Ahmed Taxi	Ok
2022-09-12 19:52:09(UTC+2)	+46735569205 Ahmed Taxi	+46737438821 Frank	Ingen stress men Framme nu
2022-09-12 20:13:31(UTC+2)	+46737438821 Frank	+46735569205 Ahmed Taxi	Bidevindsgränd 11
2022-09-12 20:13:40(UTC+2)	+46737438821 Frank	+46735569205 Ahmed Taxi	Plan 4

8.10 2022-09-13 Hämta saker

Tid	Från	Till	Meddelande
2022-09-13 04:45:26(UTC+2)	+46735569205 Ahmed Taxi	+46737438821 Frank	Kan jag ringa upp om en stund?
2022-09-13 04:45:41(UTC+2)	+46737438821 Frank	+46735569205 Ahmed Taxi	Bror du sa du skulle hämta
2022-09-13 04:47:43(UTC+2)	+46735569205 Ahmed Taxi	+46737438821 Frank	Bror jag är inte ens klar än
2022-09-13 04:49:15(UTC+2)	+46735569205 Ahmed Taxi	+46737438821 Frank	Ringer upp dig om 5 minuter
2022-09-13 04:49:41(UTC+2)	+46735569205 Ahmed Taxi	+46737438821 Frank	Plus det kommer inte gå och hämta längre
2022-09-13 04:50:16(UTC+2)	+46737438821 Frank	+46735569205 Ahmed Taxi	Ring när du e klar mannen
2022-09-13 05:05:34(UTC+2)	+46735569205 Ahmed Taxi	+46737438821 Frank	Bror vi talar imorgon

8.11 2022-09-13 Sparrisarna, göra pengar

Tid	Från	Till	Meddelande
2022-09-13 14:19:28(UTC+2)	+46737438821 Frank	+46735569205 Ahmed Taxi	Ring mig idag
2022-09-13 14:50:27(UTC+2)	+46735569205 Ahmed Taxi	+46737438821 Frank	Så fort jag gå ut, vaknade nys men är det nått akut. Vill inte att tjejen hör mig...

Tid	Från	Till	Meddelande
2022-09-13 14:51:42(UTC+2)	+46737438821 Frank	+46735569205 Ahmed Taxi	Bror de pengar som vi båda kmr göra på bror därför tänker kom förbi mig i Sumpan vi pratar sen ska upp igen
2022-09-13 14:52:29(UTC+2)	+46735569205 Ahmed Taxi	+46737438821 Frank	Absolut bror väntade bara på din samtal
2022-09-13 14:54:55(UTC+2)	+46737438821 Frank	+46735569205 Ahmed Taxi	Ok ring när du e utanför
2022-09-13 19:27:26(UTC+2)	+46735569205 Ahmed Taxi	+46737438821 Frank	Kan jag ringa upp om en stund?
2022-09-13 19:42:51(UTC+2)	+46735569205 Ahmed Taxi	+46737438821 Frank	Bror jag ska släppa henne hos mig sen kommer till dig, är framme hos mig om cirka 15
2022-09-13 19:52:48(UTC+2)	+46737438821 Frank	+46735569205 Ahmed Taxi	Ok bror
2022-09-13 19:54:26(UTC+2)	+46737438821 Frank	+46735569205 Ahmed Taxi	Skynda ba lite om du kan eller hämta sparrisarna
2022-09-13 19:54:33(UTC+2)	+46737438821 Frank	+46735569205 Ahmed Taxi	Problemet e jag e här och nycklarna e med mig
2022-09-13 20:14:02(UTC+2)	+46735569205 Ahmed Taxi	+46737438821 Frank	1 minut
2022-09-13 20:16:11(UTC+2)	+46735569205 Ahmed Taxi	+46737438821 Frank	Framme
2022-09-13 20:22:02(UTC+2)	+46735569205 Ahmed Taxi	+46737438821 Frank	Grönt

8.12 2022-09-14 ”lämna saker”

Tid	Från	Till	Meddelande
2022-09-14 18:45:45(UTC+2)	+46735569205 Ahmed Taxi	+46737438821 Frank	?
2022-09-14 18:45:54(UTC+2)	+46737438821 Frank	+46735569205 Ahmed Taxi	Bror kan du komma
2022-09-14 18:46:04(UTC+2)	+46735569205 Ahmed Taxi	+46737438821 Frank	Samma plats elr
2022-09-14 19:26:27(UTC+2)	+46735569205 Ahmed Taxi	+46737438821 Frank	???
2022-09-14 19:28:58(UTC+2)	+46737438821 Frank	+46735569205 Ahmed Taxi	Yes
2022-09-14 19:29:02(UTC+2)	+46737438821 Frank	+46735569205 Ahmed Taxi	Väntar på dig här
2022-09-14 19:30:11(UTC+2)	+46735569205 Ahmed Taxi	+46737438821 Frank	Ok bror går ut snart
2022-09-14 19:30:21(UTC+2)	+46737438821 Frank	+46735569205 Ahmed Taxi	Så du e här om 20-30?
2022-09-14 19:32:38(UTC+2)	+46735569205 Ahmed Taxi	+46737438821 Frank	Ja bror
2022-09-14 19:47:19(UTC+2)	+46735569205 Ahmed Taxi	+46737438821 Frank	Va bred bror
2022-09-14 19:47:39(UTC+2)	+46737438821 Frank	+46735569205 Ahmed Taxi	Ok bror kmr ner o lämna saker vi tar resten där nere
2022-09-14 19:52:41(UTC+2)	+46737438821 Frank	+46735569205 Ahmed Taxi	Vare du Walalko
2022-09-14 19:53:30(UTC+2)	+46735569205 Ahmed Taxi	+46737438821 Frank	Va bred bror
2022-09-14 19:54:39(UTC+2)	+46737438821 Frank	+46735569205 Ahmed Taxi	Ok
2022-09-14 19:55:01(UTC+2)	+46735569205 Ahmed Taxi	+46737438821 Frank	Kom ut
2022-09-14 19:55:05(UTC+2)	+46737438821 Frank	+46735569205 Ahmed Taxi	Ok
2022-09-14 19:58:31(UTC+2)	+46735569205 Ahmed Taxi	+46737438821 Frank	Ha tlfen i handen

2022-09-14 20:31:09(UTC+2)	+46735569205 Ahmed Taxi	+46737438821 Frank	Närsomhelst nu låt henne ta promenad elr in i hennes rum om det går bror
2022-09-14 20:31:41(UTC+2)	+46737438821 Frank	+46735569205 Ahmed Taxi	Bror öppna bara dörren lägg den i hallen
2022-09-14 20:41:52(UTC+2)	+46735569205 Ahmed Taxi	+46737438821 Frank	👍☑
2022-09-14 21:27:35(UTC+2)	+46737438821 Frank	+46735569205 Ahmed Taxi	Lyft ice cool en fanta Pet flaska en vitamin Well recharge
2022-09-14 21:27:49(UTC+2)	+46737438821 Frank	+46735569205 Ahmed Taxi	Marabou daim
2022-09-14 21:28:05(UTC+2)	+46737438821 Frank	+46735569205 Ahmed Taxi	En Redbull
2022-09-14 21:36:33(UTC+2)	+46735569205 Ahmed Taxi	+46737438821 Frank	Dem har bara fanta exotisk i stora flask
2022-09-14 21:36:46(UTC+2)	+46737438821 Frank	+46735569205 Ahmed Taxi	Nej inte stor mellan
2022-09-14 21:41:39(UTC+2)	+46735569205 Ahmed Taxi	+46737438821 Frank	Dem har bara fanta exotisk i stora flask
2022-09-14 21:46:53(UTC+2)	+46735569205 Ahmed Taxi	+46737438821 Frank	Kom ner
2022-09-14 21:51:55(UTC+2)	+46735569205 Ahmed Taxi	+46737438821 Frank	Kom ner
2022-09-14 22:18:31(UTC+2)	+46735569205 Ahmed Taxi	+46737438821 Frank	Jag vill lämna av jackan bror, måste byte bil innan jag hämtar upp dig så vill inte ha nått sen här
2022-09-14 22:18:54(UTC+2)	+46737438821 Frank	+46735569205 Ahmed Taxi	Vad menar du bror?
2022-09-14 22:19:37(UTC+2)	+46735569205 Ahmed Taxi	+46737438821 Frank	Påse i bilen
2022-09-14 22:19:58(UTC+2)	+46737438821 Frank	+46735569205 Ahmed Taxi	Vi åker till handen och lämnar dem där
2022-09-14 22:20:07(UTC+2)	+46737438821 Frank	+46735569205 Ahmed Taxi	Plocka bara upp mig
2022-09-14 22:21:04(UTC+2)	+46735569205 Ahmed Taxi	+46737438821 Frank	Ok

2022-09-14 22:31:53(UTC+2)	+46737438821 Frank	+46735569205 Ahmed Taxi	Hur många minuter
2022-09-14 22:32:26(UTC+2)	+46735569205 Ahmed Taxi	+46737438821 Frank	Är du redo elr
2022-09-14 22:32:41(UTC+2)	+46737438821 Frank	+46735569205 Ahmed Taxi	Yes
2022-09-14 22:32:53(UTC+2)	+46735569205 Ahmed Taxi	+46737438821 Frank	Tvättar bil på hans kort nu
2022-09-14 22:32:57(UTC+2)	+46735569205 Ahmed Taxi	+46737438821 Frank	I globen
2022-09-14 22:33:06(UTC+2)	+46735569205 Ahmed Taxi	+46737438821 Frank	Säger till när jag är klar här
2022-09-14 22:33:27(UTC+2)	+46737438821 Frank	+46735569205 Ahmed Taxi	👌
2022-09-14 23:06:55(UTC+2)	+46735569205 Ahmed Taxi	+46737438821 Frank	10 minuter
2022-09-14 23:07:07(UTC+2)	+46737438821 Frank	+46735569205 Ahmed Taxi	Ok
2022-09-14 23:15:30(UTC+2)	+46735569205 Ahmed Taxi	+46737438821 Frank	För långt bil Kö i Essinge så du vet
2022-09-14 23:18:34(UTC+2)	+46737438821 Frank	+46735569205 Ahmed Taxi	Inga problem du e här elle hur
2022-09-14 23:31:40(UTC+2)	+46735569205 Ahmed Taxi	+46737438821 Frank	Det
2022-09-14 23:31:43(UTC+2)	+46735569205 Ahmed Taxi	+46737438821 Frank	Framme
2022-09-14 23:32:56(UTC+2)	+46735569205 Ahmed Taxi	+46737438821 Frank	Bror bekräfta me ok så jag vet du har läst

8.13 2022-09-22 Sparkcykel + pengar

Tid	Från	Till	Meddelande
2022-09-22 04:31:10(UTC+2)	+46737438821 Frank	+46735569205 Ahmed Taxi	Bror tänkte kom hämta lite pengar vill inte ha nåt med dig o göra
2022-09-22 04:31:31(UTC+2)	+46737438821 Frank	+46735569205 Ahmed Taxi	Du skrämmer mig bara
2022-09-22 04:42:14(UTC+2)	+46735569205 Ahmed Taxi	+46737438821 Frank	Bilen är inte här men säger till, kanske han slutar 05 om ägare inte tog den.
2022-09-22 05:00:39(UTC+2)	+46737438821 Frank	+46735569205 Ahmed Taxi	När e du här
2022-09-22 05:00:51(UTC+2)	+46737438821 Frank	+46735569205 Ahmed Taxi	Kom bara Ahmed
2022-09-22 05:03:59(UTC+2)	+46735569205 Ahmed Taxi	+46737438821 Frank	Bror walla han har inte lämnat bilen än
2022-09-22 05:04:17(UTC+2)	+46735569205 Ahmed Taxi	+46737438821 Frank	Ska ringa han ge mig nån minut
2022-09-22 05:07:42(UTC+2)	+46735569205 Ahmed Taxi	+46737438821 Frank	Han parkerar om 10 minuter, vart är du?
2022-09-22 05:14:36(UTC+2)	+46737438821 Frank	+46735569205 Ahmed Taxi	Är i Vega
2022-09-22 05:15:01(UTC+2)	+46737438821 Frank	+46735569205 Ahmed Taxi	Lägenhet vi la sparkcyklarna
2022-09-22 05:15:07(UTC+2)	+46737438821 Frank	+46735569205 Ahmed Taxi	i
2022-09-22 05:15:24(UTC+2)	+46735569205 Ahmed Taxi	+46737438821 Frank	Shit ok bror
2022-09-22 05:15:33(UTC+2)	+46737438821 Frank	+46735569205 Ahmed Taxi	Bror de viktigt
2022-09-22 05:15:40(UTC+2)	+46735569205 Ahmed Taxi	+46737438821 Frank	30cirka
2022-09-22 05:15:41(UTC+2)	+46737438821 Frank	+46735569205 Ahmed Taxi	Du kmr fatta
2022-09-22 05:15:49(UTC+2)	+46737438821 Frank	+46735569205 Ahmed Taxi	Vi kommer åka ensamma
2022-09-22 05:15:49(UTC+2)	+46735569205 Ahmed Taxi	+46737438821 Frank	Fattar redan

Tid	Från	Till	Meddelande
2022-09-22 05:16:02(UTC+2)	+46737438821 Frank	+46735569205 Ahmed Taxi	Ok lägger larm om 30 du e utanför
2022-09-22 05:16:09(UTC+2)	+46735569205 Ahmed Taxi	+46737438821 Frank	Ja
2022-09-22 05:16:42(UTC+2)	+46737438821 Frank	+46735569205 Ahmed Taxi	Ok
2022-09-22 05:39:49(UTC+2)	+46737438821 Frank	+46735569205 Ahmed Taxi	?
2022-09-22 05:41:14(UTC+2)	+46735569205 Ahmed Taxi	+46737438821 Frank	2 minuter
2022-09-22 05:43:38(UTC+2)	+46735569205 Ahmed Taxi	+46737438821 Frank	Framme
2022-09-22 05:47:11(UTC+2)	+46735569205 Ahmed Taxi	+46737438821 Frank	2 minuter
2022-09-22 05:49:24(UTC+2)	+46735569205 Ahmed Taxi	+46737438821 Frank	?
2022-09-22 05:52:40(UTC+2)	+46735569205 Ahmed Taxi	+46737438821 Frank	Framme
2022-09-22 05:52:59(UTC+2)	+46737438821 Frank	+46735569205 Ahmed Taxi	Ok kmr ner

8.14 2022-09-23 Sista chatten

Taxibil PFO613 , som Ahmadey använde vid tidpunkten, tas i beslag från en parkeringsplats Tenstavägen 220923 kl16:50. Beslagsprotokoll BG106620-1. Både polis och bärgningsbil var på plats.

Tid	Från	Till	Meddelande
2022-09-23 23:18:32(UTC+2)	+46737438821 Frank	+46735569205 Ahmed Taxi	Vad säger din fru bror
2022-09-23 23:18:45(UTC+2)	+46737438821 Frank	+46735569205 Ahmed Taxi	Bror hon måste veta om dom stormat eller inte
2022-09-23 23:19:14(UTC+2)	+46735569205 Ahmed Taxi	+46737438821 Frank	Ringde inte henne än bror
2022-09-23 23:19:21(UTC+2)	+46737438821 Frank	+46735569205 Ahmed Taxi	Bror ring Ahmed
2022-09-23 23:19:23(UTC+2)	+46735569205 Ahmed Taxi	+46737438821 Frank	Ringde hon dig
2022-09-23 23:19:27(UTC+2)	+46737438821 Frank	+46735569205 Ahmed Taxi	Nej bror
2022-09-23 23:19:30(UTC+2)	+46737438821 Frank	+46735569205 Ahmed Taxi	Ring henne
2022-09-23 23:28:46(UTC+2)	+46735569205 Ahmed Taxi	+46737438821 Frank	Hon är inte hemma än
2022-09-23 23:29:10(UTC+2)	+46735569205 Ahmed Taxi	+46737438821 Frank	Dem stå bara där
2022-09-23 23:29:24(UTC+2)	+46737438821 Frank	+46735569205 Ahmed Taxi	Okej bro de ädi de betyder allt e chill
2022-09-23 23:29:36(UTC+2)	+46735569205 Ahmed Taxi	+46737438821 Frank	Ringde inte henne än bror
2022-09-23 23:30:34(UTC+2)	+46737438821 Frank	+46735569205 Ahmed Taxi	Ring eddie
2022-09-23 23:31:02(UTC+2)	+46735569205 Ahmed Taxi	+46737438821 Frank	Nej bror han svarar inte alls på
2022-09-23 23:31:37(UTC+2)	+46735569205 Ahmed Taxi	+46737438821 Frank	Då hoppas att du förstår det
2022-09-23 23:35:36(UTC+2)	+46735569205 Ahmed Taxi	+46737438821 Frank	När är snubben här nu bror, hinner jag mot upp han i pressbyrån. Måste ta promenad. Fryser som real □□□□ walla nästa värmer jag bilen åt 100%
2022-09-23 23:35:56(UTC+2)	+46735569205 Ahmed Taxi	+46737438821 Frank	Ringde hon dig
2022-09-23 23:36:18(UTC+2)	+46737438821 Frank	+46735569205 Ahmed Taxi	Bror stå i tunnelbanan värm dig lite

Upprättad av	Datum	Diarienummer	Dokument
Fredrik Gustafsson	2023-03-13	K1074918-22	Rapport IMEI-6066/BG6140-1

Tid	Från	Till	Meddelande
2022-09-23 23:37:08(UTC+2)	+46735569205 Ahmed Taxi	+46737438821 Frank	Ok bror
2022-09-23 23:37:24(UTC+2)	+46737438821 Frank	+46735569205 Ahmed Taxi	Han svarar inte han skrev hans förare telefon sönder
2022-09-23 23:37:26(UTC+2)	+46737438821 Frank	+46735569205 Ahmed Taxi	Samma kille
2022-09-23 23:49:13(UTC+2)	+46735569205 Ahmed Taxi	+46737438821 Frank	
2022-09-23 23:49:15(UTC+2)	+46735569205 Ahmed Taxi	+46737438821 Frank	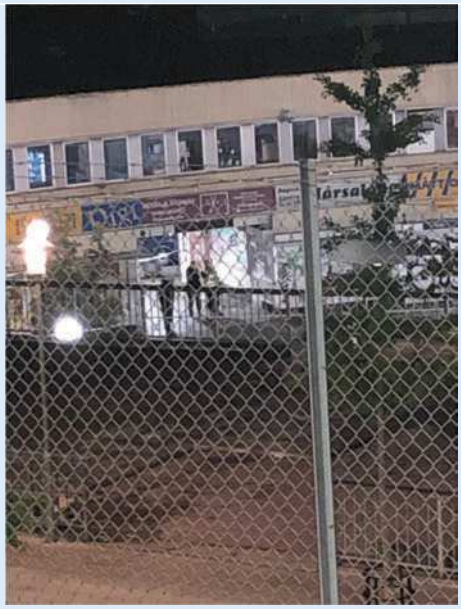
2022-09-23 23:49:47(UTC+2)	+46737438821 Frank	+46735569205 Ahmed Taxi	😂
2022-09-23 23:50:11(UTC+2)	+46735569205 Ahmed Taxi	+46737438821 Frank	😂😂😂

Bilderna i fullstorlek, på reflexvästen syns texten "POLIS"

Upprättad av	Datum	Diarienummer	Dokument
Fredrik Gustafsson	2023-03-13	K1074918-22	Rapport IMEI-6066/BG6140-1

9 Brottsperioden 2022-09-14

Klockan 04:04 sker en skadegörelse på entrédörren till Kungsgatan 30A.

Klockan 05:15 finns vittnesiakttagelser avseende en silverfärgad nyare bil som kör förbi Kungsgatan 30A på gångvägen. Bilen passerar även en övervakningskamera på St. Persgatan. Klockan 05:42 hörs flera smällar och gärningsmän observeras springa från platsen med en automatkarbin. En bil med registreringsnummer ”BCY42” noteras av vittnen på platsen, samt att den har gula skyltar. Vidare information i ärendet pekar på att gärningsmännen har rekat kring platsen runt 2022-09-10, varför även dessa dygn kontrollerats i telefonen och tidsperioder av vikt presenteras nedan.

Vid genomsökning av telefon BG6140-1 har flera områden påträffats som är av vikt i relation till händelseförloppet.

9.1 GPS positioner

På enheten finns flera GPS positioner kopplade till Uppsala, dels 2022-09-14 men även 2022-09-10. Nedan följer en redogörelse för positionerna, och en förklaring kring vilka som är besökta och vilka som sökts efter. Kungsgatan 30A i Uppsala har markerats ut för att få en uppfattning om var brottsplatsen ligger i relation till de adresser som besökts och sökts efter.

10 Översikt 2022-09-10

- Mellan 00:05 till 00:35 befinner sig telefonen i Stockholm.
- 00:41 sker en sökning på ”Uppsala”
- Mellan 02:22 – 21:18 befinner sig telefonen i Uppsala.

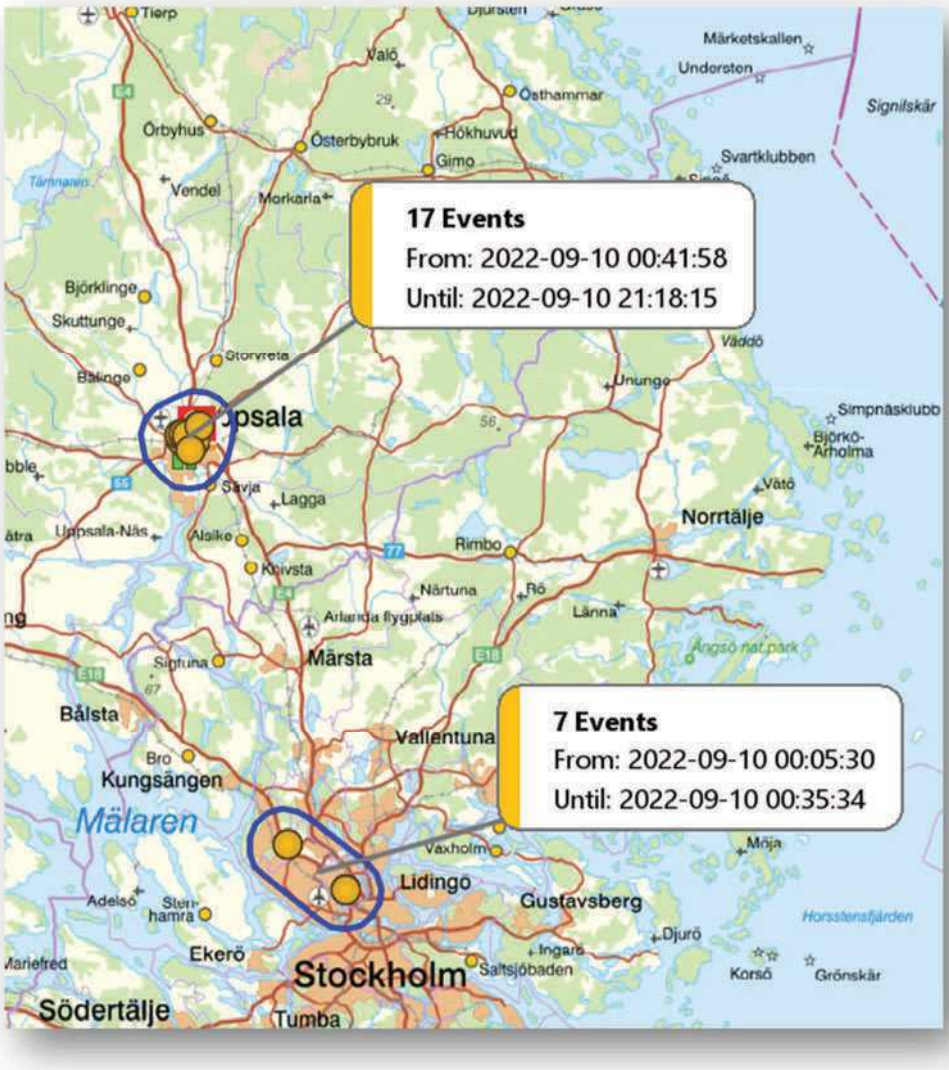

10.1 **2022-09-10 00:41**

Sökning på ”Uppsala”

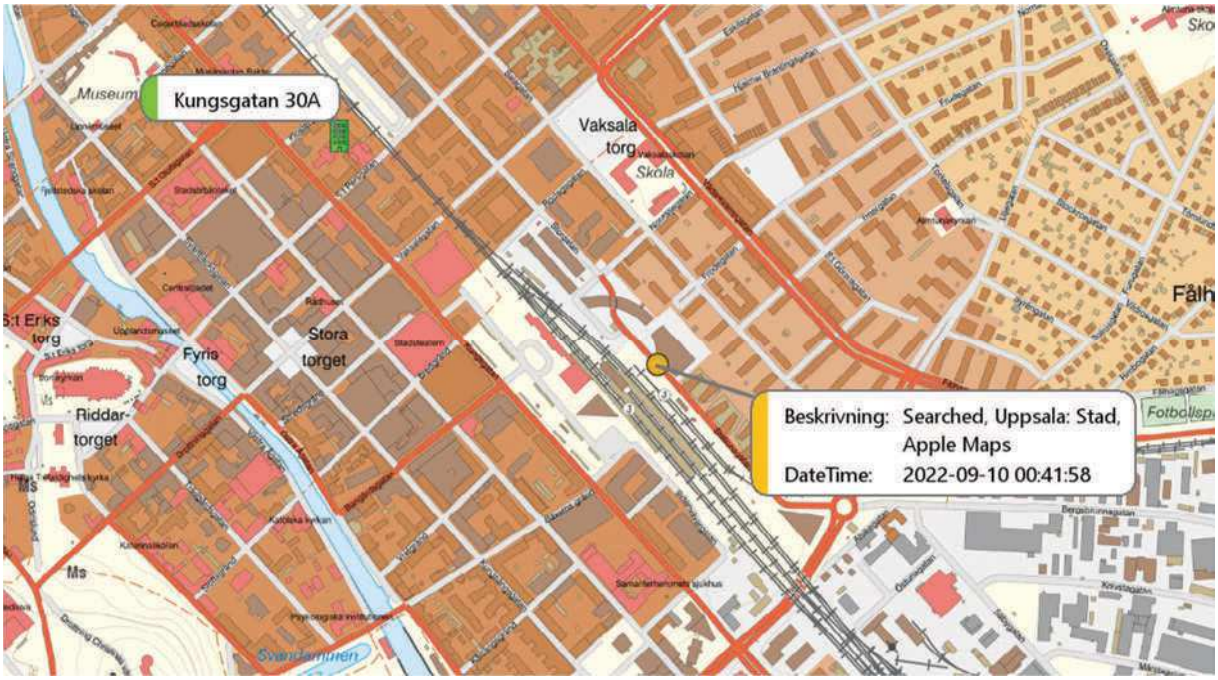

10.2 2022-09-10 02:22 – 03:04 Sökning på Cirkle K, positioner på Takpannegatan

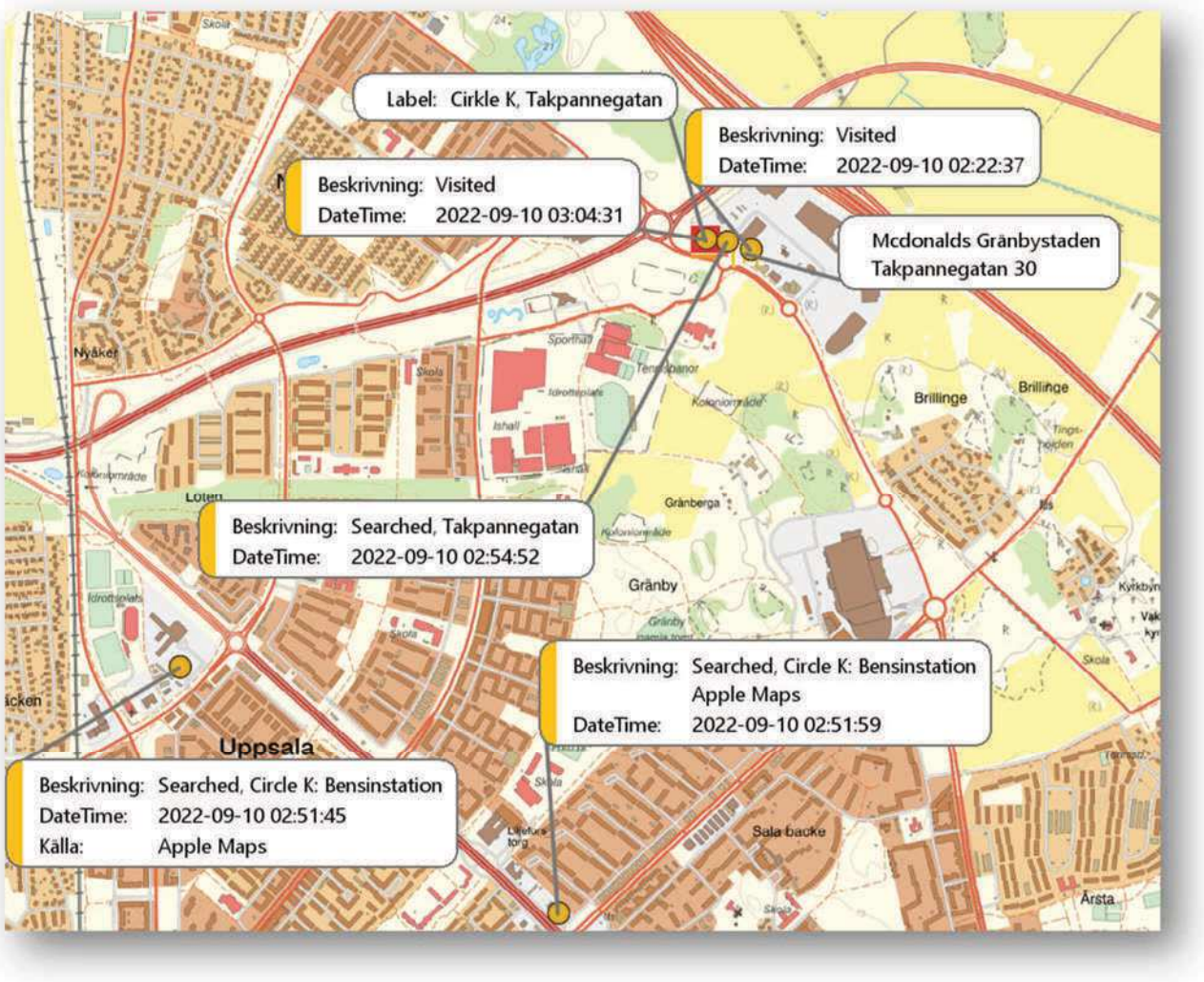

10.3 2022-09-10 03:18 Apple Maps

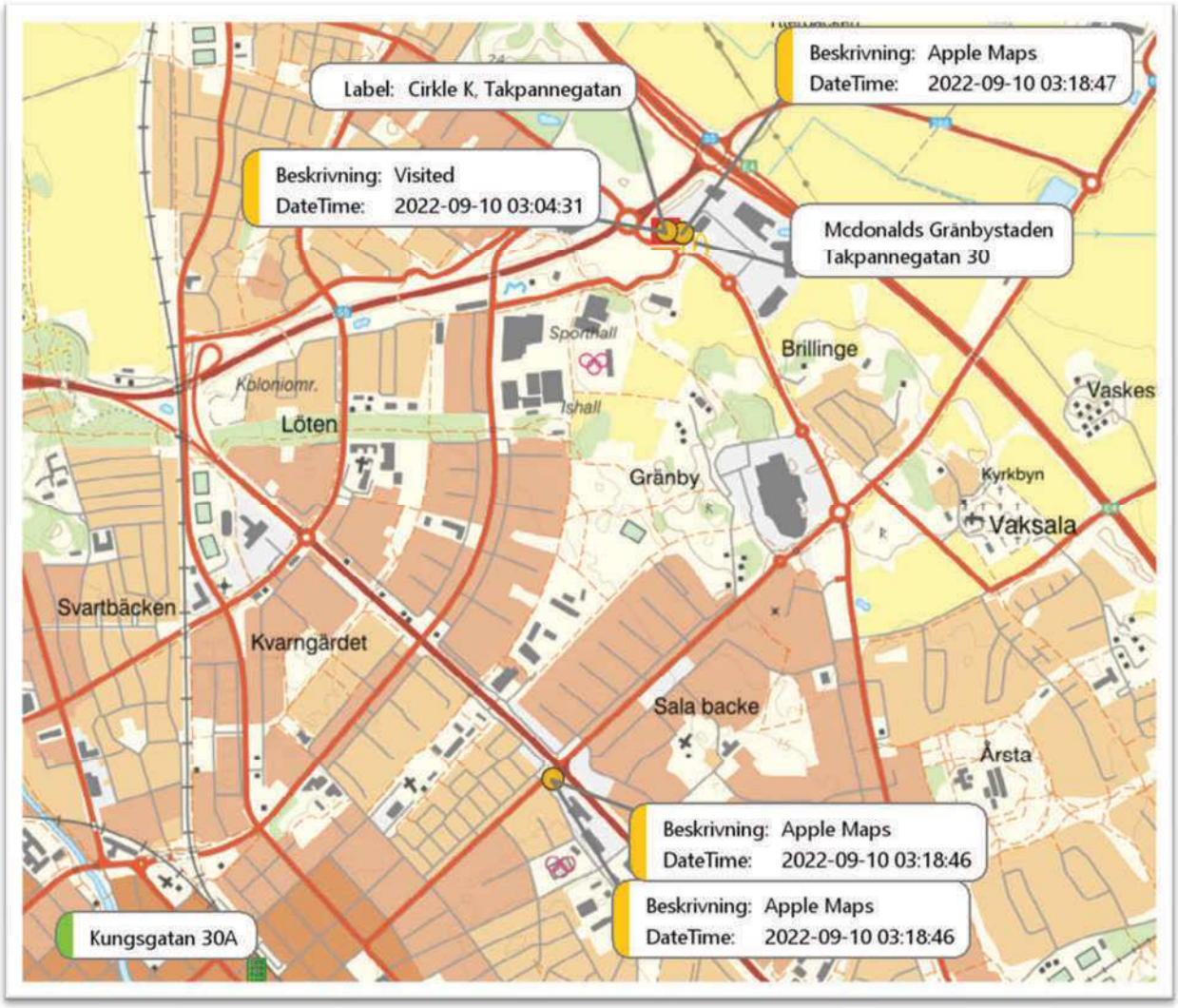

I mobiltelefonen finns en sökning ”färdbeskrivning från ”*min plats*” till Takpannegatan. Det är möjligt att Apple Maps registrerade position 03:18:46, är från den platsen som sökningen sker från.

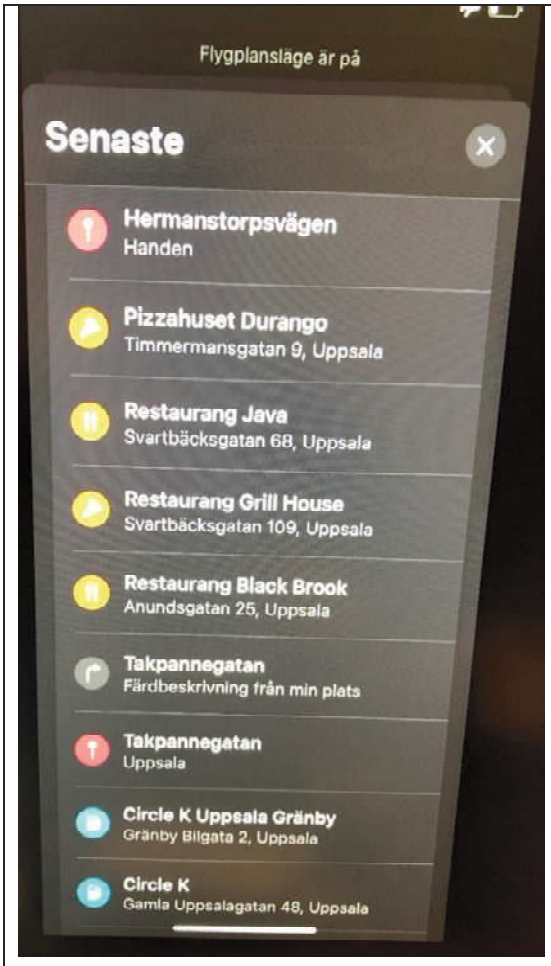

Bild från mobiltelefonen (projecerad på skärm med anledning av kraftig sprickbildning)

Bilden till höger är avfotograferad. Bilden nedan är beskuren för att belysa adressen Takpannegatan

10.4 2022-09-10 18:23 – 18:28 Sökning på restauranger i Uppsala

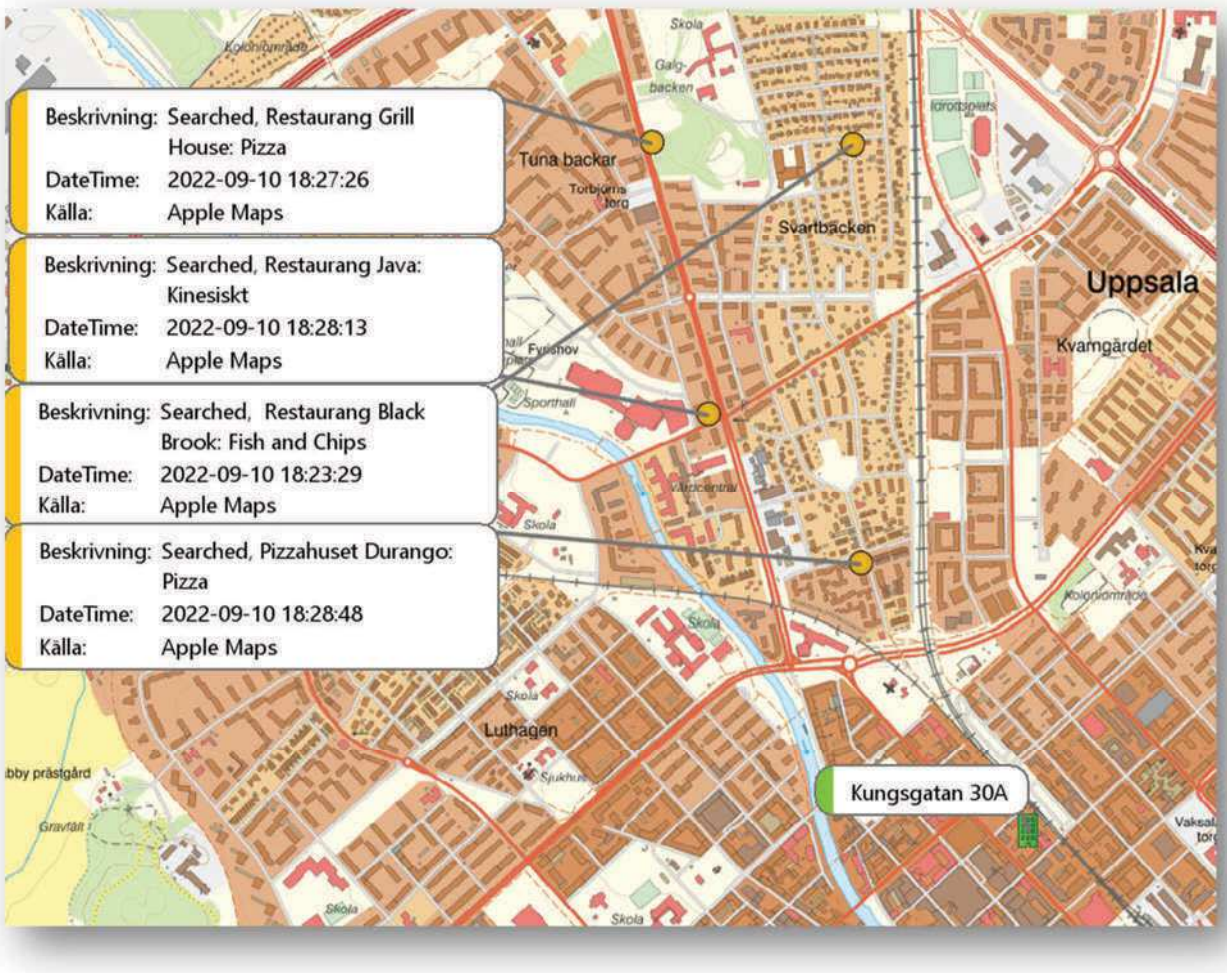

10.5 2022-09-10 21:18 Hällkistgatan

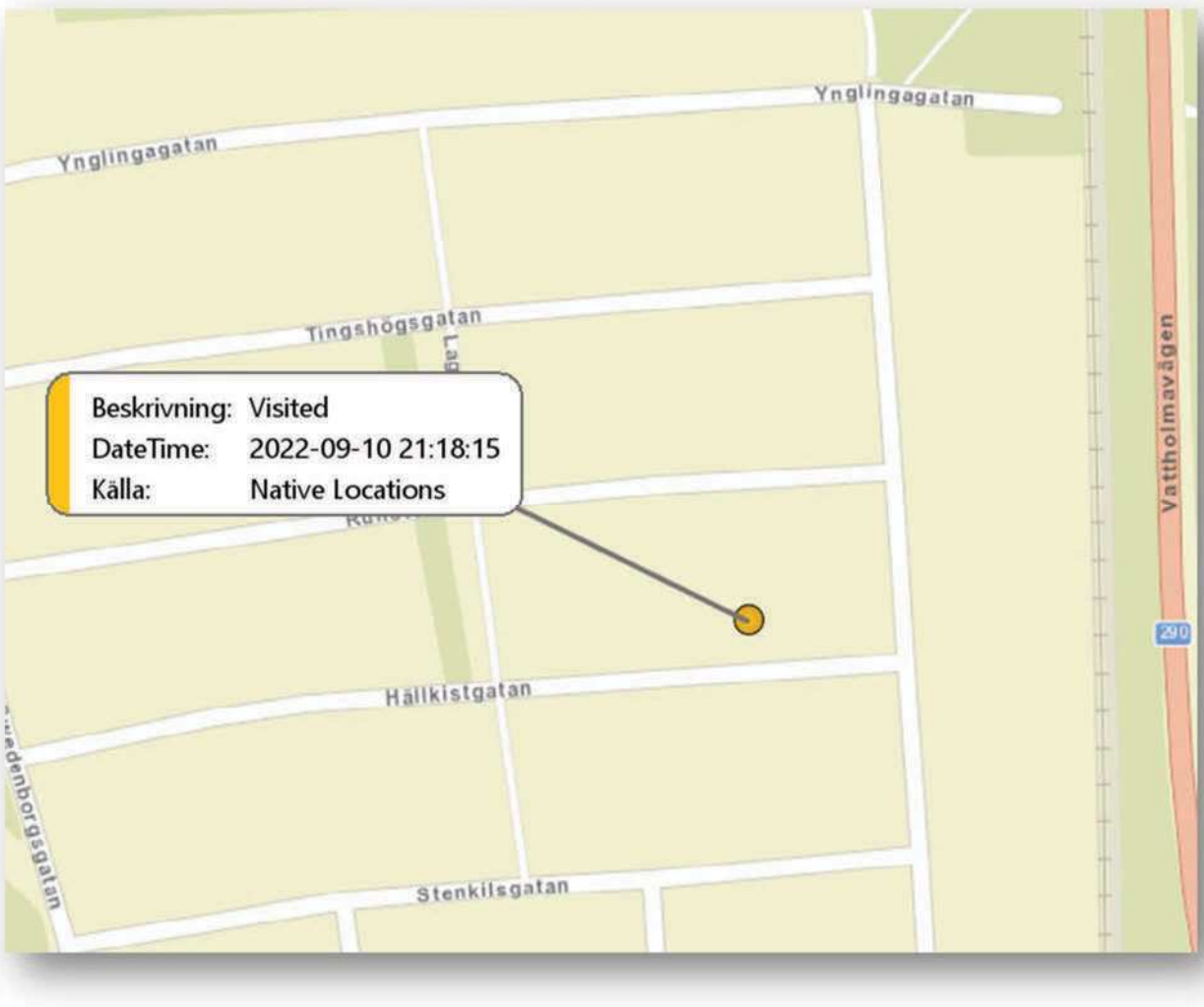

10.1 2022-09-11 Scooter (elsparkcykel)

I en chatt mellan Rayan Abou Seif, ”Frank” (8821) och Ahmadey ”Ahmed Taxi” (9205) framkommer att Rayan har en Scooter. Senare i chatten ber Rayan att Ahmadey ska lämna laddaren till dom.

Timestamp: Time	From	To	Body
2022-09-11 00:15:54(UTC+2)	+46735569205 Ahmed Taxi	+46737438821 Frank	
2022-09-11 00:31:54(UTC+2)	+46735569205 Ahmed Taxi	+46737438821 Frank	Bror jag fixar på nått sätt så tänk inte på det, bodde inte störa dig just nu me sånt... ses vi imorgon!
2022-09-11 04:21:21(UTC+2)	+46737438821 Frank	+46735569205 Ahmed Taxi	Broder min ja sov lite
2022-09-11 04:22:35(UTC+2)	+46735569205 Ahmed Taxi	+46737438821 Frank	Det lugnt bror lånat
2022-09-11 04:22:49(UTC+2)	+46737438821 Frank	+46735569205 Ahmed Taxi	Ok säg t om de ngt
2022-09-11 04:23:15(UTC+2)	+46735569205 Ahmed Taxi	+46737438821 Frank	Ok bror
2022-09-11 07:09:59(UTC+2)	+46737438821 Frank	+46735569205 Ahmed Taxi	Vakna nyss väntar på dig broder
2022-09-11 07:10:15(UTC+2)	+46735569205 Ahmed Taxi	+46737438821 Frank	Har inte sovit än bror
2022-09-11 07:10:25(UTC+2)	+46735569205 Ahmed Taxi	+46737438821 Frank	Ska jag rulla mot dig nu

2022-09-11 07:10:27(UTC+2)	+46735569205 Ahmed Taxi	+46737438821 Frank	Elr
2022-09-11 07:10:33(UTC+2)	+46735569205 Ahmed Taxi	+46737438821 Frank	Som planerat
2022-09-11 07:10:46(UTC+2)	+46737438821 Frank	+46735569205 Ahmed Taxi	Planerat bättre så
2022-09-11 07:11:40(UTC+2)	+46735569205 Ahmed Taxi	+46737438821 Frank	Okay bror oroa dig inte från min sida 😂
2022-09-11 09:15:20(UTC+2)	+46737438821 Frank	+46735569205 Ahmed Taxi	Har med mig scootern så du vet
2022-09-11 09:15:34(UTC+2)	+46735569205 Ahmed Taxi	+46737438821 Frank	Är framme bror
2022-09-11 09:15:54(UTC+2)	+46735569205 Ahmed Taxi	+46737438821 Frank	Säg till när jag ska köra framme
2022-09-11 09:15:57(UTC+2)	+46737438821 Frank	+46735569205 Ahmed Taxi	Ok
2022-09-11 09:23:50(UTC+2)	+46735569205 Ahmed Taxi	+46737438821 Frank	Bror om det tar tid då väntar jag på närmaste donken
2022-09-11 18:54:17(UTC+2)	+46735569205 Ahmed Taxi	+46737438821 Frank	Smsa bror
2022-09-11 18:54:31(UTC+2)	+46735569205 Ahmed Taxi	+46737438821 Frank	Tjejen ligger nära
2022-09-11 18:56:47(UTC+2)	+46737438821 Frank	+46735569205 Ahmed Taxi	Va säger du
2022-09-11 18:56:56(UTC+2)	+46737438821 Frank	+46735569205 Ahmed Taxi	Kan du droppa laddaren t oss
2022-09-11 18:58:06(UTC+2)	+46735569205 Ahmed Taxi	+46737438821 Frank	Akut elr ?
2022-09-11 18:58:13(UTC+2)	+46737438821 Frank	+46735569205 Ahmed Taxi	Ganska
2022-09-11 18:59:32(UTC+2)	+46735569205 Ahmed Taxi	+46737438821 Frank	Ok
2022-09-11 19:32:24(UTC+2)	+46737438821 Frank	+46735569205 Ahmed Taxi	?
2022-09-11 19:37:47(UTC+2)	+46735569205 Ahmed Taxi	+46737438821 Frank	Cirka 20 tiden
2022-09-11 19:37:59(UTC+2)	+46737438821 Frank	+46735569205 Ahmed Taxi	Framme?
2022-09-11 23:43:35(UTC+2)	+46735569205 Ahmed Taxi	+46737438821 Frank	Bror walla det blev värste huvudvärk me och få ihop para fick ingen lön före månad det därför, det skulle räcka me tunic och real betalning men vet inte deras lägga just nu

2022-09-11 23:44:21(UTC+2)	+46737438821 Frank	+46735569205 Ahmed Taxi	Bror du har dem på 24h
2022-09-11 23:45:22(UTC+2)	+46735569205 Ahmed Taxi	+46737438821 Frank	Ok bror tack 🤲
2022-09-11 23:46:52(UTC+2)	+46735569205 Ahmed Taxi	+46737438821 Frank	Behöver du mig mer ikväll ska till orten sen södra station
2022-09-11 23:49:32(UTC+2)	+46737438821 Frank	+46735569205 Ahmed Taxi	Behöver åka hem snart bror.
2022-09-11 23:56:43(UTC+2)	+46735569205 Ahmed Taxi	+46737438821 Frank	Fisk rör barka
2022-09-11 23:57:01(UTC+2)	+46735569205 Ahmed Taxi	+46737438821 Frank	Ska släppa snart Cadka i orten

11 Översikt mellan 2022-09-14 klockan 00:00 – 07:00

- Mellan 00:27 till 01:23 befinner sig telefonen i Stockholm.
- 03:11 sker en sökning på en adress i Uppsala
- Mellan 03:17 – 04:51 befinner sig telefonen i Uppsala.
- Mellan 06:27 – 06:58 befinner sig telefonen i Solna/Sundbyberg.

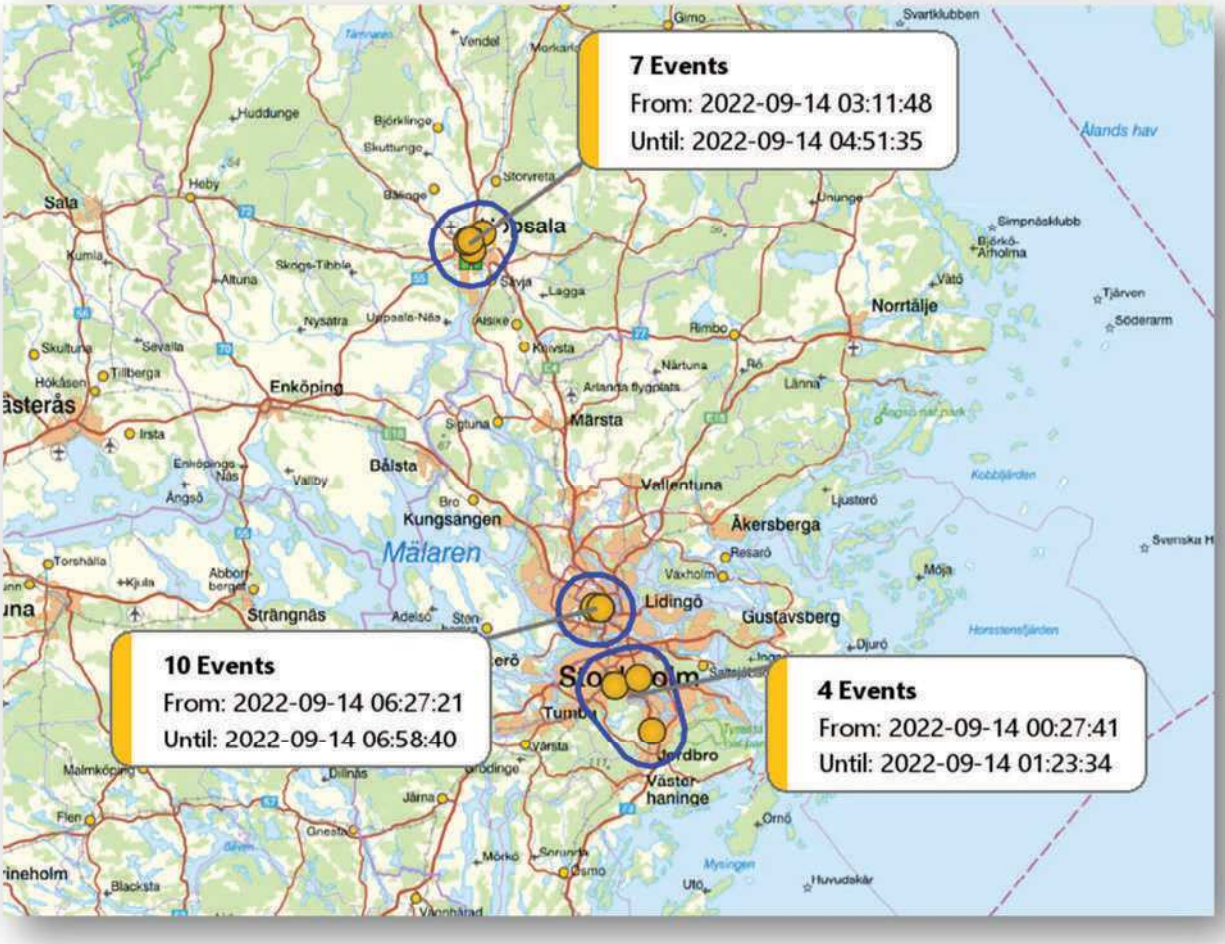

11.1 2022-09-14 03:11 Sökning Ingvarsgatan & färdbeskrivning Kungsgatan 30A

TID	LAT LONG	ADRESS	TYP
2022-09-14 03:11	59.874586, 17.634328	Ingvarsgatan, Uppsala, 753 34, Uppsala, Sverige	Apple Maps, sökt
2022-09-14 03:17	59.872742, 17.626122		Apple Maps
2022-09-14 03:17	59.872742, 17.626122		Apple Maps
2022-09-14 03:17	59.861532, 17.640244		Apple Maps
2022-09-14 03:17	59.861532, 17.640244		Apple Maps

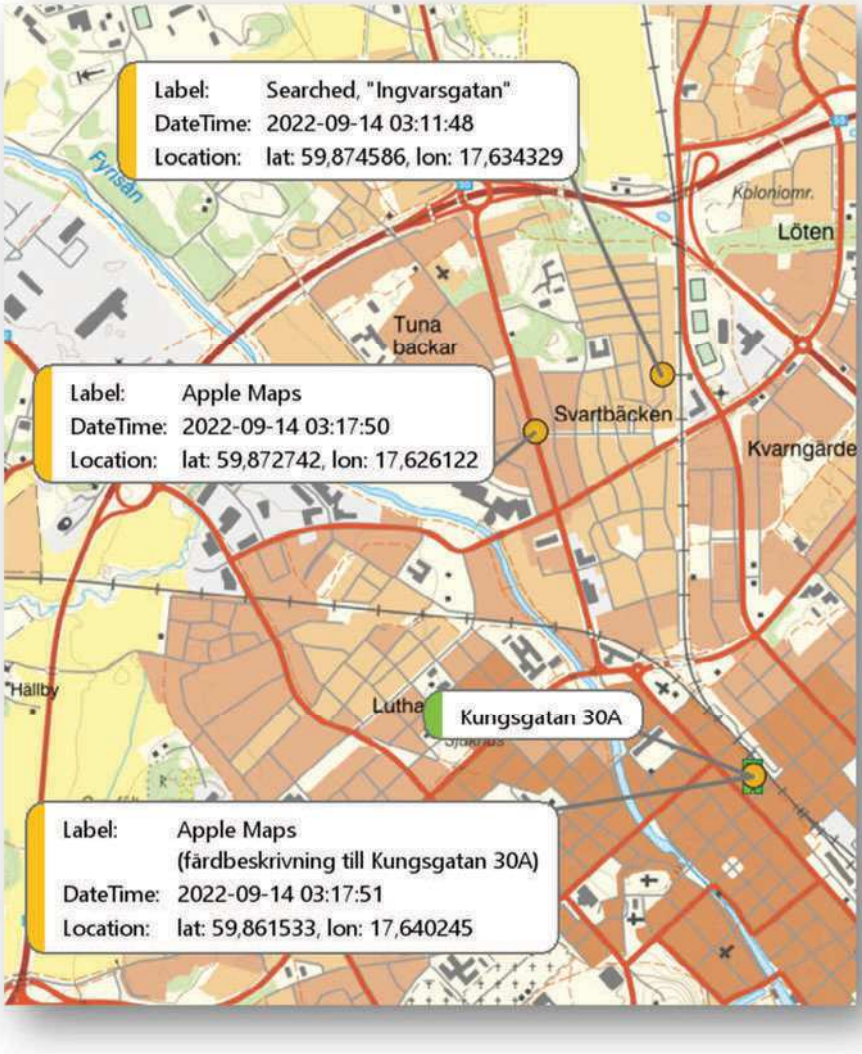

2022-09-14 03:17:51 återfinns en GPS position från Kungsgatan 30A. I speglingen finns ingen ytterligare information om vad som har samlat in GPS data vid tidpunkten, förutom att källan är Apple Maps. Vid fysisk genomgång av telefonen finns däremot historik i appen Kartor (även benämnd Apple Maps), där senaste sökningarna finns registrerade. En av dessa sökningar är *”färdbeskrivning från min plats” till Kungsgatan 30A”*.

TID	LAT LONG	TYP
2022-09-14 03:17	59.872742, 17.626122	Apple Maps
2022-09-14 03:17	59.872742, 17.626122	Apple Maps
2022-09-14 03:17	59.861532, 17.640244	Apple Maps
2022-09-14 03:17	59.861532, 17.640244	Apple Maps

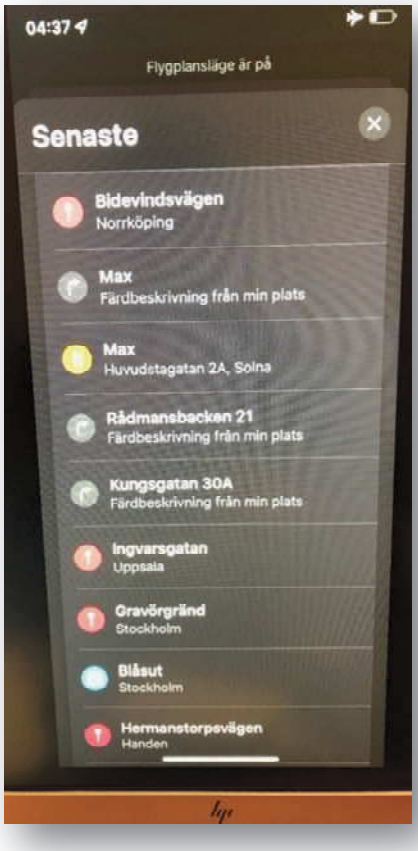

Bild från mobiltelefonen (projecerad på skärm med anledning av kraftig sprickbildning)

Bilden till höger är avfotograferad. Bilden nedan är beskuren för att belysa adressen kungsgatan 30A.

På telefonen finns inställningar som möjliggör att appen och widget får använda exakt platsinformation för att *”visa din position på kartan, få färdbeskrivningar, beräkna restid och förbättra sökresultat*”. Att inställningen är satt till exakt platsinformation och att applikationen ”Apple Maps” (även benämnd kartor) får åtkomst till platsinfo när antingen appen eller widget används talar starkt för att positionen är tillförlitlig både vad det gäller tid och precision. Däremot framgår inte om positionen på Kungsgatan 30 besöktes eller om navigationen avbröts. Det som går att utläsa av ovan nämnd information genom fysisk kontroll av telefonen är att innehavaren av telefonen klockan 03:17:51 gör en sökning om färdbeskrivning till Kungsgatan 30A.

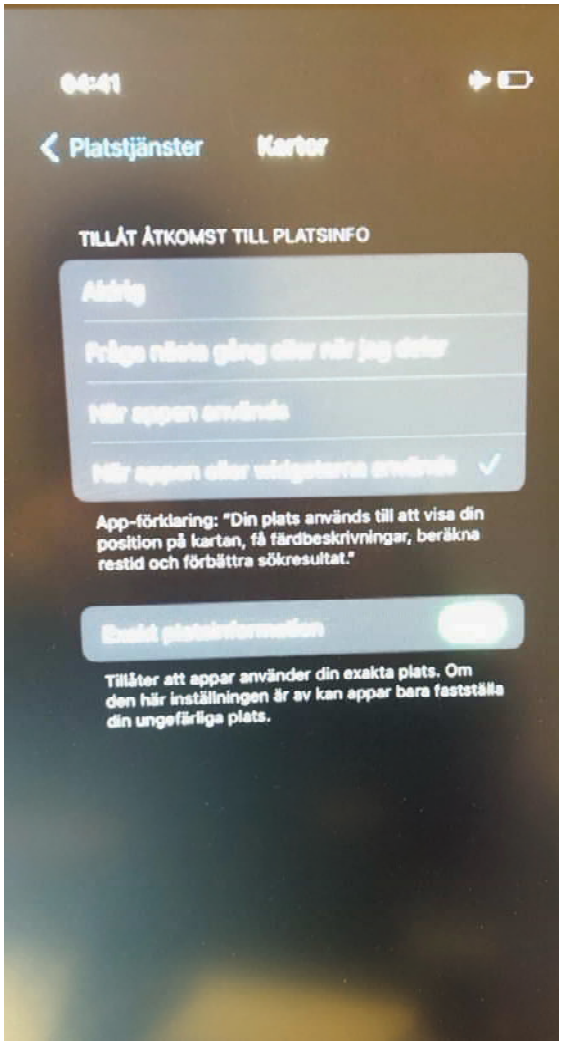

Strax innan färdbeskrivning mot Kungsgatan 30A skrivs in, sker en position i Svartbäcken. Det är troligt att det är från denna position som färdbeskrivningen utgår ifrån. Skillnaden i tid på positionerna är enbart 1 sekund.

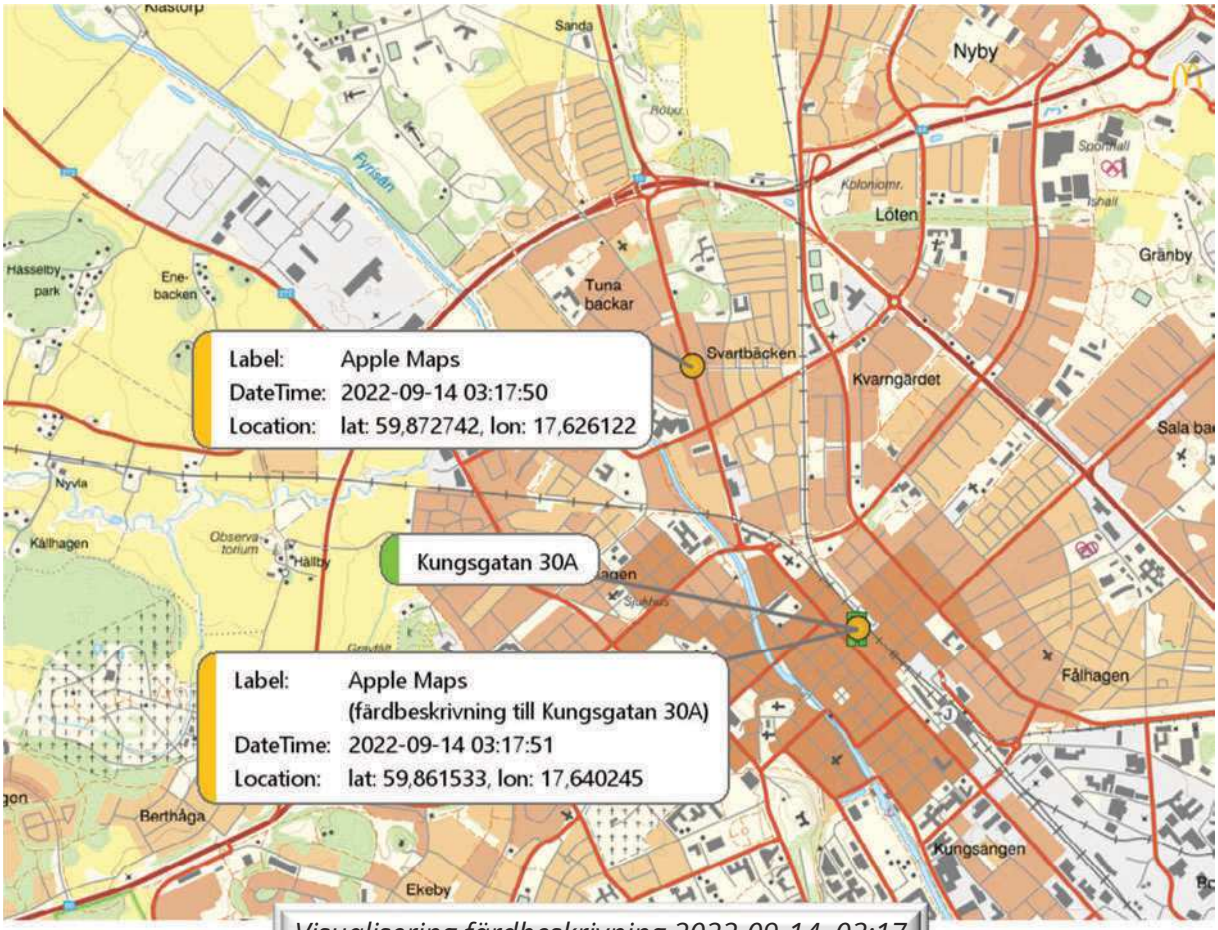

Visualisering färdbeskrivning 2022-09-14, 03:17

Polisen

Upprättad av	Datum	Diarienummer	Dokument
Fredrik Gustafsson	2023-03-13	K1074918-22	Rapport IMEI-6066/BG6140-1

Visualisering färdbeskrivning, punkt 1, 2022-09-14, 03:17

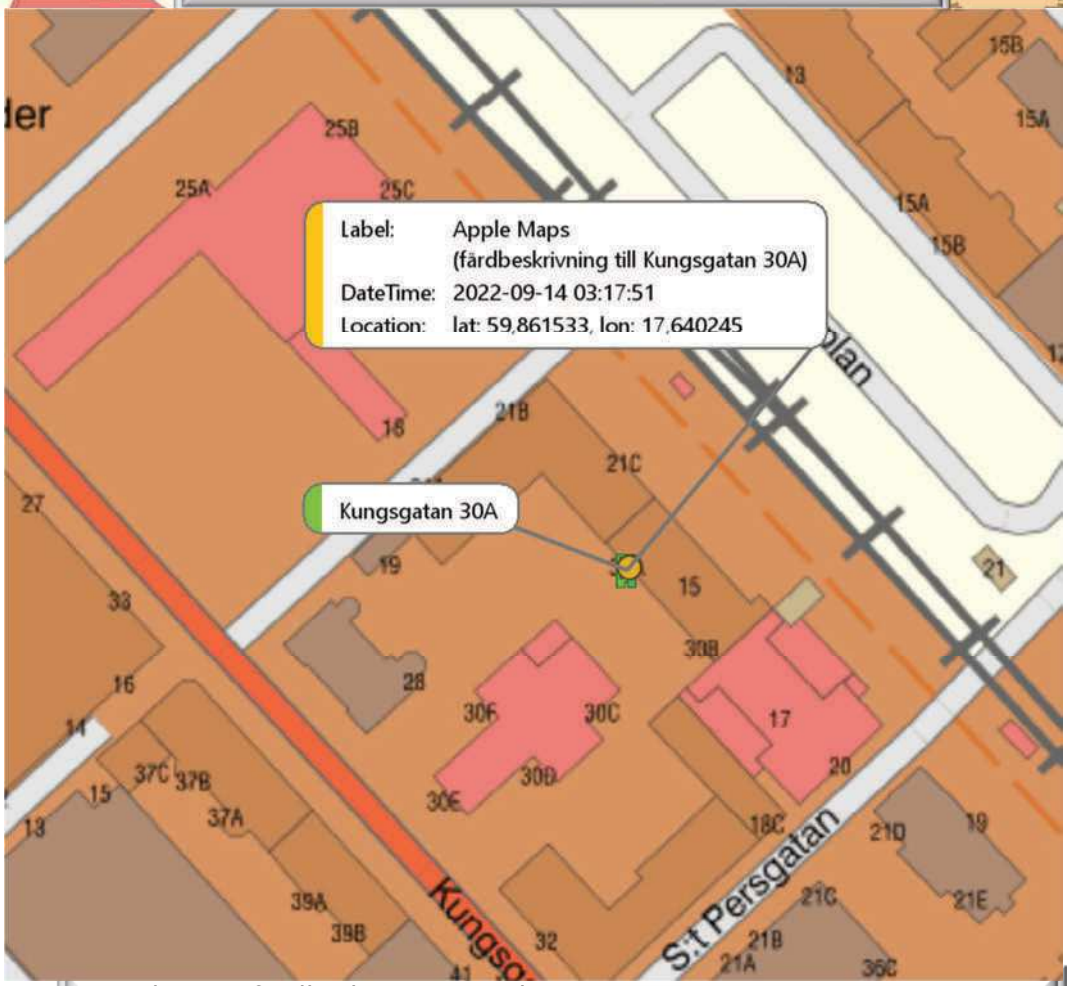

Visualisering färdbeskrivning, punkt 2, (Kungsgatan 30A) 2022-09-14, 03:17

11.2 2022-09-14 03:42 Ynglingagatan

Översiktsbild

Visualisering av besökt position på Ynglingagatan 2022-09-14, 03:42

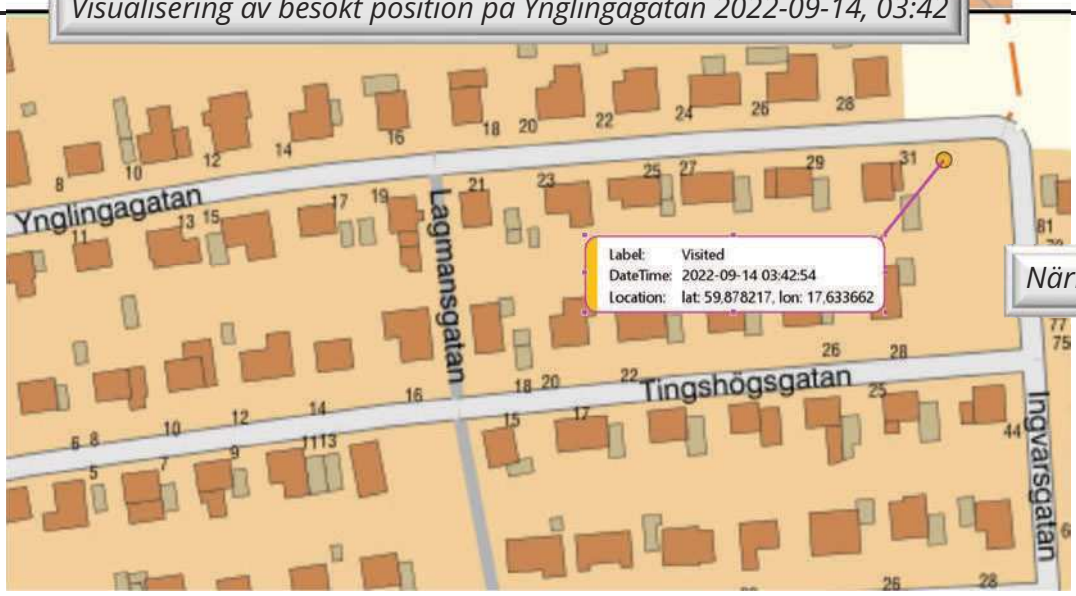

Närbild

11.3 2022-09-14 04:51 Takpannegatan

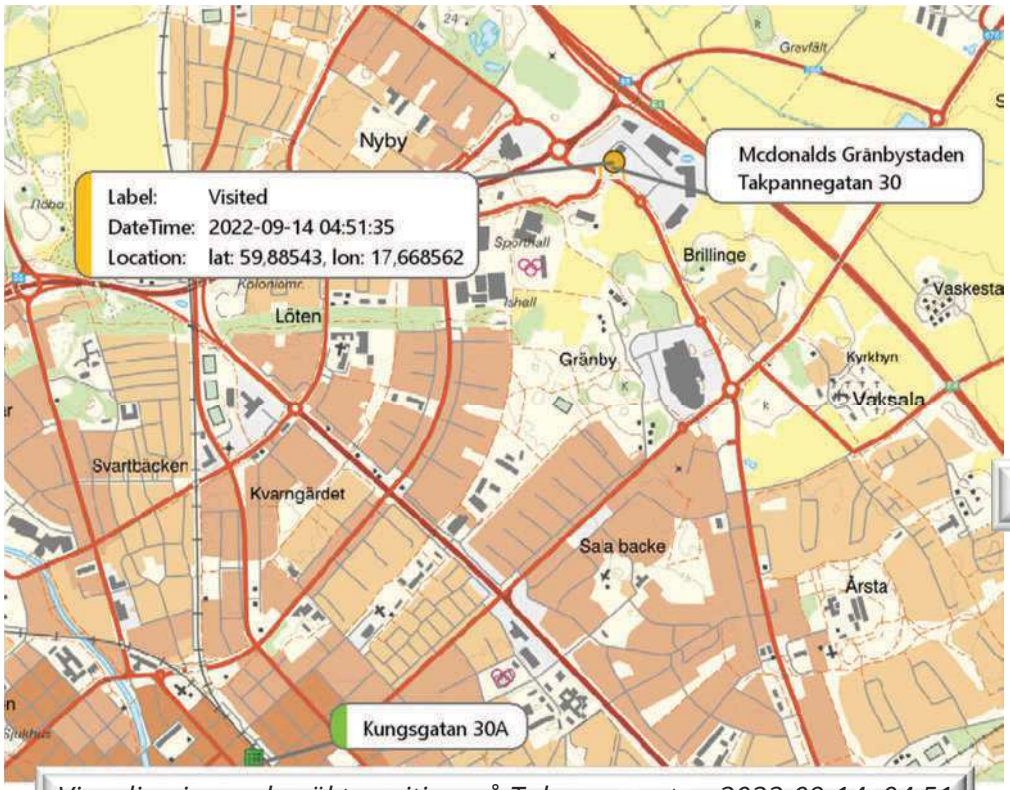

Översiktsbild

Visualisering av besökt position på Takpannegatan 2022-09-14, 04:51

Närbild

11.4 2022-09-14 06:27-06:58 Solna/Sundbyberg

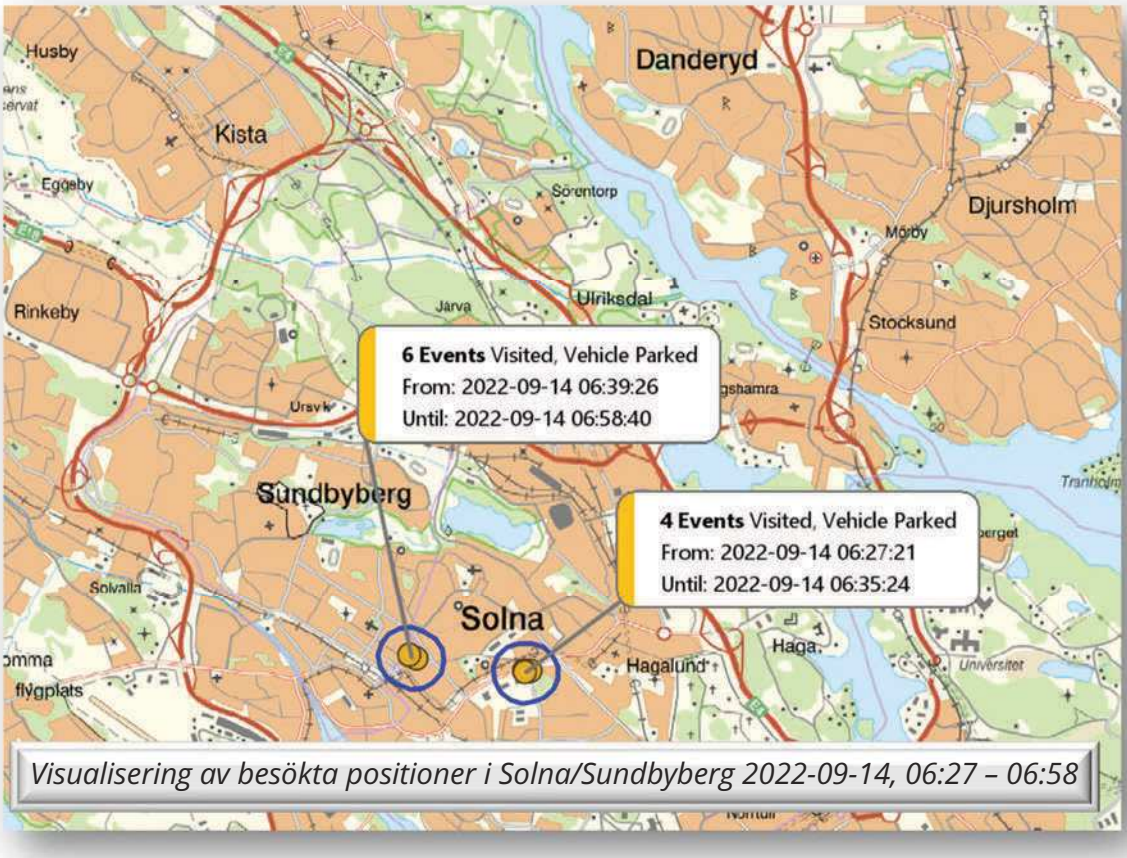

Visualisering av besökta positioner i Solna/Sundbyberg 2022-09-14, 06:27 – 06:58

Polisen

Upprättad av	Datum	Diarienummer	Dokument
Fredrik Gustafsson	2023-03-13	K1074918-22	Rapport IMEI-6066/BG6140-1

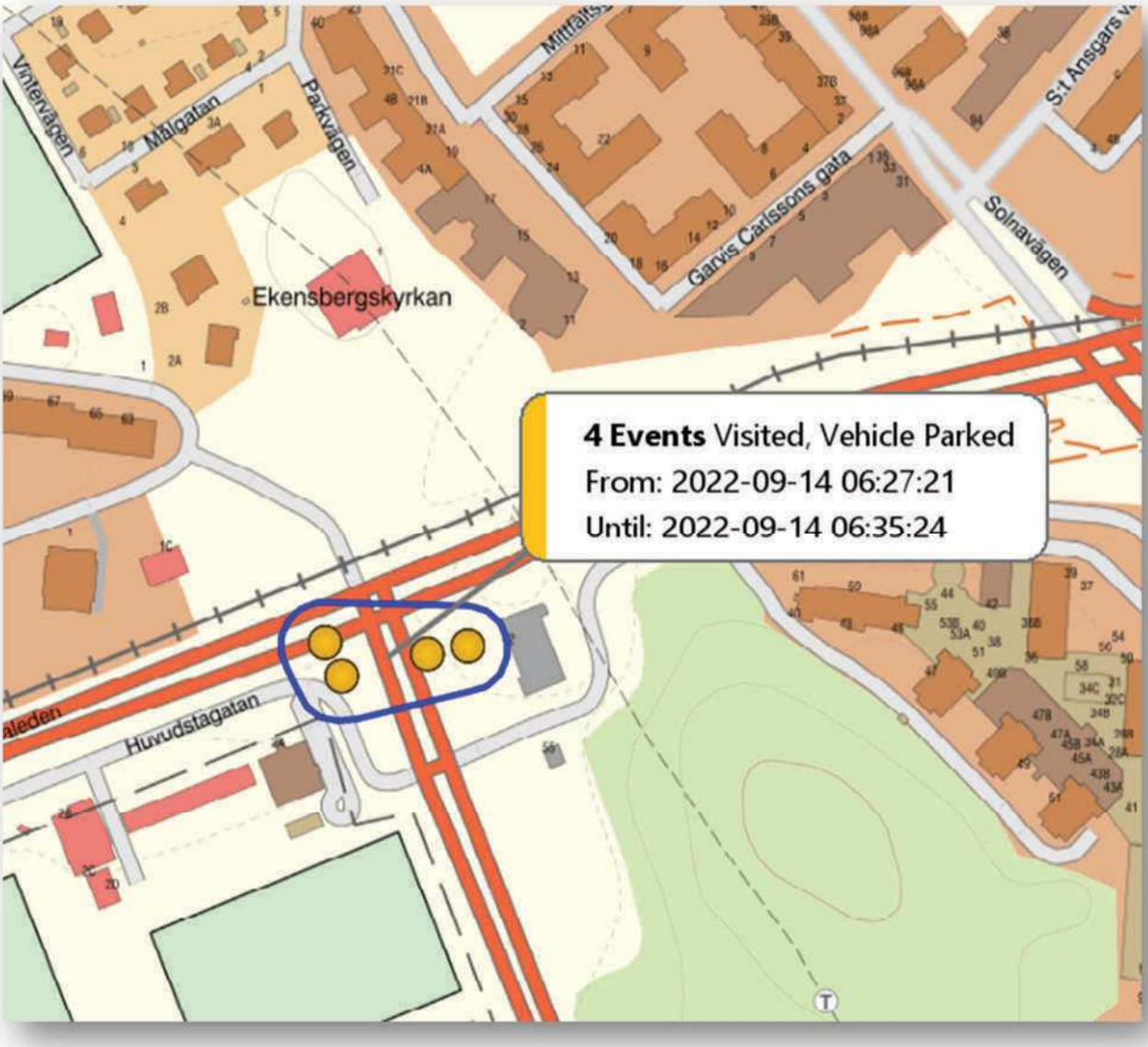

Upprättad av	Datum	Diarienummer	Dokument
Fredrik Gustafsson	2023-03-13	K1074918-22	Rapport IMEI-6066/BG6140-1

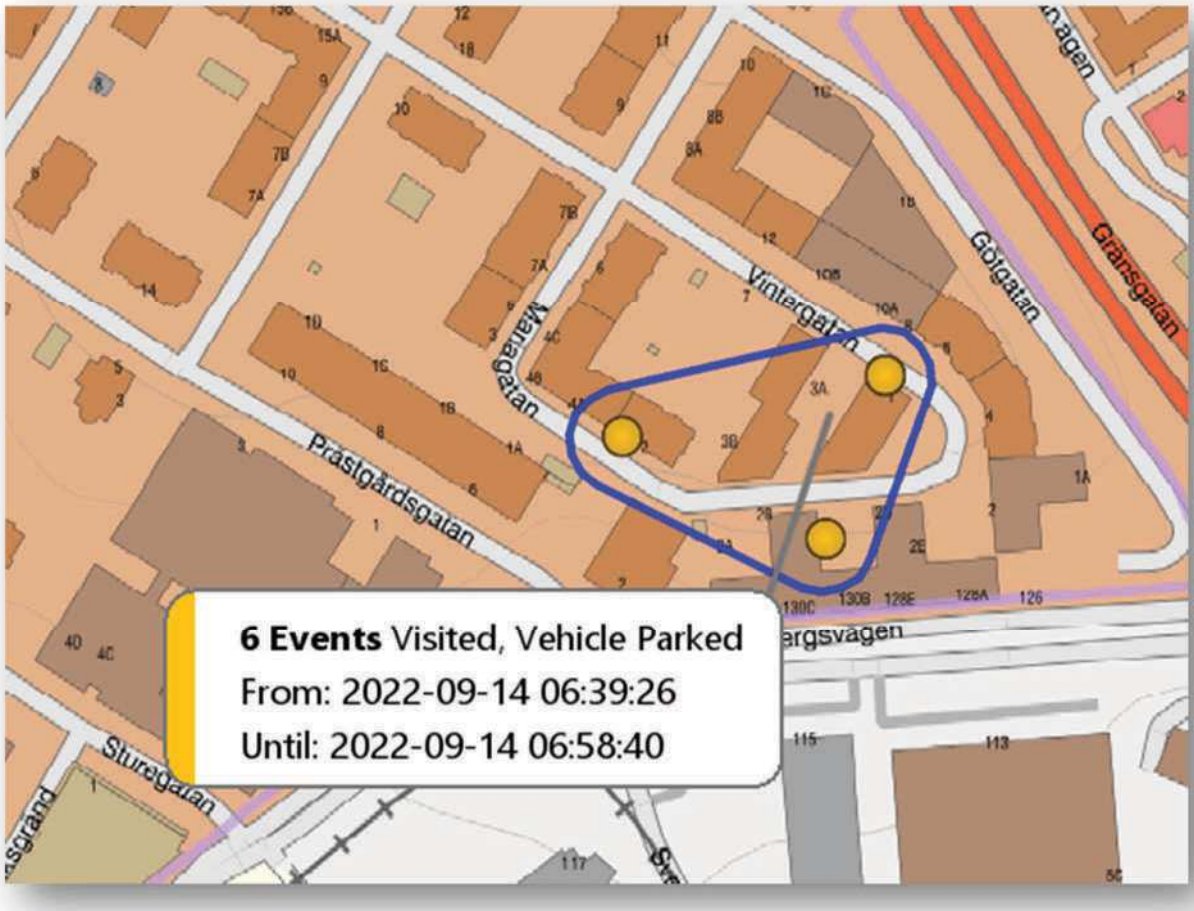

11.5 Bluetooth-anslutningar

I speglingen av telefon BG120367-1 återfinns data från när mobiltelefonen anslutit till Bluetooth. Dessa finns kvar från 2022-09-14 klockan 06:58:40 och framåt. Det finns inga loggar innan 2022-09-14 06:58:40. Nedan följer en sammanställning över uppkopplingar mot samtliga enheter från 2022-09-14 samt under nästkommande natt 2022-09-15. Bland de uppkopplingar som finns återfinns i ”Devicename” registreringsnummer ***BCY42A***. 2022-09-14 kopplar mobiltelefonen upp mot Toyota Touch BCY42A. ”Devicename” är användaren av enheten fri att sätta till vad denne än vill. Att valet av namn landat på Toyota Touch BCY42A talar starkt för att det skulle vara bilen med registreringsnummer BCY42A som dessutom är av märket Toyota.

2022-09-14

Time	Connected/ Disconected	Devicename	MAC-Adress*
2022-09-14 06:58:40(UTC+2)	Disconnected	Toyota Touch BCY42A	74:D7:CA:AE:B3:A6
2022-09-14 23:46:38(UTC+2)	Connected	Toyota Touch BCY42A	74:D7:CA:AE:B3:A6
2022-09-15 00:11:53(UTC+2)	Disconnected	Toyota Touch BCY42A	74:D7:CA:AE:B3:A6
2022-09-15 00:12:13(UTC+2)	Connected	Toyota Touch BCY42A	74:D7:CA:AE:B3:A6
2022-09-15 00:12:31(UTC+2)	Disconnected	Toyota Touch BCY42A	74:D7:CA:AE:B3:A6
2022-09-15 00:26:01(UTC+2)	Connected	Toyota Touch BCY42A	74:D7:CA:AE:B3:A6
2022-09-15 02:20:26(UTC+2)	Connected	Toyota Touch	B0:D8:88:F8:08:98
2022-09-15 02:57:38(UTC+2)	Disconnected	Toyota Touch	B0:D8:88:F8:08:98
2022-09-15 03:42:41(UTC+2)	Connected	Toyota Touch	B0:D8:88:F8:08:98

**MAC-adress är en unik kod som alla enheter som är anslutna till nätverk har. MAC-adressen är till för att identifiera enheten. 2 enheter kan inte ha samma MAC-adress.*

11.6 Meddelanden om ”Solna”

I en chattkonversation med 9750 Emil Taherpour bestämmer 8821 – Rayan träff med innehavaren av 9750 i Solna. Av chatten går att utläsa att 8821- Rayan ska vara på platsen 5 minuter efter 01:44:18, alltså 01:49:18. Vid 01:53:08 skriver 9750 ”Jag är här bror”.

Timestamp-Time	From	To	Body
2022-09-14 01:17:12(UTC+2)	+46737438821 Frank	+46739809750	Solna?
2022-09-14 01:17:22(UTC+2)	+46739809750	+46737438821 Frank	Yes
2022-09-14 01:17:29(UTC+2)	+46739809750	+46737438821 Frank	När e du där
2022-09-14 01:17:37(UTC+2)	+46737438821 Frank	+46739809750	30-35min
2022-09-14 01:17:45(UTC+2)	+46739809750	+46737438821 Frank	Okrj
2022-09-14 01:18:01(UTC+2)	+46737438821 Frank	+46739809750	Broder kmr ha värsta stressen matcha tiden med mig bara
2022-09-14 01:18:18(UTC+2)	+46739809750	+46737438821 Frank	Yes bram
2022-09-14 01:18:23(UTC+2)	+46739809750	+46737438821 Frank	Skriv 10 min innan due där också
2022-09-14 01:18:36(UTC+2)	+46737438821 Frank	+46739809750	Perfekt ta me växel 400kr
2022-09-14 01:18:48(UTC+2)	+46739809750	+46737438821 Frank	Okej
2022-09-14 01:44:18(UTC+2)	+46737438821 Frank	+46739809750	5min
2022-09-14 01:46:14(UTC+2)	+46737438821 Frank	+46739809750	?
2022-09-14 01:53:08(UTC+2)	+46739809750	+46737438821 Frank	Jag är här bror

11.7 Sms till Ela Sabucu

I speglingen av telefonen återfinns ett sms daterat 2022-09-14 klockan 02:09:25, där 8821 – Rayan skriver till 0420 - Ela Sabuncu.

Timestamp-Time	From	To	Body
2022-09-14 02:09:25(UTC+2)	+46737438821 Frank	+46762170420 Ela - Delivered:2022-09-14 02:09:26(UTC+2)	Om nåt händer kommer aldrig glömma dig försöker bara göra mellan rum mellan oss har inte tid o förklara

11.8 Konversation mellan Ahmadey och Rayan

På enheten finns 2 skickade iMessege från 8821-Frank till Ahmadey-9205. Detta är meddelanden med 2 adresser. Detta är de enda meddelanden som återfinns på den speglade mobiltelefonen mellan parterna aktuell natt. Aktuella adresser återfinns i centrala delarna av Uppsala.

Timestamp-Time	From	To	Body	Message Type
2022-09-14 02:39:08(UTC+2)	+46737438821 Frank	+46735569205 Ahmed Taxi - Delivered:2022-09-14 02:39:09(UTC+2)	s.t persgatan 22	iMessage
2022-09-14 02:55:13(UTC+2)	+46737438821 Frank	+46735569205 Ahmed Taxi - Delivered:2022-09-14 02:55:13(UTC+2)	Västra järnvägsgatan	iMessage

12 Brottsperioden 2022-09-23

2022-09-23 runt klockan 06:25 sker en skjutning. Händelsen filmas av en övervakningskamera. På filmen syns bland annat en taxibil med registreringsnummer PFO613. I filmen syns en man gå ut ur bilen och avlossa ett vapen. Ytterligare en person syns sitta i bilen och avlossa skott ut genom fönstret i baksätet. Vid genomsökning av telefon BG120367-1 har flera områden påträffats som är av vikt i relation till händelseförloppet.

12.1 GPS positioner

På enheten finns GPS positioner under natten 2022-09-23 fram till klockan 04:24. Därefter finns ett glapp till klockan 07:19. Det finns alltså inga GPS-positioner från tiden då brottet sker.

12.2 Bluetooth-anslutningar

I speglingen av telefon BG120367-1 återfinns data från när mobiltelefonen anslutit till Bluetooth. Dessa finns kvar från 2022-09-14 klockan 06:58:40 och framåt. Det finns inga loggar innan 2022-09-14 06:58:40. Nedan följer en sammanställning över uppkopplingar mot samtliga enheter från kvällen 2022-09-22 samt under nästkommande natt 2022-09-23. Bland de uppkopplingar som finns återfinns i ”Devicename” registreringsnummer ***PFO613***. Det sker även uppkopplingar mot aktuell MAC-adress under kvällen 2022-09-22, men då med namnet ***Toyota Touch***, Från uppkopplingen 2022-09-23 klockan 03:47 är namnet satt till ***Toyota Touch PFO613***. ”Devicename” är användaren av enheten fri att sätta till vad denne än vill. Att valet landat på att välja namnet Toyota Touch PFO613 talar starkt för att det skulle vara bilen med registreringsnummer PFO613 som dessutom är av märket Toyota.

2022-09-22 – 2022-09-23

Time	Connected/ Disconected	Devicename	Mac Adress
2022-09-22 19:53:17(UTC+2)	Connected	Toyota Touch	74:D7:CA:E1:80:A6
2022-09-22 20:05:21(UTC+2)	Disconnected	Toyota Touch	74:D7:CA:E1:80:A6
2022-09-22 20:15:54(UTC+2)	Connected	SEAT BT 0830	B4:EC:02:86:89:FF
2022-09-22 20:21:27(UTC+2)	Disconnected	SEAT BT 0830	B4:EC:02:86:89:FF
2022-09-22 20:27:22(UTC+2)	Connected	SEAT BT 0830	B4:EC:02:86:89:FF

2022-09-22 20:36:09(UTC+2)	Disconnected	SEAT BT 0830	B4:EC:02:86:89:FF
2022-09-22 20:36:15(UTC+2)	Connected	SEAT BT 0830	B4:EC:02:86:89:FF
2022-09-22 20:36:25(UTC+2)	Disconnected	SEAT BT 0830	B4:EC:02:86:89:FF
2022-09-22 20:37:54(UTC+2)	Connected	Toyota Touch	74:D7:CA:E1:80:A6
2022-09-22 21:03:10(UTC+2)	Disconnected	Toyota Touch	74:D7:CA:E1:80:A6
2022-09-22 21:42:45(UTC+2)	Connected	Toyota Touch	74:D7:CA:E1:80:A6
2022-09-22 22:51:54(UTC+2)	Disconnected	Toyota Touch	74:D7:CA:E1:80:A6
2022-09-22 22:52:12(UTC+2)	Connected	Toyota Touch	74:D7:CA:E1:80:A6
2022-09-22 23:17:32(UTC+2)	Disconnected	Toyota Touch	74:D7:CA:E1:80:A6
2022-09-22 23:23:33(UTC+2)	Connected	Toyota Touch	74:D7:CA:E1:80:A6
2022-09-22 23:38:25(UTC+2)	Disconnected	Toyota Touch	74:D7:CA:E1:80:A6
2022-09-23 00:09:58(UTC+2)	Connected	Toyota Touch	74:D7:CA:E1:80:A6
2022-09-23 00:31:54(UTC+2)	Disconnected	Toyota Touch	74:D7:CA:E1:80:A6
2022-09-23 00:32:12(UTC+2)	Connected	Toyota Touch	74:D7:CA:E1:80:A6
2022-09-23 00:33:42(UTC+2)	Disconnected	Toyota Touch	74:D7:CA:E1:80:A6
2022-09-23 00:42:53(UTC+2)	Connected	Toyota Touch	74:D7:CA:E1:80:A6
2022-09-23 00:51:55(UTC+2)	Disconnected	Toyota Touch	74:D7:CA:E1:80:A6
2022-09-23 00:57:05(UTC+2)	Connected	Toyota Touch	74:D7:CA:E1:80:A6
2022-09-23 01:19:44(UTC+2)	Connected	SEAT BT 0830	B4:EC:02:86:89:FF
2022-09-23 01:37:36(UTC+2)	Disconnected	SEAT BT 0830	B4:EC:02:86:89:FF
2022-09-23 02:02:14(UTC+2)	Connected	SEAT BT 0830	B4:EC:02:86:89:FF

2022-09-23 02:03:27(UTC+2)	Disconnected	SEAT BT 0830	B4:EC:02:86:89:FF
2022-09-23 02:16:43(UTC+2)	Connected	SEAT BT 0830	B4:EC:02:86:89:FF
2022-09-23 03:47:45(UTC+2)	Connected	Toyota Touch PFO613	74:D7:CA:E1:80:A6
2022-09-23 03:54:16(UTC+2)	Disconnected	Toyota Touch PFO613	74:D7:CA:E1:80:A6
2022-09-23 03:54:32(UTC+2)	Connected	Toyota Touch PFO613	74:D7:CA:E1:80:A6
2022-09-23 03:55:21(UTC+2)	Disconnected	Toyota Touch PFO613	74:D7:CA:E1:80:A6
2022-09-23 04:04:37(UTC+2)	Connected	Toyota Touch PFO613	74:D7:CA:E1:80:A6
2022-09-23 05:05:11(UTC+2)	Disconnected	Toyota Touch PFO613	74:D7:CA:E1:80:A6
2022-09-23 05:08:58(UTC+2)	Connected	Toyota Touch PFO613	74:D7:CA:E1:80:A6
2022-09-23 05:09:12(UTC+2)	Disconnected	Toyota Touch PFO613	74:D7:CA:E1:80:A6
2022-09-23 05:13:22(UTC+2)	Connected	Toyota Touch PFO613	74:D7:CA:E1:80:A6
2022-09-23 05:16:56(UTC+2)	Disconnected	Toyota Touch PFO613	74:D7:CA:E1:80:A6
2022-09-23 05:17:11(UTC+2)	Connected	Toyota Touch PFO613	74:D7:CA:E1:80:A6
2022-09-23 05:18:16(UTC+2)	Disconnected	Toyota Touch PFO613	74:D7:CA:E1:80:A6
2022-09-23 05:18:31(UTC+2)	Connected	Toyota Touch PFO613	74:D7:CA:E1:80:A6
2022-09-23 07:24:53(UTC+2)	Connected	Omar – AirPods #4	80:5F:C5:EA:C2:66
2022-09-23 07:24:55(UTC+2)	Disconnected	Omar – AirPods #4	80:5F:C5:EA:C2:66

**MAC-adress är en unik kod som alla enheter som är anslutna till nätverk har. MAC-adressen är till för att identifiera enheten. 2 enheter kan inte ha samma MAC-adress.*

12.3 Konversation mellan Ahmadey och Rayan

På enheten finns fler meddelanden från 8821-Frank till Ahmadey-9205 under kvällen 2022-09-22.

Tid	Från	Till	Meddelande
2022-09-22 03:31:16(UTC+2)	+46735569205 Ahmed Taxi	+46737438821 Frank	Bror behövde vila
2022-09-22 03:31:43(UTC+2)	+46735569205 Ahmed Taxi	+46737438821 Frank	Har sovit ut
2022-09-22 03:50:20(UTC+2)	+46737438821 Frank	+46735569205 Ahmed Taxi	Haru bil nu?
2022-09-22 03:51:07(UTC+2)	+46737438821 Frank	+46735569205 Ahmed Taxi	Vi behöver prata
2022-09-22 04:05:06(UTC+2)	+46735569205 Ahmed Taxi	+46737438821 Frank	Vet inte bror, har inte varit ute sedan i söndags. Kan kolla den
2022-09-22 04:31:10(UTC+2)	+46737438821 Frank	+46735569205 Ahmed Taxi	Bror tänkte kom hämta lite pengar vill inte ha nåt med dig o göra
2022-09-22 04:31:31(UTC+2)	+46737438821 Frank	+46735569205 Ahmed Taxi	Du skrämmer mig bara
2022-09-22 04:42:14(UTC+2)	+46735569205 Ahmed Taxi	+46737438821 Frank	Bilen är inte här men säger till, kanske han slutar 05 om ägare inte tog den.
2022-09-22 05:00:39(UTC+2)	+46737438821 Frank	+46735569205 Ahmed Taxi	När e du här
2022-09-22 05:00:51(UTC+2)	+46737438821 Frank	+46735569205 Ahmed Taxi	Kom bara Ahmed
2022-09-22 05:03:59(UTC+2)	+46735569205 Ahmed Taxi	+46737438821 Frank	Bror walla han har inte lämnat bilen än
2022-09-22 05:04:17(UTC+2)	+46735569205 Ahmed Taxi	+46737438821 Frank	Ska ringa han ge mig nån minut
2022-09-22 05:07:42(UTC+2)	+46735569205 Ahmed Taxi	+46737438821 Frank	Han parkerar om 10 minuter, vart är du?
2022-09-22 05:14:36(UTC+2)	+46737438821 Frank	+46735569205 Ahmed Taxi	Är i Vega
2022-09-22 05:15:01(UTC+2)	+46737438821 Frank	+46735569205 Ahmed Taxi	Lägenhet vi la sparkcyklarna
2022-09-22 05:15:07(UTC+2)	+46737438821 Frank	+46735569205 Ahmed Taxi	i
2022-09-22 05:15:24(UTC+2)	+46735569205 Ahmed Taxi	+46737438821 Frank	Shit ok bror
2022-09-22 05:15:33(UTC+2)	+46737438821 Frank	+46735569205 Ahmed Taxi	Bror de viktigt
2022-09-22 05:15:40(UTC+2)	+46735569205 Ahmed Taxi	+46737438821 Frank	30cirka
2022-09-22 05:15:41(UTC+2)	+46737438821 Frank	+46735569205 Ahmed Taxi	Du kmr fatta
2022-09-22 05:15:49(UTC+2)	+46737438821 Frank	+46735569205 Ahmed Taxi	Vi kommer åka ensamma
2022-09-22 05:15:49(UTC+2)	+46735569205 Ahmed Taxi	+46737438821 Frank	Fattar redan

2022-09-22 05:16:02(UTC+2)	+46737438821 Frank	+46735569205 Ahmed Taxi	Ok lägger larm om 30 du e utanför
2022-09-22 05:16:09(UTC+2)	+46735569205 Ahmed Taxi	+46737438821 Frank	Ja
2022-09-22 05:16:42(UTC+2)	+46737438821 Frank	+46735569205 Ahmed Taxi	Ok
2022-09-22 05:39:49(UTC+2)	+46737438821 Frank	+46735569205 Ahmed Taxi	?
2022-09-22 05:41:14(UTC+2)	+46735569205 Ahmed Taxi	+46737438821 Frank	2 minuter
2022-09-22 05:43:38(UTC+2)	+46735569205 Ahmed Taxi	+46737438821 Frank	Framme
2022-09-22 05:47:11(UTC+2)	+46735569205 Ahmed Taxi	+46737438821 Frank	2 minuter
2022-09-22 05:49:24(UTC+2)	+46735569205 Ahmed Taxi	+46737438821 Frank	?
2022-09-22 05:52:40(UTC+2)	+46735569205 Ahmed Taxi	+46737438821 Frank	Framme
2022-09-22 05:52:59(UTC+2)	+46737438821 Frank	+46735569205 Ahmed Taxi	Ok kmr ner
2022-09-22 06:20:46(UTC+2)	+46735569205 Ahmed Taxi	+46737438821 Frank	Har ingen internet så skicka gröna sms inte från imessage
2022-09-22 06:54:29(UTC+2)	+46735569205 Ahmed Taxi	+46737438821 Frank	Kommunicera me mig bror, det chill om jag inte behövs längre....
2022-09-22 07:23:40(UTC+2)	+46735569205 Ahmed Taxi	+46737438821 Frank	Skriv nått bror
2022-09-22 07:24:22(UTC+2)	+46735569205 Ahmed Taxi	+46737438821 Frank	Elr ring jag får noll sms
2022-09-22 07:33:15(UTC+2)	+46735569205 Ahmed Taxi	+46737438821 Frank	Väntar 1 timma till sen antar jag att du inte behöver mig så går jag
2022-09-22 07:46:51(UTC+2)	+46735569205 Ahmed Taxi	+46737438821 Frank	Jalla vi hörs efter kl 15 JAG har fått nu
2022-09-22 14:07:56(UTC+2)	+46737438821 Frank	+46735569205 Ahmed Taxi	Bror
2022-09-22 16:15:25(UTC+2)	+46737438821 Frank	+46735569205 Ahmed Taxi	Ahmed
2022-09-22 18:22:34(UTC+2)	+46735569205 Ahmed Taxi	+46737438821 Frank	Bror jag fattar nada om va du håller på me. Jag har min egen huvudvärk och lösa.
2022-09-22 18:45:13(UTC+2)	+46737438821 Frank	+46735569205 Ahmed Taxi	När Äru här Walalko

13 Vapen

I telefonen finns flera filmer på vapen. Nedan följer en redogörelse.

13.1 Skärmbilder på vapen 2022-09-21

På telefonen påträffas flera skärmbilder på ett vapen daterat 2022-09-21, samt som raderats 2022-09-23. Det går inte att säga något om vem som skickat aktuella bilder. Men utifrån filtyp och att det ser ut att vara skärmbilder från webbläsare samt snapchat kräver det en aktiv handling för att de ska sparas på telefonen. De har även aktivt raderats 2022-09-23 klockan 20:32.

Bild på en sökning som gjorts i ”privat” läge i en webbläsare på mobiltelefon.

Filnamn: IMG_0380.JPG

Skapad: 2022-09-21 02:23:09(UTC+2)
Raderad: 2022-09-23 20:32:57(UTC+2)

Skärmbild på ammunition samt vapen, bilden ser ut att ha sparats från snapchat.

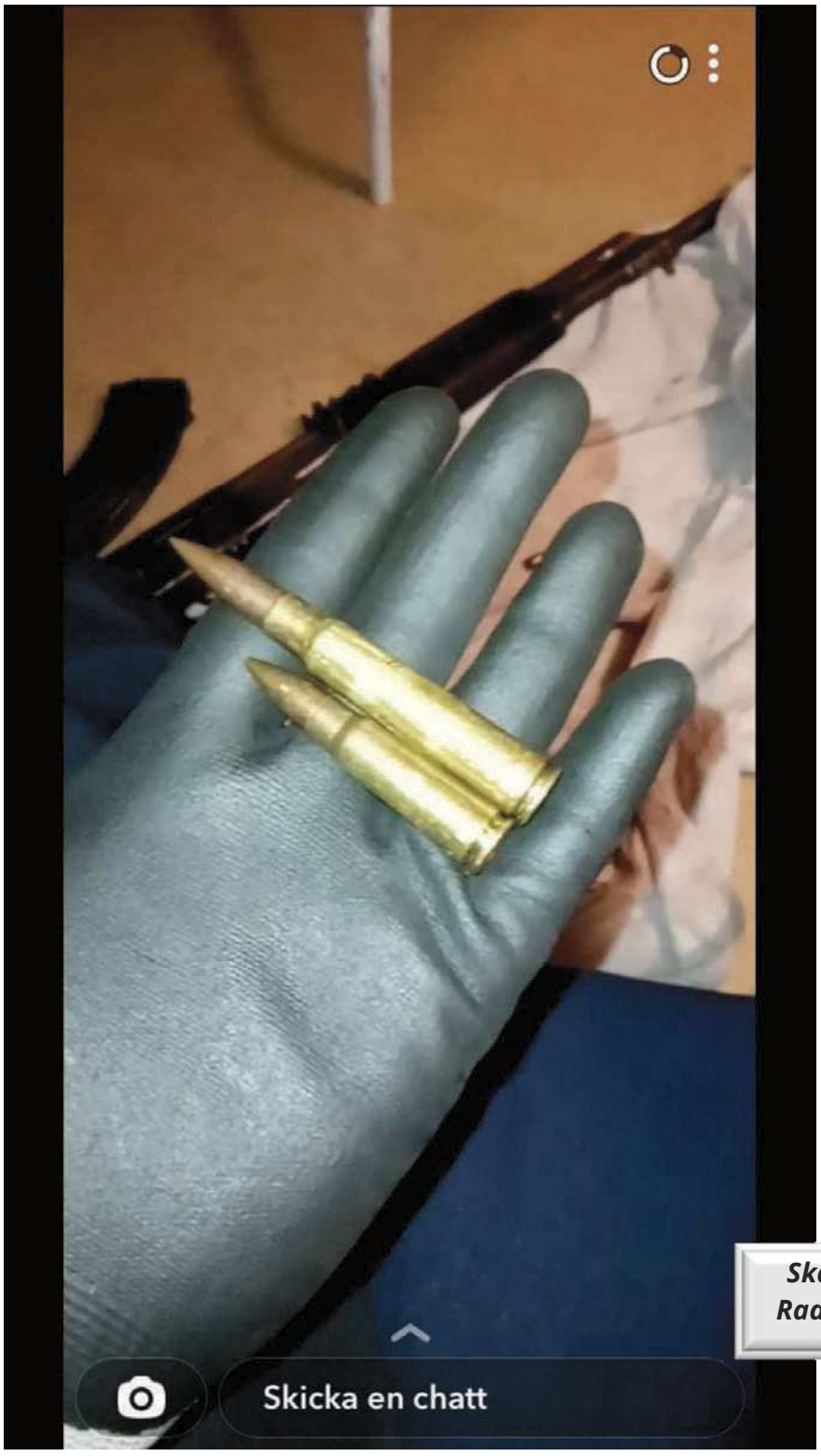

Filnamn: IMG_0381.JPG

Skapad: 2022-09-21 19:35:20(UTC+2)
Raderad: 2022-09-23 20:32:57(UTC+2)

Skärmbild på väska tygstycke & någon form av ask bilden ser ut att ha sparats från snapchat

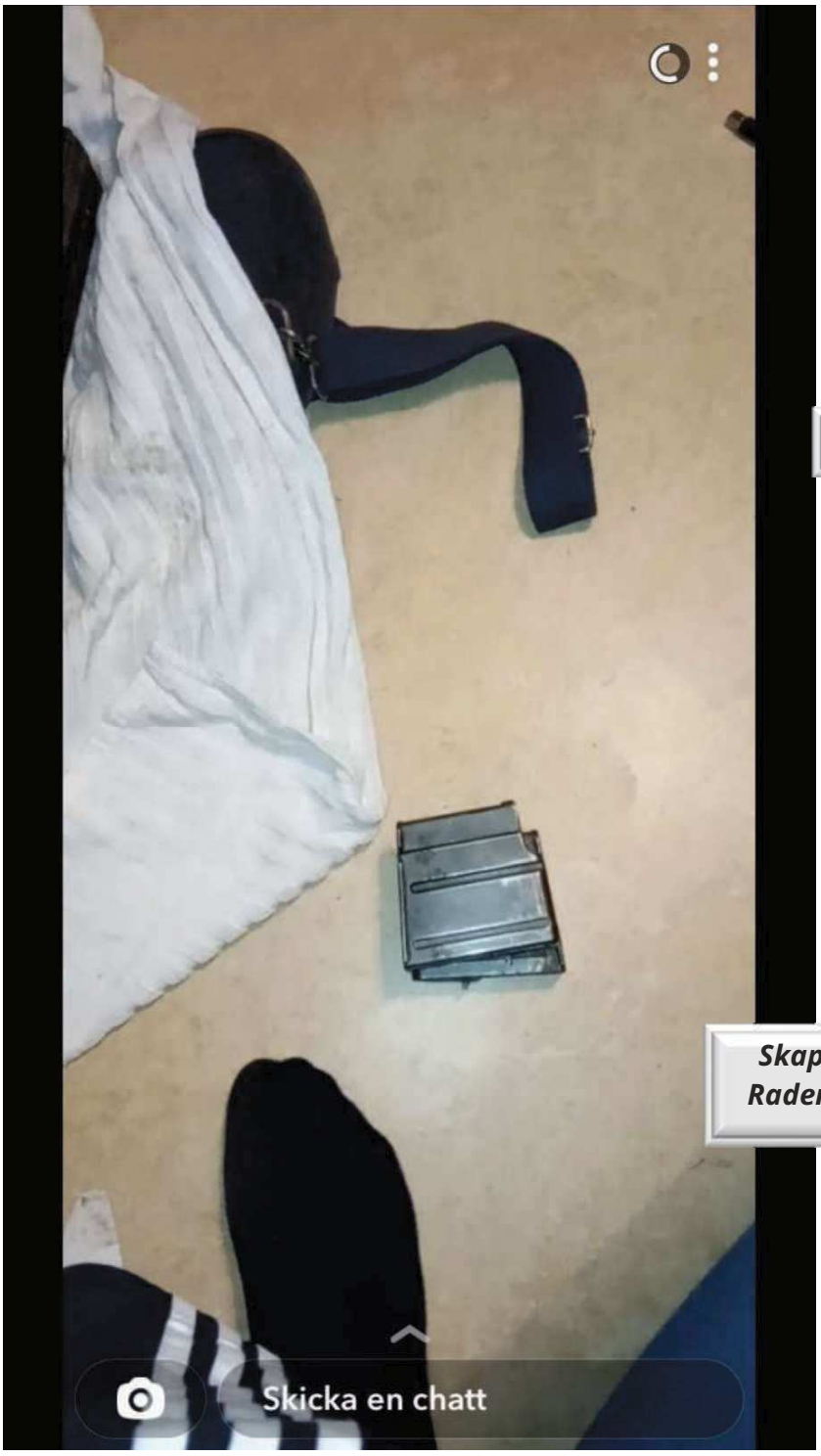

Filnamn: IMG_0382.JPG

Skapad: 2022-09-21 19:35:21(UTC+2)
Raderad: 2022-09-23 20:32:57(UTC+2)

Skärmbild på ammunition samt vapen, bilden ser ut att ha sparats från snapchat.

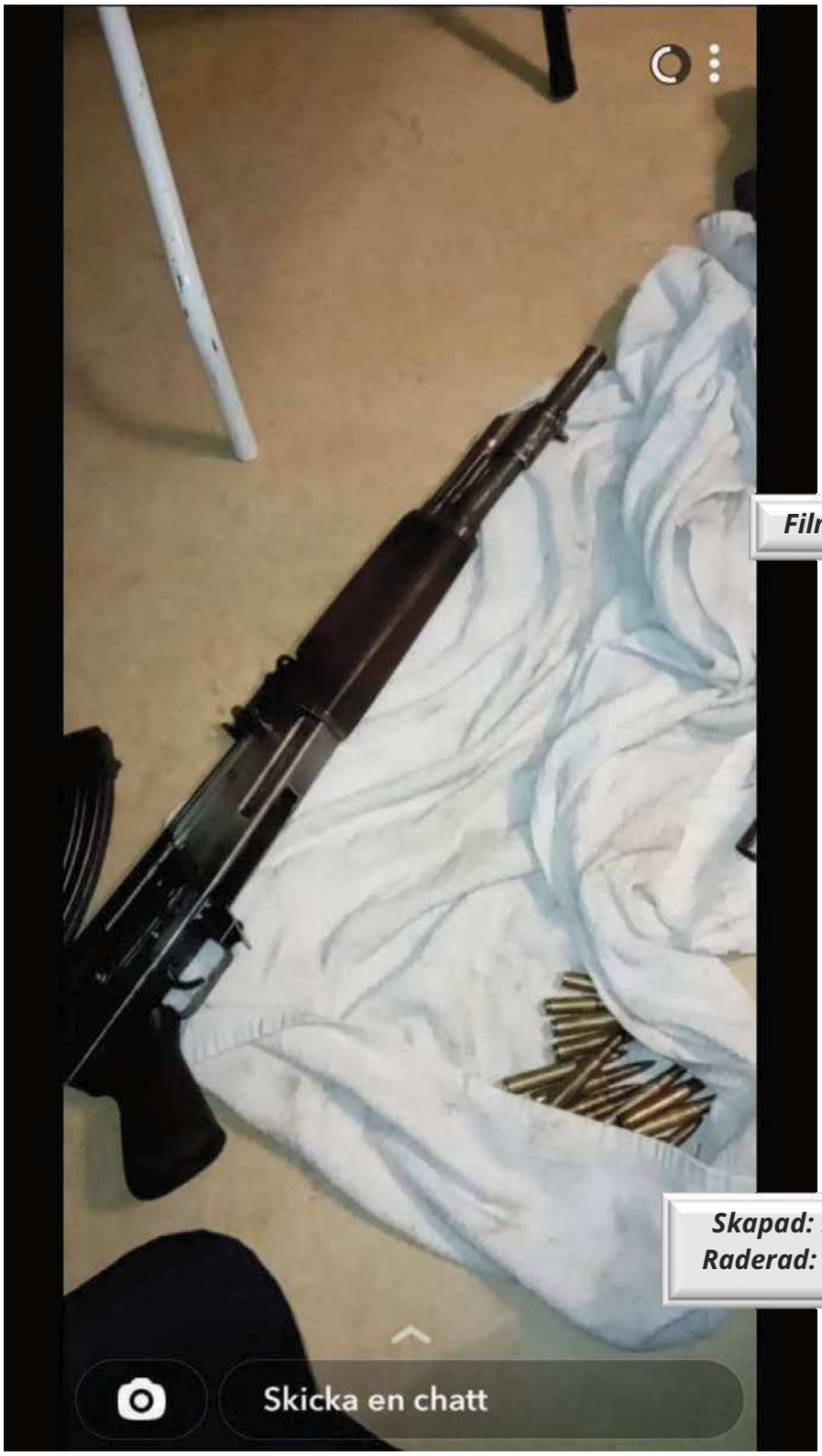

Filnamn: IMG_0383.JPG

Skapad: 2022-09-21 19:35:21(UTC+2)
Raderad: 2022-09-23 20:32:57(UTC+2)

Skärmbild på ammunition samt vapen, bilden ser ut att ha sparats från snapchat

Filnamn: IMG_0384.JPG

Skapad: 2022-09-21 19:35:21(UTC+2)
Raderad: 2022-09-23 20:32:57(UTC+2)

13.2 Film på vapen skickad via Skype – Rayan Abou Seif

Konversationen återfinns på Skype med LIVE ID som slutar på e14b, och som hanteras av Rayan Abou Seif (se punkt 5, Skype).

Datum	Från	Till	Meddelande
2022-09-22 17:50:55(UTC+2)	e14b 😏	live:piran.nikkhah Pi	Missed call
2022-09-22 18:51:38(UTC+2)	e14b 😏	live:piran.nikkhah Pi	
2022-09-23 18:00:39(UTC+2)	live:piran.nikkhah Pi	e14b 😏	Missed call
2022-09-23 18:30:09(UTC+2)	live:piran.nikkhah Pi	e14b 😏	piran.nikkhah@hotmail.com
2022-09-23 18:31:49(UTC+2)	e14b 😏	live:piran.nikkhah Pi	Call 00h 30m 47s
2022-09-23 18:33:45(UTC+2)	live:piran.nikkhah Pi	e14b 😏	Sickish email
2022-09-23 18:34:35(UTC+2)	e14b 😏	live:piran.nikkhah Pi	
2022-09-23 18:35:00(UTC+2)	e14b 😏	live:piran.nikkhah Pi	Fick du den på chatten?
2022-09-23 18:36:51(UTC+2)	live:piran.nikkhah Pi	e14b 😏	A den kom jetskiiii!!!!!
2022-09-23 18:37:20(UTC+2)	e14b 😏	live:piran.nikkhah Pi	Varsågod
2022-09-23 18:37:20(UTC+2)	e14b 😏	live:piran.nikkhah Pi	Varsågod
2022-09-27 17:23:04(UTC+2)	e14b 😏	live:piran.nikkhah Pi	Ring upp

I chatten skickas en film, i speglingen av aktuell telefon finns en bild i chatten. I telefonen finns även en mapp med filmer från applikationen Skype, som bland annat innehåller en film daterad 2022-09-22 18:51:23(UTC+2), chattmeddelandet skickas 2022-09-22 18:51:38, alltså 15 sekunder efter att filmen skapas.

Bild från chatt (Första bildrutan i filmen)

Stillbild från film (Första bildrutan i filmen)

I filmen syns flera vapen. Materialet har gåtts igenom, och ytterligare information om filmerna och vapnen på filmen finns i separat protokoll[7]. Innehållet i filmen har hanterats i 2 separata ärenden avseende grovt vapenbrott[8].

Stillbild från film

Stillbild från film

[7] K1119050-22, Protokoll bildjämförelse vapen
[8] K1153560-22, K1119050-22

13.3 Chatt om att vapen har kastats

2022-09-29 finns en chatt om hur Rayan beskriver att han kastat ”sillen” framför taxibilen

Timestamp-Time	From	To	Body
2022-09-29 17:33:27(UTC+2)	e14b 😒	live:omar_28maj Oms	yo
2022-09-29 17:34:01(UTC+2)	e14b 😒	live:omar_28maj Oms	har begränsad baggish ringa
2022-09-29 17:34:05(UTC+2)	e14b 😒	live:omar_28maj Oms	tysslingen
2022-09-29 17:34:07(UTC+2)	live:omar_28maj Oms	e14b 😒	Call 00h 00m 17s
2022-09-29 17:34:13(UTC+2)	live:omar_28maj Oms	e14b 😒	Hayye
2022-09-29 17:34:26(UTC+2)	live:omar_28maj Oms	e14b 😒	När kommer du kunna ringa
2022-09-29 17:34:44(UTC+2)	e14b 😒	live:omar_28maj Oms	säg t atka o säga t vero o lösa lur t mig akut
2022-09-29 17:34:58(UTC+2)	live:omar_28maj Oms	e14b 😒	Ajt
2022-09-29 18:12:49(UTC+2)	e14b 😒	live:omar_28maj Oms	vare ab oms
2022-09-29 18:12:56(UTC+2)	e14b 😒	live:omar_28maj Oms	
2022-09-29 18:13:09(UTC+2)	live:omar_28maj Oms	e14b 😒	Är med han
2022-09-29 18:13:11(UTC+2)	live:omar_28maj Oms	e14b 😒	Är med han
2022-09-29 18:13:41(UTC+2)	e14b 😒	live:omar_28maj Oms	Wtf
2022-09-29 18:13:57(UTC+2)	e14b 😒	live:omar_28maj Oms	han var aldrig lyst
2022-09-29 18:14:21(UTC+2)	live:omar_28maj Oms	e14b 😒	Han hamnade i jour hem sen han tagga
2022-09-29 18:15:21(UTC+2)	e14b 😒	live:omar_28maj Oms	bro sillen e kvar oms
2022-09-29 18:15:32(UTC+2)	e14b 😒	live:omar_28maj Oms	kan ej skriva säg ba t han
2022-09-29 18:15:54(UTC+2)	live:omar_28maj Oms	e14b 😒	Den va inte i väskan i tarren
2022-09-29 18:16:01(UTC+2)	live:omar_28maj Oms	e14b 😒	Han kom bara med väskan
2022-09-29 18:17:13(UTC+2)	e14b 😒	live:omar_28maj Oms	nej skogen bro kastish den
2022-09-29 18:17:21(UTC+2)	e14b 😒	live:omar_28maj Oms	framför taxibilen säg t han
2022-09-29 18:19:03(UTC+2)	e14b 😒	live:omar_28maj Oms	glöm nt atka säg t han bara veronica
2022-09-29 18:24:45(UTC+2)	live:omar_28maj Oms	e14b 😒	Alehlom
2022-09-29 18:24:53(UTC+2)	live:omar_28maj Oms	e14b 😒	Då vi hämtar den
2022-09-29 18:24:56(UTC+2)	live:omar_28maj Oms	e14b 😒	Askar!!
2022-09-29 18:24:57(UTC+2)	live:omar_28maj Oms	e14b 😒	Askar!!

Dagen efter, 2022-09-30 fortsätter konversationen via Skype.

Timestamp-Time	From	To	Body
2022-09-30 18:10:37(UTC+2)	e14b 😒	live:omar_28maj Oms	oms
2022-09-30 18:19:44(UTC+2)	live:omar_28maj Oms	e14b 😒	Aa
2022-09-30 18:19:58(UTC+2)	live:omar_28maj Oms	e14b 😒	Va sägeru
2022-09-30 18:20:24(UTC+2)	e14b 😒	live:omar_28maj Oms	är du med AB
2022-09-30 18:20:31(UTC+2)	live:omar_28maj Oms	e14b 😒	Han e i stan
2022-09-30 18:20:50(UTC+2)	e14b 😒	live:omar_28maj Oms	hitta han den
2022-09-30 18:21:06(UTC+2)	live:omar_28maj Oms	e14b 😒	Vi han inte kolla igår Aina kom på oss
2022-09-30 18:21:20(UTC+2)	live:omar_28maj Oms	e14b 😒	Man tog han t jour hemmet igen men vi hämta han
2022-09-30 18:21:42(UTC+2)	e14b 😒	live:omar_28maj Oms	😭😭😂
2022-09-30 18:21:59(UTC+2)	live:omar_28maj Oms	e14b 😒	Wallah jag va helt leanad
2022-09-30 18:22:18(UTC+2)	e14b 😒	live:omar_28maj Oms	walla nu du leanar ha
2022-09-30 18:22:27(UTC+2)	live:omar_28maj Oms	e14b 😒	Hahahahaha
2022-09-30 18:23:09(UTC+2)	e14b 😒	live:omar_28maj Oms	oms säg t AB jaq touchat den
2022-09-30 18:23:21(UTC+2)	e14b 😒	live:omar_28maj Oms	låt han nt ge den t nån
2022-09-30 18:23:30(UTC+2)	live:omar_28maj Oms	e14b 😒	Okej
2022-09-30 18:23:36(UTC+2)	live:omar_28maj Oms	e14b 😒	Behövs de tvättas
2022-09-30 18:23:55(UTC+2)	e14b 😒	live:omar_28maj Oms	nope men har rush halv k på en i orten snabbt
2022-09-30 18:24:10(UTC+2)	live:omar_28maj Oms	e14b 😒	Wallah
2022-09-30 18:24:13(UTC+2)	live:omar_28maj Oms	e14b 😒	När
2022-09-30 18:31:07(UTC+2)	e14b 😒	live:omar_28maj Oms	när som har löst allt behöver lur
2022-09-30 18:34:39(UTC+2)	live:omar_28maj Oms	e14b 😒	Vem kan lösa lur
2022-09-30 18:34:53(UTC+2)	live:omar_28maj Oms	e14b 😒	In

13.4 2022-10-11 ”Topboy” – Alieu Bojang

I snapchat chatt mellan abhundra24 och ”Topboy” återfinns en film på en person i en hiss som hanterar ett vapen med lasersikte. Filmen skickas till ”abhundra24” från ”topboy124”.

Visningsnamn	Användarnamn	USER ID
TopBoy	topboy.124	TopBoy
abhundra24	abhundra24	a1092bbc-9430-409a-af92-d153d45f261f

Av information från genomsökning på distans avseende konto abhundra24 framkommer att ”TopBoy” och abhundra24 varit vänner med varandra på Snapchat sedan 2022-09-05 04:44:32.

Timestamp: Time	From	To	Body
2022-10-10 00:22:02(UTC+2)	TopBoy	abhundra24	*[Stillbild från film]*
2022-10-23 05:55:20(UTC+2)	abhundra24	TopBoy	couldn't talk
2022-10-23 07:20:22(UTC+2)	abhundra24	TopBoy	Äru hemma
2022-10-23 07:22:37(UTC+2)	TopBoy	abhundra24	Nää bror
2022-10-23 07:22:45(UTC+2)	abhundra24	TopBoy	Ok
2022-10-23 13:49:13(UTC+2)	TopBoy	abhundra24	tried to call
2022-10-23 14:34:54(UTC+2)	TopBoy	abhundra24	tried to call

2022-10-23 20:47:07(UTC+2)	abhundra24	TopBoy	couldn't talk
2022-10-23 20:47:13(UTC+2)	abhundra24	TopBoy	
2022-10-23 21:01:20(UTC+2)	TopBoy	abhundra24	tried to call
2022-10-24 00:33:02(UTC+2)	abhundra24	TopBoy	couldn't talk
2022-10-24 13:25:25(UTC+2)	TopBoy	abhundra24	tried to call

13.5 Film på vapen påträffad vid genomsökning på distans (ABHUNDRA24)

Filmen har skickats till Abhundra24. På filmen syns ca 30 automatvapen. Det är alltså inte Abhundra24 som filmat aktuella vapen. Filmen talar däremot för att det finns ett intresse för vapen hos Alieu Bojang. Filmen skickas 2022-07-22.

Polisen

Upprättad av	Datum	Diarienummer	Dokument
Fredrik Gustafsson	2023-03-13	K1074918-22	Rapport IMEI-6066/BG6140-1

14 Anteckningar i telefonen

I telefonen finns anteckningar 2022-05-25 fram till 2022-09-22. Nedan är samtliga anteckningar som finns i den speglade telefonen. Flertalet av anteckningarna rör vapen, narkotika och död. Samtliga anteckningar är daterade då innehavaren av telefonen bedöms vara Rayan.

Created time: Tiden då anteckningen skapades.
Modified time: Tiden då anteckningen senast redigerades. En anteckning kan ha redigerats flera gånger, men denna tid visar enbart när senaste ändringen gjordes.

Created-Time	Modified-Time	Body
2022-09-22 18:34:26(UTC+2)	2022-09-22 18:45:00(UTC+2)	När jag går utt Ja bär på häggen av krut För när som helst mitt liv de kan ta slut Ja fattar de känns fult men min tabbe den gillar dela utt krut
2022-08-27 19:21:17(UTC+2)	2022-08-27 19:21:17(UTC+2)	***Raderad***
2022-08-02 03:12:59(UTC+2)	2022-08-02 03:34:01(UTC+2)	när vi dyker upp de bäst du duckar kulor flyger från en Zasta Lämnar din kropp dumpad I tryckisen vi firar horungen med skumpa Din mamma fäller tårar för hon vet sin son e borta 17 åringen lämnar dig dumpad
2022-07-31 18:56:10(UTC+2)	2022-07-31 18:56:16(UTC+2)	Mmm i mitt huvud
2022-07-25 13:07:28(UTC+2)	2022-07-25 13:07:52(UTC+2)	***Raderad***
2022-07-15 11:31:00(UTC+2)	2022-07-15 11:31:00(UTC+2)	***Raderad***

2022-06-24 00:47:01(UTC+2)	2022-09-17 20:31:53(UTC+2)	När vi dyker upp de blir nattsvart Jag bestämmer om du inte ska andas Min bad b hon kallas för Ana Skippa o göra hne förbannad Mitt på dagsljus jg får dig pangad Dirty south de inte för alla Så skippa o lalla Marakeshen den får dig o ramla Min abiat denne för clean på min mamma Vänta tills dagen du gör mig förbannad Me en sig sauer o en scooter jag kommer för tömma mot er alla Jag kan inget annat Skolan de va för dom andra Stod hellre i c o pushade zatla Jag o Poy me varsin bag under jackan Svårt för sånna som er o fatta Cutta plasta skicka iväg den jalla För enkelt vi kunde inte annat Trumman får dig o din bror dansa salsa O kallen fick dina äldre dansa mochacha För H

2022-06-16 13:57:09(UTC+2)	2022-06-16 13:57:09(UTC+2)	***Raderad***
2022-06-16 12:48:04(UTC+2)	2022-06-16 13:06:33(UTC+2)	Ey vi e från Southside Ahhh Du ska få en headshot Synd om din mor Hennes son har bränts bort
2022-06-15 22:29:09(UTC+2)	2022-06-16 13:22:32(UTC+2)	2 Khoya sitter på sticksss min vän Snacka fel du blir kysst min vän Lägger ej ner nån tid på nån bitch min vän Rather circle with a stick my friend Got no opps they just some bitches my friend Zastan lämnar din morsa i splitter din dräng Bror stanna o vänd såg horungen me sin tjej o sin vän Glocken denne käzi o e redo för sprayas igen Hahaha snälla gå hjälp din vän Men glöm ej din väst För om du vill lägga dig i Du står next my friend Is it worth it for A bitch ass Friend För de går fort got em sticks in my endz O behöver inte vänner har en som spottar eld Pushin P to the end

		Rather die with a stick in my hand Broski dropped 3 bodys from his own endz Dont need to to be speaking bout them bitches Show no love dom alla försvinner så fort de blir knas eller du sitter Små pojkar tysta när dom e nykter Dom drar en Lina av den fina o spelar som dom kör o dom trycker Khoya runt hörnet wallaazim han kör o han trycker Han behöver inte bevisa nåt hans lojalitet de tillräckligt för mke Free L bakom stänga Murrar han vet hur man lägger opps i rizzler Han skiter i han gör de nykter Bad bitch från nacka goar dig o du hinner nt ens bli nykter On the news they said no witnes On my mama yall some broke ass bitches

2022-06-14 09:28:24(UTC+2)	2022-06-16 13:22:24(UTC+2)	1 Ey ey Två tre sicarios pull upp där du bor De blir ukrainsk warzone i din ort Rysken gör hål i dig o din bror O med tysken vi försvinner lika fort Du borde hållt ditt ord Nu de knäpptyst i din zon O din aska röks upp me min bror NoProblem lägger dig 6 meter under jord O RFM promenerar straped i din ort Nu förtiden ja mår sämst Sur i trappen väntar på att nån ska bli bränd Snurra upp två tre L,S nu min vän De nåns mamma som mistar sin son nu igen Han borde satsat på fotboll o skola Istället för springa runt me dem coola Time is money så har mke o förlora När vi va små vi ville aldrig bli som dom stora Vi valde våran väg o körde skit Cutta plasta duckade polis Skolan de va inget alternativ Så gick t gatan pushade o körde skit Va liten tänkte på mig o min mil blev äldre

		märkte de va ingenting Nu ja satsar på logga 10mil Bounty contract hämta ja kör skit Märkte pusha knark de va inte mitt liv Så nu ja satsar på däheb o sticks Men om du vill den fina den finns Samma marocanska plattor som du ser på film Knulla kärlek inget för mig Står hellre i c n get paid Folk blir små fittor så fort dom får en tjej Ducka grabbarnas samtal För en qäh De va inte min grej Im just a young killer trynna get paid Dyker upp på dig o din tjej Hon hinner inte ens säga hej Godnatt din bitch Gav dig ett val o nu du brände dig Cash in cash out we push it to the limit Zasta town raised around drug deales n killers We beef like phillys ima killy too Ima Hunt me couple millys what abot you? And ye its right im just a youth Age dont make no diffrence

		Im still more dangerous then you Im A kid with a stick in my hand Underestimate me n im a blow your head
2022-06-14 07:36:52(UTC+2)	2022-06-16 13:22:47(UTC+2)	Pr3 Kho e du där när de dax o kliva Kho e du där När horungarna ska vila Khoya han bankar O cutar upp den fina Små tjejer finner Mig ingen lycka

		Om de beef Du blir lightad i rizzlan Hopps gud e med mig O ser till att den stora Inte klickas Va hände Du blev smoked i rizzlan Nu i mina lungor horungen han vilar Innan din go ja ber t gud Allah se till att jag inte missar Stackfurallah För de mke som går around Fuck around u get 30 shots Bounty hounting In my own fucking block N my nigga in the Corner Got a bullet For everysingel opp Som broshan sa grab ur glock n watch ur back Cause in This life A youngins Triggerfinger hot

		Få inte mig o abz Pull upp på din block O låta dina nära o kära Åskåda när du blir jappt Broshan blir kallad Michael scholfield Hur han tar sig igenom murar Sånna djur som oss Vi trivs ej bakom burar KingKong anlände Till Norrtälje anstalten Vi skiter i din rank Om du nämner sånt Du är ingen man Kom låt mig visa dig Grabbarnas talang Den Ena han får mushterna o dansa varje natt O den andra han collectar pengar O ser till att du blir jappt För de inte samma i min trakt Hört er alla säga det Men ni alla e ba trams Morsan sa min son Va din egen man

		Födde inte dig för du Ska va nån annans valp Se till att sätta hjärtat på kallt O behöver inte poppa nån tall Jag e redan kall Spring runt tallade o spela du man Nästa gång du har ingen chans A coldhearted motchafucka me en glock på min hand Spring eller stanna som en man Vilket som du blir smoked
2022-06-14 07:26:33(UTC+2)	2022-06-14 07:26:35(UTC+2)	***Raderad***
2022-06-13 12:33:07(UTC+2)	2022-06-13 12:33:07(UTC+2)	***Raderad***
2022-06-13 00:35:46(UTC+2)	2022-06-14 07:33:40(UTC+2)	Jag o kho i hörnet vi kör Du e dödd ye När akhi pull uppp Du e dödd X3 När
2022-06-04 23:50:30(UTC+2)	2022-06-04 23:50:30(UTC+2)	***Raderad***
2022-05-26 22:38:01(UTC+2)	2022-05-27 00:53:01(UTC+2)	H

2022-05-26 21:10:29(UTC+2)	2022-06-13 00:33:44(UTC+2)	Ahhh Qahbe va äre du tror Att jag o min bror E rädda spilla blod På 20minuter De blir warzone där du bor Så tur för dig om du hinner under jord Men akhi bryr sig inte han tömmer mot din bror om de behövs de blir din mor stackfurallah För de nt samma där vi bor 11-12 år Stog o gjorde flos Några år efter börja bli grovt Så började hämta sticksen t min ort Har två förlängda 4 meter under jorden Den som sa nåt fel Åkte under jord Fråga sharre om de gjorde ont Kom med större kaliber Ey Va Hoppas du e dum För nästa gång no problem Lägger pippan i din mun Va sa han hahaha

		Skitsamma horungen e stum Kom t orten Khoya har top flum Eller Villu ha snö som får hjärnan o bli dum Du e inget min bror Du en nån annans hund Du satt o spände dig på internet Din lilletönt Abz pippa e för het Horungen brände sin mun

2022-05-26 16:29:35(UTC+2)	2022-09-21 17:09:30(UTC+2)	Yeye När jag o akhi dansar vi dansar me rysken O när vi trycker då vi tar tysken Nya tider de går inte o va nykter För mke som snurrar I mitt huvud Amanasikter O när vi trycker folk blir Små bitches För dessa drängar Dom klarar inte trycket Så va ärlig med dig själv Nu när du ändå e nykter E russet värt o se din mamma i splitter Nej nej För min bror bakom hörnet Föddes utan filter Kom o se för dig själv Dolts produkter e överklass Kund efter kund Har Börjat catcha Återfall De här e inget trams Mamma sa alltid min son

		När du blir äldre va din egna man När jag e klar Ska ta me henne utomlands Så hon slipper leva I detta riggade land Fuck o sätta en ring I nån qahbas hand Akhi diz de KOD Har han alltid varit MOB Överföring bedrägeri Jag o Classic loggar Sen med varsin 10mil Gå mot broshan O Vi kör offensivt Thats the life of A Real G

2022-05-25 16:20:17(UTC+2)	2022-05-26 16:29:24(UTC+2)	Free FKN L 2027 Boi we on ett steg fel odu gone akhi rullar day n night med en sån svårt o ta sig från betong när ja va liten Visste jag Att jag skulle bli en sån Som såg till att allt var igång svårt o förstå för du nt sån Du var borta o spela boll Så tänk noga lille pojk Äre värt o se din mamma i sorg Så du lär dig t nästa gång Folk i min närhet Har inget stop Jag o akhi pull up me en sån O din mamma hon fick chock för hon åskåda allt frånsin balkong Va det värt det o ta de så långt Nu din mamma hon lever med sorg Så sluta ej spela boll För detta livet tar dig ej långt Snart ska me n my kilyy spilla blod i vår betong Hoppas du fickförsprång För här i min ort Kommer dom äkta Bara långt Free L

15 Sökning efter kopplingar kring målsäganden i ärendet

Sökningar i telefonen har skett mot personer som är målsägande i ärendet och dess telefonnummer, användarkonton, samt adresser som polisen i aktuell utredning har kännedom om. Sökningar har skett utifrån en sökordslista[9].

[9] PM telefonnummer målsäganden

16 Bilagor:

- **Komplett chatt mellan 8821 och Ahmadey + Chattar med ”Bror”**
- **Jämförelse sms, stort format.**

Polisen

Protokoll över husrannsakan

Genomsökning på distans
Snapchat "abhundra24"

Signerat av
Fredrik Gustafsson
Signerat datum
2023-01-30

Enhet
Region Mitt, Grova brott 1 PO Uppsala

Diarienummer
5000-K1074918-22

Aktuell status
Verkställd

Misstänkt person
Bojang, Pa Alieu

Grunduppgifter för tvångsmedlet

Datum och tid för beslut	Beslutsfattare	
2023-01-16 15:00	Blank, Elin	
Plats för verkställan	**Verkställt av**	**Datum och tid för verkställighet**
Polisen Uppsala , Polisen Uppsala, Svartbäcksgatan 49 , Uppsala	Gustafsson, Fredrik	2023-01-16 16:05

Husrannsakan sker hos misstänkt	Personen hos vilken husrannsakan gjordes var närvarande
Nej	Nej

Ändamål med åtgärden	Brott
• Utröna omständigheter som kan ha betydelse för utredning om brott	0325 - Försök till mord 0337 - Försök till mord 4077 - Vapenbrott

Omfattning/direktiv
Genomsökning på distans. Avläsningsbart informationssystem: Misstänkts snapchatkonto "Abhundra24" med lösenord "abhundra_24".Syfte: Det finns synnerlig anledning att anta att meddelanden och/eller positionsuppgifter av betydelse för utredningen kommer att anträffas. Eftersom det finns en beaktansvärd risk att väsentlig information går förlorad föreligger fara i dröjsmål.

Övriga närvarande vid åtgärden

Övriga uppgifter om verkställighet
Husrannsakan i form av genomsökning på distans har skett genom att rapport om uppgifter så kallad myreports har exporterats.

Beslag

Nej

Åtgärder

Beslut

Typ	Datum och tid	Beslutsfattare
Husrannsakan	2023-01-16 15:00	Blank, Elin

Polisen

GENOMSÖKNINGSRAPPORT
2022-5000-BG136241-1
2022-5000-BG136241-2

Dina Nouri

1 Omständigheter telefon

Två telefoner har tagits i beslag från Dina Nouri, en stor del av innehållet i telefonerna överensstämmer med varandra, beträffande chattar och innehåll av konton. Detta beror troligen på att samma icloudkonto finns inloggat på båda enheterna, samt att flera användarkonton såsom Skype, tiktok och mailadresser är inloggade på båda enheterna. Beträffande aktivitetstid tycks BG136241-1, ha använt från någon gång i oktober 2022.

Information 2022-5000-BG136241-1

Device Name	Dina – iPhone
Apple ID	dinanouri02@icloud.com
IMEI	354049345516313
IMEI 2	354049345719776
Senast använda ICCID	89460140220502191609
Telefonnummer	46761881681
Tidigare telefonnummer	0772303584
Tidigare telefonnummer	+971585686226
Device model	iPhone 12 Pro

Information 2022-5000-BG136241-2

Device Name	iPhone 11 Pro
Apple ID	dinanouri02@icloud.com
IMEI	353831103024502
IMEI 2	353831102921500
Senast använda ICCID	8946071815110171437
Telefonnummer	+46761881681
Device model	iPhone 11 Pro

1.1 Brukare

Telefonerna har tagits i beslag från Dina Nouri, användarnamn är associerade med Dina och telefonnumret 1681 är knutet till Dina Nouri via en pågående koppling till Swish.

1.2 Syfte

Sökningar har gjorts kring innehåll runt tiden för brottet 2022-09-10 – 2022-09-23 för att hitta information om Alieu Bojang eller Rayan Abou Seif och utröna om någon kontakt har skett mellan dessa personer. Sökningar har även skett kring positioner för Dina Nouri under tidsperioden

2 Utfall

2.1 SKYPE (från Bg13624-1)

I den speglade telefonen finns chattar från applikationen skype med live ID som slutar på e14b med emoji "😉 "som visningsnamn. Vid genomsökning av BG6140-1[1] har aktuell användare påträffats inloggad på kontot e14b" 😉", kontot har identifierats tillhöra Rayan Abou Seif.

Skype ID	Skype namn	
live:.cid.44b4ecc88b7d4204	Dina	Dina Nouri
live:.cid.e5cc91c095ede14b	😉	Rayan Abou seif

Totalt finns 193 meddelanden under tidsperioden 2022-10-01 till 2022-10-30. I chatten skriver Dina till e13b - 😉, *"jag älskar dig Rayan"* 2022-10-16.

Timestamp-Time	From	To	Body
2022-10-16 01:04:14(UTC+2)	live:.cid.44b4ecc 88b7d4204 Dina	live:.cid.e5cc91c 095ede14b 😉	Jag älskar dig Rayan. Helt ärligt jag börja inse vissa saker. Vill inte djupa mig så mycket. Men jag kan inte snacka med nån annan än dig. Jag tänker på dig hela tiden och vill va med dig. Venne hur du kommer ta det hära MEN jag känner något extra för dig Yani mer än vad jag har gjort innan. Jag vill inte något sånt som den här situationen eller något litet ska komma emellan.
2022-10-16 17:34:47(UTC+2)	live:.cid.e5cc91c 095ede14b 😉	live:.cid.44b4ecc 88b7d4204 Dina	Älskar dig mer Dinosh walla

Fyra dagar senare kallas samma kontakt för "Frank", när Dina i samma konversation 2022–10-20skriver *" Jag älskar dig frank 😘"*

Timestamp-Time	From	To	Body	Deleted
2022-10-18 12:10:06(UTC+2)	live:.cid.44b4ecc88b 7d4204 Dina	live:.cid.e5cc91c095 ede14b 😉	Jag ringde in o dom sa att du inte är där längre. Jag fatta inget så om du logga in här idag då svara mig så jag vet bäbis	Trash
2022-10-20 11:01:27(UTC+2)	live:.cid.44b4ecc88b 7d4204 Dina	live:.cid.e5cc91c095 ede14b 😉	Jag älskar dig frank 😘	Trash

[1] Genomsökningsrapport BG6140-1, Skype

2022-S10-20 18:25:54(UTC+2)	live:.cid.44b4ecc88b7d4204 Dina	live:.cid.e5cc91c095ede14b 😒	Är du arg på mig eller vad	
2022-10-20 18:30:41(UTC+2)	live:.cid.e5cc91c095ede14b 😒	live:.cid.44b4ecc88b7d4204 Dina	Nej dinosh va menar du	

2.2 Kontakten Frank (från Bg13624-1)

I telefonen finns kontakten Frank inlagd, till telefonnummer 8821

App	Telefonnummer	Inlagt namn
Kontaktbok	0737438821	Frank
Whatsapp	46737438821@s.whatsapp.net	Frank

Innan 2022-10-10 nämns aldrig namnet ”Rayan” i några meddelanden. 2022-10-12 sker en internetsökning efter Rayan Abou Seif.

2.3 Kontakter runt brottstider

Sökningar har gjorts kring brottstiderna 2022-09-14 och 2022-09-22-2022-09-23 samt datumet 2022-09-10. Inga uppgifter som ger någon information om var Rayan Abou Seif eller Alieu Bojang befinner sig har hittats. Däremot återfinns chatt från runt brottstiden 2022-09-10 mellan 8821 – Frank (Rayan Abou Seif) och Dina Nouri som talar för att de träffas och är på samma plats under dagen och kvällen 2022-09-10. Ingen övrig information som säger något om var Dina befinner sig vid detta tillfälle. Det finns även meddelanden från 2022-09-14 där Dina Nouri frågar om något har hänt, och ber honom, ”Frank-8821”, att höra av sig. Det finns ingen information som säger något om var Dina Nouri befinner sig under natten 2022-09-13-2022-09-14

2.3.1 Samtalshistorik

I historiken av ringda samtal i den speglade telefonen Bg13624-2, finns dessa tillbaka till 2022-11-03. Totalt finns 300 samtal i samtalshistoriken. Det är troligt att resterande samtal har raderats av telefonen, vilket telefoner generellt sätt brukar göra efter ett visst antal samtal. Däremot återfinns Facetimesamtal.

Time	Parties	Duration	Direction	Status	Video call	Source	Deleted
2022-09-26 09:24:15(UTC+2)	**From:** +46737438821 Frank	00:00:29	Incoming	Answered	Yes	FaceTime	
2022-09-26 00:02:16(UTC+2)	**From:** +46737438821 Frank	00:21:24	Incoming	Answered	Yes	FaceTime	
2022-09-25 23:58:09(UTC+2)	**To:** +46737438821 Frank	00:00:00	Outgoing	Not answered	Yes	FaceTime	
2022-09-25 15:36:00(UTC+2)	**To:** +46737438821 Frank	00:00:00	Outgoing	Not answered	Yes	FaceTime	
2022-09-25 15:32:32(UTC+2)	**From:** +46737438821 Frank	00:00:00	Incoming	Not answered	Yes	FaceTime	

2022-09-24 17:44:58(UTC+2)	**To:** +46737438821 Frank	00:05:34	Outgoing	Answered	Yes	FaceTime	
2022-09-24 03:29:28(UTC+2)	**To:** +46737438821 Frank	00:05:59	Outgoing	Answered	Yes	FaceTime	
2022-09-24 03:23:31(UTC+2)	**From:** +46737438821 Frank	00:05:44	Incoming	Answered	Yes	FaceTime	Yes
2022-09-24 03:19:58(UTC+2)	**From:** +46737438821 Frank	00:03:21	Incoming	Answered	Yes	FaceTime	Yes
2022-09-23 20:48:52(UTC+2)	**From:** +46737438821 Frank	00:06:31	Incoming	Answered	Yes	FaceTime	Yes
2022-09-23 20:46:00(UTC+2)	**To:** +46737438821 Frank	00:00:49	Outgoing	Answered	Yes	FaceTime	Yes
2022-09-23 18:23:15(UTC+2)	**To:** +46737438821 Frank	00:00:00	Outgoing	Not answered	Yes	FaceTime	Yes
2022-09-22 23:41:54(UTC+2)	**To:** +46737438821 Frank	00:00:31	Outgoing	Answered	Yes	FaceTime	Yes
2022-09-22 01:17:29(UTC+2)	**To:** +46737438821 Frank	00:00:42	Outgoing	Answered	Yes	FaceTime	Yes
2022-09-22 00:54:04(UTC+2)	**From:** +46737438821 Frank	00:00:05	Incoming	Answered	Yes	FaceTime	Yes
2022-09-21 21:49:15(UTC+2)	**From:** +46737438821 Frank	00:15:03	Incoming	Answered	Yes	FaceTime	Yes

2.3.2 iMessege mellan Dina och Frank 2022-09-10 (från Bg13624-2)

Timestamp-Time	From	To	Body
2022-09-10 07:32:17(UTC+2)	+46761881681 Aland	+46737438821 Frank	Sitt inte o Fkn väck mig såhär om du Fkn öndp ska klicka mig
2022-09-10 07:34:22(UTC+2)	+46761881681 Aland	+46737438821 Frank	Asså din Fkn idiot du svarar nu fattar du
2022-09-10 07:34:37(UTC+2)	+46761881681 Aland	+46737438821 Frank	Jag Fkn svara dig även om jag sover o du ska sitta o klicka mig såhär
2022-09-10 07:35:05(UTC+2)	+46737438821 Frank	+46761881681 Aland	🤦
2022-09-10 07:45:01(UTC+2)	+46761881681 Aland	+46737438821 Frank	Du ska Fkn svara nu
2022-09-10 07:48:10(UTC+2)	+46761881681 Aland	+46737438821 Frank	Varför håller du på så Frank. Jag vill ha dig hur kan du inte fatta
2022-09-10 08:10:38(UTC+2)	+46761881681 Aland	+46737438821 Frank	Din Fkn fitta asså kommer slå sönder dig du gör mig så Fkn arg
2022-09-10 08:10:45(UTC+2)	+46761881681 Aland	+46737438821 Frank	VA DET JAG SOM TOG UPP FITTA ELLER
2022-09-10 08:10:55(UTC+2)	+46761881681 Aland	+46737438821 Frank	JAG HAR AAAALDRIG SAGT ATT DU E HÄR FÖR fitta
2022-09-10 08:11:04(UTC+2)	+46761881681 Aland	+46737438821 Frank	HAR JAG NÅNSIN SAGT DET ELLER
2022-09-10 08:24:51(UTC+2)	+46761881681 Aland	+46737438821 Frank	Du ska ringa upp efter för jag kommer inte släppa det här tills vi har löst det
2022-09-10 08:31:52(UTC+2)	+46761881681 Aland	+46737438821 Frank	Yani du klicka hela våran konversation för vad????
2022-09-10 08:43:56(UTC+2)	+46761881681 Aland	+46737438821 Frank	Hade du snackat med nån av dina grabbar det hade iaf inte tagit så här lång tid.
2022-09-10 08:44:03(UTC+2)	+46761881681 Aland	+46737438821 Frank	Du e värst Walla
2022-09-10 09:13:05(UTC+2)	+46761881681 Aland	+46737438821 Frank	Varför klicka du för
2022-09-10 09:15:38(UTC+2)	+46761881681 Aland	+46737438821 Frank	Hörru
2022-09-10 10:05:06(UTC+2)	+46761881681 Aland	+46737438821 Frank	Håll inte på han berättar om den här Destiny
2022-09-10 10:08:21(UTC+2)	+46761881681 Aland	+46737438821 Frank	Jag säger t dig hålköften
2022-09-10 10:08:32(UTC+2)	+46761881681 Aland	+46737438821 Frank	Din Fkn idiot
2022-09-10 10:14:25(UTC+2)	+46761881681 Aland	+46737438821 Frank	Varför håller du på sluta
2022-09-10 10:15:59(UTC+2)	+46737438821 Frank	+46761881681 Aland	Förlåt jag missförstod bar viss sker man sa t mig man skulle bagga denna bandit fasoner
2022-09-10 10:16:49(UTC+2)	+46761881681 Aland	+46737438821 Frank	Han e snäll asså han e en unge o du sitter o lallar med han såhär
2022-09-10 10:17:09(UTC+2)	+46737438821 Frank	+46761881681 Aland	Lallo sorry

2022-09-10 10:41:59(UTC+2)	+46761881681 Aland	+46737438821 Frank	Bäbis jag e framme snart
2022-09-10 10:42:08(UTC+2)	+46737438821 Frank	+46761881681 Aland	Ok
2022-09-10 10:42:11(UTC+2)	+46737438821 Frank	+46761881681 Aland	Hur många min
2022-09-10 10:42:25(UTC+2)	+46761881681 Aland	+46737438821 Frank	3 min
2022-09-10 10:42:30(UTC+2)	+46737438821 Frank	+46761881681 Aland	Ok
2022-09-10 19:22:10(UTC+2)	+46761881681 Aland	+46737438821 Frank	Pratar med min mamma så när du kommer ner va tyst

2.3.3 iMessege från 2022-09-14 (från Bg13624-2)

Timestamp-Time	From	To	Body	Status	Message Type
2022-09-14 05:18:37(UTC+2)	+46761881681 Aland	+46737438821 Frank	Vad gör du bäbis	Sent	iMessage
2022-09-14 05:27:25(UTC+2)	+46761881681 Aland	+46737438821 Frank	Yani om du ser det här skriv nåt så jag vet iallafall att inget har hänt	Sent	iMessage

2.3.4 Samtliga iMessege från september 2022 (från Bg13624-2)

Timestamp-Time	From	To	Body	Status	Message Type
2022-09-02 03:36:55(UTC+2)	+46761881681 Aland	+46737438821 Frank	Va äre du gör?	Sent	iMessage
2022-09-02 03:38:39(UTC+2)	+46737438821 Frank	+46761881681 Aland	Va menar du??	Read	iMessage
2022-09-02 03:45:33(UTC+2)	+46761881681 Aland	+46737438821 Frank	Ofta nåt otalt?	Sent	iMessage
2022-09-02 03:47:42(UTC+2)	+46737438821 Frank	+46761881681 Aland	Nope	Read	iMessage
2022-09-02 03:49:27(UTC+2)	+46761881681 Aland	+46737438821 Frank	Du sa ju det	Sent	iMessage
2022-09-02 03:52:37(UTC+2)	+46761881681 Aland	+46737438821 Frank	När ska du hem?	Sent	iMessage
2022-09-02 03:58:53(UTC+2)	+46761881681 Aland	+46737438821 Frank	Ska du köra dom här lekarna Yani ÅTMISTONE du kan svara	Sent	iMessage
2022-09-02 03:59:19(UTC+2)	+46737438821 Frank	+46761881681 Aland	Fick samtal	Read	iMessage
2022-09-02 03:59:31(UTC+2)	+46737438821 Frank	+46761881681 Aland	Ringer dig vi har nåt o prata om	Read	iMessage
2022-09-02 04:00:51(UTC+2)	+46761881681 Aland	+46737438821 Frank	Aaa när	Sent	iMessage

2022-09-02 04:06:25(UTC+2)	+46761881681 Aland	+46737438821 Frank	Yani lägg bort dina leker i typ 10 min o ring för här om dagen du skulle Yani ringa o du gjorde inte	Sent	iMessage
2022-09-02 04:18:20(UTC+2)	+46761881681 Aland	+46737438821 Frank	Jag räkna påriktigt med att du ska ringa	Sent	iMessage
2022-09-03 03:17:43(UTC+2)	+46761881681 Aland	+46737438821 Frank	Varför klicka du? Råka du ringa ?	Sent	iMessage
2022-09-03 03:17:57(UTC+2)	+46737438821 Frank	+46761881681 Aland	Nej fick samtal en sek ringer	Read	iMessage
2022-09-03 03:25:16(UTC+2)	+46761881681 Aland	+46737438821 Frank	Okii	Sent	iMessage
2022-09-03 05:00:10(UTC+2)	+46761881681 Aland	+46737438821 Frank	Vrf klicka du	Sent	iMessage
2022-09-03 18:09:54(UTC+2)	+46761881681 Aland	+46737438821 Frank	Ska du träffa mig idag eller inte	Sent	iMessage
2022-09-05 00:42:43(UTC+2)	+46761881681 Aland	+46737438821 Frank	Kom in snabbt	Sent	iMessage
2022-09-05 00:55:30(UTC+2)	+46761881681 Aland	+46737438821 Frank	Kom in nu	Sent	iMessage
2022-09-06 02:06:40(UTC+2)	+46761881681 Aland	+46737438821 Frank	Varför skriver du på snap sen inte svarar? Ska du säga eller inte	Sent	iMessage
2022-09-06 04:45:01(UTC+2)	+46761881681 Aland	+46737438821 Frank	Va äre för psykos du har fått ?	Sent	iMessage
2022-09-06 04:45:45(UTC+2)	+46761881681 Aland	+46737438821 Frank	Varför tog du bort mig ?	Sent	iMessage
2022-09-06 04:45:58(UTC+2)	+46737438821 Frank	+46761881681 Aland	Skriv nt oroa inte dig	Read	iMessage
2022-09-06 04:46:38(UTC+2)	+46761881681 Aland	+46737438821 Frank	Vadå oroa inte dig	Sent	iMessage
2022-09-06 04:48:22(UTC+2)	+46761881681 Aland	+46737438821 Frank	Ey du har psykosat dig hela natten	Sent	iMessage
2022-09-06 04:48:26(UTC+2)	+46761881681 Aland	+46737438821 Frank	Va äre med dig va hänt	Sent	iMessage
2022-09-06 04:52:51(UTC+2)	+46761881681 Aland	+46737438821 Frank	Yani det e du som har ljugit om din ålder o du psykosa dig såhär Walla.😂😂	Sent	iMessage
2022-09-06 04:53:14(UTC+2)	+46761881681 Aland	+46737438821 Frank	Såhär slut	Sent	iMessage
2022-09-06 04:53:35(UTC+2)	+46737438821 Frank	+46761881681 Aland	🤣 Walla du har gjort bort dig tro på folk 🤦	Read	iMessage
2022-09-06 04:54:09(UTC+2)	+46761881681 Aland	+46737438821 Frank	Jag tror inte på ett skit hörru men du tar bort mig såfort jag sa ” vem e 05a”	Sent	iMessage
2022-09-06 04:54:21(UTC+2)	+46737438821 Frank	+46761881681 Aland	Vem sa?	Read	iMessage
2022-09-06 04:54:28(UTC+2)	+46761881681 Aland	+46737438821 Frank	Jag har försökt snacka med dig hela natten o sagt va hänt lalala sen du tar bort mig Yani va	Sent	iMessage
2022-09-06 04:54:48(UTC+2)	+46761881681 Aland	+46737438821 Frank	Vadå vem sa	Sent	iMessage

2022-09-06 04:54:55(UTC+2)	+46761881681 Aland	+46737438821 Frank	Sickan svor på allt att du e 05a	Sent	iMessage
2022-09-06 04:55:09(UTC+2)	+46737438821 Frank	+46761881681 Aland	Wtf	Read	iMessage
2022-09-06 05:01:41(UTC+2)	+46761881681 Aland	+46737438821 Frank	Ring mig snabbt	Sent	iMessage
2022-09-06 05:06:36(UTC+2)	+46761881681 Aland	+46737438821 Frank	Frank tror du jag ska tro på sickan eller men nu man sa andra saker	Sent	iMessage
2022-09-06 05:06:39(UTC+2)	+46761881681 Aland	+46737438821 Frank	Ring snabbt	Sent	iMessage
2022-09-06 05:12:08(UTC+2)	+46761881681 Aland	+46737438821 Frank	Varför brinner du för? Du är ju inte 05a eller va? Jag Fkn sa ring för att säga va shunon sa din lilla maskhara. Vem kallar du hora asså har du tappat bort dig sj eller	Sent	iMessage
2022-09-06 05:48:48(UTC+2)	+46737438821 Frank	+46761881681 Aland	👏	Read	iMessage
2022-09-06 05:56:35(UTC+2)	+46761881681 Aland	+46737438821 Frank	Klappa åt dig själv. Nästa gång passa dina ord! Sluta fucka ur i onödan! Man tror jag sa nåt	Sent	iMessage
2022-09-06 05:59:08(UTC+2)	+46737438821 Frank	+46761881681 Aland	👏	Read	iMessage
2022-09-06 05:59:24(UTC+2)	+46737438821 Frank	+46761881681 Aland	Vi har inget o sägs varan mer walla	Read	iMessage
2022-09-06 06:00:05(UTC+2)	+46761881681 Aland	+46737438821 Frank	Oki Yani vad ska jag säga? Du fucka ur från ingenstans! Jag skicka ut shunon för han gick in i din mamma o fuckar ur på mig	Sent	iMessage
2022-09-06 06:00:11(UTC+2)	+46761881681 Aland	+46737438821 Frank	Men märker du e omogen	Sent	iMessage
2022-09-06 06:01:50(UTC+2)	+46761881681 Aland	+46737438821 Frank	Varför tog du bort Yani Vafan har jag med saken o göra	Sent	iMessage
2022-09-06 11:51:44(UTC+2)	+46761881681 Aland	+46737438821 Frank	Nästa gång när jag frågar dig om du har tjej då säg inte nej för det första. För det andra när jag frågar dig om tiktok tjejen då säg inte att det e din kusin när det e din guzz. Jag har fått höra mycket. Tycker så synd om henne! Gå ta hand om din tjej och jag kommer lägga det här bakom mig så det inte blir större grej utav det.	Sent	iMessage
2022-09-06 12:08:45(UTC+2)	+46761881681 Aland	+46737438821 Frank	Jag är så Fkn arg på dig! Du ljuger om din ålder. Din guzz vet redan om mig o du säger att vi har känt varandra sens innan. Skäms du inte?	Sent	iMessage
2022-09-06 12:14:30(UTC+2)	+46761881681 Aland	+46737438821 Frank	Du äcklar mig så jävla mycket! Försök inte ens leka ball mot mig eller nåt! Usch ! Du e helt slut	Sent	iMessage
2022-09-06 12:23:16(UTC+2)	+46761881681 Aland	+46737438821 Frank	Hur kunde du göra så? Asså påriktigt va det så jävla nödvändigt	Sent	iMessage

			och hålla på med mig när du har en hel guzz???		
2022-09-06 12:23:21(UTC+2)	+46761881681 Aland	+46737438821 Frank	Du e så Fkn äcklig	Sent	iMessage
2022-09-07 00:43:38(UTC+2)	+46761881681 Aland	+46737438821 Frank	Bra spelat du e duktig walla👏	Sent	iMessage
2022-09-07 00:45:06(UTC+2)	+46737438821 Frank	+46761881681 Aland	Sa mitt 👏	Read	iMessage
2022-09-07 00:50:55(UTC+2)	+46761881681 Aland	+46737438821 Frank	1-0 Rayan	Sent	iMessage
2022-09-08 20:51:28(UTC+2)	+46737438821 Frank	+46761881681 Aland	Ska ja sluta kontakta dig Dinosh	Read	iMessage
2022-09-08 21:34:20(UTC+2)	+46761881681 Aland	+46737438821 Frank	Jag vakna nyss	Sent	iMessage
2022-09-08 21:34:21(UTC+2)	+46761881681 Aland	+46737438821 Frank	Ring	Sent	iMessage
2022-09-08 22:00:17(UTC+2)	+46761881681 Aland	+46737438821 Frank	Yani varför ringer du om du ändå inte ska svara	Sent	iMessage
2022-09-08 22:09:00(UTC+2)	+46737438821 Frank	+46761881681 Aland	Handlar nt ens om det fatta de försent om de nåt jag kan nt ringa	Read	iMessage
2022-09-08 22:09:38(UTC+2)	+46761881681 Aland	+46737438821 Frank	Va? Jag koppla inte sättet du skriver asså	Sent	iMessage
2022-09-08 22:09:49(UTC+2)	+46737438821 Frank	+46761881681 Aland	Skitsamma dina	Read	iMessage
2022-09-08 22:09:55(UTC+2)	+46761881681 Aland	+46737438821 Frank	Idiot jag ringde dig 4 min efter du hade ringt vilken shuno	Sent	iMessage
2022-09-08 22:09:57(UTC+2)	+46761881681 Aland	+46737438821 Frank	Shuno	Sent	iMessage
2022-09-08 22:10:02(UTC+2)	+46737438821 Frank	+46761881681 Aland	Ok	Read	iMessage
2022-09-08 22:10:20(UTC+2)	+46761881681 Aland	+46737438821 Frank	Haha ok	Sent	iMessage
2022-09-08 22:10:53(UTC+2)	+46737438821 Frank	+46761881681 Aland	Ring mig när du vill börja om	Read	iMessage
2022-09-08 22:11:08(UTC+2)	+46761881681 Aland	+46737438821 Frank	Ey du har fått psykoser igen eller	Sent	iMessage
2022-09-08 22:11:17(UTC+2)	+46737438821 Frank	+46761881681 Aland	Hahaha	Read	iMessage
2022-09-08 22:11:19(UTC+2)	+46761881681 Aland	+46737438821 Frank	Eller vill du ha bekräftelse eller vad	Sent	iMessage
2022-09-08 22:24:58(UTC+2)	+46761881681 Aland	+46737438821 Frank	Pågud ibland jag förstår mig inte på dig asså	Sent	iMessage
2022-09-08 22:27:43(UTC+2)	+46737438821 Frank	+46761881681 Aland	Walla klev in bilen om du vill vi kan prata tänkte de passar bäst ensama	Read	iMessage
2022-09-08 22:37:01(UTC+2)	+46761881681 Aland	+46737438821 Frank	När ska du hem? Kom t mig innan	Sent	iMessage

2022-09-08 22:37:54(UTC+2)	+46737438821 Frank	+46761881681 Aland	De här kom t mig kmr sluta upp dåligt de kmr ba bli en fuckt aura ja pallar nt kmr nt kunna sova efter dåligt samvete	Read	iMessage
2022-09-08 22:38:31(UTC+2)	+46761881681 Aland	+46737438821 Frank	Ok jag tänkte vi ska prata face 2 face	Sent	iMessage
2022-09-08 22:38:46(UTC+2)	+46761881681 Aland	+46737438821 Frank	Du ska ha dålig samvete jag fattar inte hur du tänker	Sent	iMessage
2022-09-08 22:39:02(UTC+2)	+46737438821 Frank	+46761881681 Aland	Men o göra de me mening de en annan sak	Read	iMessage
2022-09-08 22:39:20(UTC+2)	+46761881681 Aland	+46737438821 Frank	Jag gör absolut inte det med mening??	Sent	iMessage
2022-09-08 22:39:32(UTC+2)	+46761881681 Aland	+46737438821 Frank	Vill du hellre prata bakom lur när vi kan prata framför varandra	Sent	iMessage
2022-09-08 22:39:50(UTC+2)	+46761881681 Aland	+46737438821 Frank	Sen att du får dåligt samvete du ska få det Yani du har gjort fel	Sent	iMessage
2022-09-08 22:58:27(UTC+2)	+46761881681 Aland	+46737438821 Frank	Ska va ärlig jag vill inte ens prata så mkt om det. Jag har redan fått mina svar och jag har gett dig en sista chans men du måste också fatta att vi inte kan hoppa över det ba så	Sent	iMessage
2022-09-08 22:59:55(UTC+2)	+46737438821 Frank	+46761881681 Aland	Att prata mke om det kmr förvärra det jag vill inte prata om det sa mitt i luren odu valde o ta de bakom luren	Read	iMessage
2022-09-08 23:01:09(UTC+2)	+46761881681 Aland	+46737438821 Frank	Aaa exakt. Jag vill inte ens prata om det för du har redan svarat på det jag ville höra och vet att jag bara kommer må dåligt om vi prata om det hela tiden för du kommer ändå inte svara på nåt	Sent	iMessage
2022-09-08 23:02:13(UTC+2)	+46761881681 Aland	+46737438821 Frank	Jag säger redan nu vi pratar inte om det. Jag har varit ledsen dom här dagarna och jag vill ge dig en andra chans nu men då litar jag på allt du sa i luren.	Sent	iMessage
2022-09-08 23:02:43(UTC+2)	+46737438821 Frank	+46761881681 Aland	Du tror du kan leka me mig ser igenom dina texter	Read	iMessage
2022-09-08 23:03:02(UTC+2)	+46761881681 Aland	+46737438821 Frank	Asså Pågud du går på nåt handen på koran	Sent	iMessage
2022-09-08 23:03:06(UTC+2)	+46761881681 Aland	+46737438821 Frank	Jalla jalla .	Sent	iMessage
2022-09-08 23:03:15(UTC+2)	+46761881681 Aland	+46737438821 Frank	Du e sån som person därför du tror andra e sånna oxå	Sent	iMessage
2022-09-08 23:03:17(UTC+2)	+46737438821 Frank	+46761881681 Aland	Nej walla det e ba jag märker av skingrade	Read	iMessage
2022-09-08 23:03:27(UTC+2)	+46761881681 Aland	+46737438821 Frank	Hahaha Walla du e skit rolig	Sent	iMessage
2022-09-08 23:03:36(UTC+2)	+46737438821 Frank	+46761881681 Aland	Skumheter	Read	iMessage

2022-09-08 23:03:39(UTC+2)	+46737438821 Frank	+46761881681 Aland	*	Read	iMessage
2022-09-08 23:03:49(UTC+2)	+46761881681 Aland	+46737438821 Frank	Jalla jalla sluta skriv Pågud du irritera mig ba. Vilken hora hade gett dig en andra chans	Sent	iMessage
2022-09-08 23:04:02(UTC+2)	+46737438821 Frank	+46761881681 Aland	Wtf	Read	iMessage
2022-09-08 23:04:12(UTC+2)	+46737438821 Frank	+46761881681 Aland	Ok som du vill	Read	iMessage
2022-09-08 23:04:34(UTC+2)	+46761881681 Aland	+46737438821 Frank	Jalla mannen. Du skriver som om det e jag som har kört Fkn spel asså omg det e det jag Fkn menar	Sent	iMessage
2022-09-08 23:04:59(UTC+2)	+46761881681 Aland	+46737438821 Frank	Att jag ens gav dig en andra chans asså hör du hur det låter?? O ist för att du ska lyssna du skriver skumma grejer	Sent	iMessage
2022-09-08 23:05:00(UTC+2)	+46737438821 Frank	+46761881681 Aland	Nej walla men de känns som du har nåt i åtanke vrf ja vet nt	Read	iMessage
2022-09-08 23:05:12(UTC+2)	+46761881681 Aland	+46737438821 Frank	VAFAN SKA JAG HA ASSÅ E DU FKN EFTERBLIVEN ELLER	Sent	iMessage
2022-09-08 23:05:46(UTC+2)	+46761881681 Aland	+46737438821 Frank	Frank du som person är den som spelar spel med folk det e iaf vad jag märkt o drf du tror att jag gör samma sak!!!	Sent	iMessage
2022-09-08 23:05:54(UTC+2)	+46761881681 Aland	+46737438821 Frank	Jag har varit ledsen dom här dagarna	Sent	iMessage
2022-09-08 23:06:04(UTC+2)	+46737438821 Frank	+46761881681 Aland	Men så varför ska du prata me mig varför vill du ge mig en andra chans!?	Read	iMessage
2022-09-08 23:06:12(UTC+2)	+46737438821 Frank	+46761881681 Aland	Va äre du sitter o säger	Read	iMessage
2022-09-08 23:06:21(UTC+2)	+46761881681 Aland	+46737438821 Frank	Jag har suttit o gråtit till fratello asså du fick mig o bli skit ledsen.	Sent	iMessage
2022-09-08 23:06:33(UTC+2)	+46737438821 Frank	+46761881681 Aland	Allt de här du säger om mig sen du vill ja ska tro du ska ge mig en ny chans	Read	iMessage
2022-09-08 23:06:51(UTC+2)	+46761881681 Aland	+46737438821 Frank	För att du säger att du ångrar dig och fratello sa att du hade sagt att du ångra dig oxå.	Sent	iMessage
2022-09-08 23:07:02(UTC+2)	+46761881681 Aland	+46737438821 Frank	Vrf tror du jag har frågat om du kommer höra av dig t henne	Sent	iMessage
2022-09-08 23:07:11(UTC+2)	+46761881681 Aland	+46737438821 Frank	Nu du vill bara ha bekräftelse Walla	Sent	iMessage
2022-09-08 23:08:26(UTC+2)	+46761881681 Aland	+46737438821 Frank	Du fick mig o ångra allt det här nu asså usch usch usch.	Sent	iMessage
2022-09-08 23:08:32(UTC+2)	+46761881681 Aland	+46737438821 Frank	Walla	Sent	iMessage
2022-09-08 23:08:44(UTC+2)	+46737438821 Frank	+46761881681 Aland	Fick inte ens skriva min mening	Read	iMessage
2022-09-08 23:08:47(UTC+2)	+46737438821 Frank	+46761881681 Aland	Walla ja	Read	iMessage

2022-09-08 23:08:51(UTC+2)	+46737438821 Frank	+46761881681 Aland	Ha*	Read	iMessage
2022-09-08 23:09:11(UTC+2)	+46761881681 Aland	+46737438821 Frank	Nej för du Fkn tror att folk kör spel hela tiden!	Sent	iMessage
2022-09-08 23:09:37(UTC+2)	+46737438821 Frank	+46761881681 Aland	Perfekt Dina ska nt spela offer kofta elle nåt du har sagt ditt om mig o för de mesta allt e dåligt förlåt för jag stepp in i ditt liv	Read	iMessage
2022-09-08 23:10:00(UTC+2)	+46761881681 Aland	+46737438821 Frank	Du har sagt indirekt i dina texter att du vill prata med mig o att jag nån gång ska ge dig en andra chans. Och därför jag har frågat dig så många frågor	Sent	iMessage
2022-09-08 23:10:33(UTC+2)	+46761881681 Aland	+46737438821 Frank	Ok Frank lyssna noga nu. Du fick mig o ångra allt det här. Att jag ens ville ge dig en andra chans. Din Fkn idiot Vrf skrev du om vi ska kontakt eller inte då förut???	Sent	iMessage
2022-09-08 23:10:59(UTC+2)	+46737438821 Frank	+46761881681 Aland	För jag fkn vill din deli va äre me dig	Read	iMessage
2022-09-08 23:11:03(UTC+2)	+46737438821 Frank	+46761881681 Aland	Va äre du inte förstår	Read	iMessage
2022-09-08 23:11:11(UTC+2)	+46737438821 Frank	+46761881681 Aland	Om du vill ge mig en chans jag e hår	Read	iMessage
2022-09-08 23:11:13(UTC+2)	+46737438821 Frank	+46761881681 Aland	Här	Read	iMessage
2022-09-08 23:11:29(UTC+2)	+46761881681 Aland	+46737438821 Frank	Aaaa o Vafan har jag sagt då ha????	Sent	iMessage
2022-09-08 23:12:43(UTC+2)	+46761881681 Aland	+46737438821 Frank	Jag sa jag vill. Jag vill inte prata om hela den här grejen mer. Du kommer aldrig ge mig dom svaren som jag vill ha. Du har gett mig vissa svar och det där räcker. Men du vet sj att jag e riktig övertänkare så sitt inte o säg att jag kör Fkn spel	Sent	iMessage
2022-09-08 23:13:20(UTC+2)	+46737438821 Frank	+46761881681 Aland	Nej för de ju jag som spelar med dig	Read	iMessage
2022-09-08 23:13:33(UTC+2)	+46737438821 Frank	+46761881681 Aland	Spelat o spela e två olika saker habibi	Read	iMessage
2022-09-08 23:13:44(UTC+2)	+46761881681 Aland	+46737438821 Frank	Du sa så i början också när vi börja snacka glöm inte	Sent	iMessage
2022-09-08 23:13:53(UTC+2)	+46761881681 Aland	+46737438821 Frank	Spelade jag nån Fkn spel eller	Sent	iMessage
2022-09-08 23:13:59(UTC+2)	+46761881681 Aland	+46737438821 Frank	Jag har varit 100 % med dig	Sent	iMessage
2022-09-08 23:14:22(UTC+2)	+46737438821 Frank	+46761881681 Aland	Men de känns nt som du kmr ta de här seriöst för tillfället	Read	iMessage
2022-09-08 23:14:37(UTC+2)	+46761881681 Aland	+46737438821 Frank	Ser det ut som att jag Fkn har tid för lalleri eller?!!!!!	Sent	iMessage
2022-09-08 23:14:42(UTC+2)	+46761881681 Aland	+46737438821 Frank	Asså vilken Fkn kille	Sent	iMessage

2022-09-08 23:14:56(UTC+2)	+46737438821 Frank	+46761881681 Aland	Tänker du o hon slog ihop er	Read	iMessage
2022-09-08 23:15:04(UTC+2)	+46761881681 Aland	+46737438821 Frank	HAHQHHQ lyssna Walla hejdå	Sent	iMessage
2022-09-08 23:15:19(UTC+2)	+46737438821 Frank	+46761881681 Aland	Nej men walla varför ens	Read	iMessage
2022-09-08 23:15:26(UTC+2)	+46737438821 Frank	+46761881681 Aland	Varför skall du skriva samma som henne	Read	iMessage
2022-09-08 23:15:31(UTC+2)	+46737438821 Frank	+46761881681 Aland	Du kände dig het ha	Read	iMessage
2022-09-08 23:15:37(UTC+2)	+46761881681 Aland	+46737438821 Frank	Vaaa???	Sent	iMessage
2022-09-08 23:15:41(UTC+2)	+46761881681 Aland	+46737438821 Frank	Vönta vad menar du??	Sent	iMessage
2022-09-08 23:15:52(UTC+2)	+46761881681 Aland	+46737438821 Frank	Har hon skrivit ? O du har såklart svarat samma tillbaka eller	Sent	iMessage
2022-09-09 01:59:12(UTC+2)	+46761881681 Aland	+46737438821 Frank	Vad gör du?	Sent	iMessage
2022-09-09 02:37:19(UTC+2)	+46737438821 Frank	+46761881681 Aland	Jäk du	Read	iMessage
2022-09-09 02:37:34(UTC+2)	+46761881681 Aland	+46737438821 Frank	Inget clube ba	Sent	iMessage
2022-09-09 02:37:45(UTC+2)	+46761881681 Aland	+46737438821 Frank	Ska du träffa mig sen?	Sent	iMessage
2022-09-09 02:38:16(UTC+2)	+46737438821 Frank	+46761881681 Aland	Träffa eller 😔 🤔	Read	iMessage
2022-09-09 02:38:34(UTC+2)	+46761881681 Aland	+46737438821 Frank	Vad menar du?	Sent	iMessage
2022-09-09 02:38:42(UTC+2)	+46737438821 Frank	+46761881681 Aland	🙁	Read	iMessage
2022-09-09 02:38:48(UTC+2)	+46761881681 Aland	+46737438821 Frank	Ahaa jag koppla nu	Sent	iMessage
2022-09-09 02:38:55(UTC+2)	+46761881681 Aland	+46737438821 Frank	Du väljer själv	Sent	iMessage
2022-09-09 02:39:12(UTC+2)	+46761881681 Aland	+46737438821 Frank	Jag har velat träffa dig sens lördag förra veckan sååå	Sent	iMessage
2022-09-09 02:39:29(UTC+2)	+46737438821 Frank	+46761881681 Aland	Vem e hemma?	Read	iMessage
2022-09-09 02:39:33(UTC+2)	+46761881681 Aland	+46737438821 Frank	Ingen?	Sent	iMessage
2022-09-09 03:08:38(UTC+2)	+46737438821 Frank	+46761881681 Aland	Ok måste hem först	Read	iMessage
2022-09-09 03:09:16(UTC+2)	+46761881681 Aland	+46737438821 Frank	Varför?	Sent	iMessage
2022-09-09 03:09:33(UTC+2)	+46737438821 Frank	+46761881681 Aland	Lämna saker	Read	iMessage
2022-09-09 03:09:45(UTC+2)	+46761881681 Aland	+46737438821 Frank	Oki	Sent	iMessage

2022-09-09 03:44:40(UTC+2)	+46737438821 Frank	+46761881681 Aland	Du e skum	Read	iMessage
2022-09-09 03:44:48(UTC+2)	+46761881681 Aland	+46737438821 Frank	Hur??	Sent	iMessage
2022-09-09 03:44:51(UTC+2)	+46761881681 Aland	+46737438821 Frank	Asså va	Sent	iMessage
2022-09-09 03:45:01(UTC+2)	+46761881681 Aland	+46737438821 Frank	Walla börja inte asså va händer med dig	Sent	iMessage
2022-09-09 05:02:25(UTC+2)	+46761881681 Aland	+46737438821 Frank	Yani tänkte du va här 6 på morgonen eller	Sent	iMessage
2022-09-10 07:32:17(UTC+2)	+46761881681 Aland	+46737438821 Frank	Sitt inte o Fkn väck mig såhär om du Fkn öndp ska klicka mig	Sent	iMessage
2022-09-10 07:34:22(UTC+2)	+46761881681 Aland	+46737438821 Frank	Asså din Fkn idiot du svarar nu fattar du	Sent	iMessage
2022-09-10 07:34:37(UTC+2)	+46761881681 Aland	+46737438821 Frank	Jag Fkn svara dig även om jag sover o du ska sitta o klicka mig såhär	Sent	iMessage
2022-09-10 07:35:05(UTC+2)	+46737438821 Frank	+46761881681 Aland	🙇	Read	iMessage
2022-09-10 07:45:01(UTC+2)	+46761881681 Aland	+46737438821 Frank	Du ska Fkn svara nu	Sent	iMessage
2022-09-10 07:48:10(UTC+2)	+46761881681 Aland	+46737438821 Frank	Varför håller du på så Frank. Jag vill ha dig hur kan du inte fatta	Sent	iMessage
2022-09-10 08:10:38(UTC+2)	+46761881681 Aland	+46737438821 Frank	Din Fkn fitta asså kommer slå sönder dig du gör mig så Fkn arg	Sent	iMessage
2022-09-10 08:10:45(UTC+2)	+46761881681 Aland	+46737438821 Frank	VA DET JAG SOM TOG UPP FITTA ELLER	Sent	iMessage
2022-09-10 08:10:55(UTC+2)	+46761881681 Aland	+46737438821 Frank	JAG HAR AAAALDRIG SAGT ATT DU E HÄR FÖR fitta	Sent	iMessage
2022-09-10 08:11:04(UTC+2)	+46761881681 Aland	+46737438821 Frank	HAR JAG NÅNSIN SAGT DET ELLER	Sent	iMessage
2022-09-10 08:24:51(UTC+2)	+46761881681 Aland	+46737438821 Frank	Du ska ringa upp efter för jag kommer inte släppa det här tills vi har löst det	Sent	iMessage
2022-09-10 08:31:52(UTC+2)	+46761881681 Aland	+46737438821 Frank	Yani du klicka hela våran konversation för vad????	Sent	iMessage
2022-09-10 08:43:56(UTC+2)	+46761881681 Aland	+46737438821 Frank	Hade du snackat med nån av dina grabbar det hade iaf inte tagit så här lång tid.	Sent	iMessage
2022-09-10 08:44:03(UTC+2)	+46761881681 Aland	+46737438821 Frank	Du e värst Walla	Sent	iMessage
2022-09-10 09:13:05(UTC+2)	+46761881681 Aland	+46737438821 Frank	Varför klicka du för	Sent	iMessage
2022-09-10 09:15:38(UTC+2)	+46761881681 Aland	+46737438821 Frank	Hörru	Sent	iMessage
2022-09-10 10:05:06(UTC+2)	+46761881681 Aland	+46737438821 Frank	Håll inte på han berättar om den här Destiny	Sent	iMessage
2022-09-10 10:08:21(UTC+2)	+46761881681 Aland	+46737438821 Frank	Jag säger t dig hålköften	Sent	iMessage

2022-09-10 10:08:32(UTC+2)	+46761881681 Aland	+46737438821 Frank	Din Fkn idiot	Sent	iMessage
2022-09-10 10:14:25(UTC+2)	+46761881681 Aland	+46737438821 Frank	Varför håller du på sluta	Sent	iMessage
2022-09-10 10:15:59(UTC+2)	+46737438821 Frank	+46761881681 Aland	Förlåt jag missförstod bar viss sker man sa t mig man skulle bagga denna bandit fasoner	Read	iMessage
2022-09-10 10:16:49(UTC+2)	+46761881681 Aland	+46737438821 Frank	Han e snäll asså han e en unge o du sitter o lallar med han såhär	Sent	iMessage
2022-09-10 10:17:09(UTC+2)	+46737438821 Frank	+46761881681 Aland	Lallo sorry	Read	iMessage
2022-09-10 10:41:59(UTC+2)	+46761881681 Aland	+46737438821 Frank	Bäbis jag e framme snart	Sent	iMessage
2022-09-10 10:42:08(UTC+2)	+46737438821 Frank	+46761881681 Aland	Ok	Read	iMessage
2022-09-10 10:42:11(UTC+2)	+46737438821 Frank	+46761881681 Aland	Hur många min	Read	iMessage
2022-09-10 10:42:25(UTC+2)	+46761881681 Aland	+46737438821 Frank	3 min	Sent	iMessage
2022-09-10 10:42:30(UTC+2)	+46737438821 Frank	+46761881681 Aland	Ok	Read	iMessage
2022-09-10 19:22:10(UTC+2)	+46761881681 Aland	+46737438821 Frank	Pratar med min mamma så när du kommer ner va tyst	Sent	iMessage
2022-09-11 09:58:12(UTC+2)	+46737438821 Frank	+46761881681 Aland	Walla vetu ska hem o äta me morsan har nt träffat henne nånting alls	Read	iMessage
2022-09-11 09:58:47(UTC+2)	+46737438821 Frank	+46761881681 Aland	Man ska resa ikväll ja tror så ska va lite hemma sen tänker kmr t dig om de det du vill	Read	iMessage
2022-09-11 09:58:58(UTC+2)	+46761881681 Aland	+46737438821 Frank	Aaa	Sent	iMessage
2022-09-11 09:59:11(UTC+2)	+46737438821 Frank	+46761881681 Aland	❤	Read	iMessage
2022-09-11 22:41:20(UTC+2)	+46761881681 Aland	+46737438821 Frank	Tänkte du komma senare om du nu ska komma?	Sent	iMessage
2022-09-14 05:18:37(UTC+2)	+46761881681 Aland	+46737438821 Frank	Vad gör du bäbis	Sent	iMessage
2022-09-14 05:27:25(UTC+2)	+46761881681 Aland	+46737438821 Frank	Yani om du ser det här skriv nåt så jag vet iallafall att inget har hänt	Sent	iMessage
2022-09-16 02:23:11(UTC+2)	+46761881681 Aland	+46737438821 Frank	Kolla snap	Sent	iMessage
2022-09-17 03:38:13(UTC+2)	+46761881681 Aland	+46737438821 Frank	E du hungrig?	Sent	iMessage
2022-09-17 03:38:54(UTC+2)	+46737438821 Frank	+46761881681 Aland	Yes vad ska jag beställa	Read	iMessage
2022-09-17 03:43:08(UTC+2)	+46737438821 Frank	+46761881681 Aland	??	Read	iMessage
2022-09-17 03:43:18(UTC+2)	+46761881681 Aland	+46737438821 Frank	Vad vill du ha	Sent	iMessage

2022-09-17 03:43:21(UTC+2)	+46761881681 Aland	+46737438821 Frank	Skriv	Sent	iMessage
2022-09-17 03:43:29(UTC+2)	+46737438821 Frank	+46761881681 Aland	Haha wtf	Read	iMessage
2022-09-17 03:43:35(UTC+2)	+46737438821 Frank	+46761881681 Aland	Skriv du inget e öppet	Read	iMessage
2022-09-17 03:43:43(UTC+2)	+46761881681 Aland	+46737438821 Frank	Ok Vönta en sek	Sent	iMessage
2022-09-17 03:43:45(UTC+2)	+46737438821 Frank	+46761881681 Aland	Eller ska du laga 😅	Read	iMessage
2022-09-17 03:44:00(UTC+2)	+46737438821 Frank	+46761881681 Aland	Cok skum ja svär	Read	iMessage
2022-09-17 03:44:15(UTC+2)	+46761881681 Aland	+46737438821 Frank	Nej haha	Sent	iMessage
2022-09-17 03:44:29(UTC+2)	+46761881681 Aland	+46737438821 Frank	Det e typ ba hamburgar ställen som e öppna	Sent	iMessage
2022-09-17 03:44:37(UTC+2)	+46761881681 Aland	+46737438821 Frank	Vad gillar du för burgare?	Sent	iMessage
2022-09-17 03:45:18(UTC+2)	+46761881681 Aland	+46737438821 Frank	Skriv snabbt för dom stänger 04	Sent	iMessage
2022-09-17 03:45:41(UTC+2)	+46737438821 Frank	+46761881681 Aland	Ufhh släpp mig o hamburgare	Read	iMessage
2022-09-17 03:45:52(UTC+2)	+46761881681 Aland	+46737438821 Frank	Pizza?	Sent	iMessage
2022-09-17 03:46:57(UTC+2)	+46761881681 Aland	+46737438821 Frank	Kan du skriva vad du e sugen på så det blir lättare för mig o beställa	Sent	iMessage
2022-09-17 03:49:58(UTC+2)	+46737438821 Frank	+46761881681 Aland	Ris / pasta	Read	iMessage
2022-09-17 03:51:56(UTC+2)	+46761881681 Aland	+46737438821 Frank	Kolla snap	Sent	iMessage
2022-09-17 03:53:30(UTC+2)	+46761881681 Aland	+46737438821 Frank	Kommer beställ oxfilé pasta t dig , du sega dig för mkt	Sent	iMessage
2022-09-17 03:54:13(UTC+2)	+46737438821 Frank	+46761881681 Aland	Utan lök grönsaker	Read	iMessage
2022-09-17 03:54:27(UTC+2)	+46737438821 Frank	+46761881681 Aland	Bröd	Read	iMessage
2022-09-17 03:55:51(UTC+2)	+46761881681 Aland	+46737438821 Frank	Oki älska	Sent	iMessage
2022-09-17 03:57:10(UTC+2)	+46761881681 Aland	+46737438821 Frank	Har beställt nu, den e här om 45	Sent	iMessage
2022-09-17 03:59:27(UTC+2)	+46737438821 Frank	+46761881681 Aland	Ok kmr min taxi pvg	Read	iMessage
2022-09-17 04:06:30(UTC+2)	+46737438821 Frank	+46761881681 Aland	Har 1% kmr ringa när jag e framme	Read	iMessage
2022-09-17 04:06:56(UTC+2)	+46761881681 Aland	+46737438821 Frank	Olika	Sent	iMessage
2022-09-17 04:07:01(UTC+2)	+46761881681 Aland	+46737438821 Frank	Oki*	Sent	iMessage

2022-09-17 04:07:28(UTC+2)	+46737438821 Frank	+46761881681 Aland	Ly😷	Read	iMessage
2022-09-17 04:46:43(UTC+2)	+46761881681 Aland	+46737438821 Frank	Puss älskling🥺	Sent	iMessage
2022-09-17 04:51:51(UTC+2)	+46737438821 Frank	+46761881681 Aland	Lyssna sov om du ska sova jg kommer komma ska bara göra en sak först lovar dig	Read	iMessage
2022-09-17 04:51:54(UTC+2)	+46737438821 Frank	+46761881681 Aland	Kmr ringa dig	Read	iMessage
2022-09-17 04:52:37(UTC+2)	+46761881681 Aland	+46737438821 Frank	Asså wtf	Sent	iMessage
2022-09-17 04:53:44(UTC+2)	+46761881681 Aland	+46737438821 Frank	Jag vaknade för 1 timme sen så kommer ej sova , gör va Fuck du ska gö	Sent	iMessage
2022-09-18 05:22:43(UTC+2)	+46761881681 Aland	+46737438821 Frank	Ska du komma eller inte?	Sent	iMessage
2022-09-18 05:31:18(UTC+2)	+46737438821 Frank	+46761881681 Aland	12min	Read	iMessage
2022-09-18 05:52:29(UTC+2)	+46761881681 Aland	+46737438821 Frank	Det har gått mer än 12 min	Sent	iMessage
2022-09-18 05:52:30(UTC+2)	+46761881681 Aland	+46737438821 Frank	Vart e du	Sent	iMessage
2022-09-18 05:52:40(UTC+2)	+46761881681 Aland	+46737438821 Frank	Lyssna på mig din Fkn idiot bete dig inte såhör	Sent	iMessage
2022-09-18 05:59:29(UTC+2)	+46761881681 Aland	+46737438821 Frank	Din Fkn idiot	Sent	iMessage
2022-09-18 05:59:33(UTC+2)	+46761881681 Aland	+46737438821 Frank	Ska du bete dig eller	Sent	iMessage
2022-09-18 05:59:38(UTC+2)	+46761881681 Aland	+46737438821 Frank	Walla du e skit äcklig	Sent	iMessage
2022-09-18 06:00:36(UTC+2)	+46761881681 Aland	+46737438821 Frank	Din idiot	Sent	iMessage
2022-09-18 06:00:43(UTC+2)	+46761881681 Aland	+46737438821 Frank	Jag har suttit o varit vaken o väntat på dig	Sent	iMessage
2022-09-18 06:00:50(UTC+2)	+46761881681 Aland	+46737438821 Frank	Kan du Fkn bete dig	Sent	iMessage
2022-09-18 06:01:12(UTC+2)	+46737438821 Frank	+46761881681 Aland	Jag har en dålig magkänsla förlåt walla	Read	iMessage
2022-09-18 06:01:31(UTC+2)	+46737438821 Frank	+46761881681 Aland	Killkompis asså va	Read	iMessage
2022-09-18 06:01:48(UTC+2)	+46737438821 Frank	+46761881681 Aland	Du e slut o sånt här du gör den här tiden	Read	iMessage
2022-09-18 06:01:56(UTC+2)	+46737438821 Frank	+46761881681 Aland	✌🏻	Read	iMessage
2022-09-18 06:02:13(UTC+2)	+46761881681 Aland	+46737438821 Frank	Vadå sånt här	Sent	iMessage
2022-09-18 06:02:18(UTC+2)	+46761881681 Aland	+46737438821 Frank	Vill du prata med han eller	Sent	iMessage
2022-09-18 06:02:19(UTC+2)	+46761881681 Aland	+46737438821 Frank	Din idiot	Sent	iMessage

2022-09-18 06:03:13(UTC+2)	+46761881681 Aland	+46737438821 Frank	Jag svär Pågud jag träffa han endast på en cigg	Sent	iMessage
2022-09-18 06:04:02(UTC+2)	+46761881681 Aland	+46737438821 Frank	Hur kan du ha en dålig magkänsla	Sent	iMessage
2022-09-18 06:08:36(UTC+2)	+46761881681 Aland	+46737438821 Frank	Du beter dig som en unge jag svär på gud	Sent	iMessage
2022-09-18 06:09:06(UTC+2)	+46761881681 Aland	+46737438821 Frank	Jag kunde lika väl ljuga o säga att jag e hemma???	Sent	iMessage
2022-09-18 06:09:07(UTC+2)	+46737438821 Frank	+46761881681 Aland	Ok låt mig jag har min anledning t bete mig så här när ja förklarar mig du kmr ej ha samma respons	Read	iMessage
2022-09-18 06:09:19(UTC+2)	+46737438821 Frank	+46761881681 Aland	Du var hemma med hnm	Read	iMessage
2022-09-18 06:09:37(UTC+2)	+46761881681 Aland	+46737438821 Frank	Ok när e du Fkn här	Sent	iMessage
2022-09-18 06:09:52(UTC+2)	+46737438821 Frank	+46761881681 Aland	Var där för länge sen walla när du sa dessa dumheter jag tagga	Read	iMessage
2022-09-18 06:10:16(UTC+2)	+46761881681 Aland	+46737438821 Frank	Handen på koranen vi va inte hemma vaaaa	Sent	iMessage
2022-09-18 06:10:22(UTC+2)	+46761881681 Aland	+46737438821 Frank	Du ska komma tbx nu	Sent	iMessage
2022-09-18 06:10:27(UTC+2)	+46761881681 Aland	+46737438821 Frank	Jag har inte varit vaken i onödan	Sent	iMessage
2022-09-18 06:10:32(UTC+2)	+46761881681 Aland	+46737438821 Frank	Du ska va här om 10	Sent	iMessage
2022-09-18 06:10:44(UTC+2)	+46737438821 Frank	+46761881681 Aland	Vem Troru du pratar med så där	Read	iMessage
2022-09-18 06:11:01(UTC+2)	+46737438821 Frank	+46761881681 Aland	Du sa till mig kmr bli less om du e me nån tjej	Read	iMessage
2022-09-18 06:11:17(UTC+2)	+46737438821 Frank	+46761881681 Aland	Oavsett om du kallar de här för din kil vän	Read	iMessage
2022-09-18 06:11:29(UTC+2)	+46737438821 Frank	+46761881681 Aland	Jg vet hur dina vänner alla e	Read	iMessage
2022-09-18 06:11:30(UTC+2)	+46761881681 Aland	+46737438821 Frank	AAAAAA MEN DET HÄR E MIN KILL VÄN	Sent	iMessage
2022-09-18 06:11:35(UTC+2)	+46761881681 Aland	+46737438821 Frank	Neeeeej du vet inte walla	Sent	iMessage
2022-09-18 06:11:40(UTC+2)	+46761881681 Aland	+46737438821 Frank	Han e som en storebror	Sent	iMessage
2022-09-18 06:11:44(UTC+2)	+46761881681 Aland	+46737438821 Frank	Kan du Fkn bete dig	Sent	iMessage
2022-09-18 06:11:50(UTC+2)	+46737438821 Frank	+46761881681 Aland	Tyst me dig jalla Sovgott	Read	iMessage
2022-09-18 06:11:58(UTC+2)	+46761881681 Aland	+46737438821 Frank	Jag kunde leka att jag inte va med nån ellerhuuuuuur	Sent	iMessage
2022-09-18 06:12:01(UTC+2)	+46761881681 Aland	+46737438821 Frank	Walla du ska komma	Sent	iMessage
2022-09-18 06:12:26(UTC+2)	+46761881681 Aland	+46737438821 Frank	Kan du Fkn svara eller	Sent	iMessage

2022-09-18 06:12:29(UTC+2)	+46761881681 Aland	+46737438821 Frank	Asså Walla du ska komma	Sent	iMessage
2022-09-18 06:12:33(UTC+2)	+46761881681 Aland	+46737438821 Frank	Vad håller du på med	Sent	iMessage
2022-09-18 06:12:37(UTC+2)	+46761881681 Aland	+46737438821 Frank	Vafan äre för beteende	Sent	iMessage
2022-09-18 06:12:46(UTC+2)	+46761881681 Aland	+46737438821 Frank	Ska du göra såhär varje gång jag e med mina vänner	Sent	iMessage
2022-09-18 06:12:54(UTC+2)	+46761881681 Aland	+46737438821 Frank	Jag tog en Fkn cigg med en vön asså va	Sent	iMessage
2022-09-18 06:13:10(UTC+2)	+46737438821 Frank	+46761881681 Aland	Knulla din kill vän	Read	iMessage
2022-09-18 06:13:20(UTC+2)	+46737438821 Frank	+46761881681 Aland	Säg t han chilla kvar där kmr nu	Read	iMessage
2022-09-18 06:13:44(UTC+2)	+46761881681 Aland	+46737438821 Frank	Han har gått Walla vi tog bara en cigg	Sent	iMessage
2022-09-18 06:13:52(UTC+2)	+46737438821 Frank	+46761881681 Aland	Om du har sharaf du ska hämta tbx hnm	Read	iMessage
2022-09-18 06:14:01(UTC+2)	+46761881681 Aland	+46737438821 Frank	Vafan äre med dig Frank!	Sent	iMessage
2022-09-18 06:14:14(UTC+2)	+46737438821 Frank	+46761881681 Aland	Asså kolla	Read	iMessage
2022-09-18 06:14:20(UTC+2)	+46761881681 Aland	+46737438821 Frank	Koden funkar nu jag tror	Sent	iMessage
2022-09-18 06:14:22(UTC+2)	+46737438821 Frank	+46761881681 Aland	Walla ja litar inte på dig ibland ja märker	Read	iMessage
2022-09-18 06:14:23(UTC+2)	+46761881681 Aland	+46737438821 Frank	Så kom ba upp	Sent	iMessage
2022-09-18 06:14:31(UTC+2)	+46761881681 Aland	+46737438821 Frank	SLUTA TA DET HÄR	Sent	iMessage
2022-09-18 06:14:38(UTC+2)	+46761881681 Aland	+46737438821 Frank	KOM HIT VI ORATAR OM DET	Sent	iMessage
2022-09-18 06:14:40(UTC+2)	+46737438821 Frank	+46761881681 Aland	Du e nt ensam just nu	Read	iMessage
2022-09-18 06:14:41(UTC+2)	+46761881681 Aland	+46737438821 Frank	NÄR E DU HÄR	Sent	iMessage
2022-09-18 06:14:44(UTC+2)	+46761881681 Aland	+46737438821 Frank	Walla jag är	Sent	iMessage
2022-09-18 06:14:46(UTC+2)	+46737438821 Frank	+46761881681 Aland	Troru jag tänker på det	Read	iMessage
2022-09-18 06:14:47(UTC+2)	+46761881681 Aland	+46737438821 Frank	Svara FaceTime	Sent	iMessage
2022-09-18 06:15:05(UTC+2)	+46737438821 Frank	+46761881681 Aland	Jag tänker på ett annat sätt o du ett annat sätt	Read	iMessage
2022-09-18 06:15:16(UTC+2)	+46737438821 Frank	+46761881681 Aland	Kommer inte kunna komma kmr bara va cok lak	Read	iMessage
2022-09-18 06:15:23(UTC+2)	+46761881681 Aland	+46737438821 Frank	Du ska komma	Sent	iMessage

2022-09-18 06:15:29(UTC+2)	+46737438821 Frank	+46761881681 Aland	Jag litar inte på dig	Read	iMessage
2022-09-18 06:15:30(UTC+2)	+46761881681 Aland	+46737438821 Frank	Asså wallaaa handen på koranen du ska komma	Sent	iMessage
2022-09-18 06:15:35(UTC+2)	+46761881681 Aland	+46737438821 Frank	LITAR INTE PÅ VAAAAD	Sent	iMessage
2022-09-18 06:16:12(UTC+2)	+46761881681 Aland	+46737438821 Frank	Asså vaaaa	Sent	iMessage
2022-09-18 06:16:27(UTC+2)	+46737438821 Frank	+46761881681 Aland	Dåså va händer hämta tbx	Read	iMessage
2022-09-18 06:16:28(UTC+2)	+46737438821 Frank	+46761881681 Aland	Hnm	Read	iMessage
2022-09-18 06:16:46(UTC+2)	+46737438821 Frank	+46761881681 Aland	Haha ok 9min	Read	iMessage
2022-09-18 06:17:18(UTC+2)	+46761881681 Aland	+46737438821 Frank	ok. Kan du sluta tänka på han?? Walla vi tog ba en cigg sen khalas han åkte	Sent	iMessage
2022-09-18 06:17:28(UTC+2)	+46737438821 Frank	+46761881681 Aland	Dåså cigg hit dit	Read	iMessage
2022-09-18 06:17:34(UTC+2)	+46737438821 Frank	+46761881681 Aland	Då han kan ta en cigg med mig	Read	iMessage
2022-09-18 06:18:07(UTC+2)	+46737438821 Frank	+46761881681 Aland	Elle hur	Read	iMessage
2022-09-18 06:18:15(UTC+2)	+46761881681 Aland	+46737438821 Frank	Ok men han har Fkn gått så släpp det bara	Sent	iMessage
2022-09-18 06:18:23(UTC+2)	+46761881681 Aland	+46737438821 Frank	Varför reagerar du så Frank???	Sent	iMessage
2022-09-18 06:18:34(UTC+2)	+46761881681 Aland	+46737438821 Frank	Har jag nånsin reagerat så på dig eller	Sent	iMessage
2022-09-18 06:19:20(UTC+2)	+46737438821 Frank	+46761881681 Aland	För du e sån internet gangster du känner hela världen o alla känner dig de verkar som på koran du har ingen respekt mot människor du tror allt de här e roligt för mig ha	Read	iMessage
2022-09-18 06:20:18(UTC+2)	+46761881681 Aland	+46737438821 Frank	VEM ÄRE JAG KÄNNER! Du ser jag e bara hemma! Jag har ba 2 tjej kompisar o 3 kill kompisar. Kan du Fkn sluta	Sent	iMessage
2022-09-18 06:20:43(UTC+2)	+46761881681 Aland	+46737438821 Frank	Jag går knappt ut o träffar människor	Sent	iMessage
2022-09-18 06:20:48(UTC+2)	+46761881681 Aland	+46737438821 Frank	Asså kan du bete dig	Sent	iMessage
2022-09-18 06:20:50(UTC+2)	+46761881681 Aland	+46737438821 Frank	Va äre för psykos	Sent	iMessage
2022-09-18 06:23:12(UTC+2)	+46737438821 Frank	+46761881681 Aland	Psykos jäk	Read	iMessage
2022-09-18 06:24:21(UTC+2)	+46737438821 Frank	+46761881681 Aland	E här	Read	iMessage
2022-09-18 06:24:37(UTC+2)	+46737438821 Frank	+46761881681 Aland	Inte	Read	iMessage

2022-09-18 06:24:45(UTC+2)	+46737438821 Frank	+46761881681 Aland	Sorry walla fel tänkte	Read	iMessage
2022-09-18 06:24:53(UTC+2)	+46761881681 Aland	+46737438821 Frank	Asså din Fkn fitta	Sent	iMessage
2022-09-18 06:24:55(UTC+2)	+46761881681 Aland	+46737438821 Frank	Vad ser jag ut som	Sent	iMessage
2022-09-18 06:25:02(UTC+2)	+46761881681 Aland	+46737438821 Frank	Du sitter o leker med mig såhär	Sent	iMessage
2022-09-18 06:25:20(UTC+2)	+46761881681 Aland	+46737438821 Frank	VAFAN SER JAG UT SOM!!! Vadå paranoid	Sent	iMessage
2022-09-18 06:26:16(UTC+2)	+46737438821 Frank	+46761881681 Aland	🤣	Read	iMessage
2022-09-18 06:26:31(UTC+2)	+46737438821 Frank	+46761881681 Aland	Nej walla jg skrev t fel människa för Ahmed skriver med sin fru härifrån	Read	iMessage
2022-09-18 06:26:46(UTC+2)	+46737438821 Frank	+46761881681 Aland	O han ska hämta lådor med lustgas till henne 🤦	Read	iMessage
2022-09-18 06:27:20(UTC+2)	+46761881681 Aland	+46737438821 Frank	Oki när e du Fkn här!	Sent	iMessage
2022-09-18 06:27:32(UTC+2)	+46761881681 Aland	+46737438821 Frank	Walla du ska Fkn komma!!! Om du inte kommer du har spottat mig i ansiktet	Sent	iMessage
2022-09-18 06:27:42(UTC+2)	+46761881681 Aland	+46737438821 Frank	Du säger påriktigt att jag Fkn ska hämta folk på dig	Sent	iMessage
2022-09-18 06:27:46(UTC+2)	+46761881681 Aland	+46737438821 Frank	Eller Vafan det du menar	Sent	iMessage
2022-09-18 06:27:54(UTC+2)	+46761881681 Aland	+46737438821 Frank	Vadå du vill inte gå upp till mig	Sent	iMessage
2022-09-18 06:27:56(UTC+2)	+46761881681 Aland	+46737438821 Frank	Asså VAAAA	Sent	iMessage
2022-09-18 06:27:58(UTC+2)	+46761881681 Aland	+46737438821 Frank	När e du Fkn här	Sent	iMessage
2022-09-18 06:28:05(UTC+2)	+46761881681 Aland	+46737438821 Frank	Jag sitter här nere tills du Fkn kommer	Sent	iMessage
2022-09-20 02:40:43(UTC+2)	+46761881681 Aland	+46737438821 Frank	Kolla snap	Sent	iMessage
2022-09-20 07:49:18(UTC+2)	+46761881681 Aland	+46737438821 Frank	Jag e där om 5	Sent	SMS
2022-09-20 07:50:05(UTC+2)	+46761881681 Aland	+46737438821 Frank	Jag e där om 5 vänta	Sent	iMessage
2022-09-20 07:50:09(UTC+2)	+46737438821 Frank	+46761881681 Aland	Ok	Read	SMS
2022-09-20 07:50:12(UTC+2)	+46737438821 Frank	+46761881681 Aland	Ok	Read	SMS
2022-09-20 07:53:30(UTC+2)	+46737438821 Frank	+46761881681 Aland	Sa ju du skulle göra förlängning	Read	iMessage
2022-09-20 07:56:28(UTC+2)	+46737438821 Frank	+46761881681 Aland	Min täkning	Read	iMessage
2022-09-20 07:56:31(UTC+2)	+46761881681 Aland	+46737438821 Frank	Jag e här din idiot	Sent	iMessage

2022-09-20 07:56:37(UTC+2)	+46737438821 Frank	+46761881681 Aland	Kommer ner nu	Read	iMessage
2022-09-20 07:58:18(UTC+2)	+46761881681 Aland	+46737438821 Frank	Kan du snabba dig	Sent	iMessage
2022-09-22 00:54:49(UTC+2)	+46761881681 Aland	+46737438821 Frank	Ring inte mig om du ska klicka mig såfort man ringer dig	Sent	iMessage
2022-09-22 05:08:59(UTC+2)	+46761881681 Aland	+46737438821 Frank	E du vaken?	Sent	iMessage
2022-09-23 18:26:45(UTC+2)	+46761881681 Aland	+46737438821 Frank	Nu du överdriver asså bara så du vet. Ingen slänger saker på dig. Jag sa ba det du tänkte säga. Jag tar dig inte för givet så kan du sluta	Sent	iMessage
2022-09-23 18:26:53(UTC+2)	+46761881681 Aland	+46737438821 Frank	Förlåt	Sent	iMessage
2022-09-23 18:34:22(UTC+2)	+46761881681 Aland	+46737438821 Frank	Det e DU som tar mig för givet. Fattar inte varför du ska sitta o leka sur på gud asså. Jag sa absolut inget fel. Du påstår att du ”älskar mig” men du visar inte det och jag påpeka det bara. Så som du påpekar saker. Man tror det e värsta grejen. Om du vill fortsätta leka sur Walla varsågod	Sent	iMessage
2022-09-23 20:43:05(UTC+2)	+46761881681 Aland	+46737438821 Frank	Ska du till Hjulsta?	Sent	iMessage
2022-09-23 20:48:38(UTC+2)	+46761881681 Aland	+46737438821 Frank	Varför klickar du mig asså tönt	Sent	iMessage
2022-09-24 20:18:24(UTC+2)	+46761881681 Aland	+46737438821 Frank	Varför svarar du inte??	Sent	iMessage
2022-09-24 20:18:58(UTC+2)	+46761881681 Aland	+46737438821 Frank	Hallå	Sent	iMessage
2022-09-24 20:26:12(UTC+2)	+46761881681 Aland	+46737438821 Frank	Du måste ringa mig när du ser det hära	Sent	iMessage
2022-09-24 20:36:57(UTC+2)	+46761881681 Aland	+46737438821 Frank	Kan du ba svara här så jag vet att du ser iaf wtf	Sent	iMessage
2022-09-25 15:32:26(UTC+2)	+46737438821 Frank	+46761881681 Aland	+46737438821 har ringt dig men lämnade inget meddelande, klicka på numret för att ringa tillbaka. Mvh 3	Read	SMS
2022-09-25 15:37:14(UTC+2)	+46761881681 Aland	+46737438821 Frank	Ringer du för att inte svara sen eller vad	Sent	iMessage
2022-09-25 15:43:52(UTC+2)	+46761881681 Aland	+46737438821 Frank	Vet du vad Ring inte ens. Du har börjat bete dig som en unge . Om du nu påriktigt har menat allt du har sagt till mig då Ska du visa det på nåt sätt annars skit i att ringa för jag vill inte ens gråta i lur till dig!	Sent	iMessage
2022-09-25 16:11:14(UTC+2)	+46737438821 Frank	+46761881681 Aland	Du vet ingenting!	Read	iMessage
2022-09-25 16:11:21(UTC+2)	+46737438821 Frank	+46761881681 Aland	Drf ja brinner så fkn mke	Read	iMessage

2022-09-25 16:11:47(UTC+2)	+46737438821 Frank	+46761881681 Aland	O jag kan ej berätta men har större problem än de här isåfall	Read	iMessage
2022-09-25 16:12:02(UTC+2)	+46737438821 Frank	+46761881681 Aland	Men glöm nt jag älskar dig bara	Read	iMessage
2022-09-25 18:45:01(UTC+2)	+46761881681 Aland	+46737438821 Frank	Aa o det e inte så jävla lätt för mig o förstå när du ej berättar	Sent	iMessage
2022-09-25 18:45:35(UTC+2)	+46761881681 Aland	+46737438821 Frank	Typ som nu du säger ”älskar dig” du matar mig bara med ord	Sent	iMessage
2022-09-25 18:45:46(UTC+2)	+46761881681 Aland	+46737438821 Frank	Jag visar att jag prioriterar dig som te.x när du sa att du ej har laddare. Du hade kunnat fixa från nån senare på dagen men ändå jag visa att jag prioritera dig och kom dit. Det kan va sånna små saker. Du tror du ska göra värsta grejerna.	Sent	iMessage
2022-09-25 18:46:42(UTC+2)	+46761881681 Aland	+46737438821 Frank	Jag vill ba du ska visa. Det räcker med ett samtal eller att du skriver. Tänk hur du va i början mot mig o hur du e nu så kommer du förstå mig. Annars jag kräver inte att du ska Fkn ta ut mig 24/7 o grejer	Sent	iMessage
2022-09-25 18:48:33(UTC+2)	+46737438821 Frank	+46761881681 Aland	Vi pratar om de här sen ringer upp dig	Read	iMessage
2022-09-25 18:57:22(UTC+2)	+46761881681 Aland	+46737438821 Frank	Gillade ”Vi pratar om de här sen ringer upp dig ”	Sent	iMessage
2022-09-25 21:45:26(UTC+2)	+46761881681 Aland	+46737438821 Frank	Ska du träffa mig sen eller inte	Sent	SMS
2022-09-25 23:58:20(UTC+2)	+46761881681 Aland	+46737438821 Frank	Svara då	Sent	iMessage
2022-09-26 01:31:39(UTC+2)	+46761881681 Aland	+46737438821 Frank	Hörru	Sent	iMessage
2022-09-26 01:31:45(UTC+2)	+46761881681 Aland	+46737438821 Frank	Åk nu	Sent	iMessage
2022-09-26 01:32:01(UTC+2)	+46737438821 Frank	+46761881681 Aland	Ska bli	Read	iMessage
2022-09-26 01:32:14(UTC+2)	+46761881681 Aland	+46737438821 Frank	Vadå ska bli?	Sent	iMessage
2022-09-26 03:41:55(UTC+2)	+46761881681 Aland	+46737438821 Frank	Jag snackar med Bad så mär due vid balkongen säg inget	Sent	iMessage

2.4 Konversation mellan Ela Sabuncu och Dina Nouri (från BG136241-1)

Telefonnummer -0420 bedöms tillhöra Ela Sabuncu då:

- -0420 är enligt Swish kopplat till Ela Sabuncu så sent som 2023-02-27.
- -0420 användes 2021-07-15 vid passansökan för Ela Sabuncu.
- -0420 användes för förlustanmälan av pass 2022-01-11.
- -0420 presenterar sig som Ela i chatten nedan.

Timestamp: Time	From	To	Body
2022-11-21 17:04:58(UTC+1)	+46761881681 Aland	+46762170420	Hej. Jag har fått missat samtal från dig, vem är du?
2022-11-21 17:09:00(UTC+1)	+46762170420	+46761881681 Aland	Hej Mitt namn är Ela och jag ringer angående Rayan
2022-11-21 19:13:24(UTC+1)	+46761881681 Aland	+46762170420	Hallå jag klarar inte av o ha hans kläder här walla jag kommer att slänga dom! Jag sparar bara nyckeln. Jag venne om du vill komma o hämta eller Robin. Plus jag ber dig kan du säga t mig vad han säger om detta när du tar upp hela grejen med han? ♡
2022-11-21 19:18:55(UTC+1)	+46762170420	+46761881681 Aland	Vi kan hämta grejerna jag ringde o skrek på Robin men jag kommer höra av mig så fort jag pratat med honom och berätta vad han säger tack för din ärlighet det uppskattas verkligen du har inte gjort något fel i det här ta hand om dig♡
2022-11-21 19:22:33(UTC+1)	+46761881681 Aland	+46762170420	Jag också. Robins ursäkt var att han ville du skulle höra det från mig. Jag har sätt din syster och du är säkert lika fin som henne. Låt han inte manipulera dig. Handen på koranen du kommer klara detta. Min kusins man var otrogen efter 20 års förhållande. Om hon kan då walla du kan. Jag önskar dig all lycka och om det är något så är det bara att ringa. Ber om ursäkt ännu en gång. Vi båda blev lurade men walla tror allt detta är menat. Du kommer kunna hantera detta bättre nu när han sitter. Du hade inte kunnat tänka smart när du va 13/14 drf kanske detta va menat att du skulle få reda på det nu. Säg till gärna va han kommer att säga för är verkligen nyfiken på vad han kommer säga. Ta hand om dig fina♡

2022-11-21 19:28:31(UTC+1)	+46762170420	+46761881681 Aland	Tack så mycket för dina fina ord detsamma jag vet att det här är jobbigt för dig också men det kommer bli bättre med tiden han kommer tillslut inse hur fel han har gjort du kan alltid höra av dig till om det är något eller om du vill ha någon att prata med som sagt kommer höra av mig till dig så fort jag pratat med honom sköt om dig♡
2022-11-21 19:44:48(UTC+1)	+46761881681 Aland	+46762170420	Inshallah allt blir bra och detsamma walla.♡
2022-11-21 19:47:50(UTC+1)	+46762170420	+46761881681 Aland	En fråga bara hur gammal har rayan sagt att han är till dig?♡
2022-11-21 19:48:39(UTC+1)	+46761881681 Aland	+46762170420	02 sen han sa att Hanne 17 i Sverige för han flyttade t Sverige när han va 1/2 sen flyttade tbx o då när han kom tillbaka igen så blev hans ålder ändrad
2022-11-21 19:48:47(UTC+1)	+46761881681 Aland	+46762170420	Är han 17 påriktigt???
2022-11-21 19:49:54(UTC+1)	+46762170420	+46761881681 Aland	Han fyllde precis 17 (05a) de han sa till dig är en lögn jag misstänkte att han har ljugit om sin ålder

2.5 Ahmed

Sökningar har skett efter taxichauffören Ahmeds telefonnummer +46735569205. Inga träffar på någon av Dinas telefoner har hittats.

Polisen

Dokument	Sida
PM	1 (1)

Upprättad av	Datum	Diarienr	Saknr	Version
u0028437	2023-01-17	5000-K1119050-22		01.00

Områdesförfrågan ”Uppsala”

1 Bakgrund

Baserat på utvalda delar av den loggade färdväg som i ärendet aktuell personbil BCY42A haft under perioden 2022-09-14, så har områdesförfrågan för sex geografiska plaster inhämtats från telefonoperatörerna. Tiderna och platserna för dessa områdesförfrågningar är baserade på den färdväg som BCY42A färdats under givet datum.

2 Metod och material

En områdesförfrågan innebär förenklat förklarat att det inhämtas samtliga telefonnummer som haft kontakt med telefonoperatörer genom dess basstationer inom ett valt geografiskt område och tidsintervall.

Resultatet från områdesförfrågan har normaliserats och bearbetats genom att dess innehåll jämförts mot varandra. Detta för att på så vis utröna ifall några telefonnummer förekommit på flertalet områdesförfrågan och då kunna antas ha förflyttat sig likt BCY42A. Syftet med denna åtgärd har varit att eventuellt kunna finna ytterligare telefonnummer och sedermera brukare som kan vara av intresse för utredningen.

Platser och tidsintervall för respektive områdesförfrågan som inhämtats är följande

Plats	Tidsperiod start	Tidsperiod slut
Kungsgatan 30A	2022-09-14 kl. 03:30	2022-09-14 kl. 04:30
Kungsgatan 30A	2022-09-14 kl. 05:00	2022-09-14 kl. 06:15
Ynglingagatan/Ingvarsgatan	2022-09-14 kl. 02:00	2022-09-14 kl. 06:00
Bärbyleden	2022-09-14 kl. 05:42	2022-09-14 kl. 07:00
Säby	2022-09-14 kl. 05:42	2022-09-14 kl. 07:00
Brunnby Knivsta	2022-09-14 kl. 05:42	2022-09-14 kl. 07:00

Tabell 1: Inhämtade områdesförfrågan

3 Resultat

Vid genomgång av materialet har två nummer förekommit på fyra eller fler av de sex inhämtade områdesförfrågan.

Telefonnummer	Förekomster	Kungsgatan 30A	Kungsgatan 30A	Ynlinga-/Ingvarsgatan	Bärbyleden	Säby	Brunnby Knivsta
46722551283	4	Ja	Ja			Ja	Ja
46706607781	4			Ja	Ja	Ja	Ja

Tabell 2: Summering av resultat

Polismyndigheten
Regionalt it-brottscentrum

751 81 UPPSALA

Datum
2023-01-02

Diarienummer
K1074918-22
5202/34556-22

Protokoll över extraktion av mobiltelefon
2022-5000-BG136241-1 iPhone 12 Pro

Inledande uppgifter

Undersökningen begärd av:	Kammaråklagare Elin Blank, Åklagarkammaren Uppsala
Anledning till undersökningen:	Anmälan om försök till mord
Handläggare:	IT-forensiker Marcus Hanning
Plats och tider för undersökningen:	Regionalt IT-brottscentrum vid polisen i Uppsala. Undersökningen påbörjades den 7 december 2022
Övrig information:	Överlämnas till polis i samband med personkontroll

Sammanfattning

Telefonen är tömd på information och tömningen är överlämnad till utredare för vidare genomgång.

Beskrivning av material

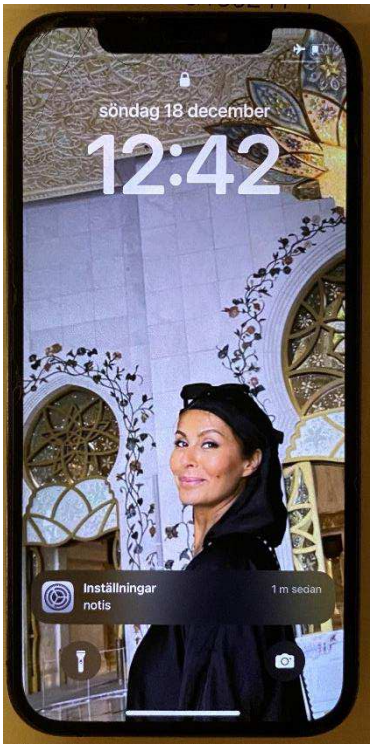

Mobil enhet

Fabrikat	**Modell**	
Apple	Iphone 12 Pro	
IMEI-nummer – Plats 1	**IMEI-nummer – Plats 2**	**Datum/tid (Enhetens inställning)**
354049345516313	354049345719776	☒Auto ☐Manuell ☐Ej tillgänglig
Enhetsnamn	**Google/Apple ID**	
Dina - iPhone	dinanouri02@icloud.com	

SIM-kort

Mobilnummer	**Operatör**	**ICCID-nummer**
1. +46761881681 2. -	1. Telia 2. -	1. 89460140220502191609 2. -

Undersökningsmetoder

En kopia har skapats av det media som undersökts genom en form av kopiering med särskild forensisk programvara. All undersökning har skett mot kopian.

Marcus Hanning
IT-forensiker

Polismyndigheten
Regionalt it-brottscentrum

751 81 UPPSALA

Datum
2023-01-02

Diarienummer
K1074918-22
5202/34556-22

Protokoll över extraktion av mobiltelefon
2022-5000-BG136241-2 iPhone 11 Pro

Inledande uppgifter

Undersökningen begärd av:	Kammaråklagare Elin Blank, Åklagarkammaren Uppsala
Anledning till undersökningen:	Anmälan om försök till mord
Handläggare:	IT-forensiker Marcus Hanning
Plats och tider för undersökningen:	Regionalt IT-brottscentrum vid polisen i Uppsala. Undersökningen påbörjades den 7 december 2022
Övrig information:	Telefonen låg på skrivbord i sovrum tillhörande Dina

Sammanfattning

Telefonen är tömd på information och tömningen är överlämnad till utredare för vidare genomgång.

Beskrivning av material

Mobil enhet

Fabrikat	Modell	
Apple	Iphone 11 Pro	
IMEI-nummer – Plats 1	**IMEI-nummer – Plats 2**	**Datum/tid (Enhetens inställning)**
353831103024502	353831102921500	☒Auto ☐Manuell ☐Ej tillgänglig
Enhetsnamn	**Google/Apple ID**	
iPhone	dinanouri02@icloud.com	

SIM-kort

Telefonen saknar SIM-kort, nedan anges senast kända kortinformation

Mobilnummer	Operatör	ICCID-nummer
+46761881681	Tre	8946071815110171437

Undersökningsmetoder

En kopia har skapats av det media som undersökts genom en form av kopiering med särskild forensisk programvara. All undersökning har skett mot kopian.

Marcus Hanning
IT-forensiker

Polismyndigheten
Regionalt it-brottscentrum

751 81 UPPSALA

Datum
2023-01-02

Diarienummer
K1074918-22
5202/34556-22

Protokoll över extraktion av SIM-kort

2022-5000-BG136241-3 SIM-kort

Inledande uppgifter

Undersökningen begärd av:	Kammaråklagare Elin Blank, Åklagarkammaren Uppsala
Anledning till undersökningen:	Anmälan om försök till mord
Handläggare:	IT-forensiker Marcus Hanning
Plats och tider för undersökningen:	Regionalt IT-brottscentrum vid polisen i Uppsala. Undersökningen påbörjades den 27 december 2022
Övrig information:	Anträffat i handväska i sovrum tillhörande Dina. Väskan hängde på baksidan av sovrumsdörren.

Sammanfattning

SIM-kortet är tömt på information och tömningen är överlämnad till utredare för genomgång.
Kortet har tidigare suttit i BG136241-1, Iphone 12 Pro.

Beskrivning av material

SIM-kort

Kortet har tidigare suttit i BG136241-1, Iphone 12 Pro.

Mobilnummer	Operatör	ICCID-nummer
Okänt	Okänt	8997103119076147878

Undersökningsmetoder

En kopia har skapats av det media som undersökts genom en form av kopiering med särskild forensisk programvara. All undersökning har skett mot kopian.

Marcus Hanning
IT-forensiker

GENOMSÖKNINGSRAPPORT
2022-5000-BG136101-1
Lana Salih

1 Omständigheter telefon

Telefonen har tagits i beslag från Lana Salihs bostad Telefonen påträffades i Lana Salihs sovrum bredvid sängen 2022-11-29.

2 Information

Device Name	Lana – iPhone
Apple ID	lsnakurd@gmail.com
Apple ID2	lsnakurd@gmail.com
IMEI	355786371689659
IMEI 2	355786371617981
Senast använda ICCID	89462048001018785954
telefonnummer	46704882673
Tidigare ICCID	89462048001016497529

2.1 Brukare

Telefonen har tagits från Lana Salih, användarnamn är associerade med Lana och telefonnumret 2673 är knutet till Lana Salih via Swish. 2022-05-09 angavs även telefonnummer 2673 i en anmälan om annat ärende där Lana Salih var målsägare

2.2 Syfte

Sökningar kring innehåll runt tiden för brottet 2022-09-09 – 2022-09-23 för att hitta information om Alieu Bojang eller Rayan Abou Seif.

2.3 Utfall

Inga uppgifter som ger någon information om var Rayan Abou Seif eller Alieu Bojang befinner sig har hittats. Ett fåtal sms har hittats mellan Lana och ”AB” under tidsperioden.

3 Snapchat "Fxrank"

I telefonen påträffas en chatt med kontot Fxrank, med visningsnamn Frank.

Username/ användarnamn	UserID	Visningsnamn
Fxrank	3df54915-a1e3-42f9-a067-62ecd85c968c	Frank
lana.Salih	8422329b-8bd7-411c-9bbb-92c04b309ef8	L S♡

Timestamp: Time	From	To	Body
2020-05-17 21:22:44(UTC+2)	fxrank Frank	lana.Salih L S♡ (owner)	+46 79-349 98 93
2020-05-20 19:20:14(UTC+2)	fxrank Frank	lana.Salih L S♡ (owner)	https://www.dropbox.com/s/4u6ipssxgb6nqhi/Einar.MOV?dl=0
2020-08-13 16:35:50(UTC+2)	fxrank Frank	lana.Salih L S♡ (owner)	+46 70-727 15 28
2020-08-23 21:26:32(UTC+2)	fxrank Frank	lana.Salih L S♡ (owner)	Hammarby allé 129
2020-08-23 21:26:37(UTC+2)	fxrank Frank	lana.Salih L S♡ (owner)	Till Rågsved t-bana
2021-09-21 22:28:31(UTC+2)	fxrank Frank	lana.Salih L S♡ (owner)	
2021-11-27 17:29:17(UTC+1)	fxrank Frank	lana.Salih L S♡ (owner)	A 200hundrisar
2021-11-27 17:29:22(UTC+1)	fxrank Frank	lana.Salih L S♡ (owner)	Santeria dom heter
2021-11-27 18:54:13(UTC+1)	fxrank Frank	lana.Salih L S♡ (owner)	Atar
2021-12-12 17:33:13(UTC+1)	lana.Salih L S♡	fxrank Frank	Alhagsvägen 102

4 Kontakter i telefonen

App	Telefonnummer	Inlagt namn
Kontaktbok	0737438821	Frank
Whatsapp	46737438821@s.whatsapp.net	Frank
Kontaktbok	+46700555433	AB
WhatsApp	46700555433@s.whatsapp.net	AB
Signal	+46739582503	AB 2

5 AB

I telefonboken finns ”AB” inlagt under telefonnummer -5433. Kontakten står som skapad 2021-11-22 och senast ändrad 2022-05-19. Totalt har 35436 inkommande interaktioner med kontakten funnits och 44792 utgående interaktioner. I telefonen återfinns 1962 SMS och iMessege mellan aktuella parter.

Name: AB
Device description:
Source:
Account:
Group:
Created: 2021-11-22 12:34:02(UTC+1)
Modified: 2022-05-19 05:11:28(UTC+2)
Last time contacted:
Times contacted:
Extraction: Legacy
Manually decoded: False
Source file: 00008110-001604122EA1801E_files_full.zip/private/var/mobile/Library/AddressBook/AddressBook.sqlitedb : 0x210F49 (Table: ABPerson, ABMultiValue; Size: 8400896 bytes)

Interaction Statuses

Additional info

Details

User ID 51049BD5-24CF-4A80-B9F5-952DD445C...
General +46700555433

Organizations

Addresses

User Tags

Notes

InteractionC: incoming interaction count: 35436
InteractionC: outgoing interaction count: 44792

5.1 Älskling

I chattarna kallas 5433 ”Älskling” vid 9 tillfällen.

Timestamp-Time	From	To	Body	Message Type
2022-02-02 00:57:55(UTC+1)	+46704882673 Lana Salih	+46700555433 AB	Hej älskling	SMS
2022-03-26 14:31:05(UTC+1)	+46704882673 Lana Salih	+46700555433 AB	Okej älskling ta hand om dig ♡	iMessage
2022-04-27 21:15:37(UTC+2)	+46704882673 Lana Salih	+46700555433 AB	Omg tack älskling va gullig du är♡♡♡uppskattar	iMessage
2022-05-06 00:10:58(UTC+2)	+46704882673 Lana Salih	+46700555433 AB	Omöjligt älskling 😁♡♡♡	iMessage
2022-05-06 00:18:03(UTC+2)	+46704882673 Lana Salih	+46700555433 AB	Ok älskling ♡♡	iMessage
2022-05-06 17:35:40(UTC+2)	+46704882673 Lana Salih	+46700555433 AB	Älskling	SMS
2022-05-21 00:44:43(UTC+2)	+46704882673 Lana Salih	+46700555433 AB	Älskling	iMessage
2022-06-18 22:32:23(UTC+2)	+46704882673 Lana Salih	+46700555433 AB	Okej bästa förlåt älskling men ätt mat och gör de du ska göra hör av dig puss dile älskar dig	iMessage
2022-10-25 21:49:32(UTC+2)	+46704882673 Lana Salih	+46700555433 AB	Hallå älskling	SMS

5.2 Samtliga SMS och iMessege från augusti till oktober 2022

Timestamp-Time	From	To	Body	Message Type
2022-08-01 20:58:54(UTC+2)	+46700555433 AB	+46704882673 Lana Salih	Ta kuk istället för att svara de bra	SMS
2022-08-01 20:58:54(UTC+2)	+46700555433 AB	+46704882673 Lana Salih	+46700555433 ringde kl 20:50 den 1 aug men lämnade inget meddelande	SMS
2022-08-01 21:30:25(UTC+2)	+46700555433 AB	+46704882673 Lana Salih	+46700555433 ringde kl 21:28 den 1 aug men lämnade inget meddelande	SMS
2022-08-01 21:30:30(UTC+2)	+46700555433 AB	+46704882673 Lana Salih	Spelar helt Allan ballan vill ny svara	SMS
2022-08-01 21:31:08(UTC+2)	+46704882673 Lana Salih	+46700555433 AB	Vänta ringer	iMessage
2022-08-01 21:32:30(UTC+2)	+46700555433 AB	+46704882673 Lana Salih	+46700555433 ringde kl 21:32 den 1 aug men lämnade inget meddelande	SMS
2022-08-02 13:02:33(UTC+2)	+46700555433 AB	+46704882673 Lana Salih	+46700555433 ringde kl 13:02 den 2 aug men lämnade inget meddelande	SMS
2022-08-02 15:17:16(UTC+2)	+46704882673 Lana Salih	+46700555433 AB	Hallå	SMS
2022-08-02 15:17:19(UTC+2)	+46704882673 Lana Salih	+46700555433 AB	Vem ska ha scotern	SMS
2022-08-02 23:40:48(UTC+2)	+46704882673 Lana Salih	+46700555433 AB	□	SMS
2022-08-03 19:33:22(UTC+2)	+46700555433 AB	+46704882673 Lana Salih	+46700555433 ringde kl 19:33 den 3 aug men lämnade inget meddelande	SMS
2022-08-05 06:57:04(UTC+2)	+46704882673 Lana Salih	+46700555433 AB	Ey sover du elr?	SMS
2022-08-05 10:36:55(UTC+2)	+46704882673 Lana Salih	+46700555433 AB	Fuck you shhhhh hejjjj	SMS
2022-08-05 19:11:21(UTC+2)	+46704882673 Lana Salih	+46700555433 AB	Asså komme en Ulla dig	SMS
2022-08-05 19:11:23(UTC+2)	+46704882673 Lana Salih	+46700555433 AB	Knulla dig	SMS
2022-08-05 19:11:27(UTC+2)	+46704882673 Lana Salih	+46700555433 AB	Din tönt	SMS
2022-08-06 03:27:30(UTC+2)	+46700555433 AB	+46704882673 Lana Salih	+46700555433 ringde kl 03:27 den 6 aug men lämnade inget meddelande	SMS

2022-08-07 22:23:04(UTC+2)	+46704882673 Lana Salih	+46700555433 AB	Klicka inte mig	SMS
2022-08-07 22:23:06(UTC+2)	+46704882673 Lana Salih	+46700555433 AB	Äru cp	SMS
2022-08-07 22:23:08(UTC+2)	+46704882673 Lana Salih	+46700555433 AB	Kom orten	SMS
2022-08-07 23:41:02(UTC+2)	+46704882673 Lana Salih	+46700555433 AB	Ey vad göru rashoooo	SMS
2022-08-08 20:33:28(UTC+2)	+46704882673 Lana Salih	+46700555433 AB	Ey AB???	SMS
2022-08-09 23:27:39(UTC+2)	+46704882673 Lana Salih	+46700555433 AB	Vart e dy	SMS
2022-08-10 17:14:36(UTC+2)	+46700555433 AB	+46704882673 Lana Salih	Kan du ringa igen senare?	SMS
2022-08-10 17:14:47(UTC+2)	+46704882673 Lana Salih	+46700555433 AB	Du måste komma	SMS
2022-08-10 23:13:41(UTC+2)	+46704882673 Lana Salih	+46700555433 AB	Ring mig min lur kommer dö	SMS
2022-08-11 00:06:30(UTC+2)	+46704882673 Lana Salih	+46700555433 AB	Ey asså kan du komma	SMS
2022-08-11 21:08:58(UTC+2)	+46704882673 Lana Salih	+46700555433 AB	Hallå ring mig när du hemma	SMS
2022-08-11 21:10:10(UTC+2)	+46704882673 Lana Salih	+46700555433 AB	Måste prata om en sak	SMS
2022-08-12 02:44:08(UTC+2)	+46700555433 AB	+46704882673 Lana Salih	+46700555433 ringde kl 02:44 den 12 aug men lämnade inget meddelande	SMS
2022-08-12 02:44:35(UTC+2)	+46700555433 AB	+46704882673 Lana Salih	+46700555433 ringde kl 02:44 den 12 aug men lämnade inget meddelande	SMS
2022-08-12 15:31:54(UTC+2)	+46700555433 AB	+46704882673 Lana Salih	+46700555433 ringde kl 15:31 den 12 aug men lämnade inget meddelande	SMS
2022-08-12 19:06:56(UTC+2)	+46704882673 Lana Salih	+46700555433 AB	Kom	SMS
2022-08-13 19:57:55(UTC+2)	+46704882673 Lana Salih	+46700555433 AB	Vad göru	SMS
2022-08-17 13:46:01(UTC+2)	+46700555433 AB	+46704882673 Lana Salih	Grattis♡	SMS

2022-08-17 13:56:41(UTC+2)	+46704882673 Lana Salih	+46700555433 AB	👍	iMessage
2022-08-18 20:09:08(UTC+2)	+46704882673 Lana Salih	+46700555433 AB	Hallå e du klar om 15	SMS
2022-08-18 20:21:48(UTC+2)	+46700555433 AB	+46704882673 Lana Salih	Nej	SMS
2022-08-18 20:22:06(UTC+2)	+46704882673 Lana Salih	+46700555433 AB	När e du klar boss	SMS
2022-08-18 20:22:10(UTC+2)	+46700555433 AB	+46704882673 Lana Salih	Men jag kommer t orten när jag e klar	SMS
2022-08-18 20:22:30(UTC+2)	+46704882673 Lana Salih	+46700555433 AB	Yani due inte ens här	SMS
2022-08-18 23:48:18(UTC+2)	+46700555433 AB	+46704882673 Lana Salih	Jag ringer upp.	SMS
2022-08-18 23:48:25(UTC+2)	+46704882673 Lana Salih	+46700555433 AB	Jag sitter upp	SMS
2022-08-18 23:48:30(UTC+2)	+46704882673 Lana Salih	+46700555433 AB	Vi alawe	SMS
2022-08-19 12:03:31(UTC+2)	+46704882673 Lana Salih	+46700555433 AB	Gå upp och gå till skolan	SMS
2022-08-19 18:02:17(UTC+2)	+46704882673 Lana Salih	+46700555433 AB	Ska jag åka mot dig elr	SMS
2022-08-19 18:22:01(UTC+2)	+46700555433 AB	+46704882673 Lana Salih	Hårdvallsgatan [redacted]	SMS
2022-08-19 20:52:37(UTC+2)	+46704882673 Lana Salih	+46700555433 AB	Hallå	SMS
2022-08-19 22:24:10(UTC+2)	+46704882673 Lana Salih	+46700555433 AB	Vad göra du?	SMS
2022-08-19 22:28:06(UTC+2)	+46700555433 AB	+46704882673 Lana Salih	Vad tänkte du på	SMS
2022-08-19 22:32:35(UTC+2)	+46704882673 Lana Salih	+46700555433 AB	Tänkte på dig □	SMS
2022-08-19 22:33:11(UTC+2)	+46704882673 Lana Salih	+46700555433 AB	Vad ska du göra	SMS
2022-08-20 03:22:21(UTC+2)	+46704882673 Lana Salih	+46700555433 AB	Slukat ljuga för mig	SMS
2022-08-20 03:22:35(UTC+2)	+46704882673 Lana Salih	+46700555433 AB	Walla uch walla	SMS

2022-08-20 08:54:05(UTC+2)	+46704882673 Lana Salih	+46700555433 AB	Skrik aldrig på mig så igen framför folk walla walla!!	SMS
2022-08-21 15:50:03(UTC+2)	+46704882673 Lana Salih	+46700555433 AB	Hallå	SMS
2022-08-21 22:49:18(UTC+2)	+46700555433 AB	+46704882673 Lana Salih	+46700555433 ringde kl 22:49 den 21 aug men lämnade inget meddelande	SMS
2022-08-22 01:32:16(UTC+2)	+46700555433 AB	+46704882673 Lana Salih	+46700555433 ringde kl 01:32 den 22 aug men lämnade inget meddelande	SMS
2022-08-22 18:43:36(UTC+2)	+46704882673 Lana Salih	+46700555433 AB	Kom står här parkeringen	SMS
2022-08-25 21:12:41(UTC+2)	+46700555433 AB	+46704882673 Lana Salih	Senare	SMS
2022-08-25 21:13:41(UTC+2)	+46704882673 Lana Salih	+46700555433 AB	👍	iMessage
2022-08-27 20:53:44(UTC+2)	+46704882673 Lana Salih	+46700555433 AB	Skämmig	SMS
2022-08-29 21:14:12(UTC+2)	+46704882673 Lana Salih	+46700555433 AB	Aliue	SMS
2022-08-29 22:31:15(UTC+2)	+46704882673 Lana Salih	+46700555433 AB	Villu ses om en stund	SMS
2022-08-30 16:36:00(UTC+2)	+46704882673 Lana Salih	+46700555433 AB	Kolla snap	SMS
2022-08-30 18:26:15(UTC+2)	+46704882673 Lana Salih	+46700555433 AB	Svara mig	SMS
2022-08-30 20:17:00(UTC+2)	+46700555433 AB	+46704882673 Lana Salih	+46700555433 har ringt 4 gånger utan att lämna något meddelande,senast kl 20:07 den 30 aug	SMS
2022-08-30 20:23:00(UTC+2)	+46700555433 AB	+46704882673 Lana Salih	+46700555433 ringde kl 20:22 den 30 aug men lämnade inget meddelande	SMS
2022-08-30 21:13:50(UTC+2)	+46704882673 Lana Salih	+46700555433 AB	Min lur kommer dö så du vet	SMS
2022-08-31 22:15:08(UTC+2)	+46700555433 AB	+46704882673 Lana Salih	+46700555433 ringde kl 22:15 den 31 aug men lämnade inget meddelande	SMS
2022-09-01 22:02:33(UTC+2)	+46704882673 Lana Salih	+46700555433 AB	Kan jag ringa upp om en stund?	iMessage
2022-09-06 17:10:02(UTC+2)	+46704882673 Lana Salih	+46700555433 AB	Va försiktigt de Aina lite överallt ♡	SMS

2022-09-06 21:48:33(UTC+2)	+46704882673 Lana Salih	+46700555433 AB	Ska du komma hit elr?	SMS
2022-09-06 21:48:59(UTC+2)	+46700555433 AB	+46704882673 Lana Salih	Är nt i söder	SMS
2022-09-06 21:49:20(UTC+2)	+46704882673 Lana Salih	+46700555433 AB	Vart e du	SMS
2022-09-06 21:49:49(UTC+2)	+46704882673 Lana Salih	+46700555433 AB	Fråga va om ska hit inte söder	SMS
2022-09-06 21:50:44(UTC+2)	+46700555433 AB	+46704882673 Lana Salih	Va	SMS
2022-09-06 21:51:00(UTC+2)	+46704882673 Lana Salih	+46700555433 AB	Fråga va om du ska komma hit	SMS
2022-09-06 21:51:23(UTC+2)	+46700555433 AB	+46704882673 Lana Salih	Aha	SMS
2022-09-06 21:51:48(UTC+2)	+46700555433 AB	+46704882673 Lana Salih	Senare	SMS
2022-09-06 21:53:05(UTC+2)	+46704882673 Lana Salih	+46700555433 AB	Wtf ok	SMS
2022-09-06 22:53:57(UTC+2)	+46704882673 Lana Salih	+46700555433 AB	Sitter du hör utanför,	SMS
2022-09-06 23:06:13(UTC+2)	+46700555433 AB	+46704882673 Lana Salih	Nej	SMS
2022-09-06 23:24:39(UTC+2)	+46700555433 AB	+46704882673 Lana Salih	+46700555433 ringde kl 23:24 den 6 sep men lämnade inget meddelande	SMS
2022-09-06 23:25:05(UTC+2)	+46700555433 AB	+46704882673 Lana Salih	+46700555433 ringde kl 23:25 den 6 sep men lämnade inget meddelande	SMS
2022-09-06 23:26:03(UTC+2)	+46704882673 Lana Salih	+46700555433 AB	1 min	SMS
2022-09-07 00:35:56(UTC+2)	+46704882673 Lana Salih	+46700555433 AB	Vad gör du	SMS
2022-09-08 16:01:39(UTC+2)	+46704882673 Lana Salih	+46700555433 AB	God mat i Sundbyberg va?	SMS
2022-09-08 16:02:09(UTC+2)	+46700555433 AB	+46704882673 Lana Salih	Yani hej	SMS
2022-09-09 02:10:38(UTC+2)	+46700555433 AB	+46704882673 Lana Salih	+46700555433 ringde kl 02:10 den 9 sep men lämnade inget meddelande	SMS
2022-09-09 02:11:02(UTC+2)	+46700555433 AB	+46704882673 Lana Salih	+46700555433 ringde kl 02:11 den 9 sep men lämnade inget meddelande	SMS
2022-09-09 21:19:30(UTC+2)	+46704882673 Lana Salih	+46700555433 AB	Försiktigt fullt me poliser	SMS

2022-09-10 20:38:04(UTC+2)	+46704882673 Lana Salih	+46700555433 AB	Hallå Aina e utanför mig	SMS
2022-09-10 20:38:07(UTC+2)	+46704882673 Lana Salih	+46700555433 AB	De fullt	SMS
2022-09-10 20:50:35(UTC+2)	+46704882673 Lana Salih	+46700555433 AB	E Allt okej	SMS
2022-09-10 21:56:26(UTC+2)	+46704882673 Lana Salih	+46700555433 AB	Ab	SMS
2022-09-10 23:54:58(UTC+2)	+46704882673 Lana Salih	+46700555433 AB	Ey	SMS
2022-09-11 00:26:09(UTC+2)	+46704882673 Lana Salih	+46700555433 AB	Möt mig när du e klar men inte sennnt	SMS
2022-09-11 00:57:57(UTC+2)	+46704882673 Lana Salih	+46700555433 AB	E du klar chefen	SMS
2022-09-11 04:02:44(UTC+2)	+46704882673 Lana Salih	+46700555433 AB	Du tror de bara handlar om att träffa dig walla absolut inte öppna dina ögon bre	SMS
2022-09-11 04:10:03(UTC+2)	+46700555433 AB	+46704882673 Lana Salih	+46700555433 ringde kl 04:10 den 11 sep men lämnade inget meddelande	SMS
2022-09-11 04:10:29(UTC+2)	+46700555433 AB	+46704882673 Lana Salih	+46700555433 ringde kl 04:10 den 11 sep men lämnade inget meddelande	SMS
2022-09-12 00:33:35(UTC+2)	+46704882673 Lana Salih	+46700555433 AB	Vad göru	SMS
2022-09-14 19:22:44(UTC+2)	+46700555433 AB	+46704882673 Lana Salih	+46700555433 har ringt 3 gånger utan att lämna något meddelande,senast kl 19:22 den 14 sep	SMS
2022-09-14 23:50:56(UTC+2)	+46700555433 AB	+46704882673 Lana Salih	+46700555433 ringde kl 23:50 den 14 sep men lämnade inget meddelande	SMS
2022-09-19 15:09:34(UTC+2)	+46704882673 Lana Salih	+46700555433 AB	E de chill elr villu jag kommer	SMS
2022-09-19 15:09:55(UTC+2)	+46700555433 AB	+46704882673 Lana Salih	Chill	SMS
2022-09-19 15:10:32(UTC+2)	+46704882673 Lana Salih	+46700555433 AB	Okej men ring mig om de nått	SMS
2022-09-19 16:15:11(UTC+2)	+46704882673 Lana Salih	+46700555433 AB	De kör in en Aina bil i orten	SMS
2022-09-19 16:47:29(UTC+2)	+46700555433 AB	+46704882673 Lana Salih	+46700555433 ringde kl 16:47 den 19 sep men lämnade inget meddelande	SMS

2022-09-19 17:16:02(UTC+2)	+46704882673 Lana Salih	+46700555433 AB	Svara	SMS
2022-09-21 22:37:15(UTC+2)	+46704882673 Lana Salih	+46700555433 AB	Fett äcklig sitter där och håller på uchhh walla	SMS
2022-09-21 22:46:10(UTC+2)	+46704882673 Lana Salih	+46700555433 AB	E hör	SMS
2022-09-22 12:56:09(UTC+2)	+46704882673 Lana Salih	+46700555433 AB	Vart e du Ska du träffa mig elr inte	SMS

Mellan 2022-09-22 och 2022-10-11 finns inga meddelanden via sms eller iMessege

Timestamp-Time	From	To	Body	Message Type
2022-10-11 18:09:05(UTC+2)	+46704882673 Lana Salih	+46700555433 AB	Fkn idiot	iMessage
2022-10-12 18:42:42(UTC+2)	+46704882673 Lana Salih	+46700555433 AB	Vet du att du ens säger så och som en man inte har tid då vet jag men jag viste de sen innan men du sa de själv ha de bra ta hand om dig	iMessage
2022-10-16 01:39:45(UTC+2)	+46704882673 Lana Salih	+46700555433 AB	Ab	iMessage
2022-10-16 01:40:19(UTC+2)	+46704882673 Lana Salih	+46700555433 AB	Svär på gud om du inte ringer mig nu	iMessage
2022-10-16 01:44:20(UTC+2)	+46704882673 Lana Salih	+46700555433 AB	Aliue	iMessage
2022-10-16 01:48:09(UTC+2)	+46704882673 Lana Salih	+46700555433 AB	Vrf iggar du mig	iMessage
2022-10-16 01:52:51(UTC+2)	+46704882673 Lana Salih	+46700555433 AB	Älskar dig gör inget dumt ♡♡	iMessage
2022-10-16 01:52:59(UTC+2)	+46704882673 Lana Salih	+46700555433 AB	Och ring mig när du är klar	iMessage
2022-10-16 03:33:54(UTC+2)	+46704882673 Lana Salih	+46700555433 AB	Dile de scener	iMessage
2022-10-16 03:34:01(UTC+2)	+46704882673 Lana Salih	+46700555433 AB	De kille han ba ska döda dig Vne vad	iMessage
2022-10-16 05:40:31(UTC+2)	+46704882673 Lana Salih	+46700555433 AB	Han tog tag i mig och grejer	iMessage

2022-10-16 05:40:41(UTC+2)	+46704882673 Lana Salih	+46700555433 AB	Han ströp mig	iMessage
2022-10-16 18:08:45(UTC+2)	+46704882673 Lana Salih	+46700555433 AB	Driver du	SMS
2022-10-16 18:08:51(UTC+2)	+46704882673 Lana Salih	+46700555433 AB	Vart e du	SMS
2022-10-16 19:23:08(UTC+2)	+46704882673 Lana Salih	+46700555433 AB	Vrf ringer du och inte pratar	SMS
2022-10-17 18:39:49(UTC+2)	+46704882673 Lana Salih	+46700555433 AB	Ring mig	SMS
2022-10-17 20:26:30(UTC+2)	+46700555433 AB	+46704882673 Lana Salih	+46700555433 ringde kl 20:26 den 17 okt men lämnade inget meddelande	SMS
2022-10-17 20:47:34(UTC+2)	+46700555433 AB	+46704882673 Lana Salih	+46700555433 har ringt 3 gånger utan att lämna något meddelande,senast kl 20:47 den 17 okt	SMS
2022-10-24 22:07:00(UTC+2)	+46704882673 Lana Salih	+46700555433 AB	Hallå ring mig e allt okej	SMS
2022-10-24 23:31:11(UTC+2)	+46704882673 Lana Salih	+46700555433 AB	Ab	SMS
2022-10-25 01:22:36(UTC+2)	+46704882673 Lana Salih	+46700555433 AB	Dile	SMS
2022-10-25 13:48:36(UTC+2)	+46704882673 Lana Salih	+46700555433 AB	Dile	SMS
2022-10-25 21:49:32(UTC+2)	+46704882673 Lana Salih	+46700555433 AB	Hallå älskling	SMS

5.1 Samtal

Avseende samtalshistorik från samtal ringda via telefoni, så finns inga poster som är äldre än 2022-11-14 i den speglade telefonen. Totalt finns 1066 ringda samtal i aktuell kategori. Det är troligt att de som är äldre raderats då så pass många samtal har ringts.
Historik i telefonen talar dock för att samtal har ägt rum mellan Lana och kontakten AB, där Lana blivit uppringd från kontakten AB. Det finns även utgående samtal men där finns ingen information om motparten. Nedan är en sammanställning av inkommande samtal för 2022-09-13 – 2022-09-14 där texten: ***"incoming call from AB".***

Application	Body	Time	End time	Source
com.apple.InCallService	incoming call from AB	2022-09-13 12:04:02(UTC+2)	2022-09-13 12:16:30(UTC+2)	InteractionC
com.apple.InCallService	incoming call from AB	2022-09-14 07:32:33(UTC+2)	2022-09-14 07:33:25(UTC+2)	InteractionC
com.apple.InCallService	incoming call from AB	2022-09-14 08:19:00(UTC+2)	2022-09-14 08:19:23(UTC+2)	InteractionC
com.apple.InCallService	incoming call from AB	2022-09-14 08:19:29(UTC+2)	2022-09-14 08:19:54(UTC+2)	InteractionC
com.apple.InCallService	incoming call from AB	2022-09-14 18:07:11(UTC+2)	2022-09-14 18:08:46(UTC+2)	InteractionC
com.apple.InCallService	incoming call from AB	2022-09-14 18:08:49(UTC+2)	2022-09-14 18:10:20(UTC+2)	InteractionC
com.apple.InCallService	incoming call from AB	2022-09-14 23:50:52(UTC+2)	2022-09-14 23:50:52(UTC+2)	InteractionC
com.apple.InCallService	incoming call from AB	2022-09-14 23:50:57(UTC+2)	2022-09-14 23:51:12(UTC+2)	InteractionC

Vid sökning oavsett tid finns uppgiften om 238 inkommande samtal från kontakten AB. Dessa fördelas över tidsperioden juli 2022 – november 2022.

6 Ahmed -9205

Sökningar har skett efter taxichauffören Ahmeds telefonnummer +46735569205. Inga träffar på någon av Dinas telefoner har hittats.

7 Bilder

I telefonen finns ett flertal bilder på Alieu Bojang under 2022. Inga bilder eller filmer har hittats i anslutning till brottstiderna.

8 Film på avrättning

I telefonen finns film som föreställer en avrättning, i form av att en man skjuts på nära håll. Inget av innehållet i filmen tyder på att den är filmad av innehavaren eller i Sverige. Filmen finns sparad på mobilen med filnamnet IMG_ 1360.MOV. Datumstämpeln är 2022-10-22 klockan 14:09. Ursprunget på filen går att härleda till Snapchat.

Polismyndigheten
Regionalt it-brottscentrum

751 81 UPPSALA

Datum
2023-01-02

Diarienummer
K1074918-22
5202/34556-22

Protokoll över extraktion av mobiltelefon
2022-5000-BG136101-1 Iphone 13 Pro

Inledande uppgifter

Undersökningen begärd av:	Kammaråklagare Elin Blank, Åklagarkammaren Uppsala
Anledning till undersökningen:	Anmälan om försök till mord
Handläggare:	IT-forensiker Marcus Hanning
Plats och tider för undersökningen:	Regionalt IT-brottscentrum vid polisen i Uppsala. Undersökningen påbörjades den 30 december 2022
Övrig information:	Anträffades i Lanas sovrum bredvid sängen

Sammanfattning

Telefonen är tömd på information och tömningen är överlämnad till utredare för vidare analys.

Beskrivning av material

Iphone 13 Pro med brunt gummifodral.

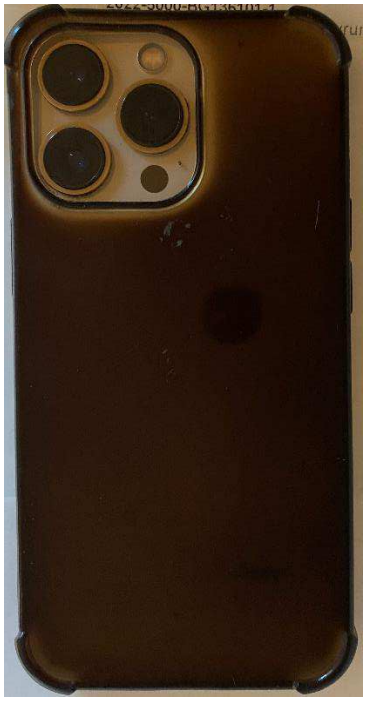

Mobil enhet

Fabrikat	**Modell**	
Apple	Iphone 13 Pro	
IMEI-nummer – Plats 1	**IMEI-nummer – Plats 2**	**Datum/tid (Enhetens inställning)**
355786371689659	355786371617981	☒Auto ☐Manuell ☐Ej tillgänglig
Enhetsnamn	**Google/Apple ID**	
Lana – iPhone	emma.wiik@icloud.com, lsnakurd@gmail.com	

SIM-kort

Mobilnummer	**Operatör**	**ICCID-nummer**
1. 070-488 26 73 2. -	1. Tele2 2. -	1. 89462048001018785954 2. -

Undersökningsmetoder

En kopia har skapats av det media som undersökts genom en form av kopiering med särskild forensisk programvara. All undersökning har skett mot kopian.

Marcus Hanning
IT-forensiker

Polisen

Beslagsprotokoll

Lana Salih

2023-03-13

Signerat av

Signerat datum

Diarienummer

5000-K1074918-22

2022-5000-BG136101

Verkställande enhet
Region Mitt, Grova brott 1
PO Uppsala

Handläggande enhet
Region Mitt, Grova brott 1
PO Uppsala

Misstänkt person	
Plats för verkställan Salih, Lana Rågsvedsvägen [redacted] , Bandhagen	Datum och klockslag för verkställighet 2022-11-29 07:02
Beslutat av Blank, Elin	Verkställt av Nordberg, Henrik
Ändamål med åtgärden • Kan antagas ha betydelse för utredningen av brott	Brott 0325 - Försök till mord 0337 - Försök till mord 4077 - Vapenbrott
Domstol för överklagan Uppsala tingsrätt	Beslag taget från Kan ej anges

Föremålspunkter

Mobiltelefon (1 st)	Platsbeskrivning	Status
2022-5000-BG136101-1	Anträffades i Lanas sovrum bredvid sängen.	Fastställd

Fabrikat : Apple Modell : Iphone

Anteckningar: Uppgiven pinkod 751699. Inga synliga skador på skärmen.

Polisen

Beslagsprotokoll

Lana Salih

2023-03-13

Signerat av

Signerat datum

Diarienummer

5000-K1074918-22

2022-5000-BG136101

Verkställande enhet

Region Mitt, Grova brott 1

PO Uppsala

Handläggande enhet

Region Mitt, Grova brott 1

PO Uppsala

Underrättelser m.m.

Händelse	Registrerat av	Gällande förmålspunkt	Datum
Beslut fattat av Elin Blank, Kammaråklagare.	Els-Marie Gullin	1	2022-11-29
Verkställd av Henrik Nordberg den 2022-11-29 07:02.	Els-Marie Gullin	1	2022-11-29
Lagerlagd i E-M<-6. BESLAGSGRUPPEN - ANNEXET<-Po Uppsala<-Rgn Mitt.	Els-Marie Gullin	1	2022-11-29
Lagerlagd i Anna Byhlin/Sandberg<-1. POLISHUSET I UPPSALA<-Po Uppsala<-Rgn Mitt.	Els-Marie Gullin	1	2022-11-29
Beslut fattat att Fastställa av Elin Blank, Kammaråklagare den 2022-11-30	Daniel Nilsson	1	2022-11-30
Lagerlagd i Marcus<-HANDLÄGGARE<-FORENSISKA SEKTIONEN<-1. POLISHUSET I UPPSALA<-Po Uppsala<-Rgn Mitt.	Margareta Järnek	1	2022-12-08
Lagerlagd i Gods till annexet<-GODS TILL ANNEXET<-FORENSISKA SEKTIONEN<-1. POLISHUSET I UPPSALA<-Po Uppsala<-Rgn Mitt.	Marcus Hanning	1	2023-01-02
Lagerlagd i Mobiltelefoner<-MOBILTELEFONSKÅP<-6. BESLAGSGRUPPEN - ANNEXET<-Po Uppsala<-Rgn Mitt.	Hans B Mansfeldt	1	2023-01-04
Lagerlagd i Fredrik Gustafsson, Grova brott<-1. POLISHUSET I UPPSALA<-Po Uppsala<-Rgn Mitt.	Els-Marie Gullin	1	2023-02-20

Polisen

PM

Kortare genomsökning av BG7543-2 Zeids mobil

Signerad av

Signerad datum

Enhet	Diarienr
Region Mitt, Grova brott 1 PO Uppsala	5000-K1074918-22

Uppgiftslämnare	Datum	Tid
Gustafsson, Fredrik	2023-02-21	15:52

Beslag verkställt	Material för analys
Nej	Nej

Mottaget	Mottaget datum	Tid

Sätt på vilket uppgift lämnats

Upprättad av
Fredrik Gustafsson

Uppgiften avser

Uppgift

Arbetsuppgift:
Eftersök om det i telefon BG7543-2 finns någon kontakt med Rayan Abou Seif eller Alieu Bojang runt 2022-09-10, 2022-09-14 samt 2022-09-22 och 2022-09-23.

Utfall:
Den speglade telefonen har kollats igenom, en chatt har hittats mellan 8821 och Zeid, innehavare av telefonen. Chatten är till stor del densamma som redan har hittas i ärendet, i Rayan Abou Seifs telefon BG6140-1.

/Fredrik Gustafsson
Operativ analytiker

Chattbilaga BG7543-2

Timestamp: Time	From	To	Body
2022-07-15 02:25:31(UTC+2)	(owner) Unknown	+46737438821	
2022-07-15 02:25:40(UTC+2)	(owner) Unknown	+46737438821	Same place
2022-07-15 02:34:48(UTC+2)	+46737438821	(owner) Unknown	No problem im coming brother i Will pay u good for the wait time i Will go with u Everyday
2022-07-15 02:54:54(UTC+2)	(owner) Unknown	+46737438821	How much Time you need?
2022-07-15 02:55:22(UTC+2)	+46737438821	(owner) Unknown	5min im Done 100%
2022-07-15 02:55:46(UTC+2)	(owner) Unknown	+46737438821	I Will be back
2022-07-15 02:55:53(UTC+2)	(owner) Unknown	+46737438821	In 5 min
2022-07-15 02:56:03(UTC+2)	+46737438821	(owner) Unknown	Ok i wait for u
2022-07-15 03:43:51(UTC+2)	(owner) Unknown	+46737438821	In My way bro, 15 min
2022-08-28 20:27:50(UTC+2)	(owner) Unknown	+46737438821	I am working today
2022-08-28 20:28:06(UTC+2)	(owner) Unknown	+46737438821	Let me know IF you need me
2022-08-28 20:28:25(UTC+2)	+46737438821	(owner) Unknown	Perfekt
2022-08-31 18:18:21(UTC+2)	+46737438821	(owner) Unknown	Are u online
2022-08-31 18:18:57(UTC+2)	(owner) Unknown	+46737438821	Yes
2022-08-31 18:19:10(UTC+2)	+46737438821	(owner) Unknown	Fisknätsgatan 6
2022-08-31 18:19:10(UTC+2)	(owner) Unknown	+46737438821	Where are you?
2022-08-31 18:19:12(UTC+2)	+46737438821	(owner) Unknown	Im here
2022-08-31 18:19:30(UTC+2)	+46737438821	(owner) Unknown	I have a meeting with some People in a bit i gotta go
2022-08-31 18:19:39(UTC+2)	(owner) Unknown	+46737438821	Okay 👍
2022-08-31 18:19:40(UTC+2)	+46737438821	(owner) Unknown	Can u pick me up
2022-08-31 18:19:52(UTC+2)	+46737438821	(owner) Unknown	Okay just let me know How Many minutes

Chattbilaga BG7543-2

2022-08-31 18:20:01(UTC+2)	(owner) Unknown	+46737438821	Send me your address
2022-08-31 18:20:30(UTC+2)	+46737438821	(owner) Unknown	Fisknätsgatan 5
2022-08-31 18:20:40(UTC+2)	+46737438821	(owner) Unknown	U get it?
2022-08-31 18:21:03(UTC+2)	(owner) Unknown	+46737438821	25 min
2022-08-31 18:21:21(UTC+2)	(owner) Unknown	+46737438821	Ok??
2022-08-31 18:21:54(UTC+2)	+46737438821	(owner) Unknown	Perfekt
2022-08-31 18:22:05(UTC+2)	(owner) Unknown	+46737438821	👍
2022-08-31 18:51:20(UTC+2)	+46737438821	(owner) Unknown	U here?
2022-08-31 18:52:00(UTC+2)	(owner) Unknown	+46737438821	5 min
2022-08-31 18:57:40(UTC+2)	(owner) Unknown	+46737438821	Here
2022-08-31 19:02:08(UTC+2)	(owner) Unknown	+46737438821	Parkering
2022-08-31 19:35:17(UTC+2)	+46737438821	(owner) Unknown	Zeid i need some time i Will call u soon
2022-08-31 19:35:54(UTC+2)	(owner) Unknown	+46737438821	Okay 👍
2022-08-31 19:36:41(UTC+2)	+46737438821	(owner) Unknown	Do ur stuff no stress
2022-08-31 19:49:55(UTC+2)	(owner) Unknown	+46737438821	Okay
2022-08-31 23:09:05(UTC+2)	+46737438821	(owner) Unknown	zeid i forgot i didnt give u money do u want to bring it sorry bro
2022-09-01 04:00:41(UTC+2)	(owner) Unknown	+46737438821	It's okay
2022-09-01 14:27:00(UTC+2)	+46737438821	(owner) Unknown	U online brother?
2022-09-01 16:28:44(UTC+2)	(owner) Unknown	+46737438821	i start today 18
2022-09-03 01:35:19(UTC+2)	+46737438821	(owner) Unknown	Zeid u online?
2022-09-03 02:03:01(UTC+2)	(owner) Unknown	+46737438821	Yes
2022-09-03 02:06:24(UTC+2)	(owner) Unknown	+46737438821	Where

Chattbilaga BG7543-2

2022-09-03 02:06:27(UTC+2)	(owner) Unknown	+46737438821	??
2022-09-03 02:08:18(UTC+2)	+46737438821	(owner) Unknown	Wait 10min
2022-09-03 02:08:36(UTC+2)	(owner) Unknown	+46737438821	Ok
2022-09-03 03:51:29(UTC+2)	(owner) Unknown	+46737438821	5 min
2022-09-03 03:51:59(UTC+2)	+46737438821	(owner) Unknown	Ok come to Rågsvedsvägen 80
2022-09-03 18:31:18(UTC+2)	(owner) Unknown	+46737438821	Online
2022-09-03 19:46:54(UTC+2)	(owner) Unknown	+46737438821	5min
2022-09-03 20:03:16(UTC+2)	(owner) Unknown	+46737438821	10 min
2022-09-03 20:04:04(UTC+2)	+46737438821	(owner) Unknown	Im waiting for my friend
2022-09-03 20:16:11(UTC+2)	(owner) Unknown	+46737438821	Okay
2022-09-03 20:16:25(UTC+2)	(owner) Unknown	+46737438821	I am in pressbyran
2022-09-03 20:22:35(UTC+2)	(owner) Unknown	+46737438821	I can back in 15 min
2022-09-03 20:22:40(UTC+2)	(owner) Unknown	+46737438821	?
2022-09-03 20:37:14(UTC+2)	(owner) Unknown	+46737438821	I am nearby , call me once you are ready
2022-09-03 21:16:48(UTC+2)	+46737438821	(owner) Unknown	My friend Will call u
2022-09-03 21:16:59(UTC+2)	(owner) Unknown	+46737438821	Okay 👍
2022-09-03 21:17:24(UTC+2)	(owner) Unknown	+46737438821	I am going to ear now
2022-09-04 06:04:30(UTC+2)	+46737438821	(owner) Unknown	Bällstavägen 161
2022-09-04 06:06:32(UTC+2)	+46737438821	(owner) Unknown	How many minutes
2022-09-04 06:06:39(UTC+2)	(owner) Unknown	+46737438821	Okay

Chattbilaga BG7543-2

2022-09-04 06:06:49(UTC+2)	+46737438821	(owner) Unknown	?
2022-09-04 06:14:17(UTC+2)	+46737438821	(owner) Unknown	I dont have much batteri i wait for u herr outside
2022-09-04 06:14:45(UTC+2)	(owner) Unknown	+46737438821	Yes 12 min
2022-09-04 06:14:55(UTC+2)	(owner) Unknown	+46737438821	Wait tgere
2022-09-04 06:14:58(UTC+2)	(owner) Unknown	+46737438821	There
2022-09-04 06:15:07(UTC+2)	+46737438821	(owner) Unknown	Yes
2022-09-04 06:26:47(UTC+2)	(owner) Unknown	+46737438821	Here
2022-09-04 17:05:15(UTC+2)	(owner) Unknown	+46737438821	Online
2022-09-07 00:03:12(UTC+2)	+46737438821	(owner) Unknown	Online?
2022-09-07 00:06:39(UTC+2)	(owner) Unknown	+46737438821	Yes 👍
2022-09-07 00:07:01(UTC+2)	+46737438821	(owner) Unknown	Ok ill text u soon
2022-09-07 00:12:13(UTC+2)	(owner) Unknown	+46737438821	Ok
2022-09-07 01:11:57(UTC+2)	+46737438821	(owner) Unknown	How long time for u to come too rågsved
2022-09-07 01:12:48(UTC+2)	(owner) Unknown	+46737438821	30 min
2022-09-07 01:13:13(UTC+2)	(owner) Unknown	+46737438821	Can you wait?
2022-09-07 01:13:58(UTC+2)	+46737438821	(owner) Unknown	Ok
2022-09-07 01:14:18(UTC+2)	(owner) Unknown	+46737438821	👍
2022-09-07 01:15:05(UTC+2)	(owner) Unknown	+46737438821	Kl 2
2022-09-07 01:15:20(UTC+2)	+46737438821	(owner) Unknown	No man
2022-09-07 01:15:38(UTC+2)	(owner) Unknown	+46737438821	1 38
2022-09-07 01:21:21(UTC+2)	(owner) Unknown	+46737438821	Send me address

Chattbilaga BG7543-2

2022-09-07 01:23:07(UTC+2)	+46737438821	(owner) Unknown	Viggengatan 9D
2022-09-07 01:23:52(UTC+2)	(owner) Unknown	+46737438821	5 min
2022-09-07 01:27:21(UTC+2)	(owner) Unknown	+46737438821	Here
2022-09-07 01:33:33(UTC+2)	+46737438821	(owner) Unknown	Hes comming down sorry
2022-09-07 01:33:45(UTC+2)	(owner) Unknown	+46737438821	Okay
2022-09-07 01:44:01(UTC+2)	(owner) Unknown	+46737438821	Is he coming!?
2022-09-08 19:43:47(UTC+2)	(owner) Unknown	+46737438821	Online
2022-09-10 09:17:29(UTC+2)	(owner) Unknown	+46737438821	073-488 49 21
2022-09-10 09:17:35(UTC+2)	(owner) Unknown	+46737438821	Ring Ahmed
2022-09-10 09:17:44(UTC+2)	(owner) Unknown	+46737438821	He is working
2022-09-11 14:30:35(UTC+2)	(owner) Unknown	+46737438821	Online
2022-09-14 17:08:39(UTC+2)	(owner) Unknown	+46737438821	Yes
2022-09-16 00:05:40(UTC+2)	(owner) Unknown	+46737438821	I am with your friend Cadka in Rågsved , r u here bro?
2022-09-16 00:06:24(UTC+2)	(owner) Unknown	+46737438821	Ahmed says you will give me 1200 kr
2022-09-21 03:42:32(UTC+2)	+46737438821	(owner) Unknown	Are u active
2022-09-21 08:28:13(UTC+2)	(owner) Unknown	+46737438821	No i was asleep
2022-09-21 08:28:36(UTC+2)	(owner) Unknown	+46737438821	Tonight i work
2022-09-22 00:57:15(UTC+2)	(owner) Unknown	+46737438821	I dont hear you
2022-09-22 00:58:03(UTC+2)	+46737438821	(owner) Unknown	Bidevindsgränd 11
2022-09-22 00:59:04(UTC+2)	(owner) Unknown	+46737438821	Haninge ?

Chattbilaga BG7543-2

2022-09-22 00:59:20(UTC+2)	+46737438821	(owner) Unknown	Yes
2022-09-22 01:09:56(UTC+2)	(owner) Unknown	+46737438821	5 min
2022-09-22 01:10:15(UTC+2)	+46737438821	(owner) Unknown	Ok
2022-09-22 01:17:22(UTC+2)	+46737438821	(owner) Unknown	Where are u?
2022-09-22 01:17:58(UTC+2)	(owner) Unknown	+46737438821	Here
2022-09-22 01:18:48(UTC+2)	(owner) Unknown	+46737438821	Out
2022-09-22 01:19:15(UTC+2)	+46737438821	(owner) Unknown	Im coming
2022-09-22 01:19:18(UTC+2)	(owner) Unknown	+46737438821	Okay
2022-09-22 01:29:51(UTC+2)	+46737438821	(owner) Unknown	1min
2022-09-22 03:52:16(UTC+2)	+46737438821	(owner) Unknown	?
2022-09-22 03:52:50(UTC+2)	(owner) Unknown	+46737438821	Whats up?
2022-09-22 03:53:09(UTC+2)	+46737438821	(owner) Unknown	Pick me up agaibc
2022-09-22 03:53:15(UTC+2)	+46737438821	(owner) Unknown	Again
2022-09-22 03:53:26(UTC+2)	+46737438821	(owner) Unknown	Emergrency
2022-09-22 03:53:33(UTC+2)	(owner) Unknown	+46737438821	Walla i have a drive to the airport
2022-09-22 03:53:34(UTC+2)	(owner) Unknown	+46737438821	Now
2022-09-22 03:53:54(UTC+2)	+46737438821	(owner) Unknown	Just comeback
2022-09-22 04:02:20(UTC+2)	+46737438821	(owner) Unknown	?
2022-09-22 04:02:52(UTC+2)	(owner) Unknown	+46737438821	I cant now bro , i am going towards arlanda
2022-09-22 04:38:50(UTC+2)	+46737438821	(owner) Unknown	Come to mer
2022-09-22 04:38:51(UTC+2)	+46737438821	(owner) Unknown	Me

Chattbilaga BG7543-2

2022-09-22 04:52:40(UTC+2)	(owner) Unknown	+46737438821	No one available
2022-09-22 05:00:22(UTC+2)	+46737438821	(owner) Unknown	Come to med
2022-09-22 05:00:51(UTC+2)	(owner) Unknown	+46737438821	https://www.google.com/maps/place/@/data=!4m2!3m1!1s0x465fbfcfe4a99357:0x1c263929ab496c45
2022-09-22 05:01:08(UTC+2)	(owner) Unknown	+46737438821	I am in Arlanda walla
2022-09-22 05:02:07(UTC+2)	(owner) Unknown	+46737438821	I can order for you
2022-09-23 19:53:25(UTC+2)	+46737438821	(owner) Unknown	Hjulsta torg 2
2022-09-23 19:54:01(UTC+2)	(owner) Unknown	+46737438821	Okay
2022-09-23 20:32:48(UTC+2)	(owner) Unknown	+46737438821	Here
2022-09-23 23:01:44(UTC+2)	(owner) Unknown	+46737438821	Can't talk now. What's up?
2022-09-23 23:02:00(UTC+2)	(owner) Unknown	+46737438821	Yes bro
2022-09-23 23:02:22(UTC+2)	+46737438821	(owner) Unknown	I need u too drive him home
2022-09-23 23:04:23(UTC+2)	(owner) Unknown	+46737438821	I cant now bro i am going to Arlanda let me check with a friend
2022-09-23 23:09:23(UTC+2)	+46737438821	(owner) Unknown	Bro u told me ur comin back
2022-09-23 23:10:43(UTC+2)	+46737438821	(owner) Unknown	No problem i just notice ur not honest Come back when ur done Take ur money and were done
2022-09-23 23:12:01(UTC+2)	(owner) Unknown	+46737438821	Bro i am sorry but you know i get rides all the time , if i have time i always come to you
2022-09-23 23:12:20(UTC+2)	(owner) Unknown	+46737438821	Fridays and Saturday s always busy ,
2022-09-23 23:12:28(UTC+2)	+46737438821	(owner) Unknown	No problem man just tell me when u Want ur money
2022-09-23 23:13:03(UTC+2)	(owner) Unknown	+46737438821	No issue bro , if i could not make it today , we meet Tomorrow
2022-09-25 17:32:07(UTC+2)	(owner) Unknown	+46737438821	Yes bro
2022-09-25 17:32:17(UTC+2)	(owner) Unknown	+46737438821	I just got out
2022-09-25 17:41:41(UTC+2)	+46737438821	(owner) Unknown	I need a new phone gotta buy ond

Chattbilaga BG7543-2

2022-09-25 17:41:43(UTC+2)	+46737438821	(owner) Unknown	One
2022-09-25 17:51:35(UTC+2)	(owner) Unknown	+46737438821	Okay
2022-09-25 17:51:52(UTC+2)	(owner) Unknown	+46737438821	Cash ?
2022-09-25 17:52:17(UTC+2)	+46737438821	(owner) Unknown	Hahaha ofcourse
2022-09-25 17:52:52(UTC+2)	(owner) Unknown	+46737438821	Hahaha
2022-09-25 17:53:03(UTC+2)	(owner) Unknown	+46737438821	What typ ?
2022-09-25 17:53:18(UTC+2)	(owner) Unknown	+46737438821	Iphone ?
2022-09-25 17:53:28(UTC+2)	+46737438821	(owner) Unknown	Yes
2022-09-25 17:53:40(UTC+2)	+46737438821	(owner) Unknown	One for me and my brother
2022-09-25 17:54:45(UTC+2)	(owner) Unknown	+46737438821	Let me ask around
2022-09-25 17:54:57(UTC+2)	(owner) Unknown	+46737438821	I phone 14 pro ?
2022-09-25 17:55:02(UTC+2)	(owner) Unknown	+46737438821	Send me details
2022-09-25 17:58:08(UTC+2)	+46737438821	(owner) Unknown	Doesnt matter iPhone 11 and upp
2022-09-25 17:58:21(UTC+2)	(owner) Unknown	+46737438821	Okay
2022-09-25 19:57:26(UTC+2)	(owner) Unknown	+46737438821	R u still out in thr city?
2022-09-26 01:30:52(UTC+2)	(owner) Unknown	+46737438821	2 minutes
2022-09-26 01:31:15(UTC+2)	+46737438821	(owner) Unknown	Ok
2022-09-26 02:37:36(UTC+2)	+46737438821	(owner) Unknown	Duvbergsvägen 34
2022-09-27 19:03:35(UTC+2)	+46737438821	(owner) Unknown	Vintergatan 2D
2022-09-27 19:04:17(UTC+2)	(owner) Unknown	+46737438821	Ok

Chattbilaga BG7543-2

2022-09-27 19:04:23(UTC+2)	(owner) Unknown	+46737438821	I call him now
2022-09-27 19:06:26(UTC+2)	+46737438821	(owner) Unknown	How long time for him to be here
2022-09-27 19:09:17(UTC+2)	(owner) Unknown	+46737438821	20
2022-09-27 19:09:30(UTC+2)	+46737438821	(owner) Unknown	Okey zeid
2022-09-27 19:09:31(UTC+2)	(owner) Unknown	+46737438821	0737457178
2022-09-27 19:09:46(UTC+2)	(owner) Unknown	+46737438821	He is coming
2022-09-27 19:14:15(UTC+2)	+46737438821	(owner) Unknown	Zeid tell him i booked bolt
2022-09-27 19:15:58(UTC+2)	+46737438821	(owner) Unknown	I Need him or u when im done

Polismyndigheten
Regionalt it-brottscentrum

751 81 UPPSALA

Datum
2023-01-20

Diarienummer
K1074918-22
5202/34556-22

Protokoll över analys av mobiltelefon
2023-5000-BG7543-2 Motorola Moto g(50)

Inledande uppgifter

Undersökningen begärd av:	Elin Blank, Kammaråklagare Uppsala
Anledning till undersökningen:	Anmälan om försök till mord.
Handläggare:	IT-forensiker Elina Vikmanis
Plats och tider för undersökningen:	Regionalt IT-brottscentrum vid polisen i Uppsala. Undersökningen påbörjades den
Övrig information:	Zeid höll telefonen i handen vid anträffande

Sammanfattning

En kopia av speglingen har lämnats över till ansvarig utredare/analytiker i ärendet för egen analys.

Beskrivning av material

Mobil enhet

Fabrikat	Modell	
Motorola	Moto g(50)	
IMEI-nummer – Plats 1	**IMEI-nummer – Plats 2**	**Datum/tid (Enhetens inställning)**
352355710779739	352355710779747	☐Auto ☐Manuell ☐Ej tillgänglig
Enhetsnamn	**Google/Apple ID**	

SIM-kort

Mobilnummer	Operatör	ICCID-nummer
0765996463	Vecton mobile Tele2	1: 46190000005762469 2: 89462048001039811003

Undersökningsmetoder

En kopia har skapats av det media som undersökts genom en form av kopiering med särskild forensisk programvara. All undersökning har skett mot kopian.

Elina Vikmanis
IT-forensiker

Polisen

Undersökningsprotokoll

Nimcos mobil BG106849-2 från K1119050-22

Signerat av

Signerat datum

Enhet	Diarienr
Region Mitt, Grova brott 1 PO Uppsala	5000-K1074918-22

Originalhandlingens förvaringsplats	Datum	Tid
	2023-03-09	17:02

Involverade personer	Personnummer/Orgnr	Roll
Nur, Nimco Hasan		Berörd person

Involverad personal	Funktion
Anna Sandberg	Uppgiftslämnare

Berättelse

Granskningsrapport redovisas under avsnitt Misstänkt Ahmadey Yusuf

Polismyndigheten
Regionalt it-brottscentrum

751 81 UPPSALA

Datum
2022-10-04

Diarienummer
K1119050-22
5202/36759-22

Protokoll över analys av mobiltelefon
2022-5000-BG106849-2 Iphone 7 Plus

Inledande uppgifter

Undersökningen begärd av:	Anna Sandberg, Grova Brott 1 PO Uppsala
Anledning till undersökningen:	Anmälan om försök till mord.
Handläggare:	IT-forensiker Truls Johannesson
Plats och tider för undersökningen:	Regionalt IT-brottscentrum vid polisen i Uppsala. Undersökningen påbörjades den 30 september 2022
Övrig information:	Låg på bordet i vardagsrummet i lgh på Tenstavägen 94

Sammanfattning

En kopia av speglingen har lämnats över till ansvarig utredare/analytiker i ärendet för egen analys.

Beskrivning av material

Mobil enhet

Fabrikat	Modell	
Apple	Iphone 7 Plus	
IMEI-nummer – Plats 1	**IMEI-nummer – Plats 2**	**Datum/tid (Enhetens inställning)**
356569085042798	Ej tillgängligt	☐Auto ☐Manuell ☐Ej tillgänglig
Enhetsnamn	**Google/Apple ID**	
iPhone		

SIM-kort

Mobilnummer	Operatör	ICCID-nummer
	Comviq	89462048009100874875

Undersökningsmetoder

En kopia har skapats av det media som undersökts genom en form av kopiering med särskild forensisk programvara. All undersökning har skett mot kopian.

Truls Johannesson
IT-forensiker

Polisen

PM

Kortare genomsökning av BG106599-4 BCY42A

Signerad av

Signerad datum

Enhet	Diarienr
Region Mitt, Grova brott 1 PO Uppsala	5000-K1074918-22

Uppgiftslämnare	Datum	Tid
Gustafsson, Fredrik	2023-02-21	15:34

Beslag verkställt	Material för analys
Nej	Nej

Mottaget	Mottaget datum	Tid

Sätt på vilket uppgift lämnats

Upprättad av
Fredrik Gustafsson

Uppgiften avser

Uppgift

Arbetsuppgift:
Eftersök om telefon BG106599-4 har använts för att söka på adresser 2022-09-14. Av förhör framkommer att telefonen hör till taxibilen BCY42A.

Utfall:
Speglingen av telefon BG106599-4 har gåtts igenom. Innehållsmässigt finns ytterst lite data på den speglade telefonen.

Inga positioner som kan betraktas som tillförlitliga finns i speglingen under tidsperioden 2022-09-14. Däremot görs 2 sökningarna under natten, 03:29 och 05:39 på Stockholm via appen Waze.
Det finns inga SMS, chattmeddelande från annan app, anteckningar eller annan information som talar för att någon kommunikation har skett från aktuell telefon under 2022-09-14.

/Fredrik Gustafsson
Operativ analytiker

I speglingen syns 2 poster från applikationen Waze
Waze är en navigationsapp med möjlighet för användare att lägga till information om trafikläget. Med Waze är det exempelvis möjligt att få uppdateringar om trafikolyckor eller poliskontroller.

Information från Apple app Store

Waze är världens största gemenskapsbaserade trafik- och navigationsapp. Bli en av alla förare i ditt område som delar trafik- och väginformation i realtid för att spara tid, bränsle och förbättra pendlandet för alla.

Genom att helt enkelt köra runt med Waze igång, bidrar du med trafik- och vägdata till andra förare i närheten. Du kan rapportera olyckor, faror, poliskontroller och annat som händer ute på vägarna. Få varningar längs din rutt och hitta de billigaste bränslepriserna på vägen. Dessutom kan du lägga till vänner, skicka platser eller hålla andra uppdaterade med din ankomsttid.

- Liverutter baserade på användardata, realtidstrafik och väginformation
- Användardata med olyckor, faror, poliskontroller, vägavstängningar med mera
- Fullständig röstguidning
- Livekartor som hela tiden förbättras och uppdateras av vanliga användare
- Automatisk omberäkning av rutter beroende på trafikinformation
- Skicka din beräknade ankomsttid för att hålla andra uppdaterade
- Waze lär sig dina vanligt förekommande destinationer, arbetstimmar och föredragna rutter
- Hitta det billigaste bränslet längs din rutt
- Lägg till information om lokala platser och företag
- Lägg till vänner och synka kontakter
- Se vänner och deras beräknade ankomsttider när ni kör till samma destination
- Navigera till Facebook- och kalenderevenemang med bara ett tryck
- Tjäna poäng när du bidrar med väginfo och klättra i topplistan

Waze handlar om att bidra med information och visa hänsyn till varandra på vägarna. Så hoppa ombord och låt oss besegra trafiken tillsammans!

Om du har GPS igång i bakgrunden minskar batteritiden fort. Waze kommer automatiskt att stängas av om det körs i bakgrunden och du inte kört på ett tag.

2022-09-14 03:29

» Location

Go to

Name:	Stockholm, Stockholms län
Description:	
Type:	
Origin:	
Timestamp:	2022-09-14 03:29:03(UTC+2)
End time:	
Position:	(59.329322, 18.068580)
Aggregated locations:	
Map Address:	
Precision:	
Confidence:	
Map:	
Category:	Searches
Source:	Waze
Account:	
Address:	Stockholm, Stockholms län
Service Identifier:	
Extraction:	File System (1)
Manually decoded:	False
Source file:	EXTRACTION_FFS.zip/data/data/com.waze/user.db : 0x297EC (Table: PLACES; Size: 169984 bytes)

Source

Searched Item

Go to

Timestamp:	2022-09-14 03:29:03(UTC+2)
Source:	Waze
Value:	Stockholm, Stockholms län
Search Results:	
Searched In:	
Origin:	
Account:	
Service Identifier:	
Extraction:	File System (1)
Manually decoded:	False
Source file:	EXTRACTION_FFS.zip/data/data/com.waze/user.db : 0x297EC (Table: PLACES; Size: 169984 bytes)

Parameters

Map

Position:	(59.329322, 18.068580)
Map Address:	

2022-09-14 05:39

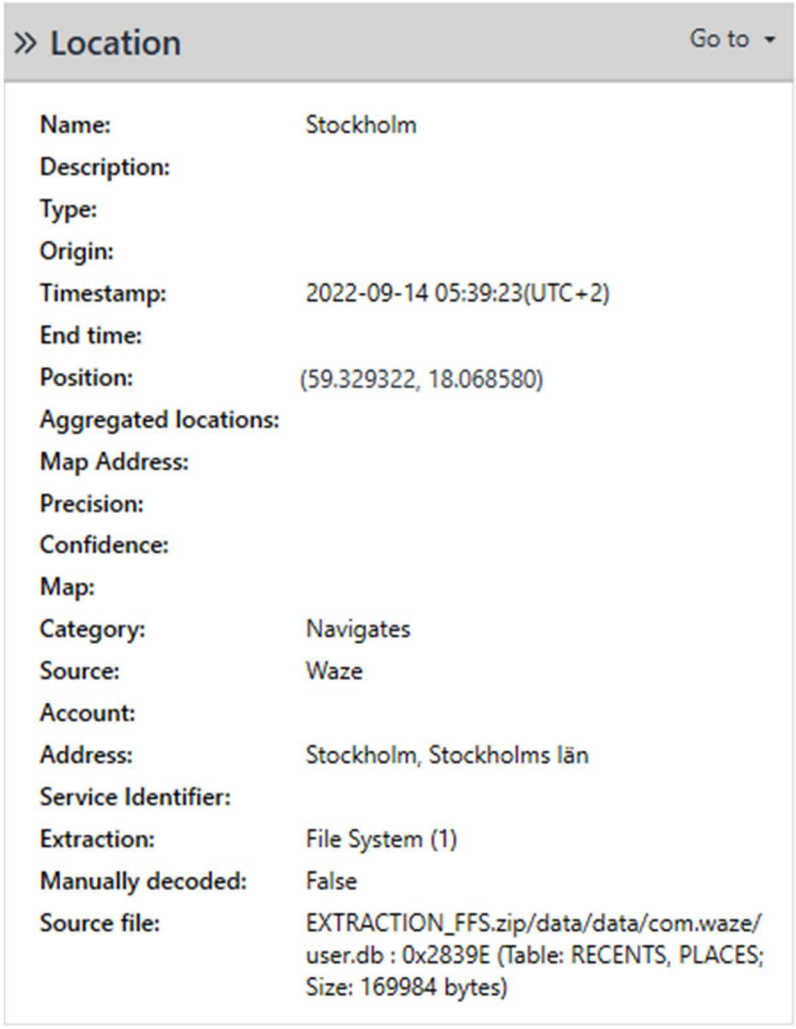

» Location Go to

Name:	Stockholm
Description:	
Type:	
Origin:	
Timestamp:	2022-09-14 05:39:23(UTC+2)
End time:	
Position:	(59.329322, 18.068580)
Aggregated locations:	
Map Address:	
Precision:	
Confidence:	
Map:	
Category:	Navigates
Source:	Waze
Account:	
Address:	Stockholm, Stockholms län
Service Identifier:	
Extraction:	File System (1)
Manually decoded:	False
Source file:	EXTRACTION_FFS.zip/data/data/com.waze/user.db : 0x2839E (Table: RECENTS, PLACES; Size: 169984 bytes)

Sökningen visualiserad på Google Maps

Koordinaterna är: 59.329322, 18.068580

Adress på platsen: Gustav Adolfs torg, Stockholm

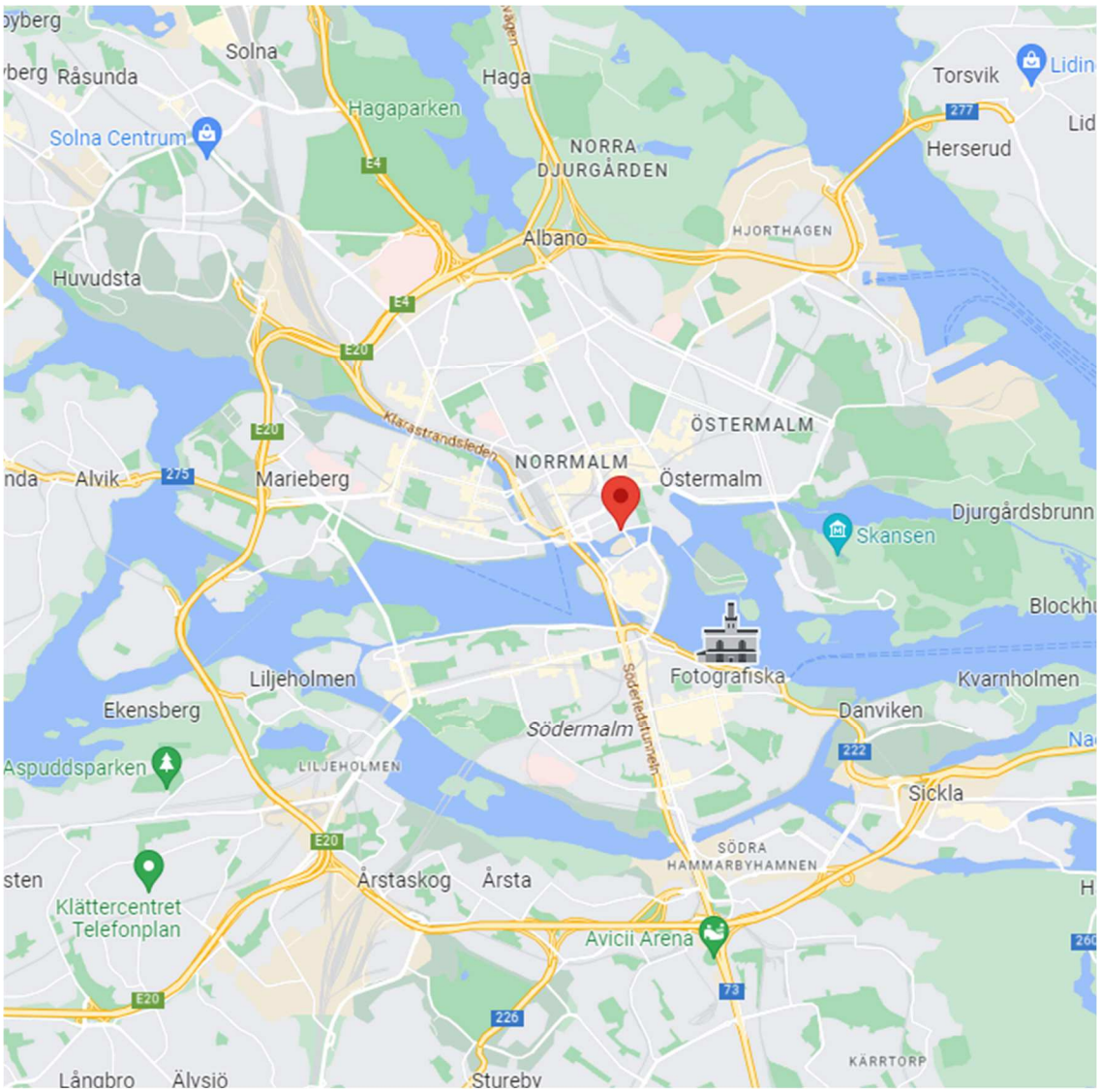

Polismyndigheten
Regionalt it-brottscentrum

751 81 UPPSALA

Datum
2023-01-02

Diarienummer
K1074918-22
5202/34556-22

Protokoll över extraktion av mobiltelefon
5000-2022-BG106599-4 Huawei VOG-L29

Inledande uppgifter

Undersökningen begärd av:	Kammaråklagare Elin Blank
Anledning till undersökningen:	Anmälan om försök till mord
Handläggare:	IT-forensiker Marcus Hanning
Plats och tider för undersökningen:	Regionalt IT-brottscentrum vid polisen i Uppsala. Undersökningen påbörjades den 28 december 2022
Övrig information:	Telefonen låg i mittkonsollen i taxibil BCY42A

Sammanfattning

Telefonen är tömd på information och tömningen är överlämnad till utredare för vidare genomgång.

Beskrivning av material

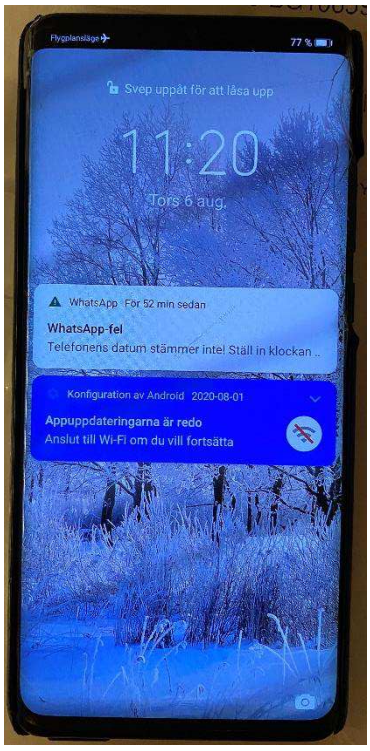

Mobil enhet

Fabrikat	**Modell**	
Huawei	VOG-L29	
IMEI-nummer – Plats 1	**IMEI-nummer – Plats 2**	**Datum/tid (Enhetens inställning)**
867380048109092	867380048149106	☒Auto ☐Manuell ☐Ej tillgänglig
Enhetsnamn	**Google/Apple ID**	
Taxi BCY42A	rsmtaxi5@gmail.com	

SIM-kort

Mobilnummer	**Operatör**	**ICCID-nummer**
1. Okänt 2. -	1. Telenor 2. -	1. 89460850027020190686 2. -

Undersökningsmetoder

En kopia har skapats av det media som undersökts genom en form av kopiering med särskild forensisk programvara. All undersökning har skett mot kopian.

Marcus Hanning
IT-forensiker

Polisen

PM

Temsning kring Kungsgatan

Signerad av

Signerad datum

Enhet
Region Bergslagen, Teknikspaning 1 Rgn Bergslagen

Diarienr
5000-K1074918-22

Uppgiftslämnare	Datum	Tid
Wickström, Peter	2023-02-22	00:06

Beslag verkställt	Material för analys
Nej	Nej

Mottaget	Mottaget datum	Tid

Sätt på vilket uppgift lämnats

Upprättad av
Peter Wickström

Uppgiften avser

Uppgift

Den 6e och 20e februari genomfördes mätningar för en temsning omkring Kungsgatan 30A i Uppsala. Syftet med temsningen var att utröna vilka av Tele2s 4G master som gick att få in vid Kungsgatan 30A och längs med den väg BCY42A färdats i centrala Uppsala, enligt undersökt GPS, och utifrån resultatet se vart följande celler gick att få in.
240-07-324645-161 Uppsala City 90°
240-07-324645-103 Uppsala City 330°
240-07-320438-162 St. Persgatan Uppsala 220°

Inledande information om mobilmaster.

En mobilmast består av flera så kallade celler. Varje cell har en specifik konfiguration med frekvensband, antenn och ett eget ID. En vanlig konfiguration på en mobilmast är att det sitter riktantenner i tre riktningar så att varje antenn täcker omkring 120 graders. En riktantenn är konstruerad för att fokusera signalen åt ett håll för att på så sätt kunna nå längre. En av de vanliga typerna av riktantenner som används når som längst i den centrala 60 graders sektorn (30 grader åt varje håll från centrumriktningen) och avtar sedan ju längre ut från centrum riktningen man kommer.
I varje riktning jobbar flera olika celler för att täcka in de olika frekvensbanden och näten (2G, 3G, 4G och 5G)

Resultat

Samtliga av Tele2s master som kontrollerades vid mätningen var uppbyggda på det sättet att de bestod av antenner i tre riktningar med omkring 120 graders spridning.

En sammanfattning av resultatet från de olika mätningarna redovisas nedan.

Kungsgatan 30A innegård (sydvästra sidan av byggnaden)

Uppsala City 90° går in som starkaste masten med flest celler och cellen 324645-161.
Uppsala City 330° och St. Persgatan Uppsala 220° går inte in med någon cell.

Kungsgatan 30A mot järnvägen (nordöstra sidan av byggnaden)

Uppsala City 90° går in som starkast tillsammans med St. Persgatan Uppsala 220°.
Vaksala torg N4m 270° går även in med två celler.

Cellerna 324645-161 och 320438-162 går in
Uppsala City 330 går inte in med någon cell.

Vaksalagatan 15
Endast Vaksala torg N4m 270 går in.

Väderkvarnsgatan mellan Vaksalagatan och Hjalmar Brantingsgatan
Vaksala torg N4m 30° och St Persgatan 100° går in som bästa master.
Uppsala City 90° går endast in med cellen 324645-81.
Uppsala City 330° och St. Persgatan Uppsala 220° går inte in med någon cell.

Korsningen Kungsgatan och St. Olofsgatan
Uppsala City 330° går in som bästa mast med samtliga celler.
Uppsala City 90° går inte in med någon cell.
St. Persgatan 220° går endast in med cellen 320438-82.

Korsningen Kungsgatan och Skolgatan
Kvarngärdet T2 90° och Uppsala City 330° går in som bästa masterna.
Cellen 324645-103 går in.
Uppsala City 90° och St. Persgatan Uppsala 220° går inte in med någon cell.

Rondellen Kungsgatan och Råbyvägen.
Uppsala City 330° går endast in med cellen 324645-163.
Varken Uppsala City 90° eller St. Persgatan Uppsala 220° går in med någon cell.

Circel K på Svartbacksgatan
Ingen av masterna Uppsala City 330°, Uppsala City 90° eller St. Persgatan Uppsala 220° går in med någon cell.

Tekniker Peter Wickström

Polisen

POSITIONSANALYS

9-11 september 2022

13-14 september 2022

1 Sammanfattning översikt

Denna analys presenterar två olika händelser, 9–11 september och 13–14 september 2022 med information från

- Tele- och datauppkopplingar för tre olika telefonnummer
- Övervakningsfilm från fem olika platser
- Undersökning på distans av två GPS-trackers från två olika personbilar
- Beslagtagen mobiltelefon
- Sidomaterial från detaljerade positionsanalyser

2 Material

2.1 Telefonnummer

För följande tre telefonnummer har tele- och datatrafik inhämtats från teleoperatörerna

Telefonnummer 46737438821, i denna analys benämnt som **Rayan_8821**, för perioden 2022-04-13 – 2022-10-13[1]

Telefonnummer 46700555433, i denna analys benämnt som **Alieu_5433**, för perioden 2022-04-12 – 2022-10-12[2]

Telefonnummer 46735569205, i denna analys benämnt som **Ahmadey_9205**, för perioden 2022-03-24 – 2022-09-23[3]

[1] Analys av telefonnummer 46737438821, Rayan_8821
[2] Analys av telefonnummer 46700555433, Alieu_5433
[3] Analys av telefonnummer 46735569205, Ahmadey_9205

2.2 Datatrafik

Då mastuppkoppling via datatrafik inte har lika hög tillförlitlighet som via teletrafik har endast uppkopplingar som skett vid mastbyte, nodbyte och teknikbyte (3G, 4G etc.) tagits med i denna analys. Vidare har bara starttiden för datatrafik används då operatörerna endast kan bekräfta säkerheten i uppkopplingens starttid.[4]

2.3 Övervakningsfilm

Övervakningsfilm har inhämtats följande datum från nedanstående platser

- 220913 kl. 21:30 PM ÖV-kamera Hemköp
- 220913 kl. 22:06 PM OKQ8 Partihallarna
- 220914 kl. 01:54 PM-Övervakningsfilm på Circle K samt McDonald's
- 220914 kl. 04:59 PM Circle K Takpannegatan
- 220914 kl. 06:36 PM ÖVF på Circle K Råsunda

2.4 Fordon

PFO613, 9–11 september

Personbild PFO613[5] är registrerad som taxi och ägs av Peralta Edward Heriberto. Fordonet togs i beslag i ärendet 5000-K1119050-22 gällande försök till mord och grovt vapenbrott och har genomgått en fordonsundersökning där man anträffat en separat GPS-enhet med tillhörande SIM-kort som var monterad i motorutrymmet.[6] Från NFC finns följande sakkunnigutlåtande;

"BG115901-1 är en kommersiell GNSS-transponder. Det finns inga tecken på manipulation av enheten."[7]

[4] 221208 PM Datalistor från Tele2 (För FUP)
[5] 2022–5000-BG106620-1
[6] Undersökningsprotokoll IT-teknisk undersökning BG106620-1 PFO613, 2023-01-04
[7] NFC redovisning (elektronik) 2023-01-13 underskriven (BG115901-1 Sakkunnigutlåtande)

Kopplat till GPS-enheten finns en internet- och mobilbaserad GPS-spårningsplattform, *Aika*. Efter beslut av KÅ Elin Blank har en genomsökning på distans genomförts via det konto som skapats för PFO613. GPS-koordinaterna har extraherats och analyserats i utredningen.[8]

BCY42A, 13–14 september

Personbil BCY42A är registrerad som taxi och ägs av Peralta Edward Heriberto. Bilägaren Edward Peralta är hörd i ärendet och anger i förhör den 23 september 2022 att BCY42A körs av Ahmadey Yusuf vid tiden för brottet i Uppsala den 14 september 2022. Yusuf har kört BCY42A nattetid från det att han anställdes i augusti fram till den 16 september då han fick börja köra PFO613 istället.[9]

I samband med IT-teknisk undersökning av personbil BCY42A anträffades en GPS, 2022–5000-BG106586-2, kopplad till batteriet på bilen som skickats till NFC för teknisk undersökning.[10] Från NFC finns följande sakkunnigutlåtande;

”*BG106586-2 är en kommersiell GPS-transponder som är inställd att ladda upp sin position till en server var 15:e sekund. Undersökningen har inte visat på att enheten har manipulerats*.”[11]

Kopplat till GPS-enheten finns en internet- och mobilbaserad GPS-spårningsplattform, *Aika*. Efter beslut av KÅ Elin Blank har en genomsökning på distans genomförts via det konto som skapats för BCY42A. GPS-koordinaterna har extraherats och analyserats i utredningen.[12] Tidsangivelserna för GPS-koordinaterna har jämförts med övervakningsfilmer där bilen observerats och vid vissa tillfällen finns en tidsmarginal mellan när GPS-punkten registrerats jämfört med tiderna från övervakningsfilm.[13]

[8] Undersökningsprotokoll, genomsökning på distans TAXI-bilar: En.aika168.com (5000-K1074918-22)
[9] PM Kartläggning BCY42A 2022-12-07
[10] Tjänsteanteckning, BG106586-2 Begäran till NFC gällande GPS
[11] NFC redovisning (elektronik) 2022-11-22 underskriven (BG106586-2 NFC:s sakkunnigutlåtande GPS-tracker)
[12] Undersökningsprotokoll, genomsökning på distans TAXI-bilar: En.aika168.com (5000-K1074918-22)
[13] PM tidsangivelser i GPS-systemet i BCY42A, 2023-02-07

2.5 Mobiltelefon

2022-5000-BG117706-1 är en mobiltelefon som tas från ett värdeskåp på SIS-hemmet Tysslinge i ärende 5000-K841204-22 i Region Stockholm. När Rayan Abou Seif blir häktad för grövre brott i ärende 5000-K1074918-22 hävdes beslaget i 5000-K841204-22 och mobiltelefonen togs istället i beslag i 5000-K1074918-22 och får beslagsnummer 2022–5000-BG140340-1. Mobiltelefonen har inte kunnat analyseras ännu men det satt ett SIM-kort kopplat till telefonnummer 46737438821. Från Analys av telefonnummer 46737438821 Rayan_8821 finns följande;

”Vid tid för verkställande av frihetsberövande (2022-10-18 kl. 09:34) av Rayan[14], fanns i ett låst värdeskåp tillhörande Rayan en Apple iPhone med IMEI 352987115023204.[15] I denna telefon satt SIM-kort med SIM-kortnummer 89462048009122851349.[16] Enligt abonnemangsförfrågan till Tele2 är detta SIM-kortnummer kopplat till telefonnummer 46737438821.[17]”

Vidare har ovan SIM-kort suttit i en mobiltelefon med IMEI-nummer 35720309696066 under perioden 2022-05-13 – 2022-09-25. Från Analys av telefonnummer 46700555433 Alieu_5433 finns följande redovisning;

”Vid tid för verkställande av frihetsberövande[18] (2022-10-24 kl. 20:33) av Alieu, bar han på sig en mobiltelefon Apple iPhone med IMEI 357203096960660.[19] I denna telefon satt SIM-kort med simkortsnummer 89462048011040822667.[20] Enligt abonnemangsförfrågan till Tele2 är detta SIM-kortsnummer kopplat till telefonnummer 46700555433.[21]”

[14] Protokoll frihetsberövande Rayan för 5000-K841204-22
[15] Beslagsprotokoll BG140340-1 för 5000-K1074918-22
[16] Beslagsprotokoll BG140340-1 för 5000-K1074918-22
[17] Abonnemangsförfrågan Tele2, 2022-10-22
[18] Protokoll frihetsberövande för 5000-K1069418-22
[19] Beslagsprotokoll BG120367-1 för 5000-K1069418-22
[20] Beslagsprotokoll BG120367-1:2 för 5000-K1069418-22
[21] Abonnemangsförfrågan Tele2, 2022-10-22

Mobiltelefonen har varit i polisens förvar sen den togs i beslag. Delar av analysen från genomsökningen kommer presenteras här, bland annat meddelanden via iMessage.[22]

[22] Genomsökningsrapport IMEI 6066

3 Sammanfattning 9–11 september

Under följande avsnitt kommer tele- och datauppkoppling för Rayan_8821 och Ahmadey_9205 att presenteras för 9–11 september. De SMS och iMessage som hämtats från 2022–5000-BG140340-1[23] presenteras under kolumnen **Meddelande** i tabellerna. **A-part** anger den som initierat kontakten och **B-part** anger mottagaren. Kartbilderna visualiserar koordinater för respektive mast som uppkopplingarna sker mot och riktningen för mastens täckningsområde. De mörkblå punkterna på kartbilderna visar GPS-punkterna för personbil PFO613.[24]

[23] Se avsnitt **2.5 Mobiltelefon**

[24] Undersökningsprotokoll, genomsökning på distans TAXI-bilar: En.aika168.com

20:19 – 20:30

Vid kommunikationen nedan kopplar Ahmadey_9205 upp mot mast i nordvästra Stockholm[25] medans Rayan_8821 har uppkoppling i Gamla Stan i centrala Stockholm.[26]

Typ	Tid	A-part	B-part	Meddelande
SMS	20:20:13	Ahmadey_9205	Rayan_8821	*Ok bror*
iMessage	20:20:38	Rayan_8821	Ahmadey_9205	*Perfekt*
iMessage	20:20:49	Rayan_8821	Ahmadey_9205	*Haru en lur du nt behöver eller som bara kan använda o få meddelande*
SMS	20:26:13	Ahmadey_9205	Rayan_8821	*Ok bror*

20:30 – 21:00

Ahmadey Yusuf loggar in på Taxametern till PFO613 kl. 20:30[27] och under tidsperioden som presenteras har Ahmadey_9205 uppkopplingar mot master i anslutning till GPS-punkterna för PFO613. Både Rayan_8821 och Alieu_5433 har under perioden mastuppkopplingar över Gamla Stan i centrala Stockholm och kommunikationen presenteras i tabellen nedan. Fortsättningsvis kommer Alieu_5433 inte att ha mastuppkopplingar i anslutning till PFO613 och därför kommer hans uppkopplingar inte att redovisas.

Typ	Tid	Längd	A-part	B-part	Meddelande
Samtal	20:35:33	00:00:02	46704454094 [28]	Ahmadey_9205	
Samtal	20:37:04	00:00:51	Ahmadey_9205	46703208814 [29]	
Samtal	20:37:33	00:00:03	46791406451 [30]	Ahmadey_9205	
Samtal	20:39:03	00:00:21	Ahmadey_9205	46791406451 [31]	
Samtal	20:39:37	00:00:41	Ahmadey_9205	46704454094 [32]	
Samtal	20:40:45	00:00:49	Rayan_8821	Ahmadey_9205	

[25] Analys av Ahmadey_9205 och PFO613
[26] Analys av Rayan_8821 och PFO613
[27] PM Taxameterloggar/Åkarnet
[28] Muse Yussuf
[29] Jatinder Singh
[30] Oidentifierat telefonnummer
[31] Oidentifierat telefonnummer
[32] Muse Yussuf

Typ	Tid	Längd	A-part	B-part	Meddelande
SMS	20:43:17		Ahmadey_9205	Rayan_8821	*Plus bror nån kommer jobba med bilen 03 så du vet bror*
Samtal	20:43:51	00:00:55	46738030209 [33]	Rayan_8821	
iMessage	20:44:56		Rayan_8821	Ahmadey_9205	*Bror behöver inte dig på natten*
iMessage	20:45:20		Rayan_8821	Ahmadey_9205	*Bara nu bror har saker själv o göra på natten*
Samtal	20:47:59	00:00:46	Ahmadey_9205	46766517478 [34]	
Samtal	20:56:23	00:00:57	Ahmadey_9205	Rayan_8821	

21:00 – 21:30

Från Tenstavägen kör PFO613 söderut längst E4 i riktning mot Rågsved. Alla uppkopplingar som Ahmadey_9205 har under perioden kommer att ske i anslutning till GPS-punkterna som PFO613 registrerar. Både Rayan_8821 och Alieu_5433 har under perioden mastuppkopplingar över Stockholms innerstad.[35] [36]

21:30 – 22:00

Omkring kl. 21:33 kör PFO613 ut på Rågsvedsvägen och i samband med att bilen uppehåller sig på olika adresser i Rågsved har både Rayan_8821, Alieu_5433 och Ahmadey_9205 mastuppkopplingar i anslutning till PFO613.

Typ	Tid	A-part	B-part	Meddelande
SMS	21:34:47	Ahmadey_9205	Rayan_8821	*Är i orten nu*
SMS	21:37:24	Ahmadey_9205	Rayan_8821	*Aboow Fullt me Aina...*
iMessage	21:39:13	Rayan_8821	Ahmadey_9205	*Kom till Rågsvedsvägen 95*
SMS	21:40:47	Ahmadey_9205	Rayan_8821	*Är i orten nu*
iMessage	21:48:38	Ahmadey_9205	Rayan_8821	*Ok*
iMessage	21:53:01	Ahmadey_9205	Rayan_8821	*1 minut*
iMessage	21:53:37	Ahmadey_9205	Rayan_8821	*Framme*

[33] Dilara Sabuncu
[34] David Jairus Nartey
[35] Analys av Rayan_8821 och PFO613
[36] Analys av Alieu_5433 och PFO613

22:00 – 22:40

Från Rågsved kör PFO613 till Farsta där den uppehåller sig en kortare stund på Färnebogatan. Därefter kör bilen västerut via Huddingevägen till området Glömsta där bilen kommer uppehålla sig några minuter på Bergavägen. Under perioden har både Rayan_8821 och Ahmadey_9205 mastuppkopplingar i anslutning till GPS-punkterna för PFO613.[37] [38] Alieu_5433 har fortsatt uppkopplingar i Rågsved.[39]

22:40 – 23:30

Därefter kör bilen ut på Botkyrkaleden och vidare ut på E4/E20 i riktning norrut. Alla uppkopplingar som redovisas i tabellen nedan har Ahmadey_9205 i anslutning till PFO613[40] medans Rayan_8821 kopplar upp mot mast *Glömsta* (anslutning till Bergavägen). PFO613 kör in till Rosenlundsgatan i centrala Stockholm och uppehåller sig en period för att därefter köra samma väg tillbaka till Bergavägen.

Typ	Tid	Längd	A-part	B-part	Meddelande
Samtal	22:59:39	00:00:47	Rayan_8821	Ahmadey_9205	
iMessage	23:07:38		Ahmadey_9205	Rayan_8821	*Bror Från och me nu tiden ligger på han, så kolla varje 5 minuter me han. För vi står stilla fortfarande*
iMessage	23:08:04		Ahmadey_9205	Rayan_8821	*Säg inget om smsen*
Samtal	23:09:53	00:01:34	Rayan_8821	Ahmadey_9205	
Samtal	23:12:34	00:00:18	Ahmadey_9205	Rayan_8821	
Samtal	23:13:10	00:00:39	Rayan_8821	Ahmadey_9205	

23:30 – 00:21

Från Bergavägen kör PFO613 norrut via E4E20 igenom Stockholm och ut på E4. Där kommer bilen köra av vid Trafikplats Haganorra och ut på Frösundaleden, GPS-punkterna visar på att bilen uppehåller sig några minuter omkring Circle K Solna

[37] Analys av Ahmadey_9205 och PFO613
[38] Analys av Rayan_8821 och PFO613
[39] Analys av Alieu_5433 och PFO613
[40] Analys av Ahmadey_9205 och PFO613

Råsunda för att därefter åka ut på E4 igen i riktning norrut. Under perioden har Rayan_8821 och Ahmadey_9205 mastuppkopplingar i anslutning till PFO613.[41] [42]

00:31 – 01:22

PFO613 tar av från E4 via Kistakopplet och kör till Barkarby där den kommer uppehålla sig på flertalet adresser i området Barkarby Staden. Både Rayan_8821 och Ahmadey_9205 har mastuppkopplingar i anslutning till området.

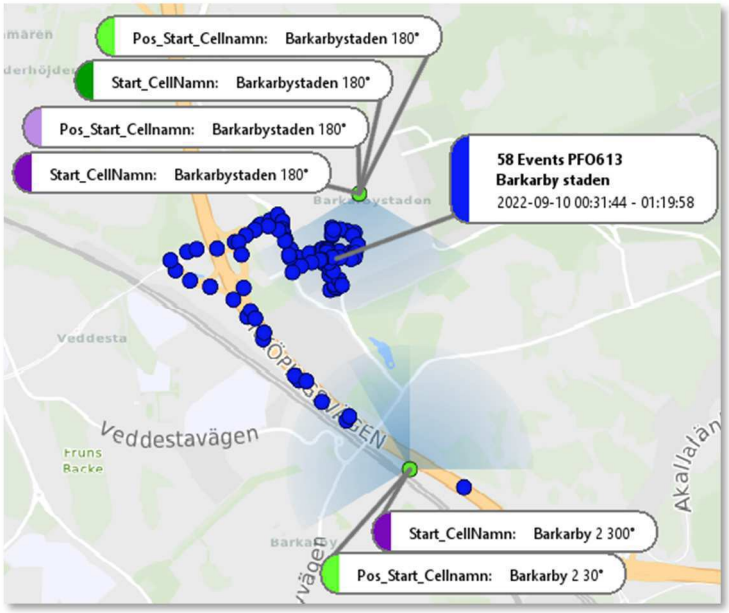

Typ	Tid	Längd	A-part	B-part	Meddelande
Data	00:44:36		Rayan_8821		
Data	00:46:18		Ahmadey_9205		
Data	00:54:59		Rayan_8821		
Samtal	00:55:38	00:02:20	46735086811 [43]	Ahmadey_9205	
Data	00:59:03		Ahmadey_9205		
iMessage	00:59:51		Ahmadey_9205	Rayan_8821	*Kom bara när du är färdigt bror ska blåsa sönder dina grannar* 😂
Data	01:09:43		Rayan_8821		
Samtal	01:18:05	00:00:10	Rayan_8821	Ahmadey_9205	

[41] Analys av Rayan_8821 och PFO613
[42] Analys av Ahmadey_9205 och PFO613
[43] Fadumo Mahdi Abdi

01:30 – 02:01

Efter Barkarby kör PFO613 ut på E4 i riktning norrut mot Uppsala och både Rayan_8821 och Ahmadey_9205 har datauppkopplingar mot master i anslutning till GPS-punkterna. Bilen svänger av på Bärbyleden i Uppsala omkring kl. 02:01 och kör söderut på Svartbäcksgatan.

02:07 – 02:59

Från Svartbäcksgatan åker PFO613 till McDonald's Årsta och i samband med att bilen lämnar McDonald's har Ahmadey_9205 en datauppkoppling i anslutning till GPS-punkterna. Därefter till McDonald's Österleden och i anslutning till det området har både Rayan_8821 och Ahmadey_9205 mastuppkopplingar. Från Österleden åker PFO613 till Hällkistgatan där den uppehåller sig i några minuter och i anslutning till området har både Rayan_8821 och Ahmadey_9205 datauppkopplingar, se bild nedan. Därefter kör bilen österut på Bärbyleden.

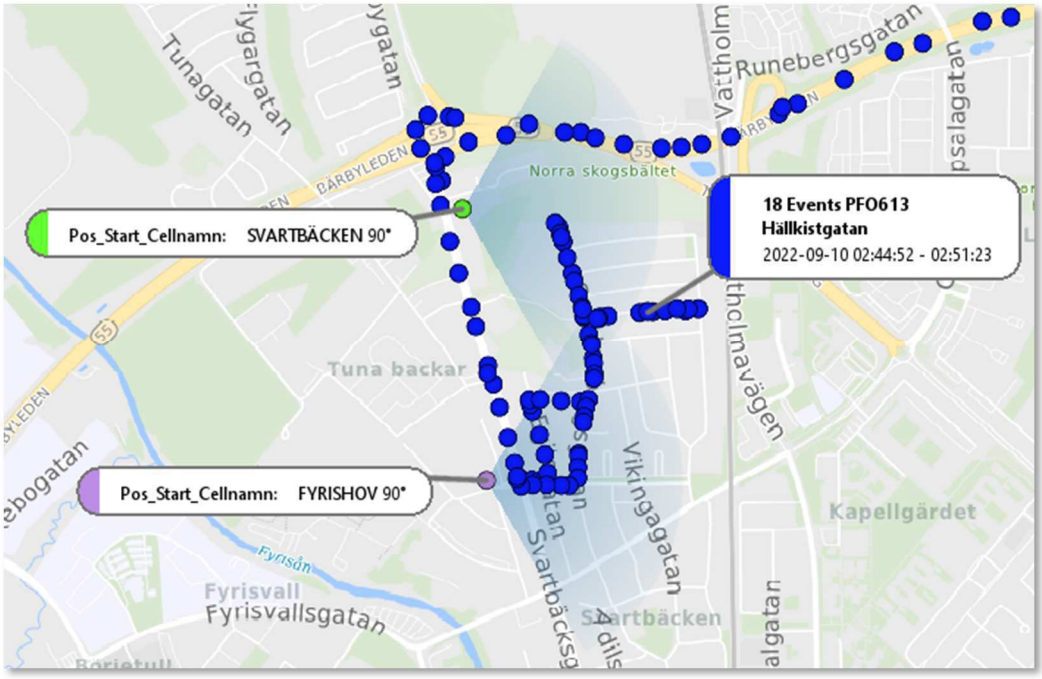

Typ	Tid	Längd	A-part	B-part
Data	02:08:09		Rayan_8821	
Data	02:14:03		Ahmadey_9205	

Typ	Tid	Längd	A-part	B-part
Samtal	02:17:25	00:00:03	46735086811[44]	Ahmadey_9205
SMS	02:17:29		46735086811[45]	Ahmadey_9205
Data	02:23:16		Rayan_8821	
Data	02:29:03		Ahmadey_9205	
Data	02:38:09		Rayan_8821	
Data	02:44:40		Ahmadey_9205	
Data	02:53:09		Rayan_8821	

02:59 – 03:23

PFO613 åker till Circle K Takpannegatan (Bärbyleden) där den uppehåller sig omkring 10 minuter och under den tiden ringer Ahmadey_9205 bland annat till Rayan_8821 kl. 03:01 och de kopplar upp mot samma mast i området. Därifrån åker PFO613 söderut till Shell Vaksalagatan och uppehåller sig i några minuter och under tiden har både Rayan_8821 och Ahmadey_9205 mastuppkopplingar i området. Kl. 03:03 loggar Ahmadey Yusuf ut från taxametern till PFO613[46] men han och Rayan_8821 kommer fortsatt att koppla upp mot master i anslutning till PFO613.

[44] Fadumo Mahdi Abi
[45] Fadumo Mahdi Abi
[46] PM taxameterlogga/Åkarnet

03:24 – 03:31

Från Shell Vaksalagatan åker PFO613 till korsningen Drottninggatan, Dragarbrunnsgatan där den uppehåller sig i några minuter. Under tiden ringer Rayan_8821 till Ahmadey_9205 och de kopplar båda upp mot samma mast över korsningen, i anslutning till Kungsgatan 30A. Därefter lämnar PFO613 norrut via Kungsgatan och ut på Svartbäcksgatan.

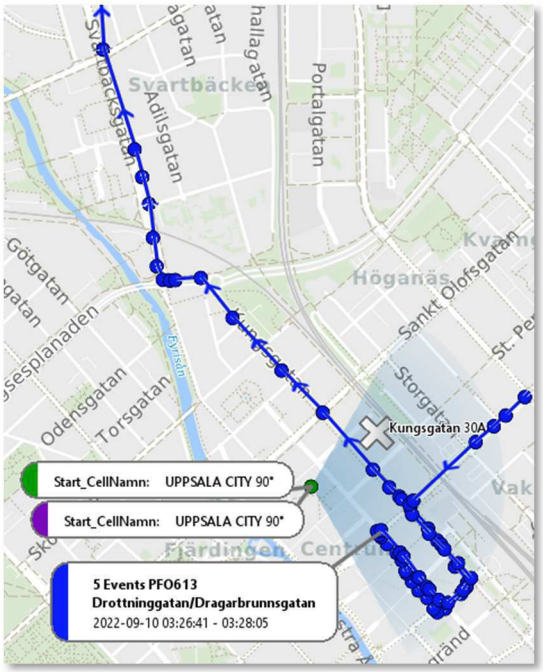

Typ	Tid	Längd	A-part	B-part
Samtal	03:27:03	00:00:39	Rayan_8821	Ahmadey_9205

03:31 – 03:41

PFO613 kör återigen in på Hällkistgatan där den uppehåller sig i några få minuter, under tiden har både Rayan_8821 och Ahmadey_9205 datauppkoppling mot samma mast i området. Därefter åker PFO613 återigen österut på Bärbyleden.

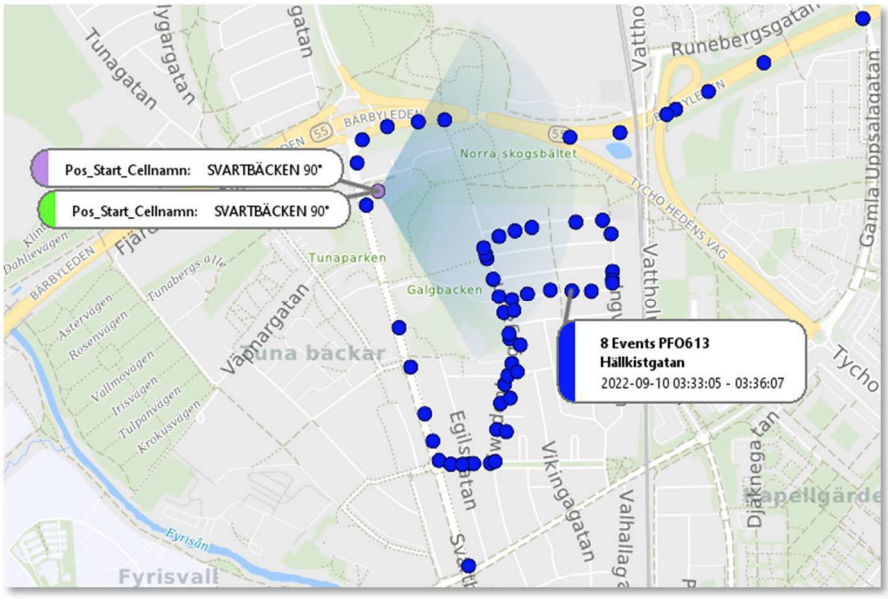

Typ	Tid	A-part
Data	03:35:14	Ahmadey_9205
Data	03:38:09	Rayan_8821

03:41 – 04:00

Från Bärbyleden åker PFO613 in till Circle K Takpannegatan (Bärbyleden) och uppehåller sig några minuter för att sen åka tillbaka till Hällkistgatan. I samband med att PFO613 befinner sig på Hällkistgatan ringer Rayan_8821 till Ahmadey_9205 och de kopplar upp mot två olika master men i samma område. Därefter åker PFO613 söderut på Svartbäcksgatan för att vända i höjd med Circle K Svartbäcken och återigen åka ut på Bärbyleden

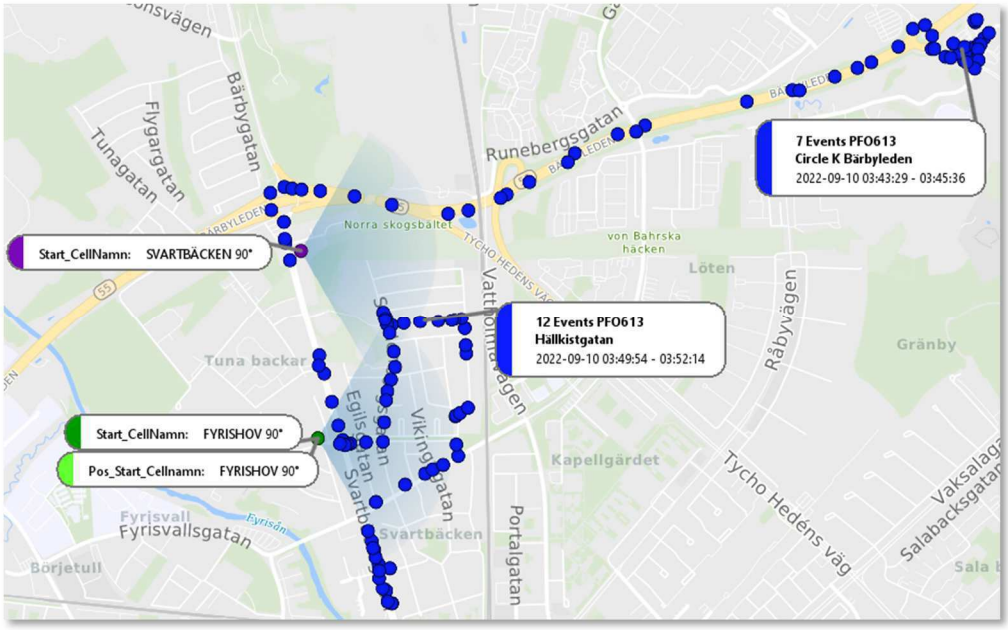

Typ	Tid	Längd	A-part	B-part
Samtal	03:50:20	00:00:30	Rayan_8821	Ahmadey_9205
Data	03:53:09		Rayan_8821	

04:00 – 04:13

Från Bärbyleden kör PFO613 återigen in på Circle K Takpannegatan (Bärbyleden) och under tiden som den uppehåller sig där har Ahmadey_9205 en datauppkoppling över området. Därefter kör PFO613 ut på E4 i riktning söderut och i samband med att bilen befinner sig i höjd med Kumla har Rayan_8821 en datauppkoppling över området kring Hällkistgatan.

Typ	Tid	A-part
Data	04:04:47	Ahmadey_9205
Data	04:13:22	Rayan_8821

04:13 – 08:00

Under tidsperioden ovan kommer Rayan_8821 att koppla upp mot master i Uppsala, bland annat i anslutning till Kungsgatan 30A. Ahmadey_9205 kommer att ha mastuppkopplingar i anslutning till att PFO613 körs till Tenstavägen och anländer omkring kl. 05:03.[47]

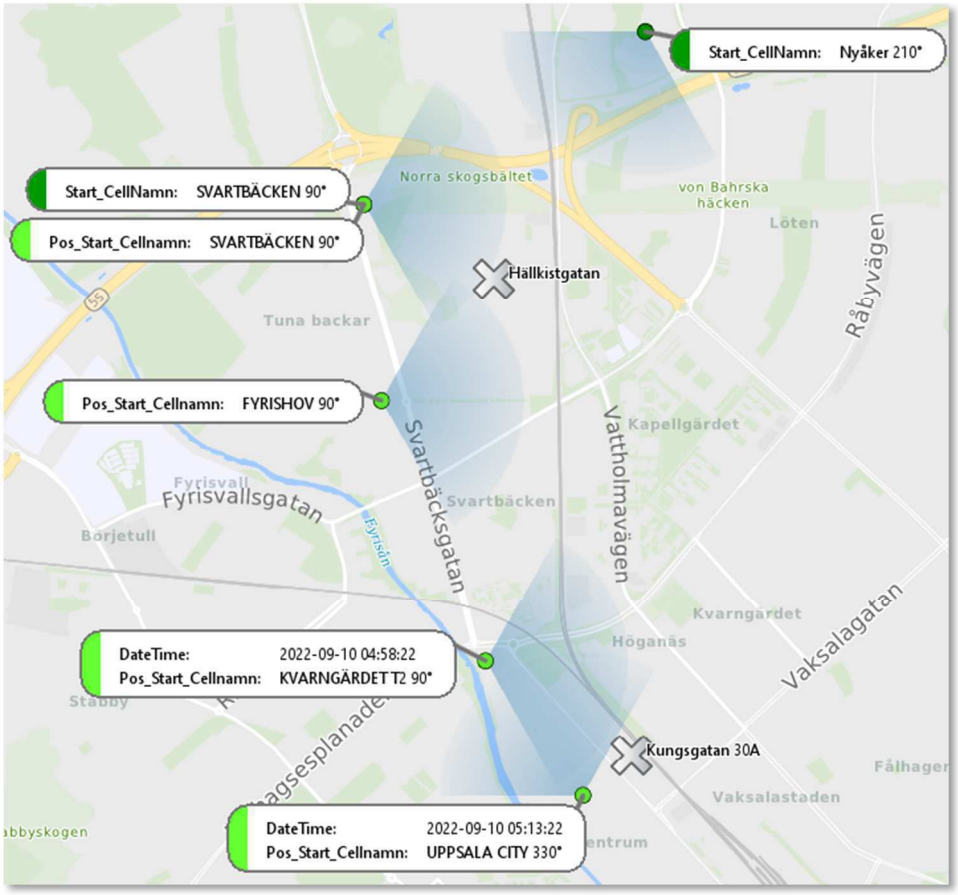

Typ	Tid	Längd	A-part	B-part
Data	04:28:22		Rayan_8821	
Data	05:28:22		Rayan_8821	
Data	05:43:22		Rayan_8821	
Samtal	06:05:13	00:00:04	Rayan_8821	46762102945[48]
Samtal	07:45:13	00:01:44	46761881681[49]	Rayan_8821
Samtal	07:50:24	00:15:47	46761881681[50]	Rayan_8821

[47] PM Taxameterloggar/Åkarnet
[48] Ranya Lafta
[49] Dina Nouri
[50] Dina Nouri

19:17 – 19:45

Ahmadey Yusuf loggar återigen in på taxametern kl. 17:36[51]. PFO613 kommer att köra av från E4 till Bärbyleden omkring kl. 19:18 och kör till Hällkistgatan där den uppehåller sig en längre period för att därefter köra ut på Tycho Hedens Väg i riktning söderut. Under perioden har både Rayan_8821 och Ahmadey_9205 mastuppkopplingar i anslutning till GPS-punkterna för PFO613

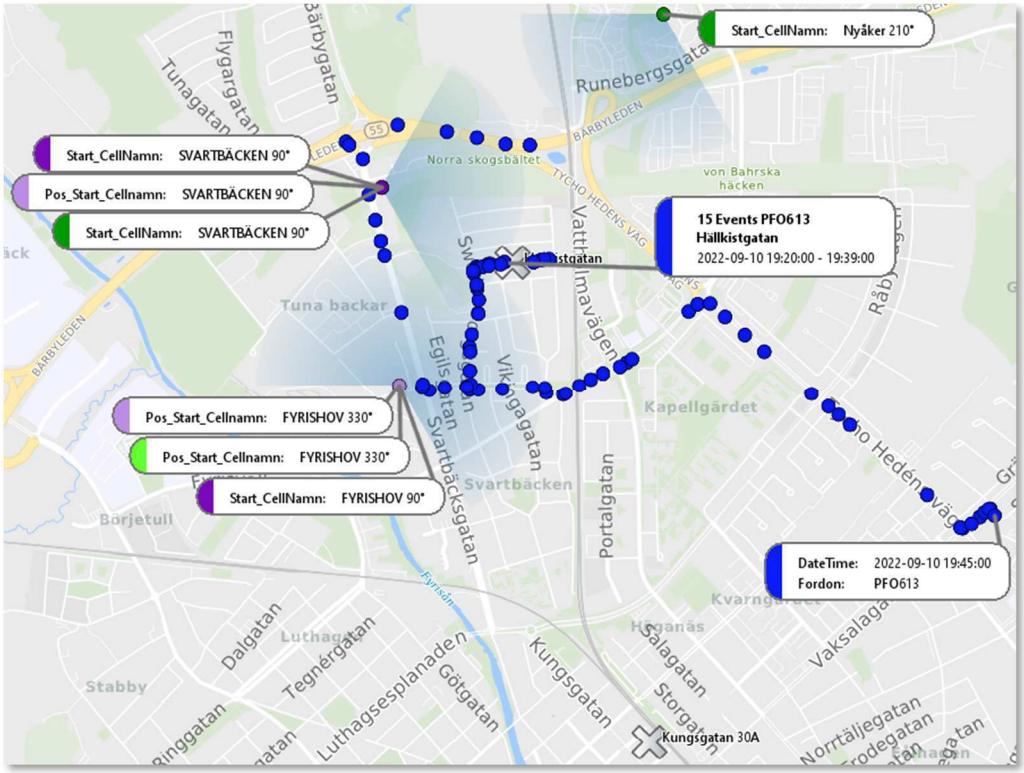

Typ	Tid	Längd	A-part	B-part	Meddelande
Data	19:19:11		Ahmadey_9205		
SMS	19:19:46		Ahmadey_9205	Rayan_8821	*Kom ut bror*
SMS	19:20:11		Rayan_8821	Ahmadey_9205	*Kom vid dörren broder bättre så*
SMS	19:20:31		Ahmadey_9205	Rayan_8821	*Ok*
Samtal	19:29:51	00:00:32	46736104696 [52]	Ahmadey_9205	
SMS	19:30:15		46736104696 [53]	Ahmadey_9205	
Data	19:34:11		Ahmadey_9205		
Data	19:39:13		Rayan_8821		

[51] PM taxameterloggar/Åkarnet
[52] Amina Hassan
[53] Amina Hassan

19:47 – 21:46

Under tidsperioden kommer PFO613 uppehålla sig på flertalet adresser i Uppsala, bland annat kommer den att uppehålla sig på Hällkistgatan en längre period där både Rayan_8821 och Ahmadey_9205 kommer att ha mastuppkopplingar. Den sista adressen som besöks är Hällkistgatan, därefter kommer PFO613 att köra ut på E4 igen.

21:46 – 22:33

PFO613 registrerar GPS-punkter söderut längst E4 och kör ner till Tenstavägen. Enligt taxametern loggar Yusuf Ahmadey ut kl. 22:18.[54] Ahmadey_9205 kopplar upp mot mast i området omkring Tenstavägen kl. 22:29 när han ringer till Rayan_8821 som kopplar upp mot mast *SVARTBÄCKEN,* vilket är i samma område som Hällkistgatan.

Typ	Tid	Längd	A-part	B-part	Meddelande
Samtal	22:29:40	00:00:01	Ahmadey_9205	Rayan_8821	
SMS	22:30:01		Rayan_8821	Ahmadey_9205	*Ha Ahmed*
iMessage	22:31:19		Ahmadey_9205	Rayan_8821	*Bror har bara 500kr kvar och komma tanka sen om minst två timmar till*
iMessage	22:31:33		Ahmadey_9205	Rayan_8821	*Glömd och ta 500kr från dig*
iMessage	22:31:43		Rayan_8821	Ahmadey_9205	*Vart är du?*
iMessage	22:31:50		Ahmadey_9205	Rayan_8821	*Vill inte det blir bensin problem imorgon*
iMessage	22:31:55		Ahmadey_9205	Rayan_8821	*Hjulsta*
iMessage	22:32:09		Ahmadey_9205	Rayan_8821	*På väg och lämna en kund i Täby*
iMessage	22:32:14		Rayan_8821	Ahmadey_9205	*Ok*
iMessage	22:32:33		Ahmadey_9205	Rayan_8821	*Appen, ringer dig om 25 minuter*
iMessage	22:32:42		Rayan_8821	Ahmadey_9205	*Gör din grej*
iMessage	22:32:49		Ahmadey_9205	Rayan_8821	👍

[54] PM taxameterloggar/Åkarnet

04:21 – 05:24

Under perioden för kommunikationen nedan via iMessage kopplar Rayan_8821 upp mot mast i området omkring Hällkistgatan. Ahmadey_9205 har uppkopplingar i anslutning till PFO613 i Stockholm. När Rayan_8821 ringer till Alieu_5433 kl. 05:24 kopplar Rayan_8821 upp mot mast *SVARTBÄCKEN* i Uppsala och Alieu_5433 mot mast *Gillerbacken*[55] i södra Stockholm.

Typ	Tid	Längd	A-part	B-part	Meddelande
iMessage	04:21:21		Rayan_8821	Ahmadey_9205	*Broder min ja sov lite*
iMessage	04:22:35		Ahmadey_9205	Rayan_8821	*Det lugnt bror lånat*
iMessage	04:22:49		Rayan_8821	Ahmadey_9205	*Ok säg t om de ngt*
iMessage	04:23:15		Ahmadey_9205	Rayan_8821	*Ok bror*
Samtal	05:24:26	00:04:33	Rayan_8821	Alieu_5433	

07:09 – 07:11

När Rayan_8821 skickar SMS i första raden kopplar han upp mot mast *SVARTBÄCKEN* i området omkring Hällkistgatan och Ahmadey_9205 kopplar upp mot mast *LUNDA* i området omkring nordvästra Stockholm.

Typ	Tid	A-part	B-part	Meddelande
SMS	07:09:59	Rayan_8821	Ahmadey_9205	*Vakna nyss väntar på dig bror*
iMessage	07:10:15	Ahmadey_9205	Rayan_8821	*Har inte sovit än bror*
iMessage	07:10:25	Ahmadey_9205	Rayan_8821	*Ska jag rulla mot dig*
iMessage	07:10:27	Ahmadey_9205	Rayan_8821	*Elr*
iMessage	07:10:33	Ahmadey_9205	Rayan_8821	*Som planerat*
iMessage	07:10:46	Rayan_8821	Ahmadey_9205	*Planerat bättre så*
iMessage	07:11:40	Ahmadey_9205	Rayan_8821	*Okay bror oroa dig inte från min sida* 😭

[55] Analys av Alieu_5433 och PFO613

08:25 – 09:31

PFO613 registrerar GPS-punkter omkring kl. 08:25 norrut på Akallalänken och vidare ut på E4 i riktning mot Uppsala. Ahmadey_9205 har mastuppkopplingar i anslutning till PFO613. Bilen kör ut på Bärbyleden i Uppsala omkring kl. 09:03 och kör in till Swedenborgsgatan och ser ut att uppehålla sig vid infarten till Hällkistgatan kl. 09:10. Därefter sker kommunikationen nedan, när Rayan_8821 ringer till Ahmadey_9205 kl. 09:26 kopplar de båda upp mot samma mast, *SVARTBÄCKEN.* Den första punkten som PFO613 registrerar på Hällkistgatan är kl. 09:31, vilket är efter samtalet.

Typ	Tid	Längd	A-part	B-part	Meddelande
iMessage	09:15:20		Rayan_8821	Ahmadey_9205	*Har med mig scootern så du vet*
iMessage	09:15:34		Ahmadey_9205	Rayan_8821	*Är framme bror*
iMessage	09:15:54		Ahmadey_9205	Rayan_8821	*Säg till när jag ska köra framme*
iMessage	09:15:57		Rayan_8821	Ahmadey_9205	*Ok*
iMessage	09:23:50		Ahmadey_9205	Rayan_8821	*Bror om det tar tid då väntar jag på närmaste donken*
Samtal	09:26:16	00:00:43	Rayan_8821	Ahmadey_9205	

09:42 – 12:08

PFO613 lämnar Hällkistgatan och kör ut på Svartbäcksgatan, Bärbyleden och därefter söderut på E4. Under färden på E4 har både Rayan_8821 och Ahmadey_9205 mastuppkopplingar i anslutning till PFO613 som ankommer till Vintergatan omkring kl. 10:33. Därefter kör bilen in till Stockholms City och vidare söderut till Bäverdammsgränd omkring kl. 11:35 och under hela den perioden har båda mastuppkopplingar i anslutning till PFO613. Efter Bäverdamsgränd kommer Rayan_8821 att fortsatt ha uppkopplingar i området Rågsved, medans Ahmadey_9205 kommer att koppla upp i anslutning till PFO613 fram tills att den ser ut att parkeras på Tenstavägen omkring kl. 12:08.

4 Sammanfattning 13–14 september

Under följande avsnitt kommer tele- och datauppkoppling för Rayan_8821, Alieu_5433 och Ahmadey_9205 att presenteras för 13–14 september. De SMS och iMessages som hämtats från 2022–5000-BG140340-1[56] presenteras under kolumnen **Meddelande** i tabellerna. **A-part** anger den som initierat kontakten och **B-part** anger mottagaren. Kartbilderna visualiserar koordinater för respektive mast som uppkopplingarna sker mot och riktningen för mastens täckningsområde. De ljusblå punkterna på kartbilderna visar GPS-punkterna[57] för personbil BCY42A.

[56] Se avsnitt **2.5 Mobiltelefon**

[57] Undersökningsprotokoll, Genomsökning på distans TAXI-bilar: En.aika168.com

19:56 – 20:00

Tisdag den 13 september kl. 19:56 ringer Ahmadey_9205 ett samtal till Rayan_8821. Ahmadey_9205 kopplar då upp mot en mast i området Nälsta i nordvästra Stockholm. Rayan_8821 som tar emot samtalet, befinner sig i området runt Vintergatan i Sundbyberg. Ahmadey Yusuf startar taxametern i BCY42A kl. 20:00[58] och kör från Hjulsta till Vintergatan. Under samma period har Alieu_5433 två utgående samtal med uppkoppling mot en mast i området Fruängen i södra Stockholm.

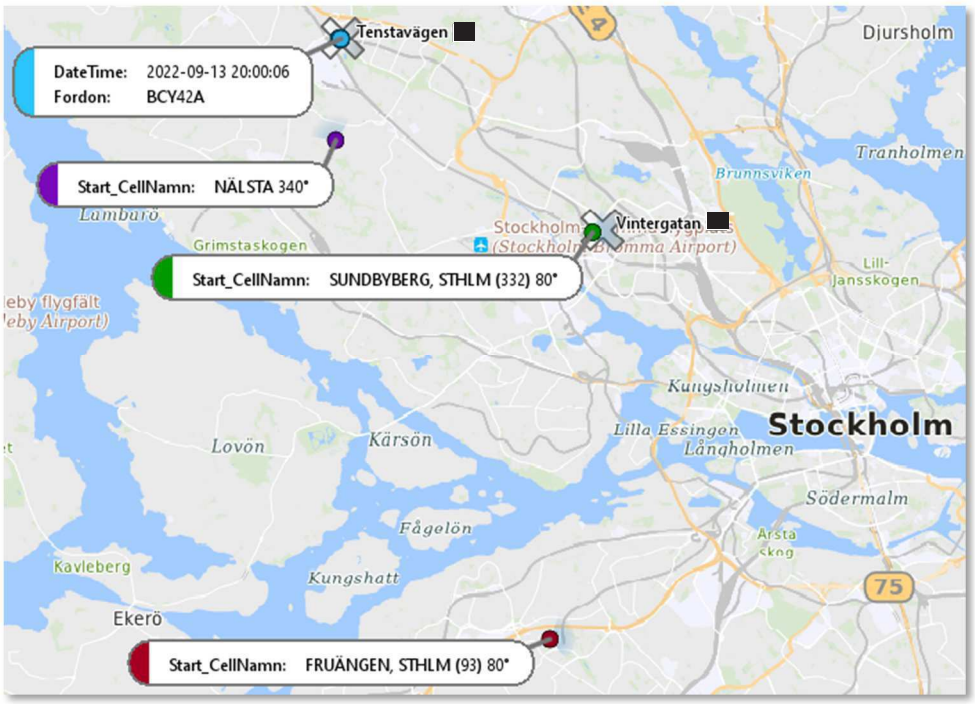

Typ	Tid	Längd	A-part	B-part
Samtal	19:56:48	00:00:36	Ahmadey_9205	Rayan_8821
Samtal	19:58:17	00:00:51	Alieu_5433	46739466916 [59]
Samtal	19:59:41	00:00:18	Alieu_5433	46702222678 [60]

[58] PM Taxameterloggar/Åkarnet
[59] Dhergam Saheb Abbas
[60] Karazan Mohamed Storm

20:15 – 20:23

Kl. 20:15 ringer Alieu_5433 till Ahmadey_9205. Alieu_5433 kopplar upp mot en mast som täcker området Långbro i södra Stockholm, Ahmadey_9205 kopplar upp mot en mast i Sundbyberg och BCY42A registrerar en GPS-punkt på Vintergatan i Sundbyberg. Kl. 20:20 ringer Ahmadey_9205 till Rayan_8821 och båda kopplar upp mot samma mast i Sundbyberg och några minuter senare lämnar BCY42A Vintergatan och kör ut på Frösundaleden i riktning mot E4.

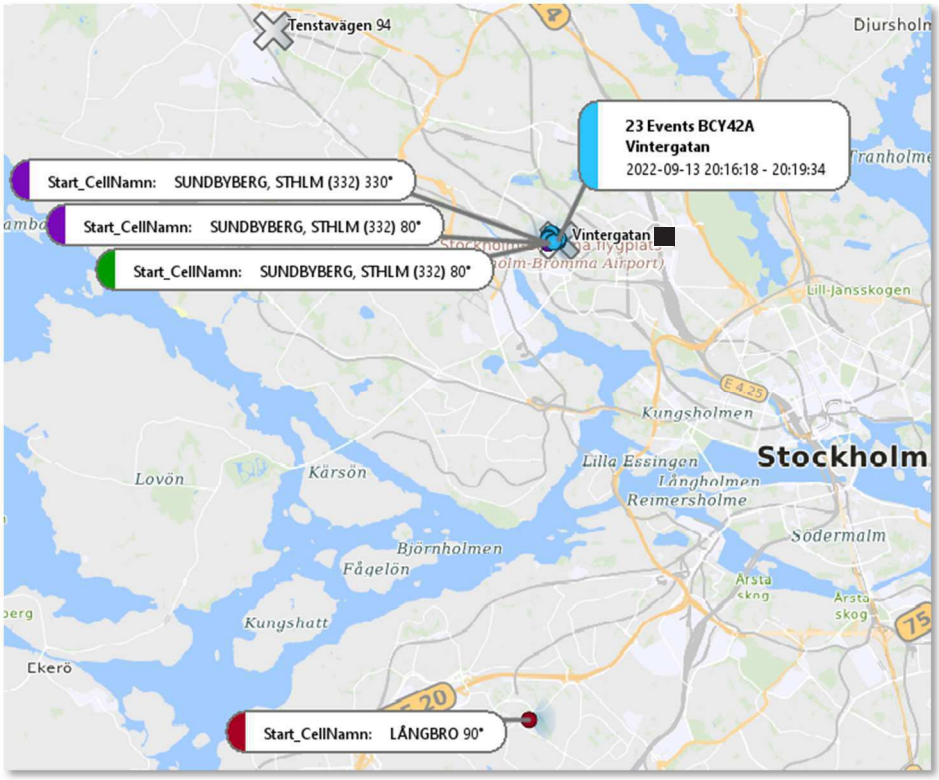

Typ	Tid	Längd	A-part	B-part	Meddelande
Samtal	20:15:30	00:00:26	Alieu_5433	Ahmadey_9205	
iMessage	20:16:11		Ahmadey_9205	Rayan_8821	*Framme*
Data	20:16:46		Alieu_5433		
Samtal	20:20:31	00:00:56	Ahmadey_9205	Rayan_8821	
iMessage	20:22:02		Ahmadey_9205	Rayan_8821	*Grönt*

20:31 – 21:02

Enligt GPS-punkterna för BCY42A uppehåller den sig på flera adresser i Solna där både Rayan_8821 och Ahmadey_9205 har mastuppkopplingar i anslutning till positionerna för BCY42A. När Rayan_8821 ringer till Ahmadey_9205 kopplar de upp mot olika master men i samma område, Hagalund Solna. Kl. 20:59 kör BCY42A ut på E4 i riktning söderut.

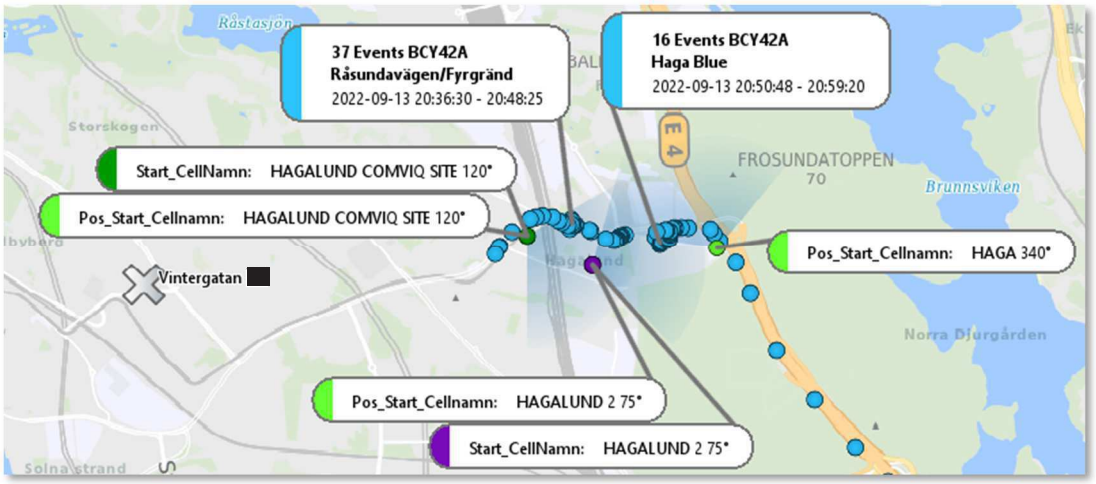

Typ	Tid	Längd	A-part	B-part
Samtal	20:33:32	00:00:10	Rayan_8821	Ahmadey_9205
Data	20:33:41		Rayan_8821	
Data	20:36:20		Rayan_8821	
Data	20:42:22		Rayan_8821	
Data	20:45:15		Rayan_8821	
SMS	20:52:24		Ahmadey_9205	46735905288 [61]
SMS	20:53:25		46735905288 [62]	Ahmadey_9205
Data	20:54:38		Rayan_8821	

[61] Sahra Hassan
[62] Sahra Hassan

21:08 – 21:20

I samband med att BCY42A kör ut från Söderledstunneln har Rayan_8821 en datauppkoppling i anslutning till utfarten. Alieu_5433 har uppkoppling mot master i Älvsjö och i Hagsätra under tidsperioden.

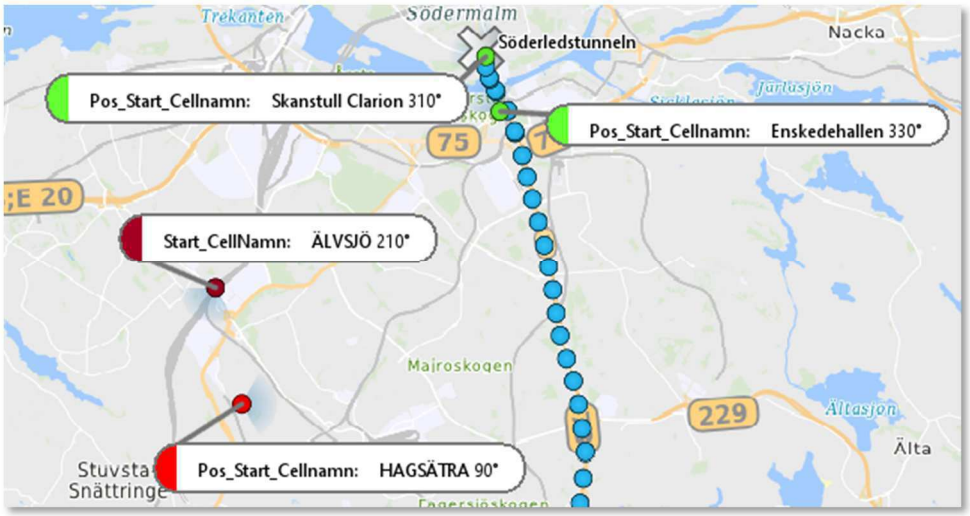

Typ	Tid	Längd	A-part	B-part
Data	21:08:52		Rayan_8821	
Data	21:08:52		Rayan_8821	
Samtal	21:16:34	00:00:05	Alieu_5433	46735820807 [63]
Data	21:16:46		Alieu_5433	

[63] Ibrahima Saidou

21:21 – 21:29

BCY42A kör av från Nynäsvägen och åker till Bidevindsgränd i Vega. I Samband med uppehållet på adressen ringer Alieu_5433 bland annat till Rayan_8821. Alieu_5433 kopplar upp mot mast *Rågsved* och Rayan_8821 som tar emot samtalet kopplar upp mot mast i området omkring Bidevindsgränd.

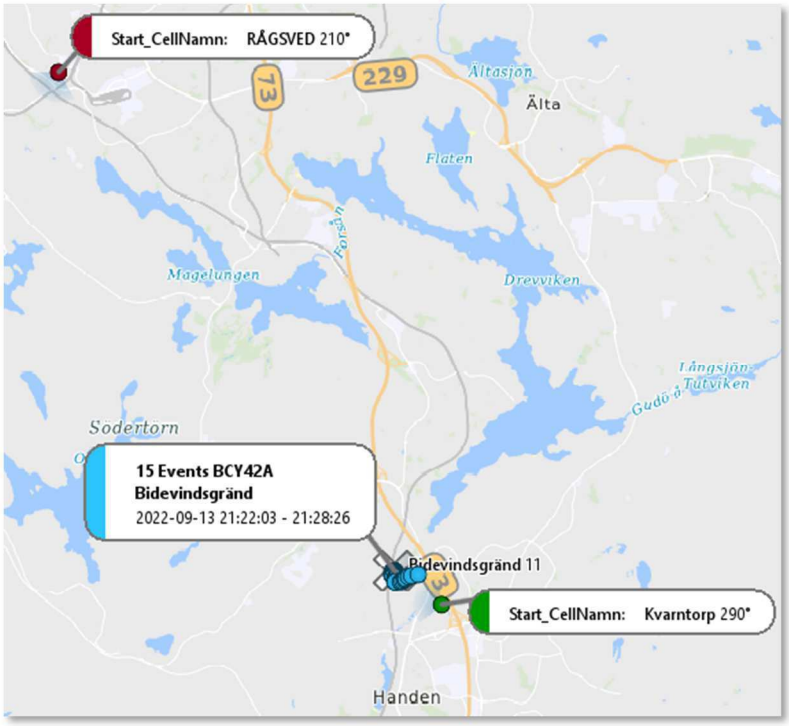

Typ	Tid	Längd	A-part	B-part
Samtal	21:21:49	00:00:23	46704882673 [64]	Alieu_5433
Samtal	21:23:12	00:01:00	Alieu_5433	Rayan_8821
Data	21:27:20		Rayan_8821	

[64] Lana Salih Kamal

21:31 – 22:03

Från Bidevindsgränd åker BCY42A till Hemköp Vega där övervakningsfilm inhämtats. En person välliknande Ahmadey Yusuf ses på övervakningsfilm från Hemköp.[65] Personen på Hemköp Vega har identifierats som Ahmadey Yusuf då han senare kommer att ses på övervakningsfilm från OKQ8 Partihallar, kl. 22:06, med samma kläder som på Hemköp Vega.[66] Under tiden som Ahmadey befinner sig inne på Hemköp Vega rings ett samtal från Ahmadey_9205 till Rayan_8821 där båda telefonerna kopplar upp mot samma mast; *Kvarntorp*. Därefter kör BCY42A norrut på Nynäsvägen. Alieu_5433 har fortsatt datauppkopplingar i Rågsved.

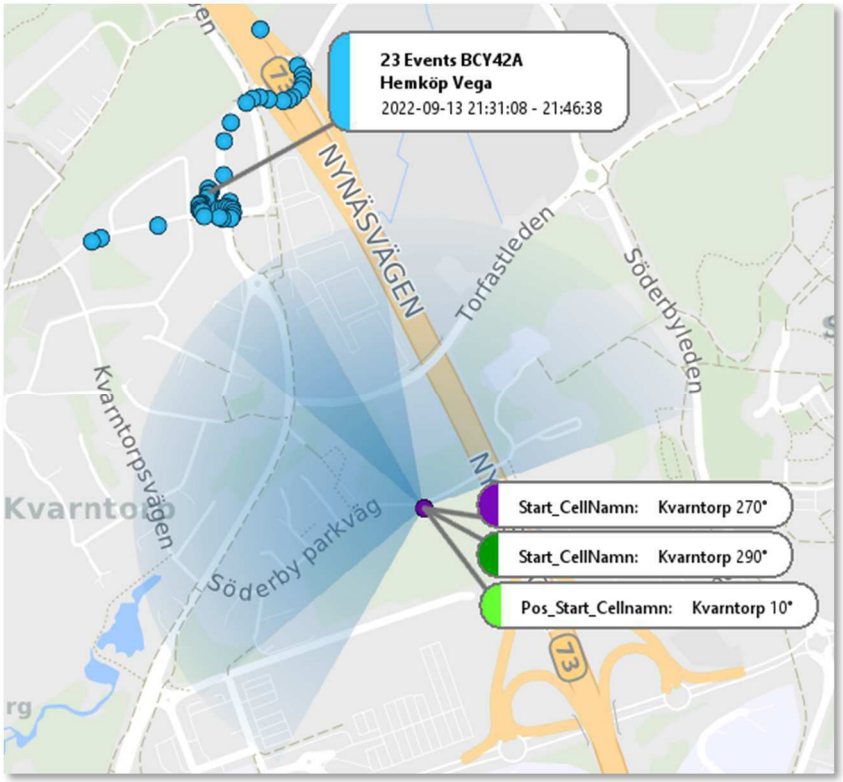

Typ	Tid	Längd	A-part	B-part
Samtal	21:34:04	00:01:05	Ahmadey_9205	Rayan_8821
Data	21:42:50		Rayan_8821	

[65] PM ÖV-kamera Hemköp
[66] PM OKQ8 Partihallarna 2022-09-13

22:04 – 22:10

Rayan_8821 har en mastuppkoppling över OKQ8 Årsta partihallar kl. 22:04 i samband med att även BCY42A registrerar GPS-punkter på OKQ8. Kort därefter kan man, på övervakningsfilm från OKQ8, se hur BCY42A parkeras vid pump 5 och Ahmadey Yusuf kliver ut från förarplatsen.[67] Alieu_5433 har fortsatt datauppkoppling i området Rågsved.

22:12 – 22:15

Från OKQ8 åker BCY42 söderut mot Rågsved och Rayan_8821 har mastuppkoppling i anslutning.[68] Rayan_8821 ringer ett samtal till Alieu_5433 kl. 22:14, se nedan.

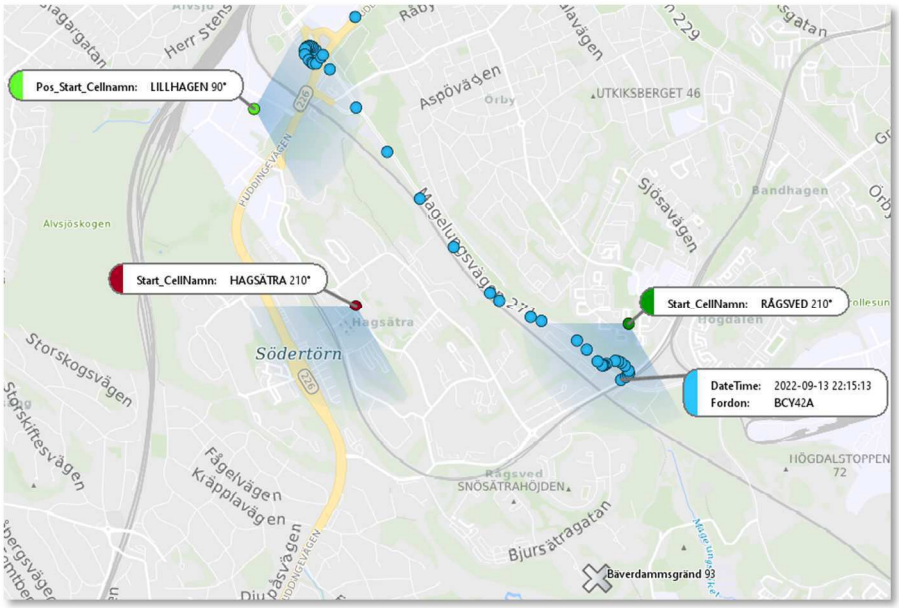

Typ	Tid	Längd	A-part	B-part
Data	22:12:20		Rayan_8821	
Samtal	22:14:59	00:00:34	Rayan_8821	Alieu_5433

[67] PM OKQ8 Partihallarna 2022-09-13
[68] Analys av Rayan_8821 och BCY42A

22:15 – 22:50

Från Rågsvedsvägen kör BCY42A till Hagsätra torg och uppehåller sig i området omkring Vintrosgatan samtidigt som både Rayan_8821 och Alieu_5433 har mastuppkopplingar i området. Därefter kör BCY42A till Rågsvedsslingan och under tiden som bilen uppehåller sig där ringer Rayan_8821 ett samtal till Ahmadey_9205. Rayan_8821 kopplar upp mot en mast längre norrut i området Solberga och Ahmadey_9205 som tar emot samtalet kopplar upp mot en mast över Rågsved. Därefter lämnar BCY42A samma väg tillbaka mot Magelungsvägen.

22:53 – 00:16

BCY42A kör förbi Hagsätra torg och har enligt GPS-punkterna gjort ett längre uppehåll i slutet på Lillhagsvägen i Bandhagen och under den tiden har båda Alieu_5433 och Rayan_8821 datauppkopplingar i anslutning till området.

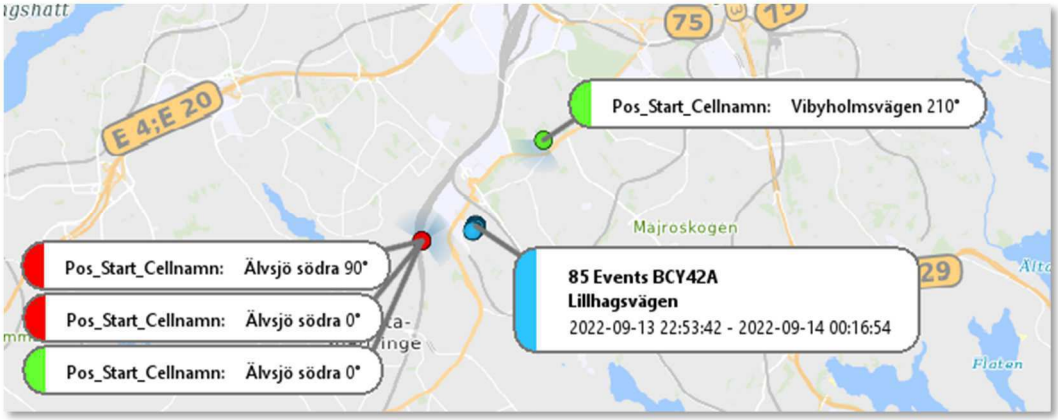

Typ	Tid	Längd	A-part	B-part	Meddelande
iMessage	22:58:10		Rayan_8821	Ahmadey_9205	*Ska bara prata me folket kmr snart*
iMessage	22:58:34		Ahmadey_9205	Rayan_8821	*Ingen stress bror*
Data	23:02:33		Alieu_5433		
Data	23:15:06		Rayan_8821		
Data	23:18:15		Alieu_5433		
Data	23:46:33		Rayan_8821		
Data	23:58:08		Rayan_8821		

00:24 – 00:41

Från Lillhagsvägen åker BCY42A till McDonald's Sköndal där både Rayan_8821 och Alieu_5433 har datauppkopplingar. Därefter lämnar BCY42A i riktning norrut.

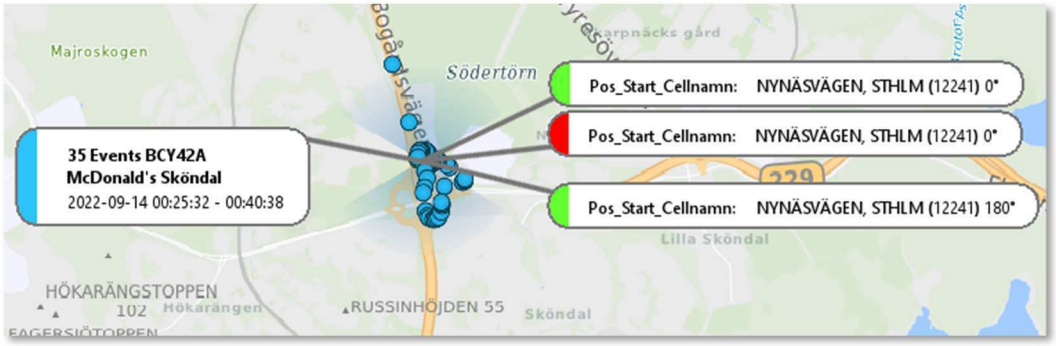

Typ	Tid	A-part
Data	00:27:20	Rayan_8821
Data	00:31:58	Alieu_5433
Data	00:42:20	Rayan_8821

00:46 – 01:12

BCY42A kör ut från Södra länken och vidare till Bäverdammsgränd där den uppehåller sig några minuter för att därefter åka mot Nynäsvägen. Under perioden har både Rayan_8821 och Alieu_5433 datauppkopplingar i anslutning.[69] [70]

[69] Analys av Rayan_8821 och BCY42A
[70] Analys av Alieu_5433 och BCY42A

01:12 – 01:16

BCY42A kör söderut på Nynäsvägen och i samband med att den passerar området Lyckåsen har Alieu_5433 en datauppkoppling.

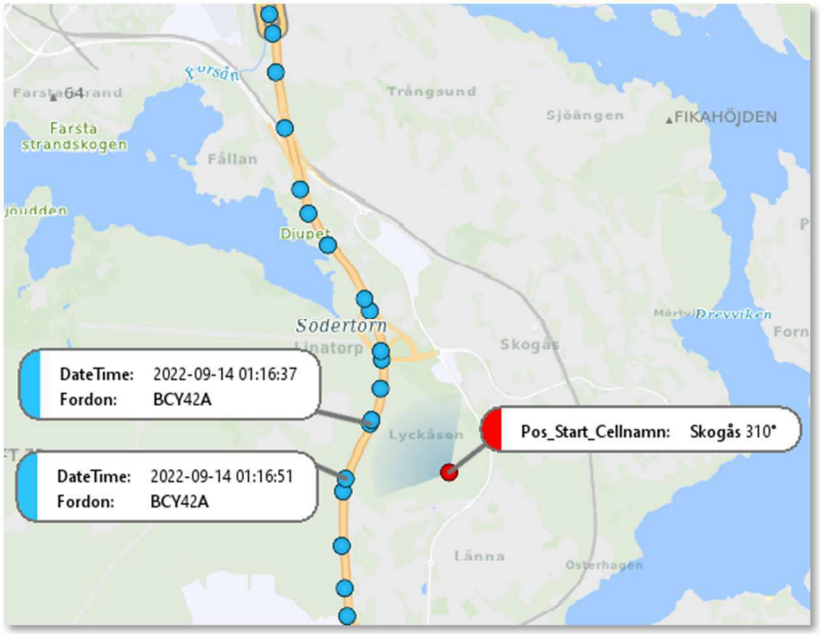

Typ	Tid	A-part
Data	01:16:46	Alieu_5433

01:19 – 01:35

Från Nynäsvägen kör BCY42A av vid Trafikplats Vega och uppehåller sig några minuter på Bidevindsgränd och i samband med att BCY42A kör ut på Nynäsvägen igen har Rayan_8821 en datauppkoppling över området.

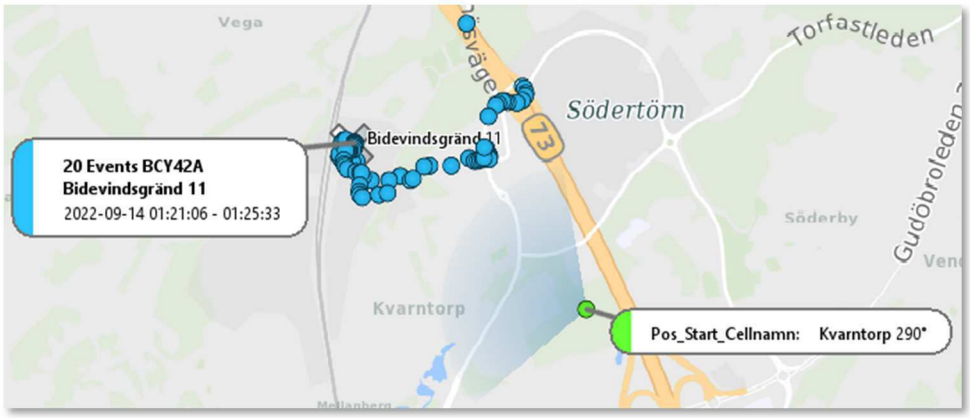

Typ	Tid	A-part
Data	01:27:20	Rayan_8821

01:35

BCY42A kör norrut på Nynäsvägen och omkring kl. 01:35 har Alieu_5433 en datauppkoppling mot en mast med en riktning som inte är i anslutning till var BCY42A registrerar en GPS-punkt vid tidpunkten.

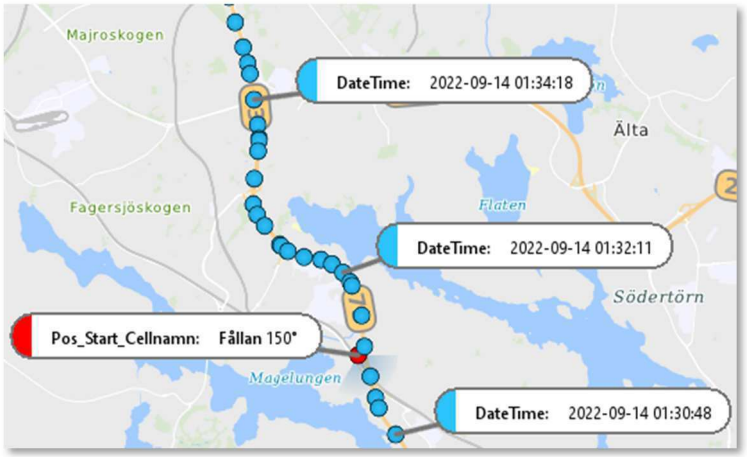

Typ	Tid	A-part
Data	01:35:10	Alieu_5433

01:35 – 02:00

Rayan_8821 har fortsatt mastuppkopplingar i anslutning till att BCY42A kör norrut på E4. Vid trafikplats Haga norra svänger bilen in på Frösundaleden och Rayan_8821 ringer ett samtal. BCY42A kör in till Circle K Solna Råsunda och parkerar. Från övervakningsfilm ses Ahmadey Yusuf kliva ut från förarplatsen i BCY42A och gå in på via entrédörrarna[71] och under tiden har Rayan_8821 en datauppkoppling i området. Bilen kommer uppehålla sig både på Circle K men även på parkeringen i anslutning till Circle K, därefter lämnar den ut på E4 igen i riktning norrut, mot Uppsala.

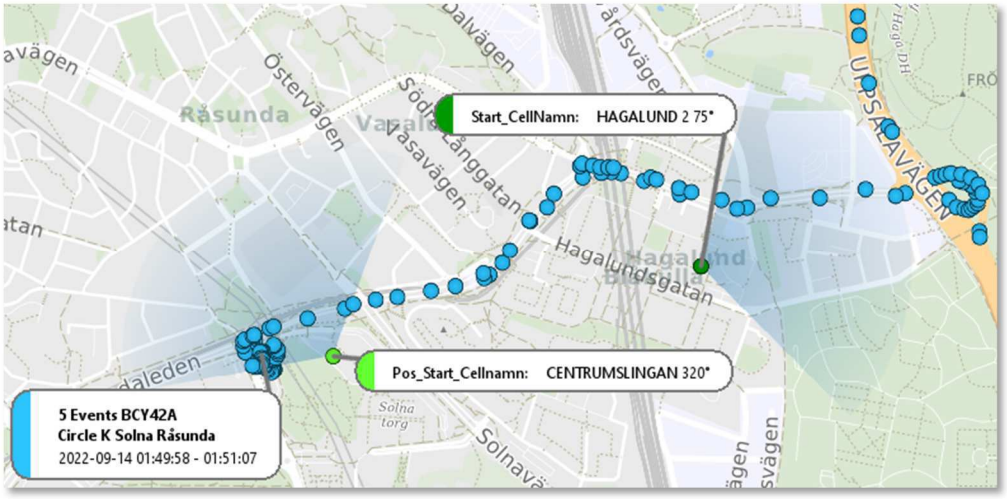

Typ	Tid	Längd	A-part	B-part
Samtal	01:46:46	00:00:09	Rayan_8821	46739809750 [72]
Data	01:57:20		Rayan_8821	

[71] PM-Övervakningsfilm på Circle K samt McDonald's
[72] Emil Taherpour

02:38 – 02:57

Omkring kl. 02:38 kör BCY42A av från E4 in på Bärbyleden i Uppsala och svänger söderut på Svartbäcksgatan samtidigt som Rayan_8821 har en datauppkoppling i anslutning till BCY42A. Från Svartbäcksgatan kör BCY42A in på Sankt Persgatan via Kungsgatan och St. Olofsgatan. Av GPS-punkterna framgår det att BCY42A kör in på parkeringen på Österplan och ut på Sankt Persgatan igen. Därifrån gör BCY42A ett stopp i korsningen Storgatan/S:t Persgatan för att återigen köra in på Österplan och nu ut på St. Olofsgatan och vidare mot Svartbäcksgatan. I anslutning till att BCY42A lämnar mot Svartbäcksgatan igen har Rayan_8821 en datauppkoppling i området.

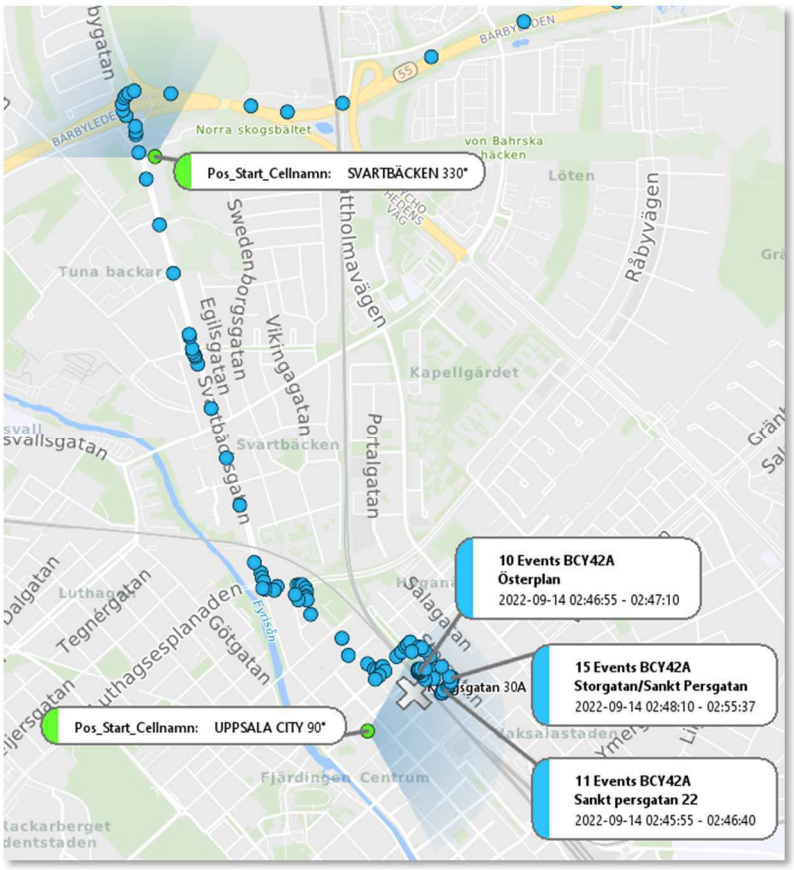

Typ	Tid	Längd	A-part	B-part	Meddelande
iMessage	02:39:08		Rayan_8821	Ahmadey_9205	*s.t persgatan 22*
Data	02:42:20		Rayan_8821		
iMessage	02:55:13		Rayan_8821	Ahmadey_9205	*Västra järnvägsgatan*
Data	02:57:20		Rayan_8821		

02:58 – 03:14

BCY42A uppehåller sig några minuter på Circle K Svartbäcksgatan och kör därefter norrut via Valhallagatan och Ingvarsgatan till Ynglingagatan. Strax efter att BCY42A anländer till Ynglingagatan har Ahmadey_9205 en datauppkoppling i området och några sekunder efter att BCY42A lämnar Ynglingagatan har även Rayan_8821 en datauppkoppling. BCY42A kör ner till korsningen Ingvarsgatan/Hallstensgatan för att återigen köra upp till Ynglingagatan, denna gång stannar den en kort period för att därefter köra söderut på Svartbäcksgatan

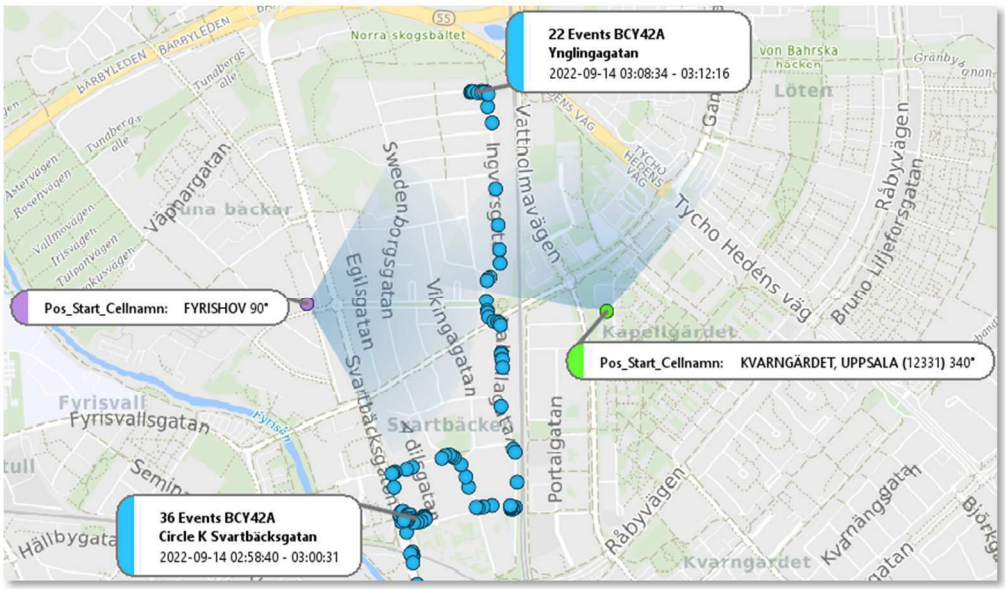

Typ	Tid	A-part
Data	03:09:53	Ahmadey_9205
Data	03:12:20	Rayan_8821

03:19 – 03:37

Från Svartbäcksgatan kör BCY42A in till Skolgatan där den uppehåller sig under en längre period samtidigt som Rayan_8821 har mastuppkoppling i anslutning till bilen, Ahmadey_9205 har uppkoppling mot mast *Boländerna* vars täckningsområde är i riktning mot BCY42A. I samband med att BCY42A lämnar Skolgatan kopplar Ahmadey_9205 upp mot mast i anslutning till bilens GPS-punkter.

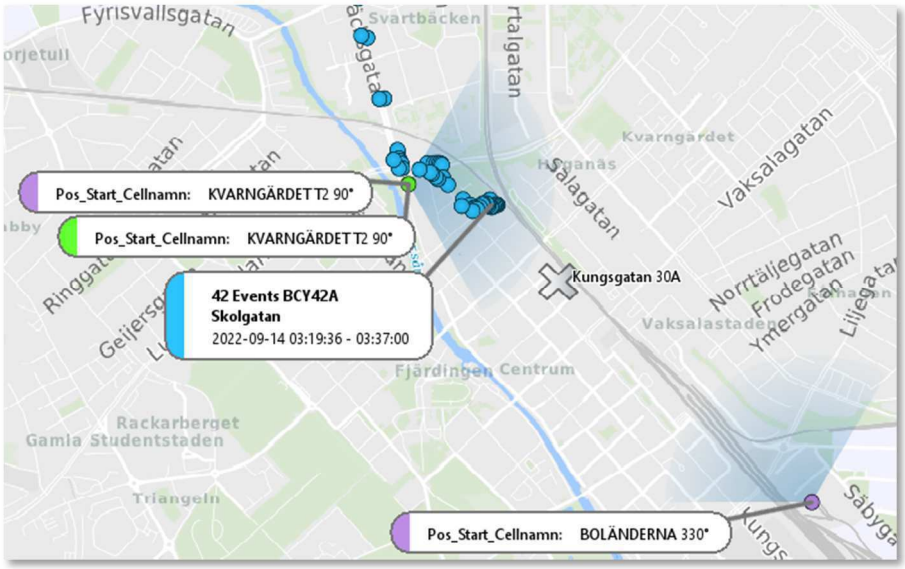

Typ	Tid	A-part
Data	03:23:05	Ahmadey_9205
Data	03:27:20	Rayan_8821
Data	03:38:05	Ahmadey_9205

03:39 – 04:13

BCY42A kör norrut på Ingvarsgatatan och uppehåller sig strax innan korsningen till Ynglingagatan. Ett vittne boendes på Ynglingagatan vaknar omkring kl. 03:45 av att hon hör röster utanför den korsning som BCY42A registrerar GPS-punkter. Hon ser att det rör sig två mörkklädda personer omkring bilen och de pratar högt men hon kan inte urskilja vad som sägs. Efter en stund ser vittnet hur de två personerna åker iväg på varsin elsparkcykel söderut på Ingvarsgatan i hög fart. I samband med att personerna lämnar ser hon hur bilen kör in på grusvägen utanför Ingvarsgatan 81, vänder och parkerar bilen längst med häcken, här har vittnet fotat bilen. Av GPS-punkterna för BCY42A framgår det att den kör in på grusvägen och vänder för att sen uppehålla sig där. Enligt vittnet kommer personerna tillbaka på elsparkcykel efter ca 30 minuter och möter upp bilen i korsningen. Killarna på elsparkcykel lämnar därefter Ynglingagatan i riktning Domarringen och vittnet noterar bilens registreringsnummer, BCY42A.[73]

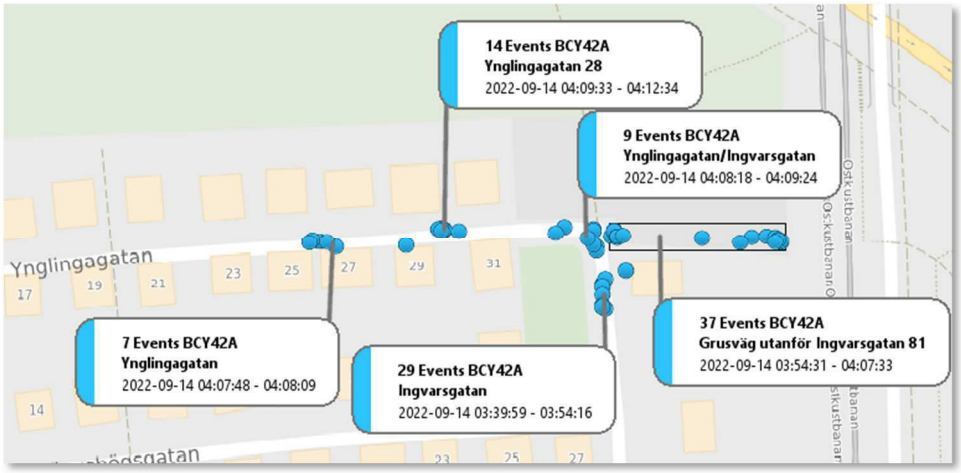

[73] Förhör Mariana Bjelkås 2022-09-16

I samband med att BCY42A uppehåller sig i området som överensstämmer med vittnets iakttagelser, har Rayan_8821, Ahmadey_9205 och Alieu_5433 uppkoppling mot master vars täckningsområde är i riktning mot GPS-punkterna som BCY42A registrerar.

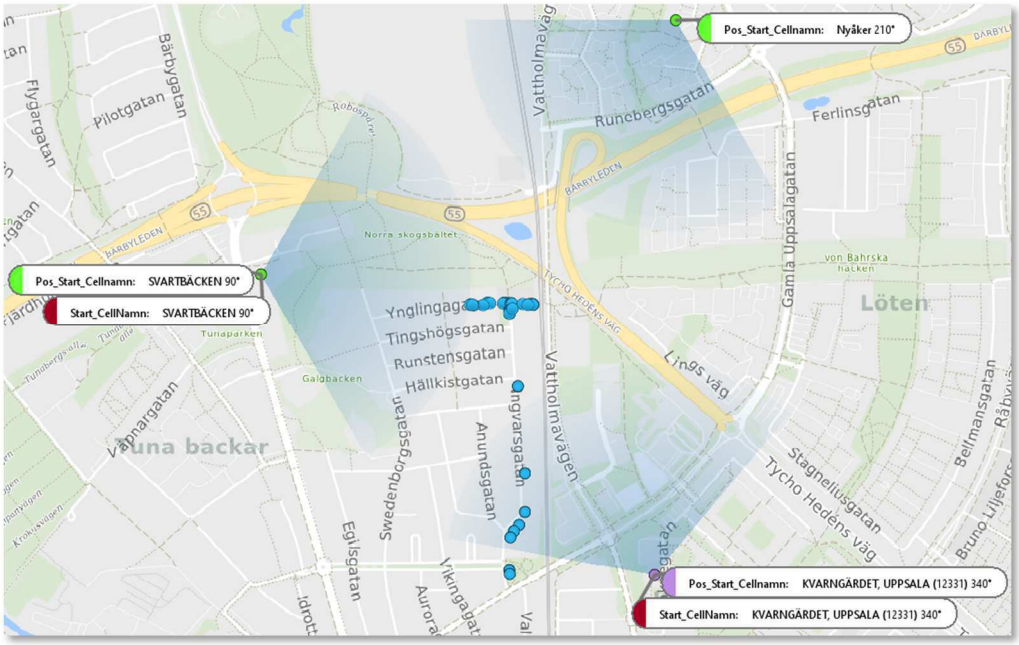

Typ	Tid	Längd	A-part	B-part
Data	03:42:24		Rayan_8821	
Data	03:53:17		Ahmadey_9205	
Data	03:59:05		Rayan_8821	
Samtal	04:12:58	00:00:03	46704882673 [74]	Alieu_5433
SMS	04:13:01		46704882673 [75]	Alieu_5433

[74] Lana Salih Kamal
[75] Lana Salih Kamal

04:14 – 04:45

Från Ynglingagatan kör BCY42A över till Swedenborgsgatan och uppehåller sig på gång och cykelbanan utanför Domarringens skola och i anslutning till det området har både Rayan_8821 och Alieu_5433 mastuppkoppling. Därefter kör BCY42A ut på Bärbyleden via Svartbäcksgatan och Rayan_8821 har mastuppkoppling i anslutning till GPS-punkterna för BCY42A.

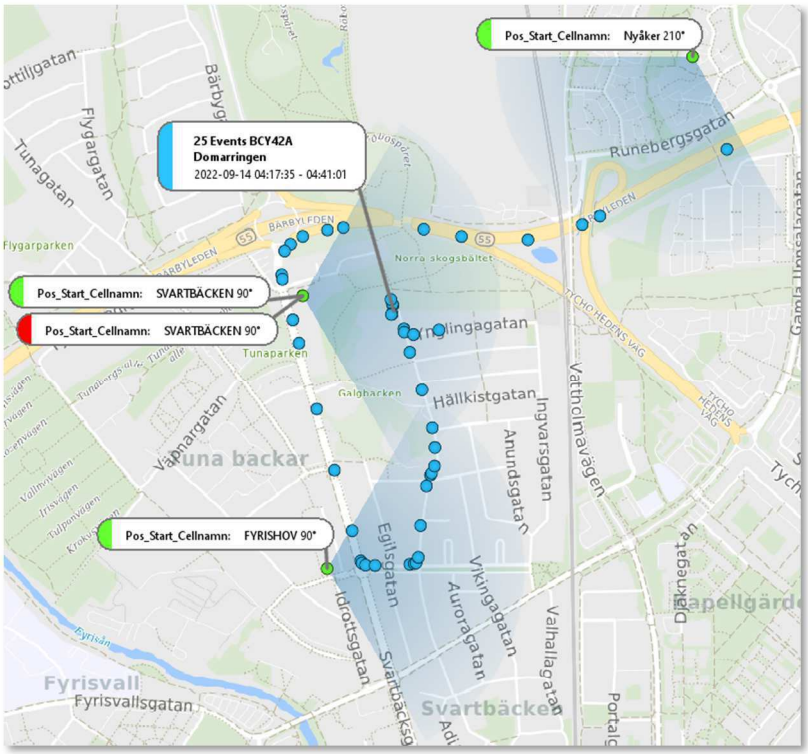

Typ	Tid	A-part
Data	04:16:10	Rayan_8821
Data	04:27:20	Rayan_8821
Data	04:35:17	Alieu_5433
Data	04:42:20	Rayan_8821

04:46 – 05:07

BCY42A kör av från Bärbyleden till McDonald's[76] och därefter till Circle K där Ahmadey Yusuf identifierats som personen på förarplats[77], under perioden har både Rayan_8821 och Alieu_5433 datauppkopplingar i anslutning till området.

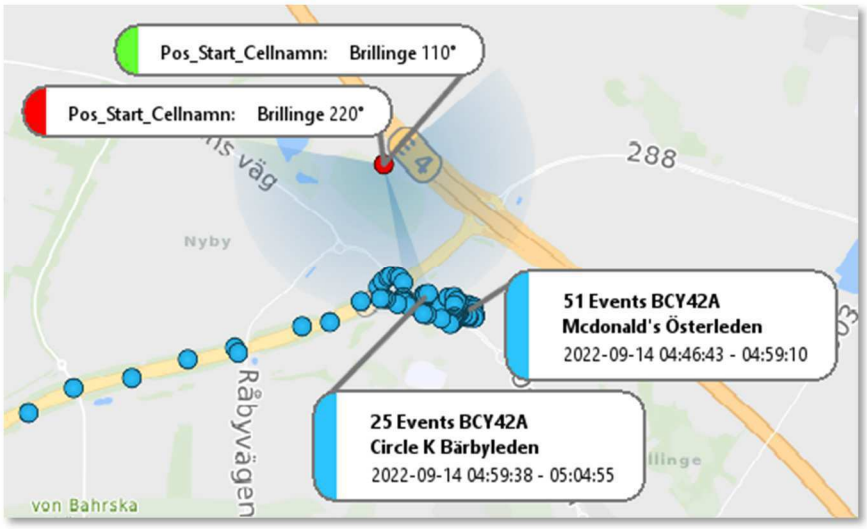

Typ	Tid	A-part
Data	04:50:17	Alieu_5433
Data	04:57:20	Rayan_8821

[76] PM Kvitto från McDonald's Takpannegatan
[77] PM Circle K Takpannegatan 2022-09-14

05:08 – 05:12

Från Bärbyleden kör BCY42A återigen söderut på Svartbäcksgatan och kl. 05:08 har Alieu_5433 återigen en datauppkoppling över området omkring Circle K och McDonald's, platsen där BCY42A befunnit sig på tidigare. Rayan_8821 har datauppkoppling i anslutning till att BCY42A befinner sig på OKQ8 Svartbäcken.

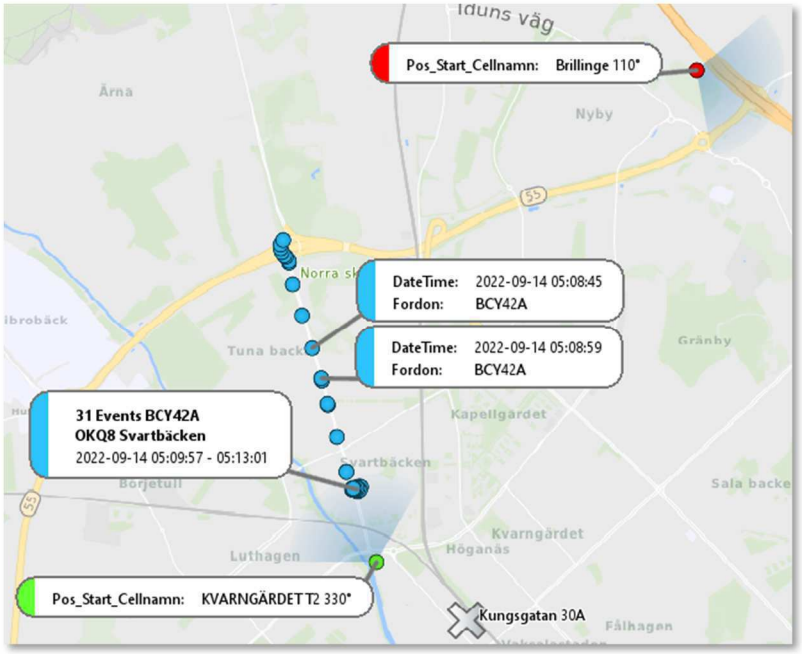

Typ	Tid	A-part
Data	05:08:50	Alieu_5433
Data	05:12:20	Rayan_8821

05:14 – 05:18

Från OKQ8 Svartbäcksgatan kör BCY42A ut på Kungsgatan och in på Linnégatan som är en tvärgata. Sen kör den ut på Kungsgatan igen och kör sen in på Sankt Olofsgatan och därifrån ut på gång och cykelbanan på Kungsgatan och passerar brottsplatsen. Ett vittne observerar hur en silverfärgad bil kommer körandes på gång och cykelbanan i riktning mot Sankt Persgatan omkring kl. 05:15.[78] BCY42A passerar brottsplatsen och kör sen via Sankt Persgatan ut på Kungsgatan igen i riktning norrut. Under perioden sker inga mastuppkopplingar.

Mellan kl. 05:16:14 – 05:16:39 registrerar BCY42A 4 GPS-punkter på följande platser

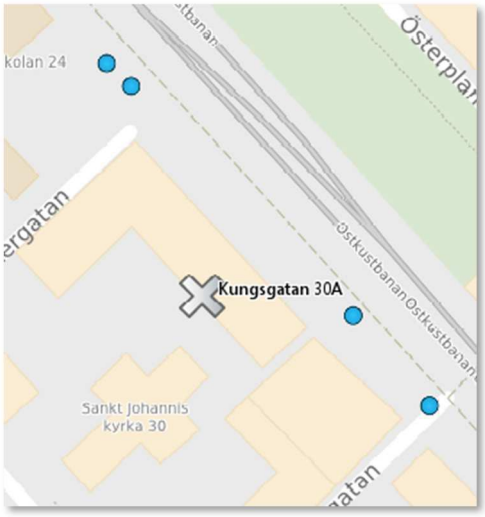

[78] Förhör Cecilia Sjöström, 2022-09-15, Iakttagelser av silverfärgad bil före skjutningen 2

05:21 – 05:33

Ett vittne boendes på Ingvarsgatan ser, någon gång mellan kl. 05:15-05:30, hur en bil står nersläckt på cykelvägen med fronten i riktning mot skogen (se markering på kartan nedan). Han observerar att bagageluckan är öppen och att det står en person vänd mot bagageluckan i några minuter. Därefter stänger personen bagageluckan, sätter sig i bilen, backar tillbaka mot korsningen och kör sen in på Ynglingagatan.[79]

Ytterligare ett vittne, boendes på Ynglingagatan vaknar vid kl. 05:30 av att hon hör ett ljud som låter som ett lock på en soptunna som slås igen. När vittnet tittar ut ser hon samma bil som hon såg vid 03:40, köra på Ynglingagatan i hög fart i riktning in mot stan. [80]

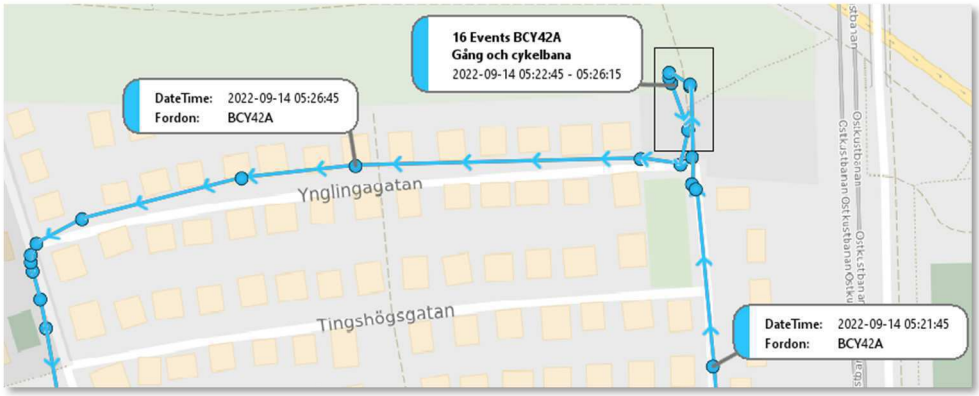

[79] Förhör Anders Belin 2022-09-16, Iakttagelser Ynglingagatan
[80] Förhör Mariana Bjelkås 2022-09-16

Upprättad av	Datum	Diarienummer	Dokument
Alexandra Shamloo	2023-03-10	5000-K1074918-22	Positionsanalys

Under perioden har Rayan_8821 datauppkoppling mot mast över området som BCY42A befinner sig i medans Alieu_5433 kopplar upp mot en mast i anslutning till brottsplatsen, *Kungsgatan 30A*.

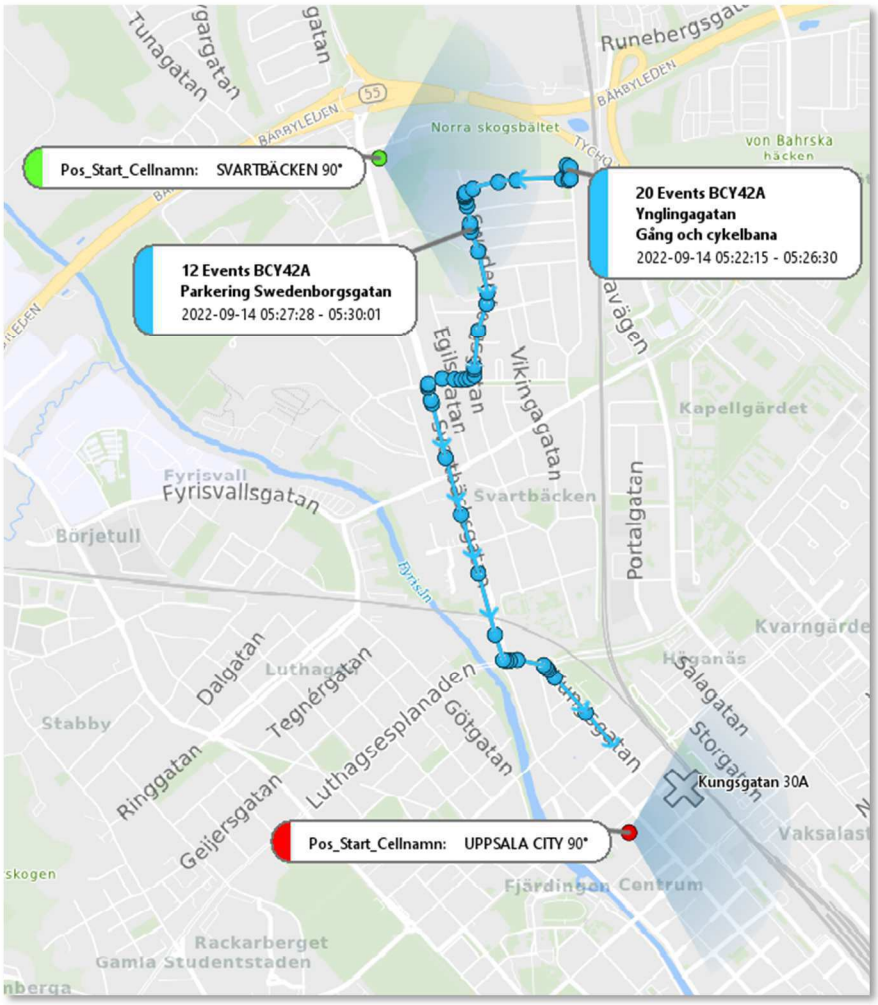

Typ	Tid	A-part
Data	05:24:09	Alieu_5433
Data	05:27:20	Rayan_8821

05:33 – 05:44

Det första larmsamtalet inkommer till SOS Alarm kl. 05:42:50.[81]

Ett vittne stannar vid järnvägskorsningen eftersom bommarna är nere, när han kollar på klockan är den 05:40. Han ser att till vänster om honom på cykelbanan som går längst med järnvägen står en silvrig bil på tomgång. Vittnet hör först en, följt av flera höga smällar och noterar registreringsnumret på bilen; BCY42. Han blir rädd och börjar cykla tillbaka i sydvästlig riktning på höger sida på trottoaren på S:t Persgatan. När han kommit till mitten av kvarteret mellan järnvägen och Kungsgatan blir han omkörd av bilen som kör mot rött ljus i korsningen mellan S:t Persgatan och Kungsgatan och svänger vänster, ut på Kungsgatan. Bilen blinkar i svängen och när vittnet själv cyklar ut på Kungsgatan har han tappat visuellt på bilen.[82]

I samband med att bilen befinner sig där kopplar både Rayan_8821 och Alieu_5433 upp mot master i området. Den första GPS-punkten efter Kungsgatan är kl. 05:44:12 då BCY42A befinner sig på Väderkvarnsgatan i höjd med korsningen till Vaksalagatan (röd markering bild 2).

Mellan kl. 05:35:27 – 05:38:49 registrerar BCY42A 18 GPS-punkter på följande platser

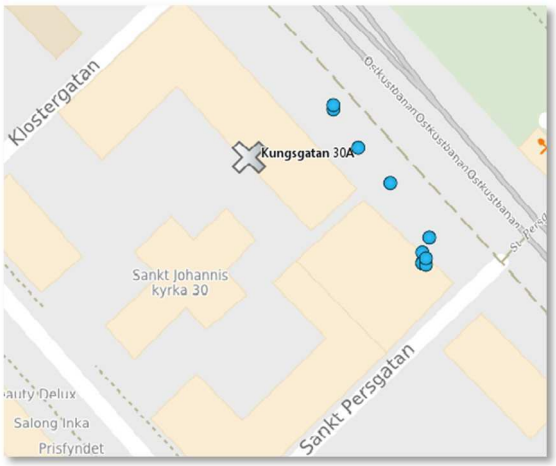

[81] Tjänsteanteckning, tidpunkter för samtal från SOS
[82] Förhör Hamidou Sinare, 2022-09-15 St Persg. Kompletterande förhör

Polisen

Upprättad av	Datum	Diarienummer	Dokument
Alexandra Shamloo	2023-03-10	5000-K1074918-22	Positionsanalys

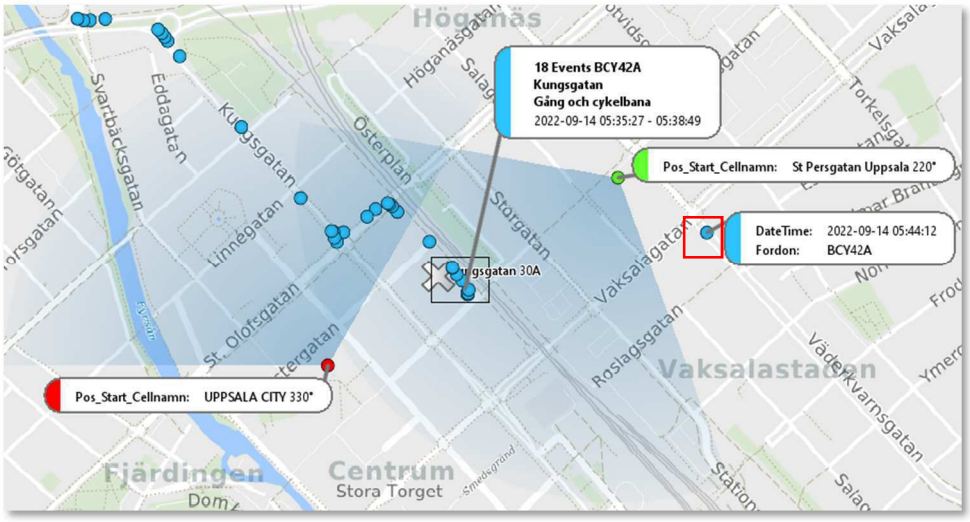

Typ	Tid	A-part	Cellnamn
Data	05:43:17	Rayan_8821	St Persgatan Uppsala 220°
Data	05:43:55	Alieu_5433	UPPSALA CITY 330°

05:44 – 05:53

Den första registrerade GPS-punkten för BCY42A efter skjutningen är kl. 05:44:12 på Väderkvarnsgatan i höjd med korsningen Vaksalagatan (se röd markering på föregående bild). Därefter lämnar bilen ut på Fålhagsleden vidare till Tycho Hedens väg och därefter ut på E4 i riktning söderut. Alieu_5433 har en datauppkoppling över området Fyrislund och BCY42A registrerar GPS-punkter längst med E4 vid samma tidpunkt.

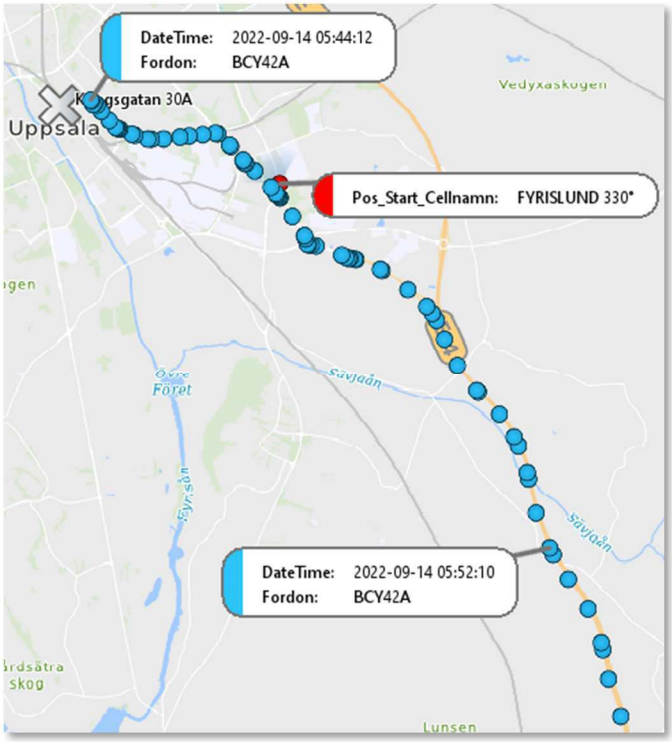

Typ	Tid	A-part
Data	05:52:10	Alieu_5433

05:57 – 06:20

BCY42A kör söderut längst med E4 och kl. 05:57 kopplar både Rayan_8821 och Alieu_5433 upp mot samma mast, ÄLGBODA. Därefter har båda parterna flertalet mastuppkopplingar i samma område som BCY42 då den kör söderut på E4.

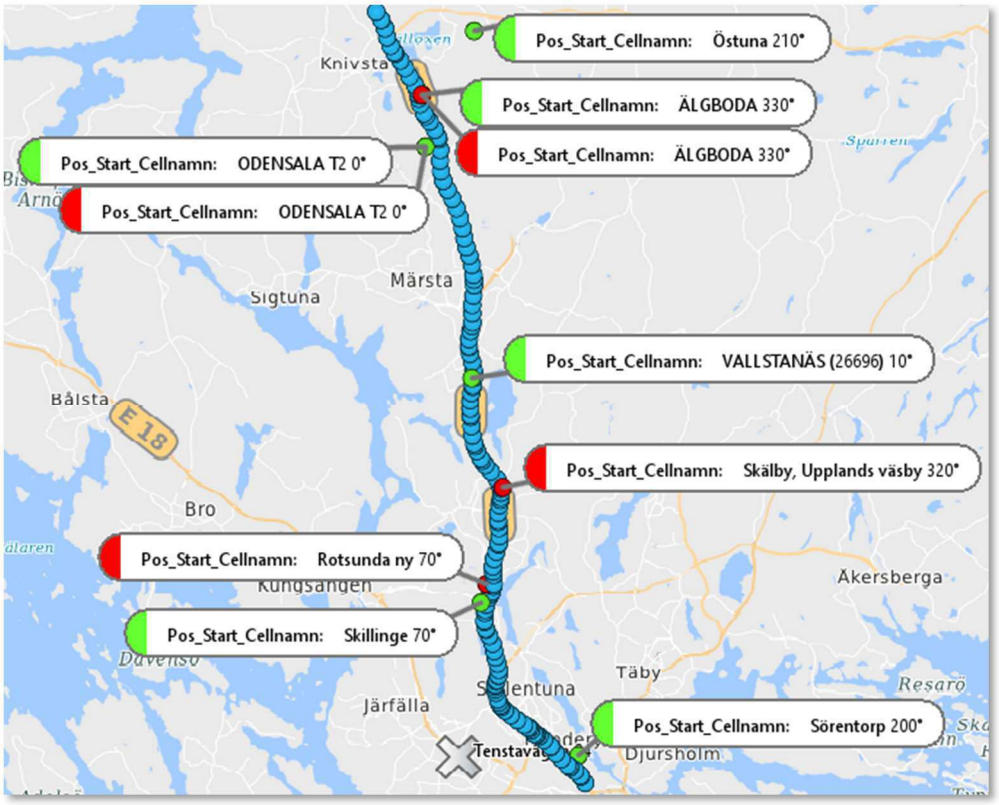

Typ	Tid	A-part
Data	05:57:02	Alieu_5433
Data	05:57:11	Alieu_5433
Data	05:57:25	Rayan_8821
Data	05:57:32	Rayan_8821
Data	05:58:02	Rayan_8821
Data	05:58:04	Alieu_5433
Data	06:05:01	Rayan_8821
Data	06:08:18	Alieu_5433
Data	06:12:11	Alieu_5433
Data	06:12:20	Rayan_8821
Data	06:20:04	Rayan_8821

06:21 – 06:28

Vid trafikplats Haga Norra kör BCY42A av till Frösundaleden. Både Rayan_8821 och Alieu_5433 har mastuppkopplingar i samma område som BCY42A kör.

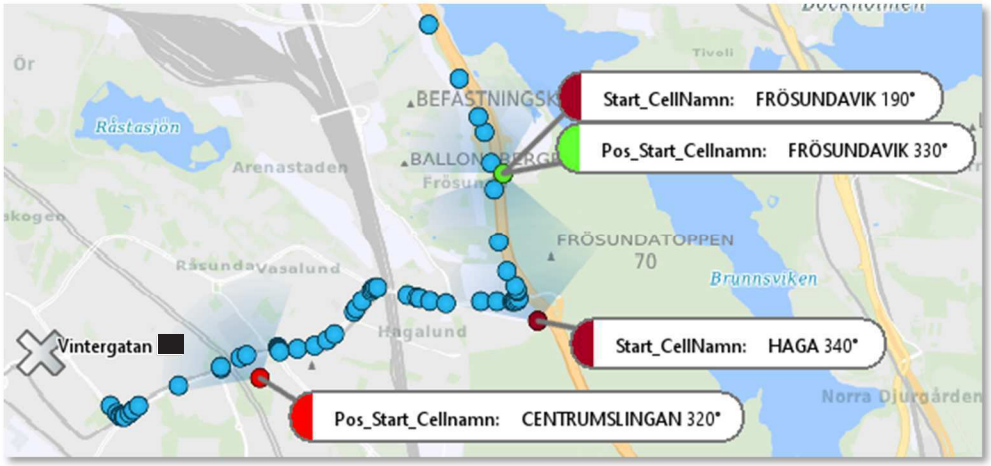

Typ	Tid	Längd	A-part	B-part
Data	06:21:14		Rayan_8821	
Samtal	06:22:10	00:00:06	Alieu_5433	46739869735 [83]
Samtal	06:22:45	00:00:19	Alieu_5433	46739869735 [84]
Data	06:27:11		Alieu_5433	

[83] Jaisouma Bojang
[84] Jaisouma Bojang

06:29 – 07:05

BCY42A kör till Circle K Solna Råsunda och från övervakningsfilm ses Ahmadey Yusuf kliva ut från förarplats och gå in i butiken där det även finns kameror som filmat när han gör ett köp som betalas kontant.[85] Under tidsperioden har både Rayan_8821 och Alieu_5433 mastuppkoppling över området för Circle K. Därefter kör BCY42A till Vintergatan och under tiden som den uppehåller sig på adressen har både Rayan_8821 och Alieu_5433 mastuppkoppling i anslutning till Vintergatan. Från den mobiltelefon som telefonnummer Rayan_8821 brukas i under tillfället finns uppgifter om att mobiltelefonen kopplas bort från Bluetooth anslutningen tillhörande BCY42A kl. 06:58:40[86] och vid den tidpunkten registrerar BCY42A GPS-punkter på Vintergatan i riktning mot Mariagatan och kör därefter i riktning mot E4.

[85] PM Circle K efter brottet
[86] Genomsökningsrapport IMEI 6066

07:10 – 07:33

Från E4 kör BCY42A till Trafikplats Värtan men vänder direkt och kör söderut via E4/E20 till trafikplats Västertorp där en kör av i riktning mot Rågsved. När Alieu_5433 ringer samtalet i tabellens sista rad (inte visualiserat på kartan) kopplar han upp mot mast Lillhagen i området Hagsätra i södra Stockholm, i samband med det passerar BCY42A den aktuella mastens täckningsområde.

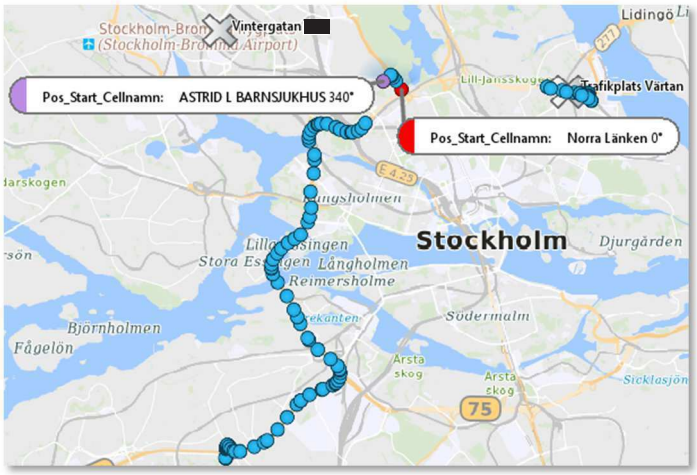

Typ	Tid	Längd	A-part	B-part
Data	07:10:05		Ahmadey_9205	
Data	07:13:23		Alieu_5433	
Data	07:28:16		Alieu_5433	
Data	07:28:16		Alieu_5433	
Samtal	07:32:38	00:00:47	Alieu_5433	46704882673 [87]

[87] Lana Salih Kamal

07:36 – 07:54

Under perioden har Rayan_8821 fortsatt datauppkopplingar i Sundbyberg. BCY42A kör in på Rågsvedsvägen och uppehåller sig några minuter (1) och under den tiden tar Alieu_5433 emot ett samtal (Vedevångslingan 210°). Därefter kör BCY42A ut på Huddingevägen i riktning norrut och Ahmadey_9205 har mastuppkoppling i anslutning till bilen medans Alieu_5433 fortsatt har mastuppkoppling mot Vedevångslingan. Kl. 07:45 ringer Alieu_5433 till Ahmadey och samtalet pågår i några sekunder, strax därefter svänger BCY42A in på Åbyvägen (2) för att vända och köra tillbaka till Rågsvedsvägen. Några sekunder efter att BCY42A registrerar en GPS-punkt på Rågsvedsvägen (3) ringer Ahmadey till Alieu_5433 och då kopplar de upp mot samma mast, Vedevångslingan, dock med olika riktningar

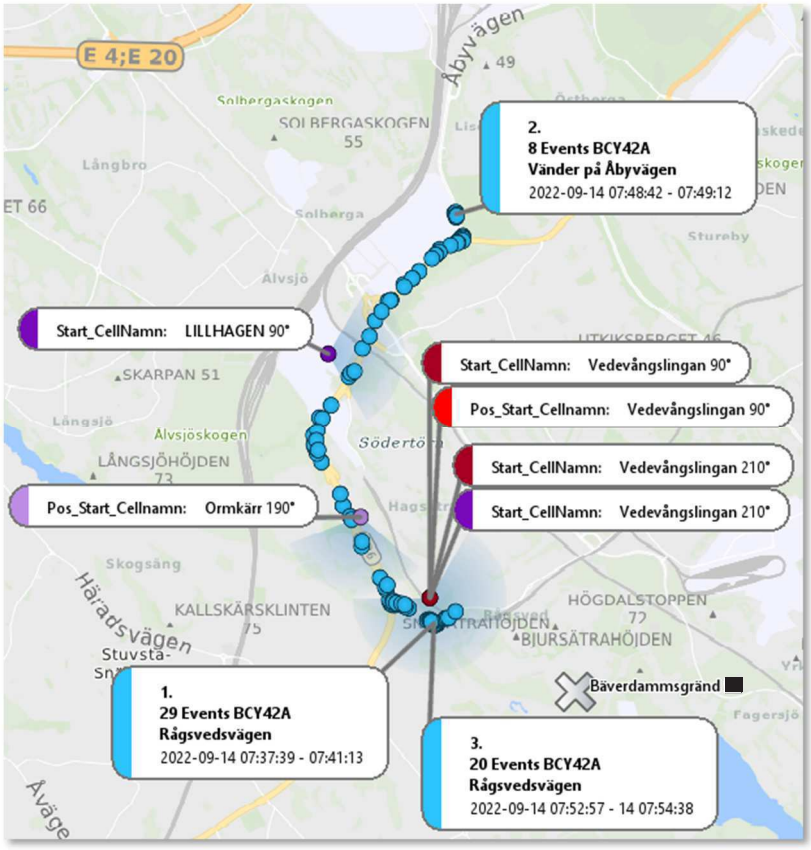

Typ	Tid	Längd	A-part	B-part
Samtal	07:39:42	00:00:04	46704882673 [88]	Alieu_5433
Data	07:42:24		Alieu_5433	

[88] Lana Salih Kamal

Typ	Tid	Längd	A-part	B-part
Data	07:43:32		Ahmadey_9205	
Samtal	07:45:32	00:00:14	Alieu_5433	Ahmadey_9205
Samtal	07:53:01	00:00:05	Ahmadey_9205	Alieu_5433

07:55 – 08:35

BCY42A kör ut på Huddingevägen omkring kl. 07:55 och kör norrut till Tenstavägen där den parkeras omkring kl. 08:35. Under perioden är alla Alieu_5433 mastuppkopplingar i området omkring Rågsved.

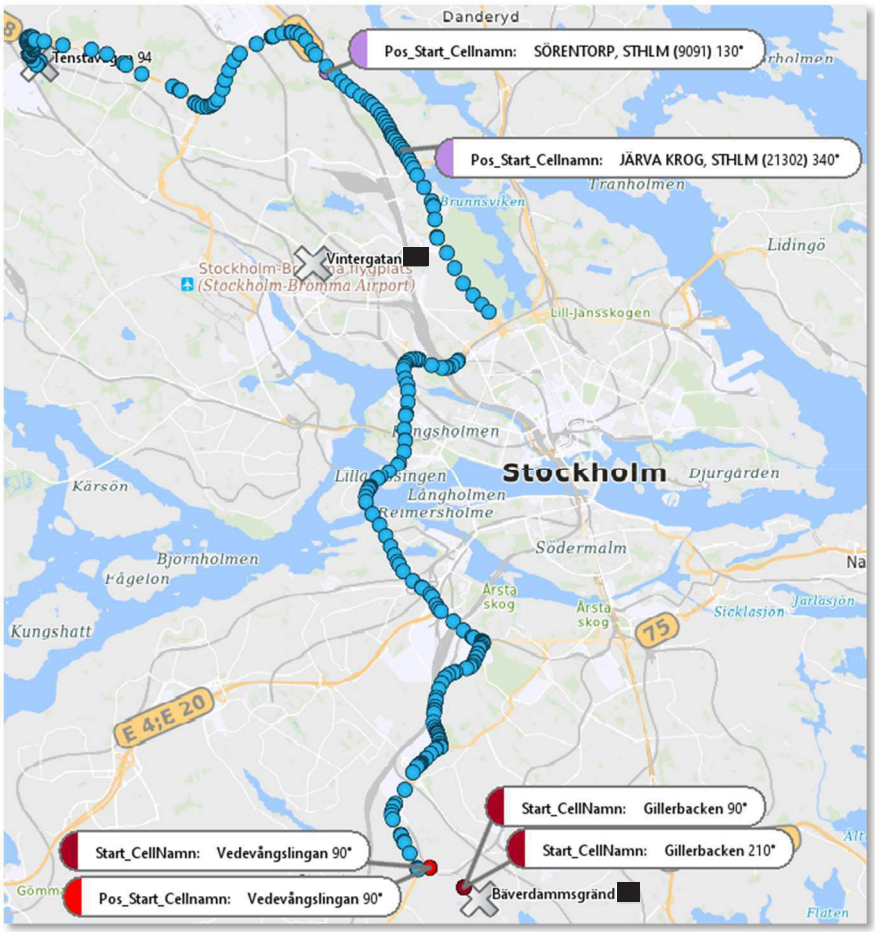

Typ	Tid	Längd	A-part	B-part
Data	08:12:11		Alieu_5433	
SMS	08:15:05		46761293710 [89]	Alieu_5433

[89] Christos Grammenos

Typ	Tid	Längd	A-part	B-part
Samtal	08:18:49	00:00:08	46704882673 [90]	Alieu_5433
Samtal	08:19:07	00:00:16	Alieu_5433	46704882673 [91]
Samtal	08:19:31	00:00:23	Alieu_5433	46704882673 [92]
Data	08:21:38		Ahmadey_9205	
Data	08:27:11		Alieu_5433	
Data	08:28:04		Ahmadey_9205	
Samtal	08:32:23	00:02:50	46704882673 [93]	Alieu_5433
SMS	08:33:42		Alieu_5433	46761293710 [94]
SMS	08:34:22		Alieu_5433	46761293710 [95]

[90] Lana Salih Kamal
[91] Lana Salih Kamal
[92] Lana Salih Kamal
[93] Lana Salih Kamal
[94] Christos Grammenos
[95] Christos Grammenos

1 Historiska datalistor från Tele2

Dokumentet är upprättat av Nationella Operativa Avdelningen (Noa) hos Polisen. Dokumentet utgör en officiell promemoria som får användas som underlag för operativa analyser i förundersökningar. Dokumentet gäller historiska datalistor inhämtade från Tele2 för ett MSISDN (ett telefonnummer), för ett IMSI-nummer (som identifierar en abonnent) eller för ett IMEI-nummer (som identifierar en elektronisk kommunikationsutrustning, vidare refererat till som en ”enhet”).

1.1 Datatrafik

Datatrafik kan genereras av aktiva handlingar som surf i sociala medier eller streaming av filmer, men även av en enhets egen bakgrundsaktivitet såsom uppdateringar av applikationer eller inhämtning av mejl. När en enhet använder sig av data sparas uppgifter om bland annat de celler som enheten kopplar upp mot i mobilnätet hos operatören. Dessa uppgifter kan begäras ut i form av en datalista.

En modern smartphone är uppkopplad mot mobilnätet i princip dygnet runt. Det beror på att data skickas till och från telefonen konstant, oavsett om den aktivt brukas eller inte. En och samma datasession kan pågå under dagar, veckor eller månader om inte telefonen exempelvis stängs av, försätts i flygplansläge eller av annan anledning förlorar kontakten med mobilnätet. Denna datasession delas sedan upp av teleoperatören i de rader som vi ser i en datalista. En sådan enskild rad i en datalista utgör vad som refereras till som en ”datapost”.

Uppdelningen av datasessionen till enskilda dataposter sker i interna system hos operatören. Att en datapost avslutas och en ny påbörjas beror på en mängd tekniska variabler såsom: att mängden data som skickats överstiger en viss gräns, att en tidsbegränsning uppnåtts, att enheten förflyttat sig från ett geografiskt område till ett annat, eller att surfen övergår från en teknik till en annan (exempelvis från 3G till 4G).

Uppdelningen av dataposter har därför ingen direkt koppling till enskilda aktiva handlingar av brukaren. Och en enskild datapost kan således inte kopplas till en enskild handling av brukaren, eller exempelvis en enskild bakgrundsuppdatering av en app. Varje datapost innehåller istället en mängd olika typer av datatrafik, både data som genererats av aktiva handlingar, såsom att streama film, lyssna på musik eller spela spel, och data som genereras *utan* aktiva handlingar, såsom appars bakgrundaktivitet, uppdateringar och kontakt med exempelvis mejlservrar.

Ovan ger att en modern smartphone i regel har datauppkopplingar dygnet runt. Det innebär *inte* att enheten aktivt brukas dygnet runt. Upp- och nedladdningar av data sker även när en smartphone ligger stilla oanvänd eftersom enheten behöver vara uppkopplad mot nätet för att kunna göra sådant såsom att uppdatera mejlen, ta emot meddelanden och sköta appars bakgrundsaktiviteter. Exempelvis uppdaterar många moderna telefoner appar och operativsystem under perioder då telefonen inte aktivt brukas, vanligen mitt i natten. Det innebär att stora mängder data kan laddas upp och ner från en enhet även när dess brukare inte använder den, så länge enheten är påslagen.

1.2 Bedömning av lokaliseringsuppgifter

Samtliga lokaliseringsuppgifter i en datalista från Tele2 är korrekta i den mening att enheten vid något tillfälle kopplat upp mot alla de celler som återfinns i listan. Det finns dock en risk att tidsangivelsen för enskilda lokaliseringsuppgifter i datalistan inte är på minuten eller sekunden exakta.

Nedan gäller för exaktheten i den tidsangivelse som anges för lokaliseringsuppgifterna i en datalista från Tele2.

- Lokaliseringsuppgifter som direkt efterföljer ett teknikbyte (exempelvis från 3G till 4G) har en exakt tidsangivelse.

- Lokaliseringsuppgifter som direkt efterföljer ett nodbyte har en exakt tidsangivelse.

- Lokaliseringsuppgifter vid *starttiden* för en datapost som direkt efterföljer ett cellbyte har i regel en exakt tidsangivelse. (Men lokaliseringsuppgiften riskerar i *ovanliga och enskilda fall* att inte vara på minuten eller sekunden exakt.)

Vidare, vad gäller övriga lokaliseringsuppgifter i en datalista från Tele2:

- Vid kontinuerlig surf i 4G *utan* teknikbyten, nodbyten eller cellbyten har lokaliseringsuppgifterna i många fall en exakt tidsangivelse, men löper en något större risk att *inte* vara på minuten eller sekunden exakt.

- Vid kontinuerlig surf i 2G eller 3G utan teknikbyten, nodbyten eller cellbyten finns en risk att *samma* lokaliseringsuppgift hänger kvar för flera dataposter i rad.

Lokaliseringsuppgifterna riskerar vidare aldrig att vara inhämtade från ett senare tillfälle än vad en datalista anger. En datalista kan aldrig visa en förflyttning *innan* den skett.

Polisen

Tjänsteanteckning

BG106586-2 Begäran till NFC gällande GPS

Signerad av

Signerad datum

Enhet
Region Mitt, Grova brott 1 PO Uppsala

Diarienr
5000-K1074918-22

Uppgiftslämnare	Datum	Tid
Sandberg, Anna	2022-10-25	12:19

Beslag verkställt	Material för analys
Nej	Ja

Mottaget	Mottaget datum	Tid

Sätt på vilket uppgift lämnats

Upprättad av
Anna Sandberg

Uppgiften avser

Uppgift

I samband med it teknisk undersökning av pb BCY42A anträffades en GPS kopplad till batteriet på bilen. It forensiker Marcus Hanning skötte hanteringen av beslaget. 221025 beslutades att GPS ska skickas för teknisk undersökning på NFC. Begäran avser en teknisk undersökning av funktion (funktionskontroll), beskrivning av enhet, samt kontroll av enheten så den inte blivit manipulerad på något sätt.

It forenisker Hanning skickar begäran om undersökningen samt GPS till NFC enligt överenskommelse.

Polisen

Dokument	Sida
PM	1 (13)

Upprättad av	Datum	Diarienr	Saknr	Version
u0028437	2022-10-21	5000-K1074918-22		01.00

Analys av telefonnummer 46737438821, Rayan_8821

1 Introduktion

Nedan är baserat på inhämtad samtalslista på telefonnummer 46737438821 under tidsperioden 2022-04-13 2022-10-13.[1]

2 Brukaranalys

2.1 Rayan Abou Seif

Rayan Abou Seif, 20050909-6517, är misstänkt i ärendet. Rayan är folkbokförd på Bäverdammsgränd ■ i Bandhagen. Nedan premisser och slutsatser talar starkt för att Rayan under analyserad period har brukat telefonnummer 46737438821.

2.1.1 Kontakter mellan 46737438821 och målsägande

På inhämtad telefonlista enligt ovan, förekommer ingen telefontrafik i form av samtal eller SMS mellan 46737438821 och de telefonnummer som i ärendet kunnat knytas till målsägande. För vidare information kring detta, se separat promemoria.[2]

2.1.2 46737438821

Operatör: Tele2
DurTvå: Ej träff
Swish: Ej träff
Nummerförfrågan: 46737438821 är enligt abonnemangsförfrågan till operatör ett oregistrerat SIM-kort. Numret startades 2022-05-07 och debiterades senast 2022-09-27.[3]

46737438821 har under inhämtad tidsperiod brukats i olika IMEI (mobiltelefoner). Färgkodning nedan avser enbart att förenkla under vilka perioder 46737438821 använts i respektive IMEI. Markering vid fet text nedan är för att markera för vilken enhet som användes under brottsperioderna.

[1] Historisk telefonlista, 46737438821, DRID 158100
[2] PM Telefonnummer målsägande, 2023-03-03
[3] Abonnemangsförfrågan 46737438821, 2022-10-20

IMEI
35281710305786 Samsung Galaxy J4+
35298711502320 Apple iPhone 11
35720309696066 – Apple iPhone XS

IMEI sett över tidsperiod
35720309696066 (**2022-05-13 – 2022-09-25**)
35298711502320 – **(**2022-09-25 2022-09-29**)**
35281710305786 (2022-05-07 2022-05-13)

- Vid tid för verkställande av frihetsberövande (2022-10-18 kl. 09:34) av Rayan[4], fanns i ett låst värdeskåp tillhörande Rayan en Apple iPhone med IMEI 352987115023204.[5] I denna telefon satt SIM-kort med SIM-kortsnummer 89462048009122851349.[6] Enligt abonnemangsförfrågan till Tele2 är detta SIM-kortsnummer kopplat till telefonnummer 46737438821.[7]

Gällande IMEI-nummer det i vissa källor anges med antingen 14 eller 15 siffror. Femtonde siffran är en kontrollsiffra och skrivs inte alltid ut. Av denna anledning är IMEI 35298711502320 och 352987115023204 samma enhet, beroende på ifall numret anges med 14 eller 15 tecken. På samma sätt kan förklaras att telefon med IMEI 35720309696066 och 357203096960660 är samma fysiska enhet.

- Socialtjänsten har sedan maj 2022 använt telefonnummer 46737438821 då de haft kontakt med Rayan.[8]

- Den vanligaste motparten på Rayan_8821 för hela den inhämtade perioden är Rayans mor, folkbokförd på samma adress som Rayan.

- Den andra och femte vanligaste motparten är också misstänkt i ärendet.

- Den elfte vanligaste är, eller har varit, flickvän till Rayan.[9]

- Den sextonde vanligaste motparten är Rayans syster.

- Uppkopplingarna från den mest frekventa basstationencellen (Gillerbacken 90°) talar starkt för att Rayan Abou Seifs folkbokföringsadress på Bäverdammsgränd ■ inryms under basstationscellens täckningsområde.

[4] Protokoll frihetsberövande Rayan för 5000-K841204-22
[5] Beslagsprotokoll BG140340-1 för 5000-K1074918-22
[6] Beslagsprotokoll BG140340-1 för 5000-K1074918-22
[7] Abonnemangsförfrågan Tele2, 2022-10-22
[8] PM Kartläggning Rayan Abou Seif, 2022-12-14 kl. 10:29
[9] Vittnesförhör Dina Nouri, 2022-11-29, kl. 08:16

- Även den andra, tredje och nionde mest frekventa basstationenscellerna finns i geografisk närhet till Bäverdammsgränd[redacted], dock i delvis andra riktningar.

- I genomsökningsrapport för telefon med IMEI 35720309696066 framkommer att SIM-kort med telefonnummer 46737438821 brukats i telefonen under perioden 2022-05-13 2022-09-25 och att Rayan varit brukare.[10]

Sammantaget baserat på premisserna ovan talar det starkt för att Rayan Abou Seif under aktuell tidsperiod varit brukare av 46737438821. Brukare av 46737438821 kommer därför löpande anges som Rayan_8821.

[10] Genomsökningsrapport 2023-5000-BG6140-1 (IMEI 6066), 2023-02-28

3 Hela inhämtade tidsperioden

3.1 Vanligaste basstationer för hela tidsperioden

	Basstation	Antal uppkopplingar	Andel uppkopplingar
1	Gillerbacken 90°	1537	15,35%
2	Gillerbacken 330°	1382	13,80%
3	Vedevångslingan 90°	887	8,86%
4	Barkarbystaden 180°	590	5,89%
5	SUNDBYBERG, STHLM (332) 80°	476	4,75%
6	ÖSTERVIK 90°	333	3,33%
7	Enköping västra 280°	255	2,55%
8	Kvarntorp 290°	252	2,52%
9	Gillerbacken 210°	236	2,36%

Tabell 1: Mest frekventa basstationer hela den inhämtade tidsperioden

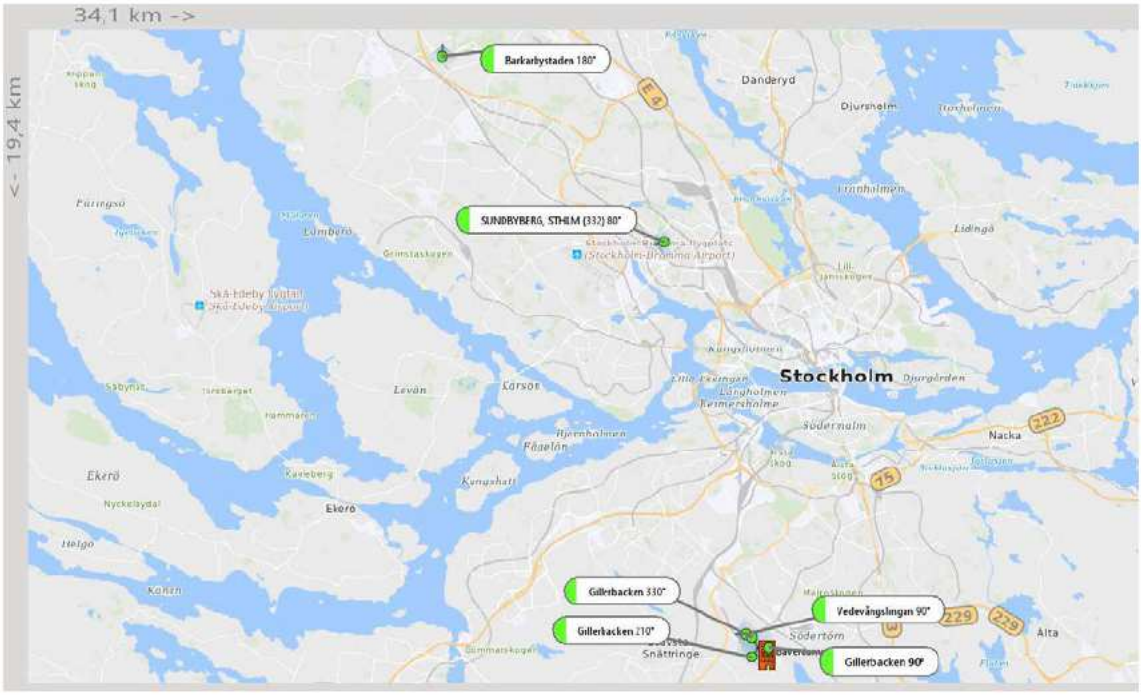

Kartbild 1: Mest frekventa basstationerna för hela inhämtade tidsperioden

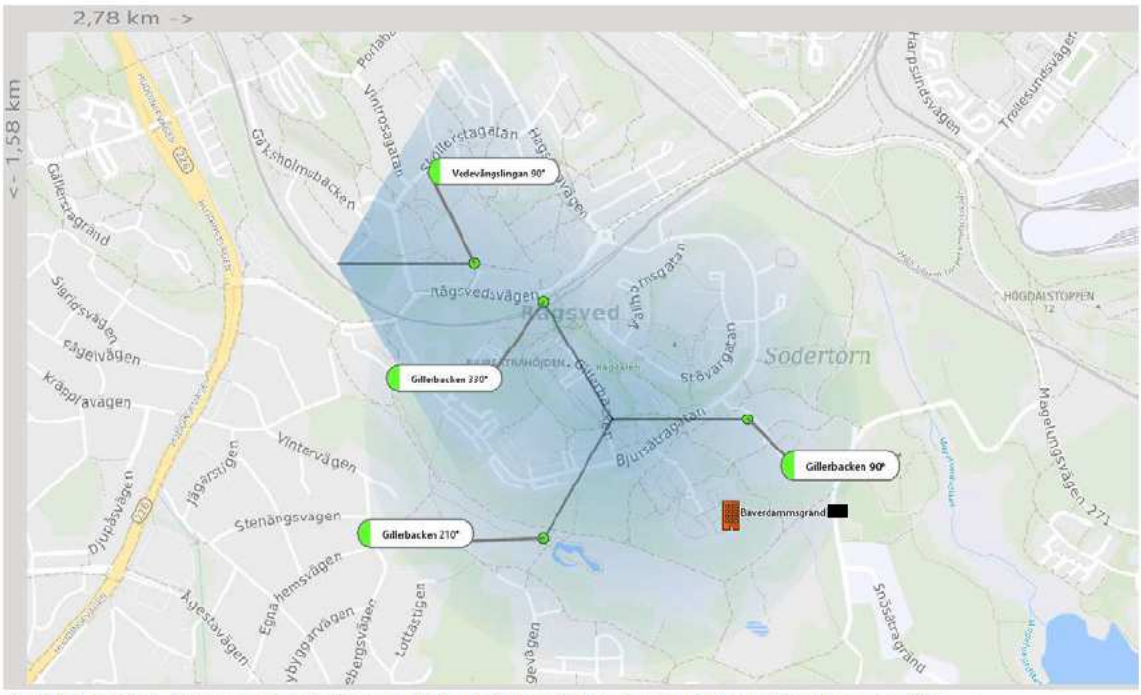

Kartbild 2: Mest frekventa basstationerna för hela tidsperioden, inzoomat över Bäverdammsgränd [redacted]

3.1.1 Kommentar till vanligaste basstationer

Sammantaget talar uppkopplingarna från den mest frekventa basstationencellen (Gillerbacken 90°) starkt för att Rayan Abou Seifs folkbokföringsadress på Bäverdammsgränd [redacted] inryms under basstationscellens täckningsområde.

Även den andra, tredje och nionde mest frekventa basstationenscellerna finns i geografisk närhet till Bäverdammsgränd [redacted], dock i delvis andra riktningar.

Övriga basstationsceller enligt tabell ovan ligger inte i geografisk närhet till Bäverdammsgränd [redacted].

3.2 *Vanligaste motparter/kontakter för hela tidsperioden*

	Nummer	Namn	Antal	Andel
1	46737440394	Sarab Jaafar	3049	50,78%
2	46735569205	Ahmadey_9205	500	8,33%
3	46762593537	Naima Kritit	289	4,81%
4	46769999699	Elmohdar Zeid (SKYDDADE PERSONUPPGIFTER)	284	4,73%
5	46700555433	Alieu_5433	225	3,75%
6	46738030209	Dilara Sabuncu (Filiz Sabuncu)	198	3,30%
7	46762170420	Ela Sabuncu	145	2,42%
8	46723660505	Sazid Sheik (Ismael Bakri)	133	2,22%
9	46762102945	Ranya Lafta	114	1,90%
10	46762173395	Ej reg.	104	1,73%
11	46761881681	Dina Nouri (Backmans Vällingby AB)	99	1,65%
12	46737201514	Ej reg.	71	1,18%
13	46104901712	Taxijakt	54	0,90%
14	Comviq		53	0,88%
15	46739809750	Emil Taherpour (Golaleh Laura Amjadi)	45	0,75%
16	46707213417	Razan Abou Seif	43	0,72%
17	46734884921	Ej reg.	41	0,68%

Tabell 2: Vanligaste motparter/kontakter för hela inhämtade perioden

”Ej reg.” har innebörden att numret vid tiden för slagning varken fanns registrerat polisens utredningssystem DurTvå eller CheckBiz.

3.2.1 Kommentarer till vanligaste motparter/kontakter

Den vanligaste motparten på Rayan_8821 för hela den inhämtade perioden är Rayans mor, folkbokförd på samma adress som Rayan.

Den andra och femte vanligaste motparten är också misstänkt i ärendet.

Den elfte vanligaste är, eller har varit, flickvän till Rayan.[11]

Den sextonde vanligaste motparten är Rayans syster.

[11] Vittnesförhör Dina Nouri, 2022-11-29, kl. 08:16

4 Tidsperioden 2022-09-09 – 2022-09-11

4.1 Vanligaste basstationer för 2022-09-09 - 2022-09-11

	Basstation	Antal uppkopplingar	Andel uppkopplingar
1	SVARTBÄCKEN 90°	95	24,23%
2	SUNDBYBERG, STHLM (332) 80°	39	9,95%
3	Nyåker 210°	37	9,44%
4	Vedevångslingan 90°	18	4,59%
5	Gillerbacken 330°	16	4,08%
6	HAGSÄTRA 90°	10	2,55%
7	Tuna Backar (lötens Spor 330°	9	2,30%
8	Tuna Backar (lötens Spor 210°	8	2,04%
9	RÅGSVED 330°	7	1,79%
10	KORNHAMNSTORG 355°	7	1,79%
11	GLÖMSTA 90°	6	1,53%
12	Vedevångslingan 210°	5	1,28%

Tabell 3: Mest frekventa basstationerna för 2022-09-09-2022-09-11

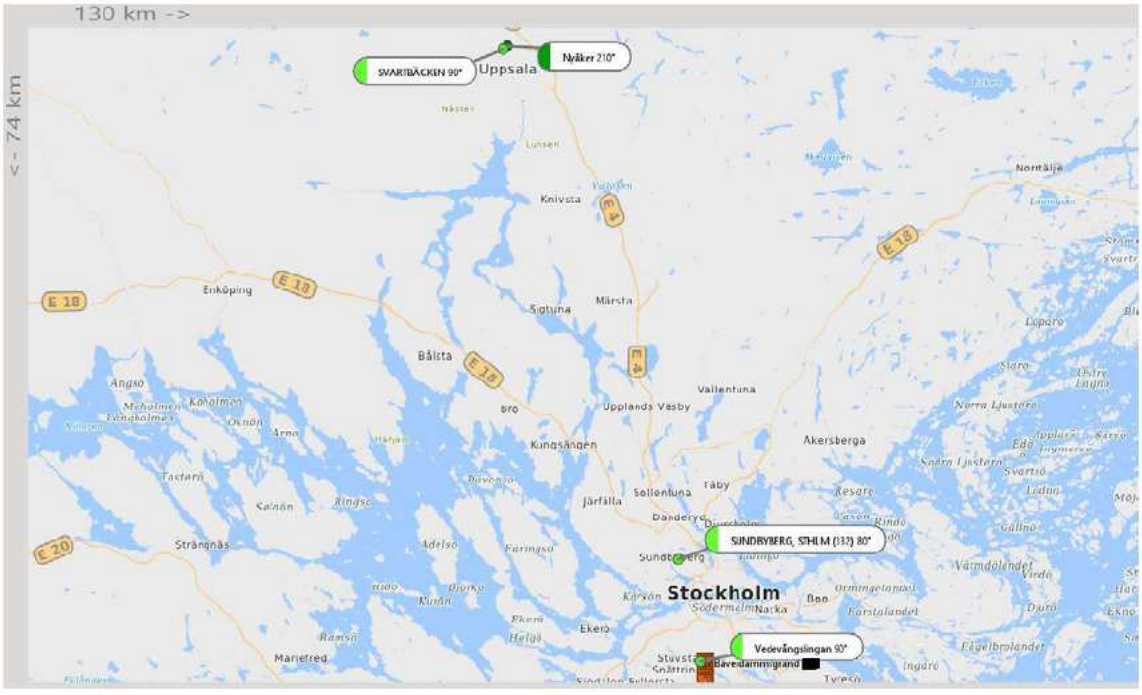

Kartbild 3 Mest frekventa basstationerna för tidsperioden 2022-09-09-2022-09-11

4.1.1 Kommentarer till vanligaste basstationer

Flertalet (1,3,7,8 enligt ovan) av de för vald periods mest frekventa basstationsceller täcker in delar av Uppsala. Noterbart är att på hela den inhämtade tidsperioden, så finns

Rayan_8821 endast uppkopplad i Uppsala under tidpunkterna för just 2022-09-09 2022-09-11, samt nedan (5.1.1) omnämnda 2022-09-13 2022-09-14.

4.2 *Vanligaste motparter/kontakter 2022-09-09 - 2022-09-11*

	Nummer	Namn	Antal	Andel
1	46735569205	Ahmadey_9205	87	51,79%
2	46700555433	Alieu_5433	17	10,12%
3	46761881681	Dina Nouri (Backmans Vällingby AB)	12	7,14%
4	46734884921	Ej reg.	12	7,14%
5	46739809750	Emil Taherpour (Golaleh Laura Amjadi)	9	5,36%
6	46738030209	Dilara Sabuncu (Filiz Sabuncu)	7	4,17%
7	46762170420	Ela Sabuncu	5	2,98%
8	46769999699	Elmohdar Zeid (SKYDDADE PERSONUPPGIFTER)	5	2,98%
9	46737440394	Sarab Jaafar	4	2,38%
10	46704028096	Ej reg.	3	1,79%
11	46735740430	Ahmed Fero Mohamed	2	1,19%
12	46704882673	Lana Salih (Sara Salih Kamal)	1	0,60%
13	46722857771	Nekzada Ezatullah	1	0,60%
14	46707010052	Ej reg.	1	0,60%
15	46723627004	Henrik Ove Malborg	1	0,60%
16	46762102945	Ranya Lafta	1	0,60%

Tabell 4: Vanligaste motparter/kontakter för 2022-09-09 2022-09-11

4.2.1 Kommentarer till vanligaste motparter/kontakter

Den vanligaste och näst vanligaste motparten är också misstänkta i ärendet.

Den tredje vanligaste är, eller har varit, flickvän till Rayan.[12]

Den nionde vanligaste motparten Rayans mor.

[12] Vittnesförhör Dina Nouri, 2022-11-29, kl. 08:16

5 Tidsperioden 2022-09-13 - 2022-09-14

5.1 Vanligaste basstationer för 2022-09-13 - 2022-09-14

	Basstation	Antal uppkopplingar	Andel uppkopplingar
1	SUNDBYBERG, STHLM (332) 80°	154	62,35%
2	HAGALUND COMVIQ SITE 120°	5	2,02%
3	Gillerbacken 90°	4	1,62%
4	NYNÄSVÄGEN, STHLM (12241) 180°	4	1,62%
5	Kvarntorp 290°	4	1,62%
6	GUBBÄNGEN 210°	4	1,62%
7	HAGALUND 2 75°	4	1,62%
8	Ormkärr 190°	3	1,21%
9	CENTRUMSLINGAN 320°	3	1,21%
10	SVARTBÄCKEN 90°	3	1,21%
11	ÄLGBODA 330°	3	1,21%
12	Älvsjö södra 0°	3	1,21%

Tabell 5: Mest frekventa basstationerna för 2022-09-13-2022-09-14

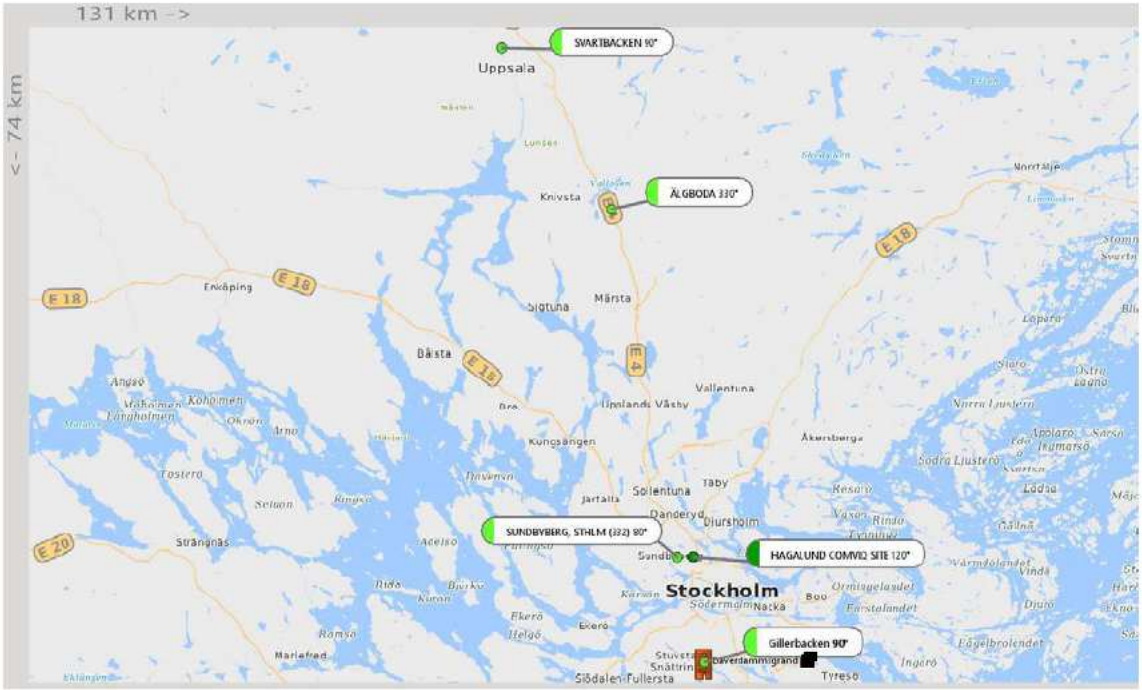

Kartbild 4: Mest frekventa basstationer för tidsperioden 2022-09-13-2022-09-14

5.1.1 Kommentarer till vanligaste basstationer

Den absoluta merparten av vald tidsperiods uppkopplingar sker i Sundbyberg.

Den tionde vanligaste basstationscellen ligger i Uppsala och den elfte ligger mellan Stockholm och Uppsala. Noterbart är att på hela den inhämtade tidsperioden, så finns Rayan_8821 endast uppkopplad i Uppsala under tidpunkterna för just 2022-09-13 2022-09-14, samt tidigare (4.1.1) omnämnda 2022-09-09 2022-09-11.

5.2 Vanligaste motparter/kontakter 2022-09-13 - 2022-09-14

	Nummer	Namn	Antal	Andel
1	46735569205	Ahmadey_9205	28	35,00%
2	46700555433	Alieu_5433	12	15,00%
3	46762170420	Ela Sabuncu	11	13,75%
4	46704963298	Ahmad Abou Shefeh	8	10,00%
5	46738030209	Dilara Sabuncu (Filiz Sabuncu)	6	7,50%
6	46761881681	Dina Nouri (Backmans Vällingby AB)	4	5,00%
7	5231		3	3,75%
8	46769999699	Elmohdar Zeid (SKYDDADE PERSONUPPGIFTER)	2	2,50%
9	46737440394	Sarab Jaafar	2	2,50%
10	46762102945	Ranya Lafta	2	2,50%
11	46739809750	Emil Taherpour (Golaleh Laura Amjadi)	1	1,25%
12	46707213417	Razan Abou Seif	1	1,25%

Tabell 6: Vanligaste motparter/kontakter för 2022-09-13 2022-09-14

5.2.1 Kommentarer till vanligaste motparter/kontakter

Den vanligaste och näst vanligaste motparten är också misstänkta i ärendet.

Den sjätte vanligaste är, eller har varit, flickvän till Rayan.[13]

Den nionde vanligaste motparten på Rayan_8821 Rayans mor.

Den tolfte vanligaste motparten är Rayans syster.

[13] Vittnesförhör Dina Nouri, 2022-11-29, kl. 08:16

6 Tidsperioden 2022-09-22 - 2022-09-23

6.1 Vanligaste basstationer för 2022-09-22 - 2022-09-23

	Basstation	Antal uppkopplingar	Andel uppkopplingar
1	Kvarntorp 290°	108	34,29%
2	Gillerbacken 90°	105	33,33%
3	HÖGMORA 330°	9	2,86%
4	STUVSTA 310°	6	1,90%
5	FAGERSJÖ 330°	4	1,27%
6	RÅGSVED 210°	4	1,27%
7	LÅNGBRO 210°	4	1,27%
8	SKOGÅS C 330°	3	0,95%
9	LÅNGBRO BOLLPLAN (28099) 350°	3	0,95%

Tabell 7: Mest frekventa basstationerna för 2022-09-22-2022-09-23

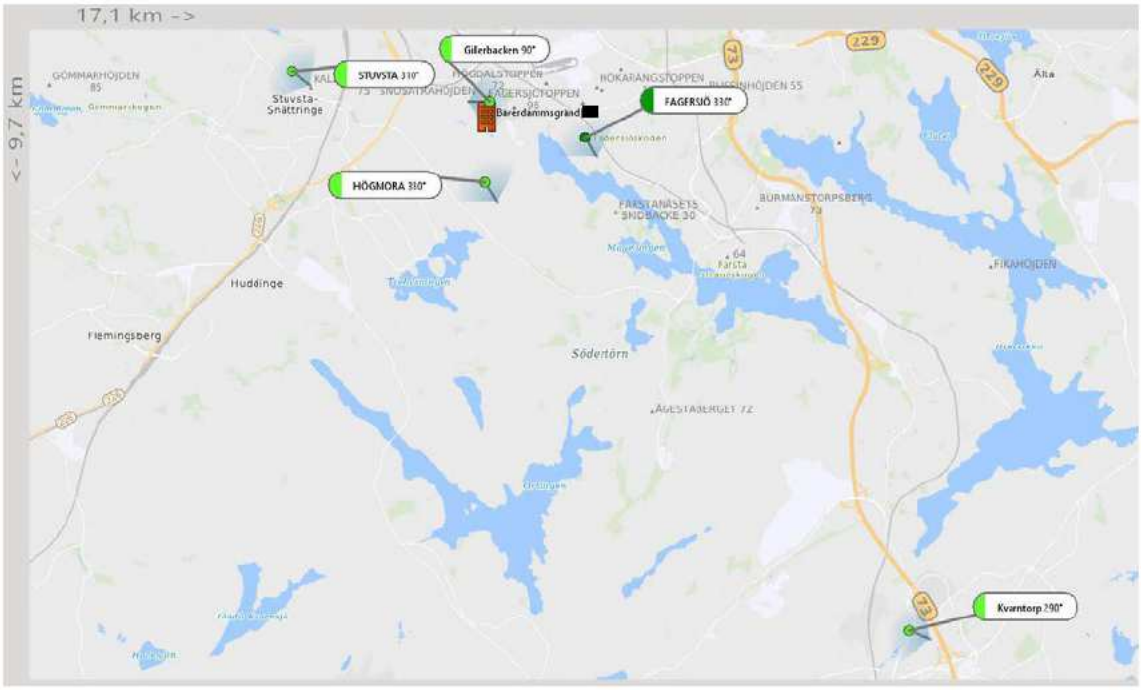

Kartbild 5: Mest frekventa basstationer för tidsperioden 2022-09-13-2022-09-14

6.2 *Vanligaste motparter/kontakter 2022-09-22 - 2022-09-23*

	Nummer	Namn	Antal	Andel
1	46735569205	Ahmadey_9205	78	45,35%
2	46769999699	Elmohdar Zeid (SKYDDADE PERSONUPPGIFTER)	72	41,86%
3	654321		4	2,33%
4	46762170420	Ela Sabuncu	3	1,74%
5	46762102945	Ranya Lafta	3	1,74%
6	46761881681	Dina Nouri (Backmans Vällingby AB)	3	1,74%
7	46793065202	Milan Mirkov Mladenovic	2	1,16%
8	46764101338	Piran Nikkah	1	0,58%
9	46722832509	Ej reg.	1	0,58%
10	46737440394	Sarab Jaafar	1	0,58%
11	46731550480	Robin_0480	1	0,58%
12	46738030209	Dilara Sabuncu (Filiz Sabuncu)	1	0,58%
13	46700555433	Alieu_5433	1	0,58%
14	46739809750	Emil Taherpour (Golaleh Laura Amjadi)	1	0,58%

Tabell 8: Vanligaste motparter/kontakter för 2022-09-22 2022-09-23

6.2.1 Kommentarer till vanligaste motparter/kontakter

Den vanligaste, elfte och trettonde vanligaste motparten är också misstänkta i ärendet.

Den sjätte vanligaste är, eller har varit, flickvän till Rayan.[14]

Den nionde vanligaste motparten på Rayan_8821 är Rayans mor.

Den tionde vanligaste motparten är Rayans syster.

[14] Vittnesförhör Dina Nouri, 2022-11-29, kl. 08:16

	Dokument			Sida
	PM			1 (14)
Upprättad av	Datum	Diarienr	Saknr	Version
U0028437	2022-03-09	5000-K1074918-22		01.00

Analys av telefonnummer 46700555433, Alieu_5433

1 Introduktion

Nedan är baserat på inhämtad samtalslista på telefonnummer 46700555433 under tidsperioden 2022-04-12 2022-10-12.[1]

2 Brukaranalys

2.1 Pa Alieu Bojang

Pa Alieu Bojang, 20041204-6898, är misstänkt i ärendet. Alieu är folkbokförd på Bjälbogatan 6 i Stockholm. Nedan premisser och slutsatser talar starkt för att Alieu under analyserad period har brukat telefonnummer 46700555433.

2.1.1 Kontakter mellan 46700555433 och målsägande

På inhämtad telefonlista enligt ovan, förekommer ingen telefontrafik i form av samtal eller SMS mellan 46700555433 och de telefonnummer som i ärendet kunnat knytas till målsägande. För vidare information kring detta, se separat promemoria.[2]

2.1.2 46700555433

Operatör: Tele2
DurTvå: Ej träff
Swish: Ej träff
Nummerförfrågan: 46700555433 är enligt abonnemangsförfrågan till operatör ett oregistrerat SIM-kort. Numret startades 2021-07-12 och debiterades senast 2022-10-22.[3]

46700555433 har under inhämtad tidsperiod har brukats i olika IMEI (mobiltelefoner), i vissa fall över flera tidsperioder. Färgkodning nedan avser enbart att förenkla under vilka perioder 46700555433 använts i respektive IMEI. Markering vid fet text nedan är för att markera för vilken enhet som användes under brottsperioderna.

[1] Historisk telefonlista, 46700555433, DRID 158070
[2] PM Telefonnummer målsägande, 2023-03-03
[3] Abonnemangsförfrågan 46700555433, 2022-10-24

IMEI

35304709543460 Apple iPhone X
35639010732784 Apple iPhone 7
35158511953806 – Samsung Galaxy S10
35379808639674 Apple iPhone 6S
35720309696066 Apple iPhone XS

IMEI sett över tidsperiod

35304709543460 (2022-04-12 2022-07-01)
35639010732784 (2022-07-01 2022-07-10)
35304709543460 (2022-07-10 2022-07-28)
35158511953806 (2022-07-28 2022-09-05)
35379808639674 (2022-09-05 2022-09-06)
35158511953806 – (2022-09-06 – 2022-09-26)
35720309696066 (2022-09-26)
35158511953806 (2022-09-26 2022-09-28)
35720309696066 (2022-09-28 2022-10-12)

- Vid tid för verkställande av frihetsberövande[4] (2022-10-24 kl. 20:33) av Alieu, bar han på sig en mobiltelefon Apple iPhone med IMEI 357203096960660.[5] I denna telefon satt SIM-kort med simkortsnummer 89462048011040822667.[6] Enligt abonnemangsförfrågan till Tele2 är detta SIM-kortsnummer kopplat till telefonnummer 46700555433.[7]

Gällande IMEI-nummer det i vissa källor anges med antingen 14 eller 15 siffror. Femtonde siffran är en kontrollsiffra och skrivs inte alltid ut. Av denna anledning är IMEI 357203096960660 och 35720309696066 samma enhet, beroende på ifall numret anges med 14 eller 15 tecken.

- Vidare har telefonnummer 46739869735, som genom operatörsförfrågan till operatör Tre[8] och slagning i PIL/CheckBiz[9] kan knytas till Fatoumata Bojang, suttit i ovan nämnda telefon (Apple iPhone 7) med IMEI 35639010732784[10]. Samma telefonnummer (46739869735) förekommer även på femte plats över vanligaste kontakter/motparter enligt nedan på avsnitt 4.

- Socialtjänsten har sedan juli 2022 haft kontakt med Alieu via telefonnummer 46700555433.[11]

[4] Protokoll frihetsberövande för 5000-K1069418-22
[5] Beslagsprotokoll BG120367-1 för 5000-K1069418-22
[6] Beslagsprotokoll BG120367-1:2 för 5000-K1069418-22
[7] Abonnemangsförfrågan Tele2, 2022-10-22
[8] Abonnemangsförfrågan Tre, 2022-10-25
[9] CheckBiz, 2022-10-25
[10] Abonnemangsförfrågan Tre, 2022-10-25
[11] PM Kartläggning Alieu Bojang, 2022-12-27

- Inlagt i mobiltelefon tillhörande Kaddy Bojang, är telefonnummer 46700555433 från augusti 2022 kopplat till Alieu Bojang.[12]

- I förhör med Fatoumata Bojang uppger hon att hon har kontakt med Alieu på telefonnummer 46700555433. Detta sedan i vart fall 2022-04-05.[13]

- I förhör med Jaisouma Bojang berättar han, på fråga om han fått samtal av 46700555433 på morgonen 2022-09-14, att han då talade med och stämde träff med Alieu. Detta för att Alieu ringde och ville ha tillbaka några kläder från Jaisouma.[14]

- Den vanligaste motparten för hela den inhämtade perioden är flickvän till Alieu.[15] I förhör uppger denne att då hon ringer till Alieu, är det alltid han som svarar.[16] I hennes telefontömning finns telefonnummer 46700555433 inlagt som ”AB”.[17]

- Den femte och elfte vanligaste motparten för hela den inhämtade perioden är släktingar till Alieu.

- Den tredje, nionde och sextonde vanligaste motparten för hela den inhämtade perioden är också misstänkta i ärendet.

- Den fjärde och sjätte vanligaste motparten för hela den inhämtade perioden är av polis kontrollerade tillsammans med Alieu.[18] I vittnesförhör uppges att Omar är Alieus bästa vän.[19]

Sammantaget baserat på premisserna ovan talar det starkt för att Pa Alieu Bojang under aktuell tidsperiod varit brukare av 46700555433. Brukare av 46700555433 kommer därför löpande anges som Alieu_5433.

[12] PM Husrannsakan på Bjälbogatan 6 i Stockholm, 2022-11-29
[13] Vittnesförhör Fatoumata Bojang, 2022-11-29 kl. 09:46
[14] Vittnesförhör Jaisouma Bojang, 2022-11-19 kl. 09:27
[15] Vittnesförhör Salih Lana, 2022-11-29 kl. 08:52
[16] Vittnesförhör Salih Lana, 2022-11-29 kl. 08:52
[17] Genomsökningsrapport 2022-5000-BG136101-1 Lana Salih, 2023-02-17
[18] Kartläggning Alieu Bojang, 2022-12-27
[19] Vittnesförhör Kaddy Bojang, 2022-11-29 kl. 07:35

3 Hela inhämtade tidsperioden

3.1 Vanligaste basstationer för hela tidsperioden

	Basstation	Antal uppkopplingar	Andel uppkopplingar
1	Gillerbacken 330°	1912	22,12%
2	Vedevångslingan 90°	714	8,26%
3	Norra Djurgårdsstaden 40°	623	7,21%
4	Gillerbacken 90°	585	6,77%
5	Barkarbystaden 180°	333	3,85%
6	Gillerbacken 210°	258	2,99%
7	Norra Djurgårdsstaden 170°	167	1,93%
8	Vedevångslingan 210°	164	1,90%

Tabell 1: Mest frekventa basstationer hela den inhämtade tidsperioden

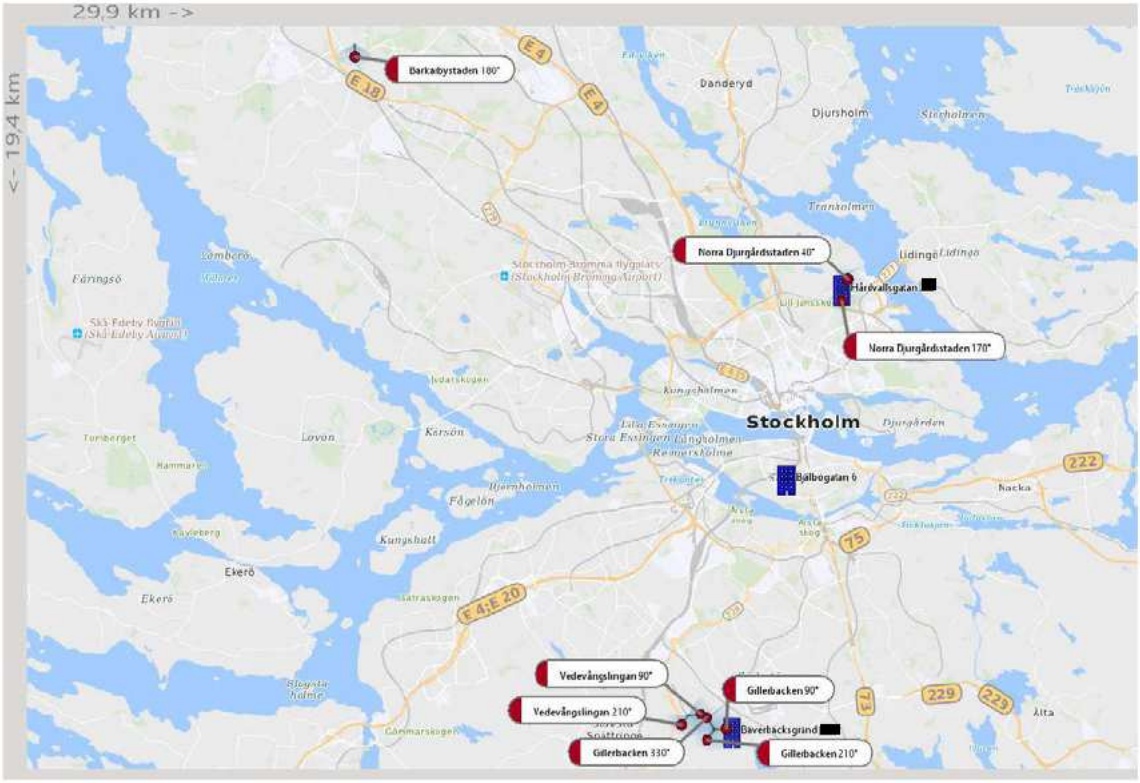

Kartbild 1: Mest frekventa basstationerna för hela inhämtade tidsperioden

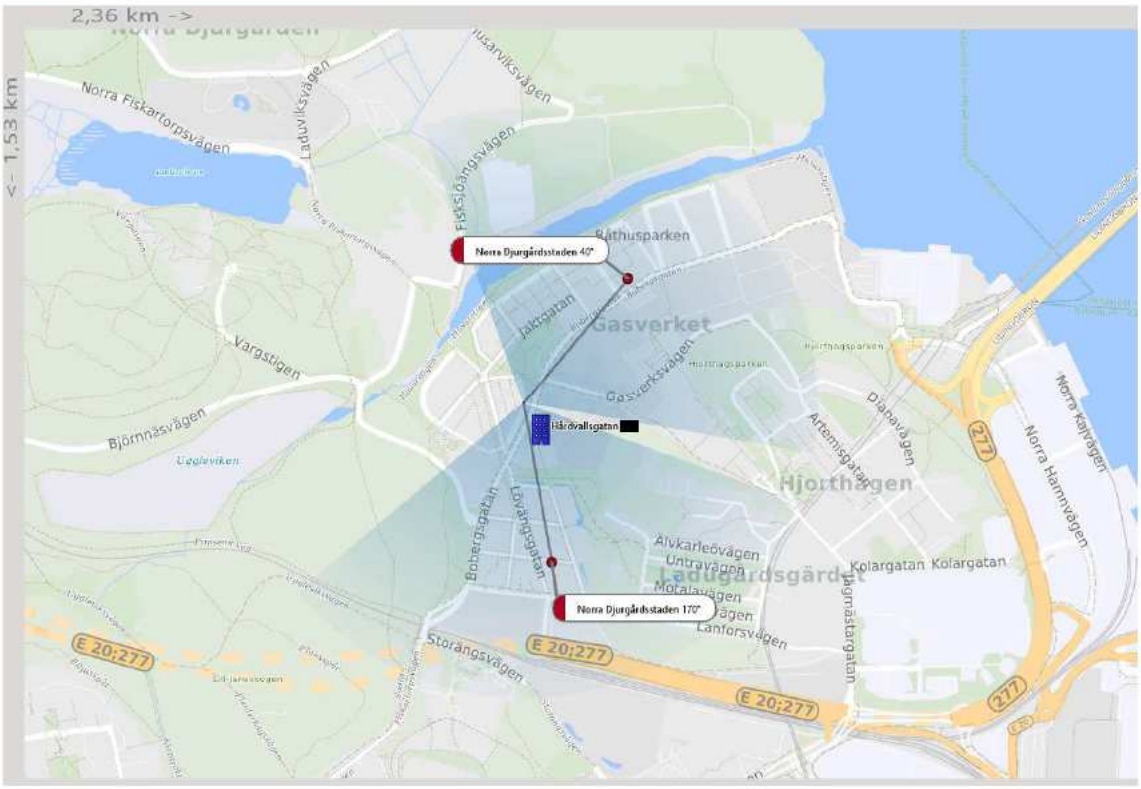

Kartbild 2: Uppkopplingar i närhet till Hårdvallsgatan [redacted] (Fatoumata Bojang [redacted])

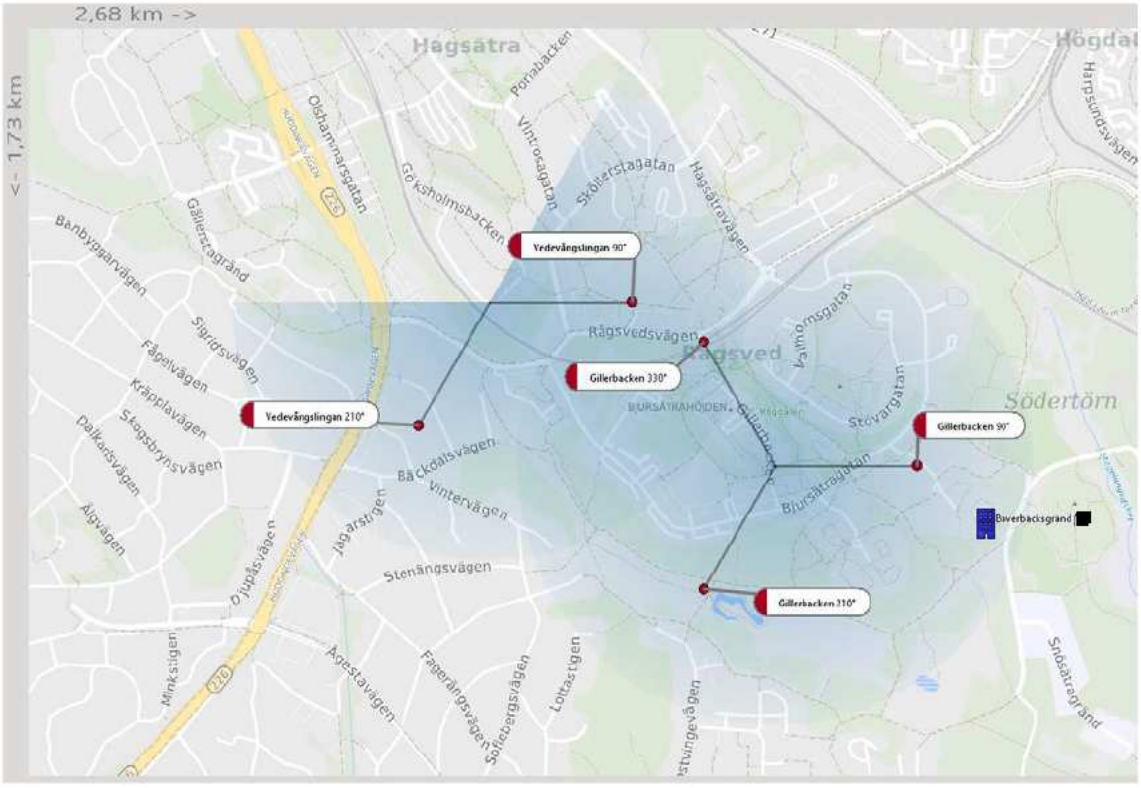

Kartbild 3: Uppkopplingar i närhet till Bäverbäcksgränd [redacted] (Fatoumata Bojang [redacted])

3.1.1 Kommentar till vanligaste basstationer

Sammanfattningsvis täcker flertalet av de vanligaste basstationerna/cellerna in adresserna in områden kring Rågsved samt Hjorthagen/Gasverket.

I Rågsved har Alieu Bojang en knytpunkt i form av mormor Fatoumata Bojang [redacted] på Bäverbäcksgränd [redacted]. Uppkopplingarna talar starkt för att adressen täcks in av basstationerna på plats 1, 2, 4, 5 och 6 enligt ovan tabell 1.

I Hjorthagen/Gasverket har Alieu Bojang en knytpunkt i form av moster Fatoumata Bojang [redacted] på Hårdvallsgatan [redacted]. På denna adress har Alieu ett syskon (Oumie-Hawa Jallow) folkbokfört. Uppkopplingarna talar starkt för att adressen täcks in av basstationerna på plats 3 och 7 enligt ovan tabell 1.

I förhör med vittne Fatoumata Bojang [redacted] uppger hon att Alieu bott hos henne omkring 2018-2019, samt under juni-augusti 2022. Under september flyttade Alieu ut från Fatoumata och hämtade sina saker 2022-09-19.[20]

Alieu Bojang är folkbokförd på Bjälbogatan [redacted] I det området finns, i förhållande till ovan adresser, ett klart mindre antal uppkopplingar som inte inryms bland de ovan 15 vanligaste basstationer.

I förhör med vittne Kaddy Bojang uppger hon att Alieu är folkbokförd med henne på Bjälbogatan [redacted] men aldrig har varit där.[21]

[20] Vittnesförhör Fatoumata Bojang, 2022-09-29 kl. 09:46
[21] Vittnesförhör Kaddy Bojang, 2022-11-29 kl. 07:35

3.2 *Vanligaste motparter/kontakter för hela tidsperioden*

	Nummer	Namn	Antal	Andel
1	46704882673	Lana Salih (Sara Salih Kamal)	2664	23,40%
2	46739466916	Dhergam Saheb Abbas	779	6,84%
3	46735569205	Ahmadey_9205	687	6,03%
4	46737023317	Omar Rehnström (Lisa Rehnström)	435	3,82%
5	46739869735	Jaisouma Bojang (Fatoumata Bojang -77)	425	3,73%
6	46735820807	Ibrahima Saidou	347	3,05%
7	46736422816	Karolina Johansson	342	3,00%
8	46739087078	Athur Tukole	320	2,81%
9	46737438821	Rayan_8821	318	2,79%
10	46762173395	Ej reg.	279	2,45%
11	46704175650	Fatoumata Bojang	259	2,27%
12	46702222678	Karzan Mohammed Storm	253	2,22%
13	46760642736	Edward Habeeb Yava Faye	205	1,80%
14	46704028096	Ej reg.	202	1,77%
15	46706189949	Sheriff Muhammed Sillah	173	1,52%
16	46731550480	Robin_0480	153	1,34%
17	46737391960	Ej reg.	153	1,34%
18	46723733468	Ej reg.	151	1,33%
19	46850814031	Ej reg.	124	1,09%
20	46760592443	Sanu Jeng	120	1,05%
21	46790479138	Ej reg.	114	1,00%

Tabell 2: Vanligaste motparter/kontakter för hela inhämtade tidsperioden

”Ej reg.” har innebörden att numret vid tiden för slagning varken fanns registrerat DurTvå eller CheckBiz.

3.2.1 Kommentarer till vanligaste motparter/kontakter

Den vanligaste motparten för hela den inhämtade perioden är flickvän till Alieu.[22]

Den femte och elfte vanligaste motparten är släktingar till Alieu.

De tredje, nionde och sextonde vanligaste motparterna är också misstänkta i ärendet.

Den fjärde och sjätte vanligaste motparten är av polis kontrollerade tillsammans med Alieu.[23] I vittnesförhör uppges att Omar är Alieus bästa vän.[24]

[22] Vittnesförhör Salih Lana, 2022-11-29 kl. 08:52
[23] Kartläggning Alieu Bojang, 2022-12-27
[24] Vittnesförhör Kaddy Bojang, 2022-11-29 kl. 07:35

4 Tidsperioden 2022-09-09 – 2022-09-11

4.1 Vanligaste basstationer för 2022-09-09 - 2022-09-11

	Basstation	Antal uppkopplingar	Andel uppkopplingar
1	Gillerbacken 330°	109	21,76%
2	Vedevångslingan 90°	66	13,17%
3	Vedevångslingan 210°	46	9,18%
4	Gillerbacken 90°	34	6,79%
5	Norra Djurgårdsstaden 40°	29	5,79%
6	Gillerbacken 210°	24	4,79%
7	HAGSÄTRA 90°	18	3,59%
8	KORNHAMNSTORG 355°	18	3,59%
9	Norra Djurgårdsstaden 170°	18	3,59%
10	HÖGMORA 330°	15	2,99%
11	RÅGSVED 210°	15	2,99%
12	LILLHAGEN 90°	10	2,00%

Tabell 3: Mest frekventa basstationer för tidsperioden 2022-09-09 2022-09-11

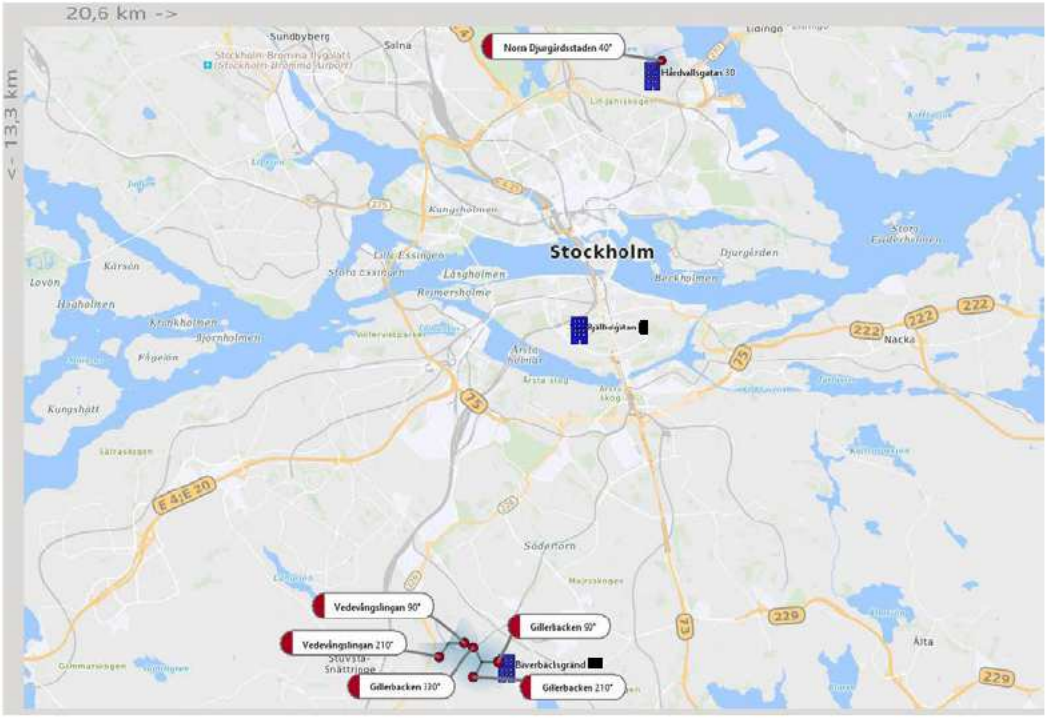

Kartbild 4: Mest frekventa basstationerna för tidsperioden 2022-09-09 2022-09-11

4.2 *Vanligaste motparter/kontakter 2022-09-09 - 2022-09-11*

	Nummer	Namn	Antal	Andel
1	46704882673	Lana Salih (Sara Salih Kamal)	57	14,96%
2	46736422816	Karolina Johansson	42	11,02%
3	46735569205	Ahmadey_9205	25	6,56%
4	46738209073	Lisa Maria Charlotta Rehnström	23	6,04%
5	46737023317	Omar Rehnström (Lisa Rehnström)	22	5,77%
6	46739087078	Athur Tukole	21	5,51%
7	46735820807	Ibrahima Saidou	19	4,99%
8	46737438821	Rayan_8821	19	4,99%
9	46739466916	Dhergam Saheb Abbas	18	4,72%
10	46737391960	Ej reg.	16	4,20%
11	46739869735	Jaisouma Bojang (Fatoumata Bojang -77)	16	4,20%
12	46704028096	Ej reg.	12	3,15%
13	46732310821	Ej reg.	11	2,89%
14	46790479138	Saine Abdou	11	2,89%
15	46730448745	Kaddy Sanyang	7	1,84%
16	46762211011	Abdillai Hassan Mohammed	7	1,84%
17	46735737960	Ahmed Siad Barre	7	1,84%

Tabell 4: Vanligaste motparter/kontakter för tidsperioden 2022-09-09 2022-09-11

4.2.1 Kommentarer till vanligaste motparter/kontakter

Den vanligaste motparten för hela den inhämtade perioden är flickvän till Alieu.[25]

Den tredje och åttonde vanligaste motparten är också misstänkta i ärendet.

Den elfte vanligaste motparten är släkt med Alieu.

Den femte, sjunde och fjortonde vanligaste motparten är av polis kontrollerade tillsammans Alieu.[26] I vittnesförhör uppges att Omar är Alieus bästa vän.[27]

[25] Vittnesförhör Salih Lana, 2022-11-29 kl. 08:52
[26] Kartläggning Alieu Bojang, 2022-12-27
[27] Vittnesförhör Kaddy Bojang, 2022-11-29 kl. 07:35

5 Tidsperioden 2022-09-13 - 2022-09-14

5.1 Vanligaste basstationer för 2022-09-13 - 2022-09-14

	Basstation	Antal uppkopplingar	Andel uppkopplingar
1	Gillerbacken 90°	51	18,75%
2	Norra Djurgårdsstaden 40°	37	13,60%
3	Gillerbacken 330°	32	11,76%
4	Gillerbacken 210°	20	7,35%
5	RÅGSVED 210°	17	6,25%
6	Vedevångslingan 90°	9	3,31%
7	TELEFONPLAN, SAN REMO 330°	7	2,57%
8	FRUÄNGEN, STHLM (93) 80°	7	2,57%
9	HAGSÄTRA 90°	7	2,57%

Tabell 5: Mest frekventa basstationer för tidsperioden 2022-09-13 2022-09-14

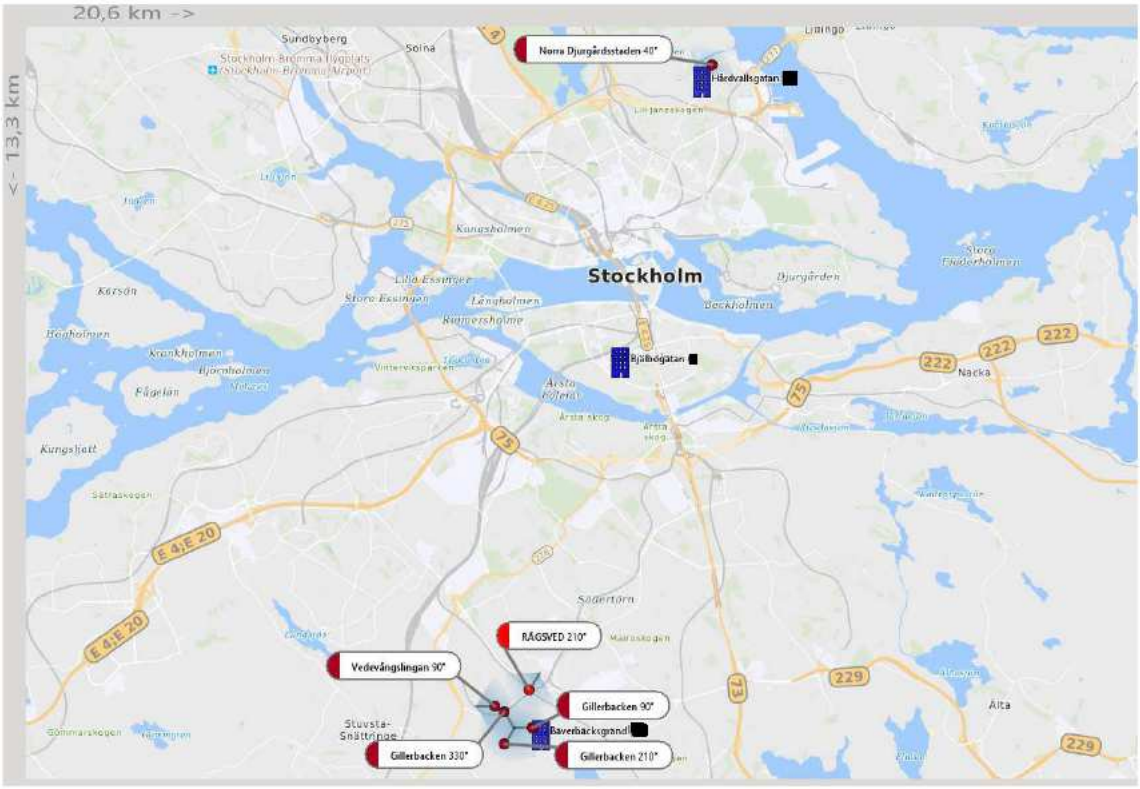

Kartbild 5: Mest frekventa basstationerna för tidsperioden 2022-09-13 2022-09-14

5.2 *Vanligaste motparter/kontakter 2022-09-13 - 2022-09-14*

	Nummer	Namn	Antal	Andel
1	46704882673	Lana Salih (Sara Salih Kamal)	35	17,59%
2	46720423340	Teklaeb Laul Fishaye	33	16,58%
3	46739466916	Dhergam Saheb Abbas	23	11,56%
4	46737438821	Rayan_8821	21	10,55%
5	46735820807	Ibrahima Saidou	11	5,53%
6	46703205057	Matilda Jenny Darbo	9	4,52%
7	46761293710	Christos Grammenos	8	4,02%
8	46762211011	Abdillai Hassan Mohammed	8	4,02%
9	46702222678	Karzan Mohammed Storm	8	4,02%
10	46850820037	Ej reg.	6	3,02%
11	46764101338	Piran Nikkah	5	2,51%
12	46720018217	Aman Frezgi Haile	5	2,51%
13	46790479138	Ej reg.	4	2,01%
14	46735569205	Ahmadey_9205	4	2,01%
15	46767100018	Mumtaz Atai	3	1,51%
16	46850814031	Ej reg.	3	1,51%
17	46737052703	Mohamed El Alami	3	1,51%
18	46739869735	Jaisouma Bojang (Fatoumata Bojang -77)	2	1,01%

Tabell 6: Vanligaste motparter/kontakter 2022-09-13 2022-09-14

5.2.1 Kommentarer till vanligaste motparter/kontakter

Den vanligaste motparten för hela den inhämtade perioden är flickvän till Alieu.[28]

Den fjärde och fjortonde vanligaste motparten är också misstänkta i ärendet.

Den artonde vanligaste motparten är släkt med Alieu.

Den femte vanligaste motparten är av polis kontrollerade tillsammans Alieu.[29]

[28] Vittnesförhör Salih Lana, 2022-11-29 kl. 08:52
[29] Kartläggning Alieu Bojang, 2022-12-27

6 Tidsperioden 2022-09-22 - 2022-09-23

6.1 Vanligaste basstationer för 2022-09-22 - 2022-09-23

	Basstation	Antal uppkopplingar	Andel uppkopplingar
1	Kvarntorp 270°	37	18,69%
2	Gillerbacken 90°	32	16,16%
3	Kvarntorp 290°	27	13,64%
4	Vedevångslingan 210°	21	10,61%
5	Vedevångslingan 90°	10	5,05%
6	LILLHAGEN 90°	7	3,54%
7	STADSBIBLIOTEKET 210°	5	2,53%
8	ODENPLAN 75°	4	2,02%

Tabell 7: Mest frekventa basstationer för tidsperioden 2022-09-22 2022-09-23

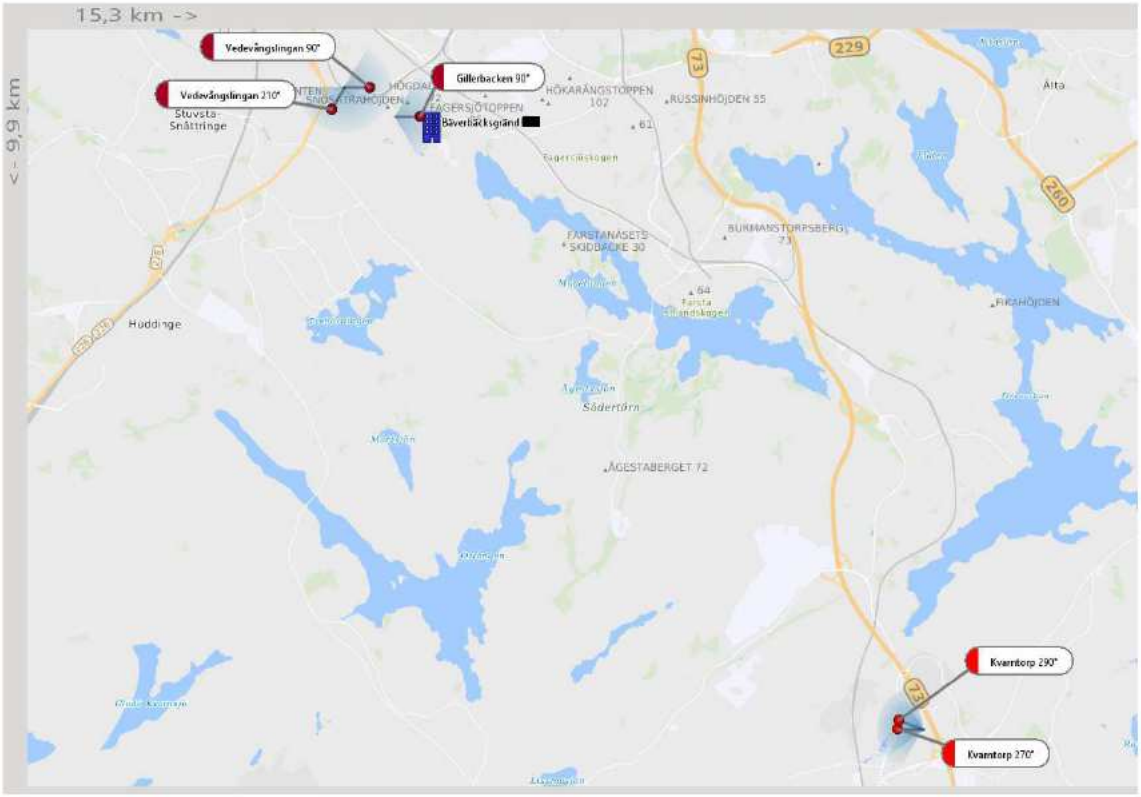

Kartbild 6: Mest frekventa basstationerna för tidsperioden 2022-09-22 2022-09-23

6.2 *Vanligaste motparter/kontakter 2022-09-22-2022-09-23*

	Nummer	Namn	Antal	Andel
1	46735569205	Ahmadey_9205	30	30,00%
2	46704882673	Lana Salih (Sara Salih Kamal)	27	27,00%
3	46702222678	Karzan Mohammed Storm	12	12,00%
4	46739869735	Jaisouma Bojang (Fatoumata Bojang -77)	4	4,00%
5	46704028096	Ej reg.	4	4,00%
6	46739692481	Bonnie Oziemkowski (Skyddade personuppgifter)	3	3,00%
7	46700374232	Ej reg.	3	3,00%
8	46720018217	Aman Frezgi Haile	3	3,00%
9	46731550480	Robin_0480	3	3,00%
10	46768513072	Abdul Aziz Manneh	2	2,00%
11	46737023317	Omar Rehnström (Lisa Rehnström)	2	2,00%
12	46737438821	Rayan_8821	2	2,00%
13	46739466916	Dhergam Saheb Abbas	2	2,00%

Tabell 8: Vanligaste motparter/kontakter 2022-09-22 2022-09-23

6.2.1 Kommentarer till vanligaste motparter/kontakter

Den vanligaste motparten för hela den inhämtade perioden är flickvän till Alieu.[30]

Den vanligaste, nionde och tolfte vanligaste motparten är också misstänkta i ärendet.

Den fjärde vanligaste motparten är släkt med Alieu.

Den elfte vanligaste motparten är av polis kontrollerade tillsammans Alieu.[31] I vittnesförhör uppges att Omar är Alieus bästa vän.[32]

[30] Vittnesförhör Salih Lana, 2022-11-29 kl. 08:52
[31] Kartläggning Alieu Bojang, 2022-12-27
[32] Vittnesförhör Kaddy Bojang, 2022-11-29 kl. 07:35

Polisen

Dokument	Sida
PM	1 (12)

Upprättad av	Datum	Diarienr	Saknr	Version
u0028437	2023-03-09	5000-K1074918-22		01.00

Analys av telefonnummer 46735569205, Ahmadey_9205

1 Introduktion

Nedan är baserat på inhämtad samtalslista på telefonnummer 46735569205 under tidsperioden 2022-03-22 2022-09-23.[1]

2 Brukaranalys

2.1 Ahmadey Mustafe Yusuf

Ahmadey Mustafe Yusuf, 19851225-0518, är misstänkt i ärendet. Ahmadey är folkbokförd på Box 7374 i Stockholm. Nedan premisser och slutsatser talar starkt för att Ahmadey under analyserad period har brukat telefonnummer 46735569205.

2.1.1 Kontakter mellan 46735569205 och målsägande

På inhämtad telefonlista enligt ovan, förekommer ingen telefontrafik i form av samtal eller SMS mellan 46735569205 och de telefonnummer som i ärendet kunnat knytas till målsägande. För vidare information kring detta, se separat promemoria.[2]

2.1.2 46735569205

Operatör: Tele2
DurTvå: 46735569205 är sedan 2022-09-25 infört i Polisens utredningssystem, knutet till Ahmadey Mustafe Yusuf (19851225-0518), okänt hur numret där registrerats.
Swish: 46735569205 är sedan 2022-04-30 anslutet till Ahmadey.[3]
Nummerförfrågan: 46735569205 är enligt abonnemangsförfrågan till operatör ett oregistrerat SIM-kort. Numret startades 2020-10-29 och senaste debiteringen är okänd.[4]

46735569205 har under inhämtad tidsperiod har brukats i olika IMEI (mobiltelefoner), i vissa fall över flera tidsperioder. Färgkodning nedan avser enbart att förenkla under vilka perioder 46735569205 använts i respektive IMEI. Markering vid fet text nedan är för att markera för vilken enhet som användes under brottsperioderna.

[1] Historisk telefonlista, 46735569205, DRID 157949
[2] PM Telefonnummer målsägande, 2023-03-03
[3] Förfrågan Swish, 2022-01-24
[4] Abonnemangsförfrågan 46735569205, 2023-01-20

IMEI

35304809685220 – Apple iPhone X
35425167739515 Samsung Galaxy S21 Ultra
35450562321371 Samsung Galaxy S21 Ultra

IMEI sett över tidsperiod

35304809685220 (2022-03-22 2022-03-30)
35450562321371 (2022-03-30 2022-03-30)
35304809685220 (2022-03-30 2022-04-01)
35450562321371 (2022-04-01 2022-04-01)
35304809685220 (2022-04-01 2022-05-12)
35450562321371 (2022-05-12 2022-05-12)
35304809685220 (2022-05-12 2022-05-12)
35450562321371 (2022-05-12 2022-05-12)
35304809685220 (2022-05-12 2022-08-19)
35425167739515 (2022-08-19 2022-08-19)
35304809685220 – (2022-08-19 – 2022-09-23)

- I förhör med Ahmadeys fru/sambo uppges av henne att Ahmadey nyttjar telefonnummer 46735569205.[5]

- I förhör uppger Ahmadey att det telefonnummer som slutar på 9205 och är kopplat till honom via Swish, är hans egna nummer.[6]

- Den näst vanligaste och den nionde vanligaste motparten för hela den inhämtade tidsperioden är också misstänkta i ärendet.

- Den tredje vanligaste motparten för hela den inhämtade tidsperioden är, eller har varit, sambo/gift med Ahmadey.[7]

- Den femte vanligaste motparten hela den inhämtade tidsperioden är, eller har varit, arbetsgivare till Ahmadey.[8]

- Sammanfattningsvis finns flertalet av de mest frekventa basstationerna för den inhämtade tidsperioden i och kring den adress [redacted], där Ahmadey frihetsberövades[9] samt enligt sin sambo har sin bostad.[10] Ahmadey uppger själv även i förhör att han har sin bostad på [redacted].[11]

[5] Vittnesförhör Nur Nimco, 2022-12-03 kl. 12:18
[6] Förhör misstänkt Ahmadey 2022-11-21, kl. 14:05
[7] Vittnesförhör Nur Nimco, 2022-09-28, kl. 07:20
[8] Vittnesförhör Edward Peralta, 2022-09-23, kl. 20:58
[9] Protokoll frihetsberövande för 5000-K1119050-22
[10] Vittnesförhör Nur Nimco, 2022-09-28, kl. 07:20
[11] Förhör misstänkt Ahmadey 2022-09-25, kl. 14:34

- Uppkopplingarna för hela den inhämtade tidsperioden talar starkt för att Tenstavägen 94 inryms i täckningsområdet för den vanligaste och femte vanligaste basstationen.

Sammantaget baserat på premisserna ovan talar det starkt för att Ahmadey Mustafe Yusuf under aktuell tidsperiod varit brukare av 46735569205. Brukare av 46735569205 kommer därför löpande anges som Ahmadey_9205.

3 Hela inhämtade tidsperioden

3.1 Vanligaste basstationer för hela tidsperioden

	Basstation	Antal uppkopplingar	Andel uppkopplingar
1	LUNDA, STHLM (14591) 50°	1237	20,97%
2	NÄLSTA 340°	402	6,82%
3	Vedevångslingan 90°	219	3,71%
4	Gillerbacken 90°	164	2,78%
5	TENSTA 210°	158	2,68%
6	Gillerbacken 330°	126	2,14%
7	Gillerbacken 210°	84	1,42%
8	Vedevångslingan 210°	82	1,39%
9	RÅGSVED 210°	71	1,20%
10	RINKEBY C 330°	69	1,17%

Tabell 1: Mest frekventa basstationer hela den inhämtade tidsperioden

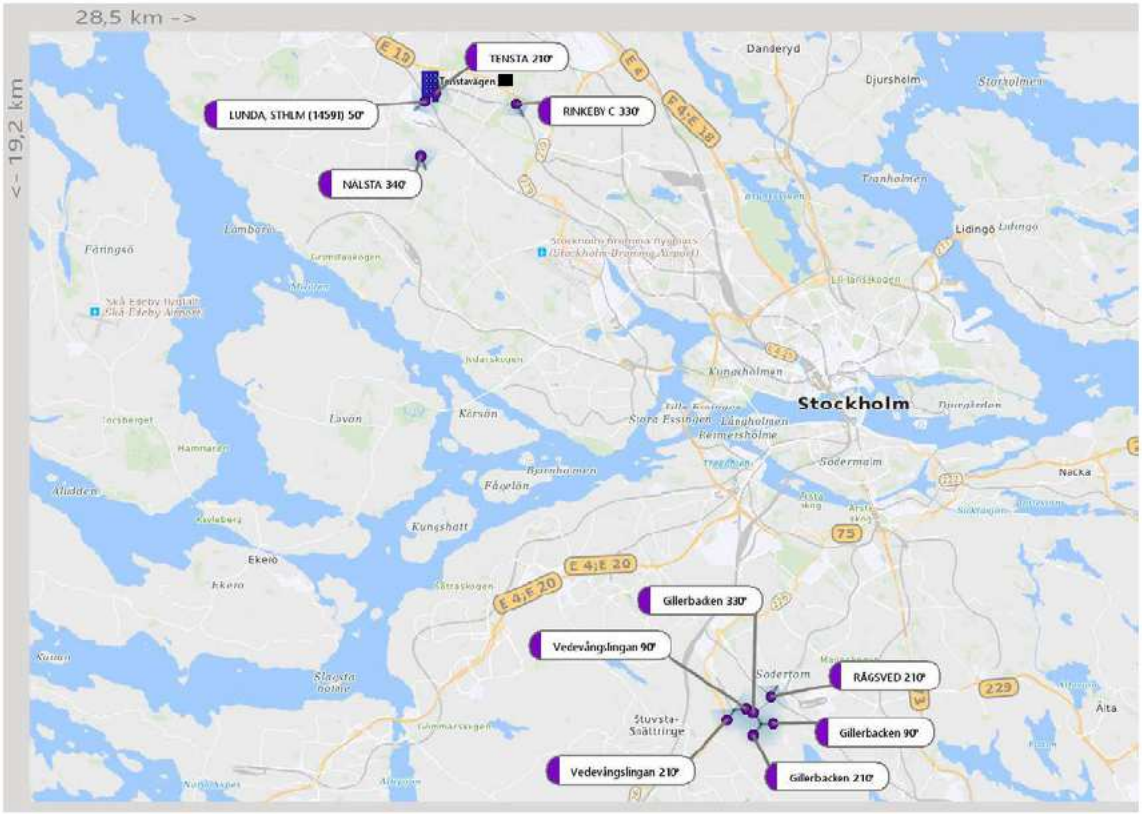

Kartbild 1: Mest frekventa basstationerna för hela inhämtade perioden

3.1.1 Kommentar till vanligaste basstationer

Sammanfattningsvis finns flertalet av de mest frekventa basstationerna för hela perioden i och kring den adress [redacted]), där Ahmadey frihetsberövades[12] samt enligt sin sambo har sin bostad.[13] Ahmadey uppger själv även i förhör att han har sin bostad på Tenstavägen [redacted].[14]

Uppkopplingarna talar starkt för att Tenstavägen [redacted] inryms i täckningsområdet för den vanligaste och femte vanligaste basstationen.

3.2 Vanligaste motparter/kontakter för hela tidsperioden

	Nummer	Namn	Antal	Andel
1	46704042652	Modou Lamin Sanneh	1822	11,72%
2	46700555433	Alieu_5433	1133	7,29%
3	46762404110	Nur Nimco	1007	6,48%
4	46762289397	KARELI DAAHIR BARRE	1001	6,44%
5	46723725245	Edward Peralta	854	5,49%
6	46739097465	ANIFA, LISA FEZA	801	5,15%
7	46737391647	Ej reg.	776	4,99%
8	46760596331	AHMED HASSAN,SIHAM	761	4,90%
9	46737438821	Rayan_8821	737	4,74%
10	46700456618	FARAH, ABSHIR JAMA	596	3,83%
11	46706189949	Sheriff Muhammed Sillah	486	3,13%
12	46736104696	AMINA HASSAN	334	2,15%
13	46733310185	MUSE,FAISAL	313	2,01%
14	46702094812	Ej reg.	300	1,93%
15	46735905288	Sahra Hassan	276	1,78%
16	46704461216	Liban Ibrahim Mohamed	178	1,15%
17	46735298942	Linnéa Sophie Sjöberg Melander	164	1,06%

Tabell 2: Vanligaste motparter/kontakter för hela inhämtade tidsperioden

3.2.1 Kommentarer till vanligaste motparter/kontakter

Den näst vanligaste och den nionde vanligaste motparten är också misstänkta i ärendet.

Den tredje vanligaste motparten är, eller har varit, sambo/gift med Ahmadey.[15]

Den femte vanligaste motparten är, eller har varit, arbetsgivare till Ahmadey.[16]

[12] Protokoll frihetsberövande för 5000-K1119050-22
[13] Vittnesförhör Nur Nimco, 2022-09-28, kl. 07:20
[14] Förhör misstänkt Ahmadey 2022-09-25, kl. 14:34
[15] Vittnesförhör Nur Nimco, 2022-09-28, kl. 07:20
[16] Vittnesförhör Edward Peralta, 2022-09-23, kl. 20:58

4 Tidsperioden 2022-09-09 – 2022-09-11

4.1 Vanligast basstationer för 2022-09-09 – 2022-09-11

	Basstation	Antal uppkopplingar	Andel uppkopplingar
1	LUNDA, STHLM (14591) 50°	85	16,80%
2	NÄLSTA 340°	30	5,93%
3	Vedevångslingan 90°	19	3,75%
4	TENSTA 330°	15	2,96%
5	Vedevångslingan 210°	14	2,77%
6	SVARTBÄCKEN 90°	12	2,37%
7	TENSTA 90°	11	2,17%
8	HÄSSELBY STRAND 240°	10	1,98%
9	Barkarbystaden 180°	10	1,98%
10	Gillerbacken 330°	9	1,78%

Tabell 3: Mest frekventa basstationer för tidsperioden 2022-09-09 2022-09-11

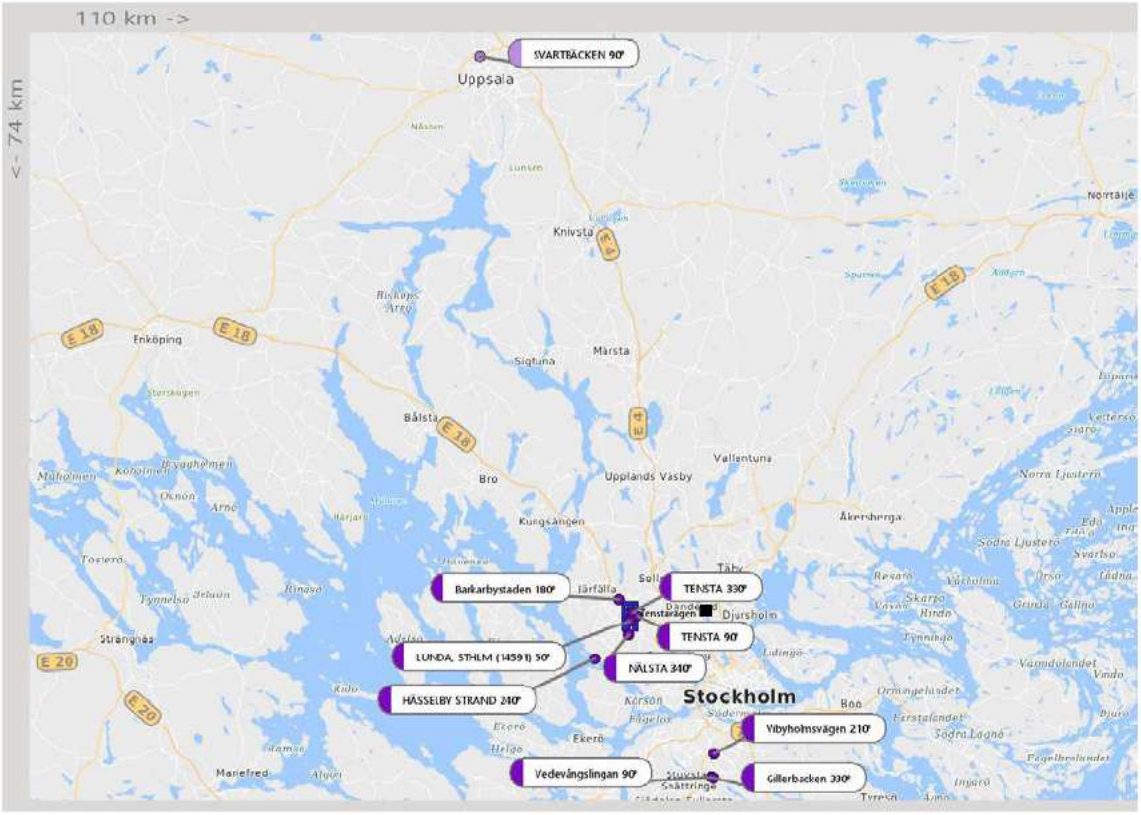

Kartbild 2: Mest frekventa basstationerna för tidsperioden 2022-09-09 2022-09-11

4.2 Vanligaste motparter/kontakter 2022-09-09 - 2022-09-11

	Nummer	Namn	Antal	Andel
1	46737438821	Rayan_8821	116	25,38%
2	46723725245	Edward Peralta	69	15,10%
3	46700555433	Alieu_5433	42	9,19%
4	46737023317	Omar Rehnström (Lisa Rehnström)	39	8,53%
5	46736104696	AMINA HASSAN	26	5,69%
6	46737343949	Ej reg.	24	5,25%
7	46766517478	David Jairus Nartey	19	4,16%
8	46737621912	Ahmed Mohammed Issa	17	3,72%
9	46791406451	Ej reg.	14	3,06%
10	46729445223	Wilo Mohamed Hassan	13	2,84%
11	46704454094	Muse Yussuf	12	2,63%
12	46704028096	Ej reg.	12	2,63%
13	46735086811	Fadumo Mahdi Abdi	12	2,63%

Tabell 4: Vanligaste motparter/kontakter för tidsperioden 2022-09-09 2022-09-11

4.2.1 Kommentarer till vanligaste motparter/kontakter

Den vanligaste och tredje vanligaste motparten är också misstänkta i ärendet.

Den femte vanligaste motparten är, eller har varit, arbetsgivare till Ahmadey.[17]

[17] Vittnesförhör Edward Peralta, 2022-09-23, kl. 20:58

5 Tidsperioden 2022-09-13 - 2022-09-14

5.1 Vanligaste basstationer för 2022-09-13 - 2022-09-14

	Basstation	Antal uppkopplingar	Andel uppkopplingar
1	LUNDA, STHLM (14591) 50°	42	22,83%
2	SUNDBYBERG, STHLM (332) 80°	27	14,67%
3	NÄLSTA 340°	18	9,78%
4	Kvarntorp 290°	9	4,89%
5	Järnlundsvägen 220°	8	4,35%
6	SUNDBYBERG, STHLM (332) 200°	5	2,72%
7	CENTRUMSLINGAN 320°	5	2,72%
8	HAGALUND 2 75°	5	2,72%
9	TENSTA/RINKEBYRAKAN 90°	5	2,72%

Tabell 5: Mest frekventa basstationer för tidsperioden 2022-09-13 2022-09-14

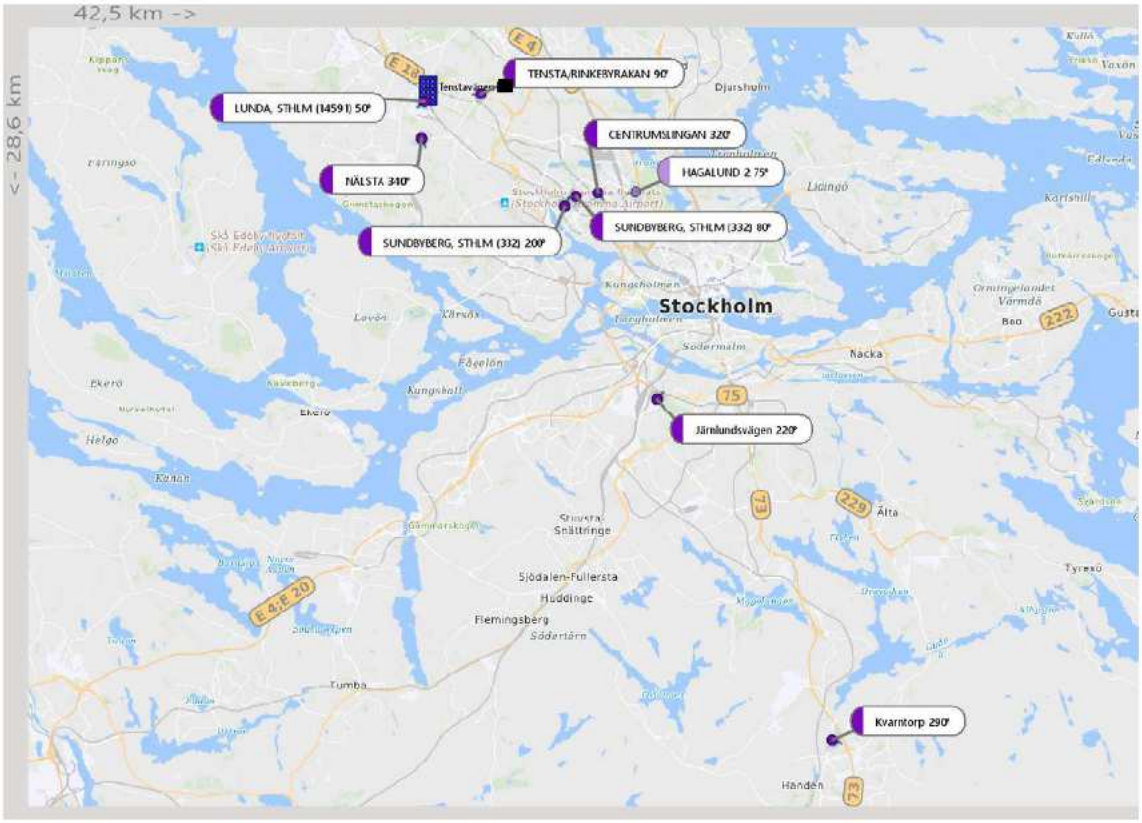

Kartbild 3: Mest frekventa basstationerna för tidsperioden 2022-09-13 2022-09-14

5.2 Vanligaste motparter/kontakter 2022-09-13 - 2022-09-14

	Nummer	Namn	Antal	Andel
1	46723725245	Edward Peralta	64	27,47%
2	46737438821	Rayan_8821	51	21,89%
3	46760596331	AHMED HASSAN,SIHAM	45	19,31%
4	46735905288	Sahra Hassan	27	11,59%
5	46736104696	AMINA HASSAN	8	3,43%
6	46720219237	MODOU LAMIN SILLAH	6	2,58%
7	46762404110	Nur Nimco	6	2,58%
8	46762415305	Hassan Shukri Artan	6	2,58%
9	46700555433	Alieu_5433	4	1,72%
10	46470597462	Ej reg.	4	1,72%

Tabell 6: Vanligaste motparter/kontakter 2022-09-13 2022-09-14

5.2.1 Kommentarer till vanligaste motparter/kontakter

Den femte vanligaste motparten är, eller har varit, arbetsgivare till Ahmadey.[18]

Den sjunde vanligaste motparten är, eller har varit, sambo/gift med Ahmadey.[19]

Den näst vanligaste och nionde vanligaste motparten är också misstänkta i ärendet.

[18] Vittnesförhör Edward Peralta, 2022-09-23, kl. 20:58
[19] Vittnesförhör Nur Nimco, 2022-09-28, kl. 07:20

6 Tidsperioden 2022-09-22 - 2022-09-23

6.1 Vanligaste basstationer för 2022-09-22 - 2022-09-23

	Basstation	Antal uppkopplingar	Andel uppkopplingar
1	LUNDA, STHLM (14591) 50°	57	31,67%
2	Gillerbacken 90°	48	26,67%
3	Kvarntorp 290°	30	16,67%
4	NÄLSTA 340°	19	10,56%
5	STADSBIBLIOTEKET 210°	4	2,22%
6	ODENPLAN 75°	3	1,67%

Tabell 7: Mest frekventa basstationer för tidsperioden 2022-09-22 2022-09-23

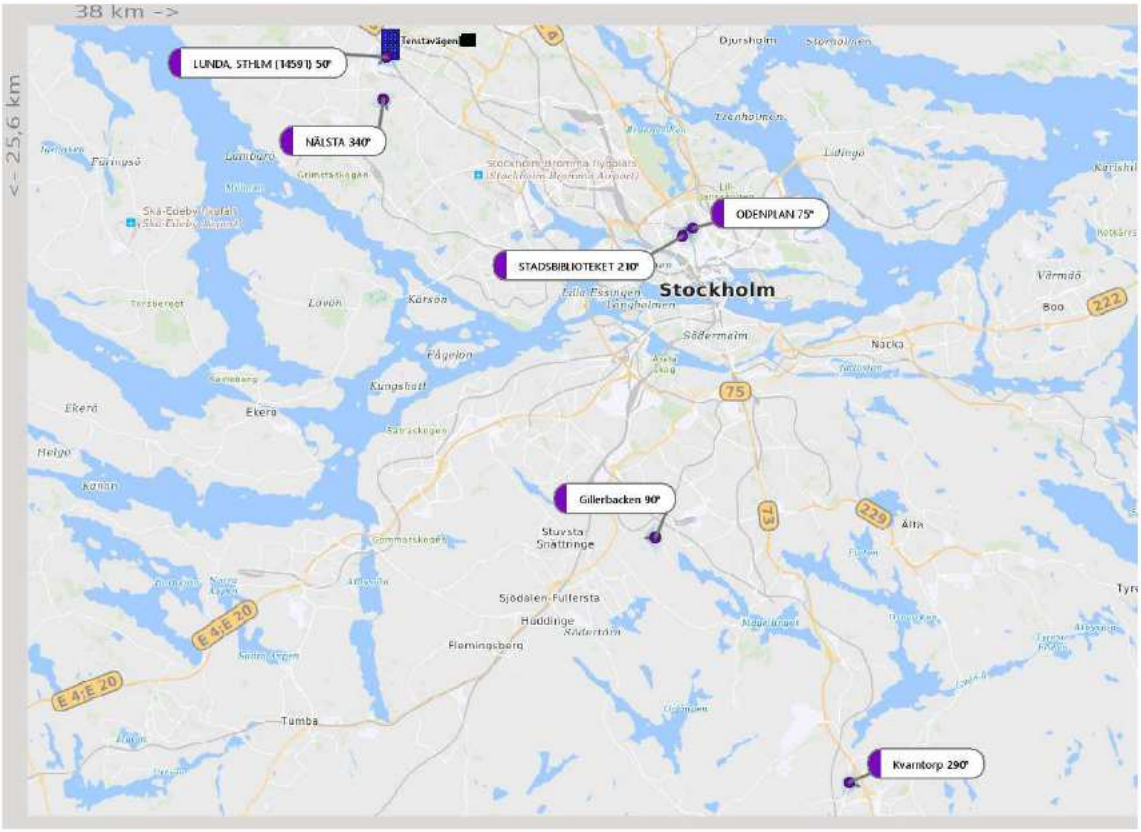

Kartbild 4: Mest frekventa basstationerna för tidsperioden 2022-09-22 2022-09-23

6.2 Vanligaste motparter/kontakter 2022-09-22-2022-09-23

	Nummer	Namn	Antal	Andel
1	46737438821	Rayan_8821	114	40,43%
2	46700555433	Alieu_5433	39	13,83%
3	46723725245	Edward Peralta	38	13,48%
4	4561274284	Ej reg.	16	5,67%
5	46762404110	Nur Nimco	13	4,61%
6	4741061812	Ej reg.	11	3,90%
7	46704461216	Liban Ibrahim Mohamed	8	2,84%
8	654321		5	1,77%

Tabell 8: Vanligaste motparter/kontakter 2022-09-22 2022-09-23

6.2.1 Kommentarer till vanligaste motparter/kontakter

Den vanligaste och näst vanligaste motparten är också misstänkta i ärendet.

Den tredje vanligaste motparten är, eller har varit, arbetsgivare till Ahmadey.[20]

Den femte vanligaste motparten är, eller har varit, sambo/gift med Ahmadey.[21]

[20] Vittnesförhör Edward Peralta, 2022-09-23, kl. 20:58
[21] Vittnesförhör Nur Nimco, 2022-09-28, kl. 07:20

Nummer	ICCID	IMSI	Abonnent	Start (datum)	Senaste debitering (datum)	Suttit i (IMEI)	Senaste påfyllning
x	x	x	x	x	x	x	x
Ingen träff						35158511953806	
Ingen träff						35304709543460	
Ingen träff						35379808639674	
Ingen träff						35639010732784	
46700555433	89462048011040822667	240078228451422	Namnlöst	20210712	20221022	35720309696066	20220831
U-Nummer	u0077216						
K-nummer	5000-K1074918-22						

Abbonemangsförfrågan 070055433 , 2023-03-13 15:27 diarienr: 5000-K1074918-22 1129

Information Classification: Internal

Nummer	ICCID	IMSI	Abonnent	Start (datum)	Senaste debitering (datum)	Suttit i (IMEI)	Andra nummer som har suttit i IMEI	Senaste påfyllning
x	x	x	x	x	x	x	x	x
46735639101	89462048009134737650	240078234074499	Namnlöst k-kort	220730	ser ej	35298711502320-4	se nedan svar	220730
46735639171	89462048009134737684	240078234074502	Namnlöst k-kort	220730	ser ej	35298711502320-4	se nedan svar	220730
46735639553	89462048009134738104	240078234074544	Namnlöst k-kort	ej påladdat/ startat	-	35298711502320-4	se nedan svar	-
46700555433	89462048011040822667	240078228451422	Namnlöst k-kort	210712	221017	35720309696066-0	-	220831
46737438821	89462048009122851349	240078232235859	Namnlöst k-kort	220507	220927	35298711502320-4	se nedan svar	220831
46735639101	se svar rad 3					352987115023204		
46735639171	se svar rad 4							
46735639553	se svar rad 5							
46737438821	se svar rad 7							
46700555433	se svar rad 6					357203096960660		
Ingen träff						351585119538069		
U-Nummer	u0077216							
K-nummer	5000-K1074918-22							

Abbonemangsförfrågan 0737438821 , 2023-03-13 15:43 diarienr: 5000-K1074918-22

Information Classification: Internal

Nummer	ICCID	IMSI	Abonnent	Start (datum)	Senaste debitering (datum)	Suttit i (IMEI)	Andra nummer som har suttit i IMEI	Senaste påfyllning
x	x	x	x	x	x	x	x	x
46735569205	89462048009094965507	240078227626554	Namnlöst	20201029	Ingen träff	35426310270347-3	Ingen träff	20220827
U-Nummer	u0077216							
K-nummer	5000-K1074918-22							

Abbonemangsförfrågan 0735569205 , 2023-03-13 15:44 diarienr: 5000-K1074918-22

Information Classification: Internal

Polisen

PM

Adnan Jama, efterlyst 2022-06-21

Signerad av

Signerad datum

Enhet	Diarienr
Region Stockholm, Stöd/Service 1 LPO Farsta	5000-K1074918-22

Uppgiftslämnare	Datum	Tid
Lundberg, Andreas	2023-02-16	13:07

Beslag verkställt	Material för analys
Nej	Nej

Mottaget	Mottaget datum	Tid

Sätt på vilket uppgift lämnats

Upprättad av
Andreas Lundberg

Uppgiften avser
Adnan Jama, efterlyst 2022-06-21

Uppgift
I samband med patrullering 2022-06-21 så får jag och min kollega syn på en person på aktivitetsytan i Rågsved som vi tror är Adnan Jama.
Jama vet vi är efterlyst sedan en tid då han avvikit eller inte kommit åter till sitt HVB-hem.
När vi närmar oss ser vi att aktuell person är Jama och han börjar springa för att undkomma patrullen.
Jama blir kort senare infångad av en annan patrull som befinner sig vid Rågsveds tunnelbana.

Jama säger att han under lång tid befunnit sig i Göteborg där han har bott hos kompisar och att han under ett par veckor nu senast befunnit sig i Rågsved.
Han påstår att han bott hos en kompis i Farsta.
Han säger att han blir varnad på olika sätt när polis närmar sig honom i Rågsved med omnejd.
Jama har en telefon och 1000:- kronor i kontanter på sig, inga nycklar.

Jama blir transporterad till polisstationen i Flemingsberg där han stannar över natten för vidare transport till sitt HVB-hem.
Socialtjänsten kör Jama till sitt HVB-hem nästföljande dag men Jama rymmer direkt från fordonet i samband med ett stopp för mat.
Jag är osäker vart stoppet sker men tror att det är i Slagsta och att Jama där blir upphämtad i ett fordon.

Jag fotograferar Jamas telefon i samband med att vi frihetsberövade honom 2022-06-21.
Bilderna bifogas detta PM.

I tjänsten
Insp Lundberg

tisdag 21 juni
nu
AB
+46700555433 ringde kl 17:04 den 21 jun
nu
AB
Missat samtal
6 m sedan
Instagram
(hundratjugo4): cadkah24, vinosarastee och papolaraouf har nyligen lagt till i sina händelser.
24 m sedan
Aftonbladet
JUST NU: Barn påkört av bil i Örebro
36 m sedan
AK
+46730676651 ringde kl 16:27 den 21 jun
36 m sedan
AK
Missat samtal
Svep uppåt för att låsa upp

tisdag 21 juni
nu
AB
+46700555433 ringde kl 17:04 den 21 jun
nu
AB
Missat samtal
6 m sedan
Instagram
(hundratjugo4): cadkah24, vinosarastee och papolaraouf har nyligen lagt till i sina händelser.
24 m sedan
Aftonbladet
JUST NU: Barn påkört av bil i Örebro
36 m sedan
AK
+46730676651 ringde kl 16:27 den 21 jun
36 m sedan
AK
Missat samtal
Svep uppåt för att låsa upp

Polisen

Upprättad av	Datum	Diarienummer	Dokument
Alexandra Shamloo	2023-03-08	K1074918-22	Analys Lana Salih

1 Positioner för telefonnummer 46704882673

Tele-och datauppkopplingar har begärts in från teleoperatören för telefonnummer **46704882673** (fortsatt benämnt som Lana 2673), tillhörande Lana Salih[1] för perioden 220425–221025.

Materialet har genomsökts i syfte att identifiera om det förekommer någon kontakt med telefonnummer 46700555433 (vidare benämnt som Alieu 5433)[2], 46737438821 (vidare benämnt som Rayan 8821)[3], 46735569205[4] och 46723864246[5] via teletrafik under den period som inhämtats samt om telefonnumret kopplat upp mot mast i Uppsala under någon av nedanstående datum. Av materialet framgår det att det saknas kontakt med telefonnummer 46735569205 och 46723864246. Däremot förekommer kontakt med både Rayan 8821 och Alieu 5433. Det förekommer även mastuppkoppling i centrala Uppsala via datatrafik 220506. Under hela den inhämtade perioden har telefonnummer Lana 2673 suttit i en mobiltelefon med IMEI 35578637168965. Vidare har ingen kommunikation förekommit via teletrafik mellan Lana 2673 och de telefonnummer som i ärendet kunnat knytas till målsägande.[6]

[1] Kopplat till Lana Salih via Swish
[2] Analys av telefonnummer 46700555433 Alieu 5433
[3] Analys av telefonnummer 46737438821 Rayan 8821
[4] Analys av telefonnummer 46735569205 Ahmadey 9205
[5] Kopplat till Karina Dziczek via Swish
[6] PM Telefonnummer målsägande

Upprättad av	Datum	Diarienummer	Dokument
Alexandra Shamloo	2023-03-08	K1074918-22	Analys Lana Salih

En frekvensanalys har gjorts över antalet gånger som Lana 2673 kommunicerat via teletrafik med Alieu 5433 respektive Rayan 8821 under hela den inhämtade perioden samt hur frekvent kommunikationen varit under september 2022.

Hela perioden 220425–221025

Telefonnummer	Antal
Alieu 5433	1896
Rayan 8821	4
Totalsumma	**1900**

September 2022

Telefonnummer	Antal
Alieu 5433	339
Rayan 8821	3
Totalsumma	**342**

9–11 september

Under tidsperioden 220909 kl. 00:00 – 220911 kl. 23:59 är samtliga mastuppkopplingar för telefonnummer Lana 2673 i södra Stockholm med undantag för en mastuppkoppling på Ekerö.

12 september

07:00-13:00

Under ovanstående timmar sker samtliga uppkopplingar för Lana 2673 mot en mast i Rågsved.

Upprättad av	Datum	Diarienummer	Dokument
Alexandra Shamloo	2023-03-08	K1074918-22	Analys Lana Salih

13–14 september

Under tidsperioden 220913 kl. 00:00 – 220914 kl. 23:59 har telefonnummer Lana 2673 mastuppkopplingar i både centrala och södra Stockholm.

Nedan visualiserar vilka master Lana 2673 kopplar upp vid kommunikation med Alieu 5433

Kommunikation	Datum	Tid	Längd	A-part	B-part
Samtal	2022-09-13	06:29:14	00:00:05	Lana 2673	Alieu 5433
Samtal	2022-09-13	12:04:10	00:12:19	Alieu 5433	Lana 2673
Samtal	2022-09-13	12:17:24	00:16:55	Lana 2673	Alieu 5433
Samtal	2022-09-13	21:21:49	00:00:23	Lana 2673	Alieu 5433
Samtal	2022-09-14	04:12:58	00:00:03	Lana 2673	Alieu 5433
Samtal	2022-09-14	07:32:38	00:00:47	Alieu 5433	Lana 2673
Samtal	2022-09-14	07:39:42	00:00:04	Lana 2673	Alieu 5433
Samtal	2022-09-14	08:18:49	00:00:08	Lana 2673	Alieu 5433
Samtal	2022-09-14	08:19:07	00:00:16	Alieu 5433	Lana 2673
Samtal	2022-09-14	08:19:31	00:00:23	Alieu 5433	Lana 2673
Samtal	2022-09-14	08:32:23	00:02:50	Lana 2673	Alieu 5433
Samtal	2022-09-14	12:06:45	00:00:05	Lana 2673	Alieu 5433
Samtal	2022-09-14	18:06:49	00:00:04	Lana 2673	Alieu 5433
Samtal	2022-09-14	18:07:15	00:01:31	Alieu 5433	Lana 2673
Samtal	2022-09-14	18:08:51	00:01:29	Alieu 5433	Lana 2673

Upprättad av	Datum	Diarienummer	Dokument
Alexandra Shamloo	2023-03-08	K1074918-22	Analys Lana Salih

Kommunikation	Datum	Tid	Längd	A-part	B-part
Samtal	2022-09-14	19:07:12	00:02:03	Lana 2673	Alieu 5433
Samtal	2022-09-14	19:10:15	00:01:26	Lana 2673	Alieu 5433
Samtal	2022-09-14	19:11:51	00:00:16	Lana 2673	Alieu 5433
Vidarekoppling	2022-09-14	19:21:52	00:00:04	Alieu 5433	Lana 2673
Samtal	2022-09-14	19:21:52	00:00:04	Alieu 5433	Lana 2673
SMS	2022-09-14	19:21:57	00:00:00	Alieu 5433	Lana 2673
Vidarekoppling	2022-09-14	19:21:59	00:00:02	Alieu 5433	Lana 2673
Samtal	2022-09-14	19:21:59	00:00:02	Alieu 5433	Lana 2673
Vidarekoppling	2022-09-14	19:22:20	00:00:03	Alieu 5433	Lana 2673
Samtal	2022-09-14	19:22:20	00:00:03	Alieu 5433	Lana 2673
Samtal	2022-09-14	19:22:29	00:00:31	Lana 2673	Alieu 5433
SMS	2022-09-14	19:22:43	00:00:00	Alieu 5433	Lana 2673
Samtal	2022-09-14	20:44:14	00:00:43	Lana 2673	Alieu 5433
Vidarekoppling	2022-09-14	23:50:53	00:00:02	Alieu 5433	Lana 2673
Samtal	2022-09-14	23:50:53	00:00:02	Alieu 5433	Lana 2673
SMS	2022-09-14	23:50:55	00:00:00	Alieu 5433	Lana 2673
Samtal	2022-09-14	23:50:59	00:00:13	Alieu 5433	Lana 2673
Samtal	2022-09-14	23:53:52	00:00:35	Lana 2673	Alieu 5433
Samtal	2022-09-14	23:58:24	00:00:52	Lana 2673	Alieu 5433

22–23 september

Under tidsperioden 220922 kl. 00:00 – 220923 kl. 23:59 har telefonnummer Lana 2673 mastuppkopplingar i centrala och södra Stockholm, dock inte längre söderut än Kvarntorp.

Polisen

Upprättad av	Datum	Diarienummer	Dokument
Alexandra Shamloo	2023-03-10	K1074918-22	Analys Dina Nouri

1 Positioner för telefonnummer 467[redacted]1681

Tele- och datauppkopplingar har begärts in från teleoperatören för telefonnummer **467[redacted]1681** (fortsatt benämnt som Dina 1681), tillhörande Dina Nouri[1] för perioden 220820–221010.

Materialet har genomsökts i syfte att identifiera om det förekommer någon kontakt med telefonnummer 46700555433[2], 46737438821 (vidare benämnt som Rayan 8821[3], 46735569205[4] och 46723864246[5] via teletrafik under den period som inhämtats samt om Dina 1681 kopplat upp mot mast i Uppsala under någon av nedanstående datum. Av materialet framgår det att det saknas kontakt med telefonnummer 46700555433, 46735569205 och 46723864246, Dina 1681 har mastuppkoppling i Uppsala via datatrafik den 10-11 september, presenteras nedan. Vidare har ingen kommunikation förekommit via teletrafik mellan Dina 1681 och de telefonnummer som i ärendet kunnat knytas till målsägande.[6]

2 Rayan_8821

Nedan presenteras en frekvenstabell över antalet gånger som Dina 1681 respektive Rayan 8821 initierat kontakt dem emellan för respektive datum

Telefonnummer	220909	220910	220911	220913	220914	220922	220923	Antal
Dina 1681	4	9	0	1	3	5	2	24
Rayan 8821	6	3	0	4	1	0	2	16
Totalsumma	**10**	**12**	**0**	**5**	**4**	**5**	**4**	**55**

[1] Kopplat till Dina Nouri via Swish
[2] Analys av telefonnummer 46700555433 Alieu 5433
[3] Analys av telefonnummer 46737438821 Rayan 8821
[4] Analys av telefonnummer 46735569205 Ahmadey 9205
[5] Kopplat till Karina Dziczek via Swish
[6] PM Telefonnummer målsägande

Upprättad av	Datum	Diarienummer	Dokument
Alexandra Shamloo	2023-03-10	K1074918-22	Analys Dina Nouri

9–11 september

Under tidsperioden 220909 kl. 00:00 – 220911 kl. 23:59 har Dina 1681 datauppkopplingar i Stockholm fram till mitt på dagen den 10 september, då hon har datauppkopplingar i Uppsala. Dessa fortsätter fram till förmiddagen den 11 september då uppkopplingarna återigen sker mot master i Stockholm.

12 september
07:00-13:00

Under tidsperioden sker samtliga datauppkopplingar för Dina 1681 i nordvästra Stockholm

13–14 september

Under tidsperioden 220913 kl. 00:00 – 220914 kl. 23:59 har Dina 1681 datauppkopplingar i nordvästra Stockholm

22–23 september

Under tidsperioden 220922 kl. 00:00 – 2209234 kl. 23:59 har Dina 1681 datauppkopplingar i nordvästra och centrala Stockholm.

Polisen

Protokoll över frihetsberövande

2023-03-13

Signerat av
Victor Almström

Signerat datum
2022-10-24

Diarienummer
5000-K1069418-22

Enhet
Region Stockholm, Utredning 1 LPO Farsta

Aktuell status
Häktning hävd

Person som tvångsmedlet avser
Bojang, Pa Alieu, 20041204-6898

ID-kontroll

Kontrollsätt	Kontrollerat av
Passbild	Almström, Victor

Grunduppgifter för tvångsmedlet

Inledande frihetsberövande
Anhållande i sin frånvaro

Datum och tid för beslut	Beslutsfattare
2022-10-18 13:59	Malmenby, Tomas

Brott
4074 - Grovt vapenbrott

Plats för verkställan	Verkställt av	Datum och tid för verkställighet
Hagsätrahallen , Hagsätrahallen, Glanshammarsgatan 17 , Bandhagen	Almström, Victor Wallin, Carina	2022-10-24 20:33

Envarsgripande Gripen av	Införd av	Införd datum och tid
	Almström, Victor Wallin, Carina	2022-10-24 20:50

Övriga närvarande vid åtgärden	Övriga uppgifter om verkställigheten
PA C.Wallin, PA M.Axenbo, PA M.Grundström, PA A.Brindeby, PA S.Tidefors	

Förvaringsplats

Uppgifter om hävning

Datum och tid för beslut	Beslutsfattare
2022-12-08 09:44	Malmenby, Tomas

Datum och tid för verkställighet	Verkställare
2022-12-08 11:24	Kriminalvården

Övriga uppgifter om verkställigheten
Vakthavande befäl Peter Rickle har noterat verkställighetstiden.

Polisen

Protokoll över frihetsberövande

2023-03-13

Signerat av
Victor Almström

Signerat datum
2022-10-24

Diarienummer
5000-K1069418-22

Enhet
Region Stockholm, Utredning 1 LPO Farsta

Beslut		
Typ	Datum och tid	Beslutsfattare
Anhållande i sin frånvaro	2022-10-18 13:59	Malmenby, Tomas
Typ	Datum och tid	Beslutsfattare
Beordrat 24:8 förhör	2022-10-24 21:29	Hertz, Thomas
Typ	Datum och tid	Beslutsfattare
Anhållandet kvarstår	2022-10-24 22:39	Hertz, Thomas
Typ	Datum och tid	Beslutsfattare
Anhållandet kvarstår	2022-10-26 13:32	Malmenby, Tomas
Typ	Datum och tid	Beslutsfattare
Häktning	2022-10-28	Södertörns tingsrätt
Typ	Datum och tid	Beslutsfattare
Häva	2022-12-08 09:44	Malmenby, Tomas

Åtgärder		
Typ	Datum och tid	Utfört av
Förvarstagande i polisarrest	2022-10-24 20:50	Ek, Håkan
Typ	Datum och tid	Utfört av
Anmält gripande till åklagare	2022-10-24 21:25	Lindén, Anna
Typ	Datum och tid	Utfört av
24:8 förhör genomfört	2022-10-24 21:50	Lindén, Anna
Typ	Datum och tid	Utfört av
Utlämnat avvisiterat gods	2022-10-28 10:37	Dahlgren, Clara Aili, Tobias
Typ	Datum och tid	Utfört av
Förvaringsplats förändrad	2022-10-28 10:49	Dahlgren, Clara Aili, Tobias

Polisen

Protokoll över frihetsberövande

2023-03-13

Signerat av
Victor Almström

Signerat datum
2022-10-24

Diarienummer
5000-K1069418-22

Enhet
Region Stockholm, Utredning 1 LPO Farsta

Historik

Datum	Registrerat av	Beslutsfattare	Beslutsdatum	Händelse	Förändring
2022-10-18 14:38	Ida Jensen	Tomas Malmenby	2022-10-18	Beslut om anhållande i frånvaro	Beslut fattat av Tomas Malmenby och avser 200412046898 Pa Alieu Bojang.
2022-10-24 21:27	Victor Almström			Beslut signerat	Signerat
2022-10-24 21:27	Victor Almström			Verkställd	Verkställd av Victor Almström och Carina Wallin den 2022-10-24 20:33.
2022-10-24 21:28	Victor Almström			Förvarstagande i polisarrest	Förvarstagande i polisarrest beslutat av Håkan Ek den 2022-10-24 20:50. Verkställt av Victor Almström och Carina Wallin. Anteckning: Inga sjukdomar eller ohälsa uppgiven
2022-10-24 21:38	Anna Lindén			Anmält gripande till åklagare	Anmält gripande till Thomas Hertz genomförd den 2022-10-24 21:25. Verkställt av Anna Lindén.
2022-10-24 21:39	Anna Lindén			Verkställan signerad	Signerad
2022-10-24 21:39	Anna Lindén	Thomas Hertz	2022-10-24	Beordrat 24:8 förhör	Beslut fattat av Thomas Hertz den 2022-10-24 21:29 att hålla 24:8 förhör
2022-10-24 22:37	Anna Lindén			24:8 förhör genomfört	24:8 förhör genomfört den 2022-10-24 21:50. Verkställt av Anna Lindén.
2022-10-24 22:40	Anna Lindén			Beslut signerat	Signerat
2022-10-24 22:40	Anna Lindén	Thomas Hertz	2022-10-24	Anhållande kvarstår	Beslut fattat av Thomas Hertz den 2022-10-24 22:39 att Anhållande kvarstår. Brottsrubricering: 4074 - Grovt vapenbrott. Restriktioner finns.
2022-10-26 13:50	Ida Jensen			Beslut signerat	Signerat
2022-10-26 13:50	Ida Jensen	Tomas Malmenby	2022-10-26	Anhållande kvarstår	Beslut fattat av Tomas Malmenby den 2022-10-26 13:32 att Anhållande kvarstår. Brottsrubricering: 4074 - Grovt vapenbrott. Restriktioner finns.
2022-10-28 10:59	Clara Dahlgren			Beslut signerat	Signerat
2022-10-28 10:59	Clara Dahlgren	Södertörns tingsrätt	2022-10-28	Häktning	Beslut fattat av Södertörns tingsrätt den 2022-10-28 att Häkta..
2022-10-28 11:00	Clara Dahlgren			Utlämnat avvisiterat gods	Utlämning av avvisiterat gods genomfört den 2022-10-28 10:37. Verkställt av Clara Dahlgren och Tobias Aili.
2022-10-28 11:01	Clara Dahlgren			Förvaringsplats förändrad	Förvaringsplats förändrad den 2022-10-28 10:49. Ny förvaringsplats: Stockholm syd Huddinge (Flemingsberg) Verkställt av Clara Dahlgren och Tobias Aili.
2022-12-08 16:34	Annika Jonsell			Beslut signerat	Signerat
2022-12-08 16:34	Annika Jonsell	Tomas Malmenby	2022-12-08	Häva häktning	Beslut fattat av Tomas Malmenby den 2022-12-08 09:44 att Häva häktning

Polisen

Protokoll över frihetsberövande

2023-03-13

Signerat av
Victor Almström

Signerat datum
2022-10-24

Diarienummer
5000-K1069418-22

Enhet
Region Stockholm, Utredning 1 LPO Farsta

Historik

Datum	Registrerat av	Beslutsfattare	Beslutsdatum	Händelse	Förändring
2023-02-03 17:08	Annika Jonsell			Häktning hävd	Verkställt hävningsbeslut av häktning den 2022-12-08 11:24 av Kriminalvården. Övriga uppgifter om verkställighet: Vakthavande befäl Peter Rickle har noterat verkställighetstiden.

Polisen

Datum
2023-01-24

Diarienummer
5000-K1074918-22

Bildbilaga

ANTECKNINGAR

Foto taget på Kaddy Bojangs telefonhistorik. Foto taget den 221129 i samband med husis hos K Bojang på Bjälbogatan [redacted], Stockholm

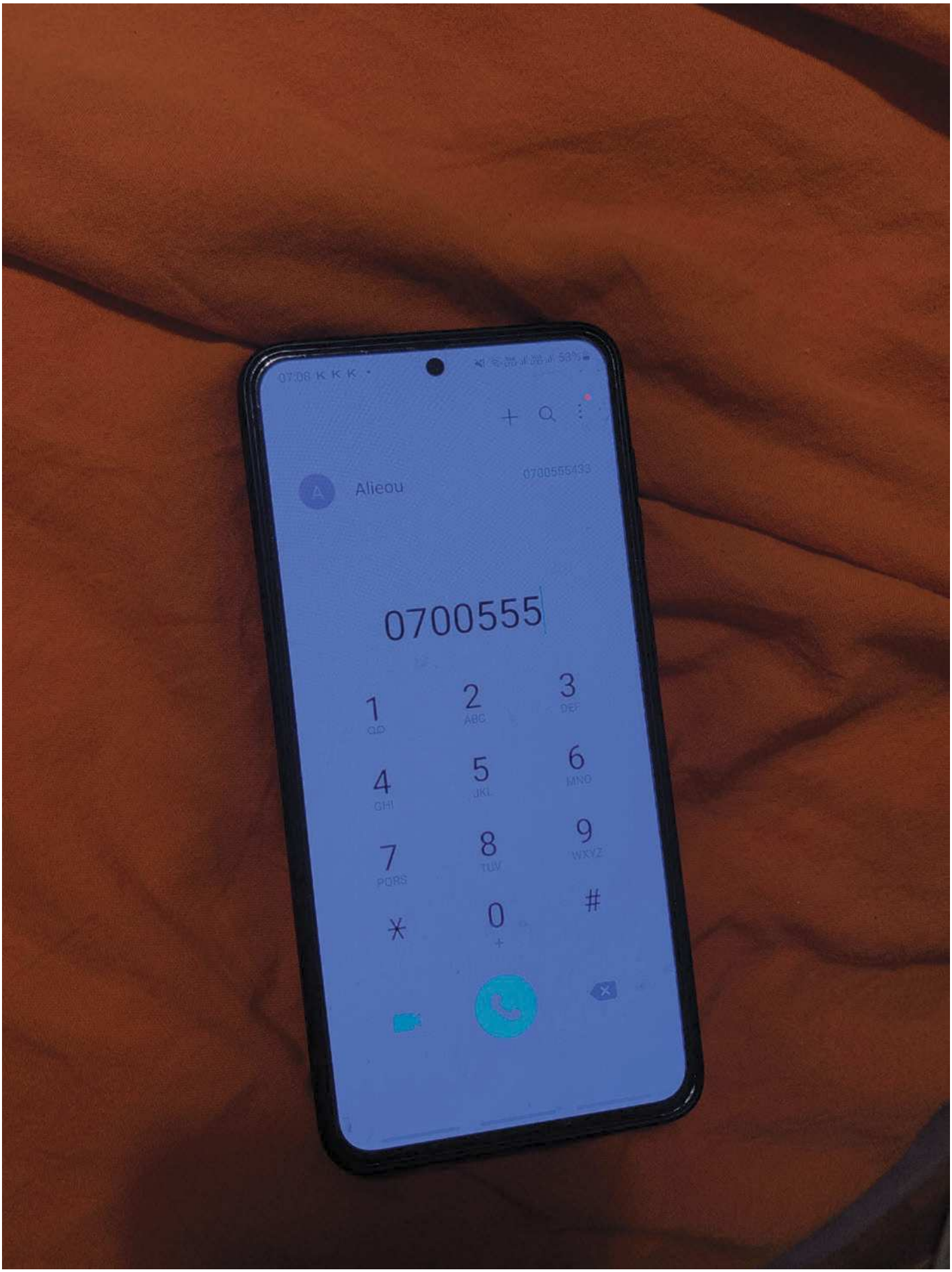

1. Husrannsakan på Bjällbogatan ▉ 2022-11-29.

Kaddy Bojangs telefon togs i beslag och hävdes sedan på platsen.

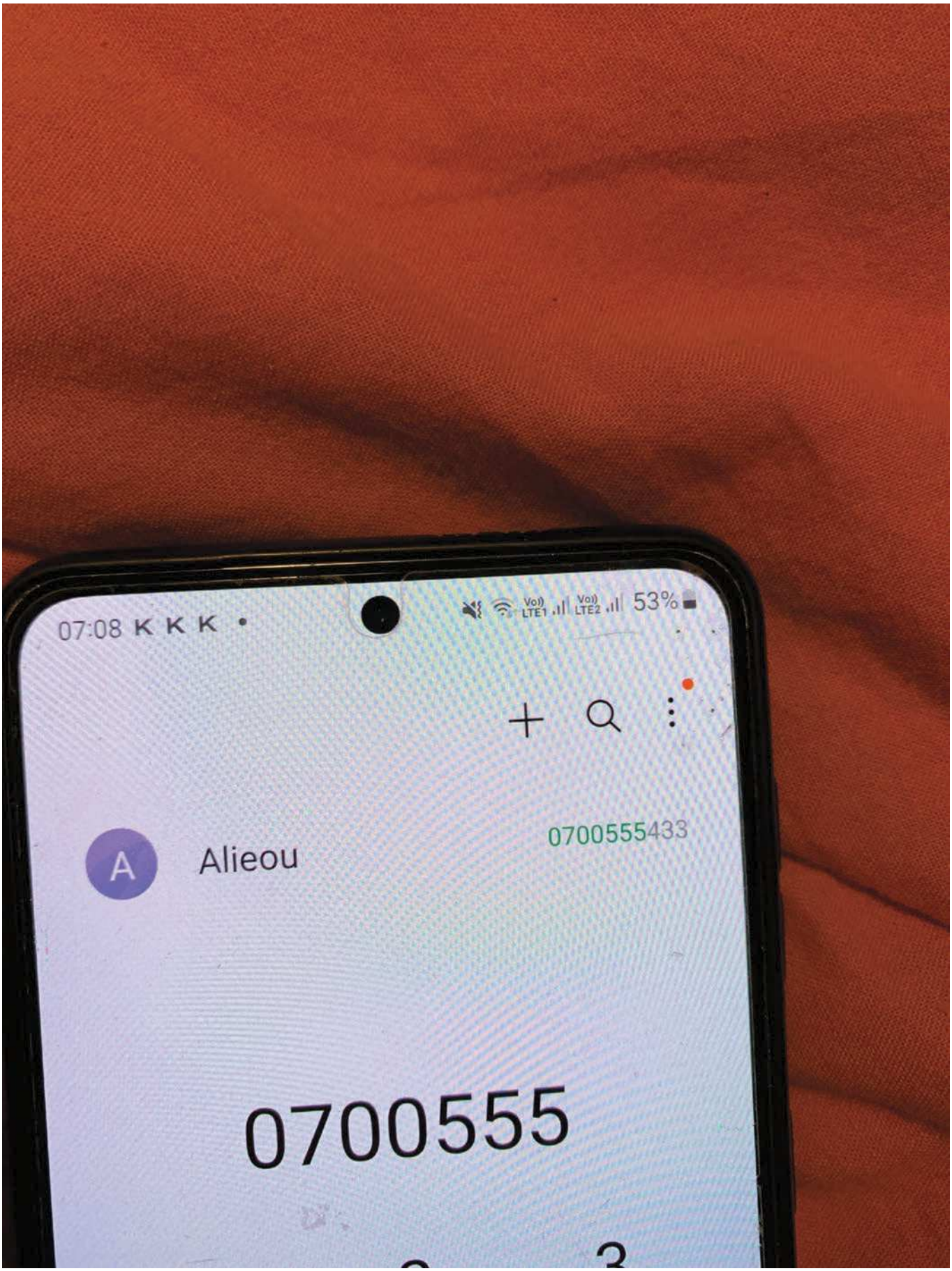

2. Husrannsakan på Bjällbogatan ■ 2022-11-29.

Kaddy Bojangs telefon togs i beslag och hävdes sedan på platsen.

Bilden visar ett telefonnummer som Kaddy har inlagt på sin telefon

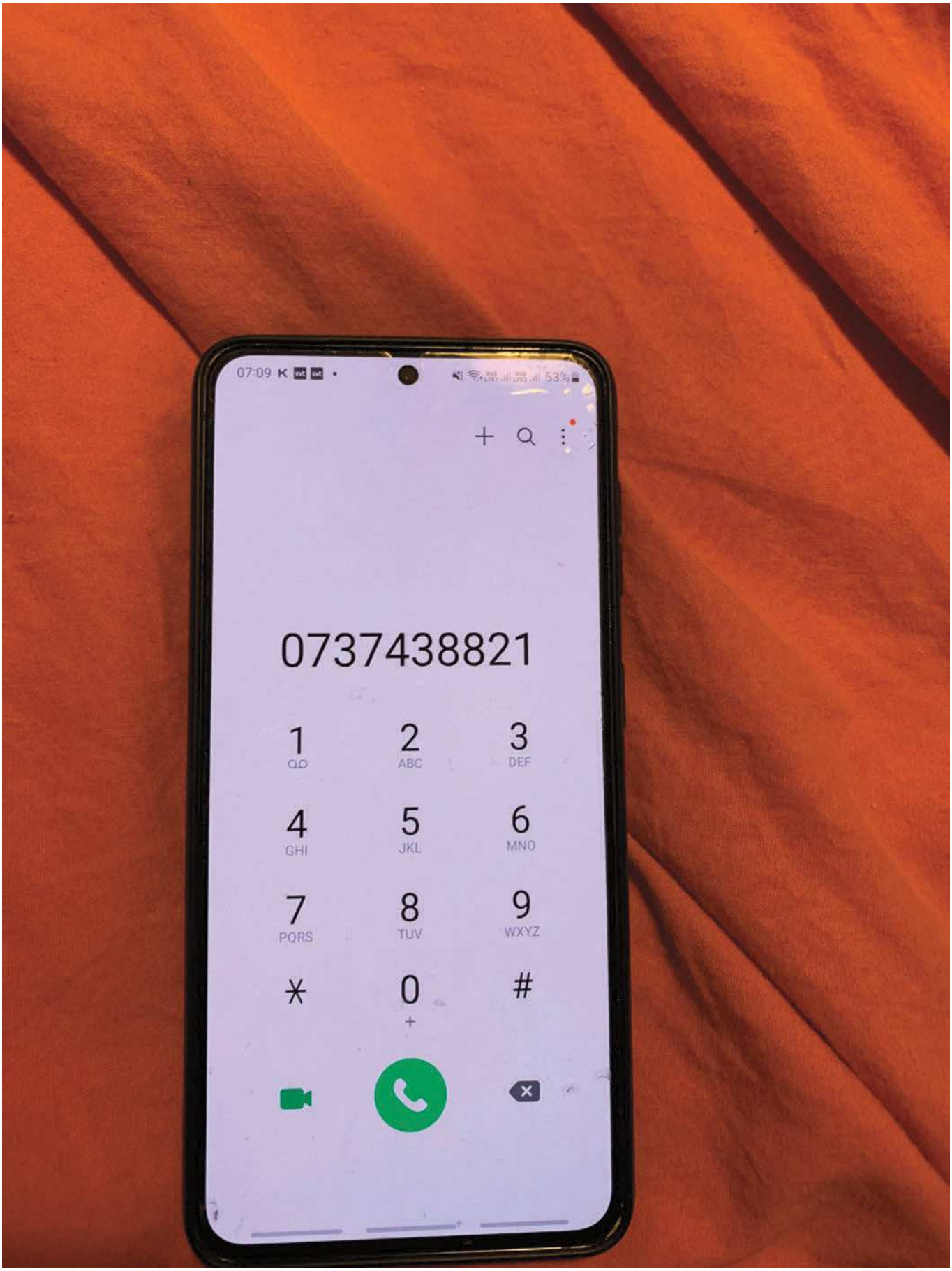

3. Husrannsakan på Bjällbogatan ▉ 2022-11-29.

Kaddy Bojangs telefon togs i beslag och hävdes sedan på platsen.

Bilden visar ett telefonnummer som Kaddy inte har inlagt på sin telefon

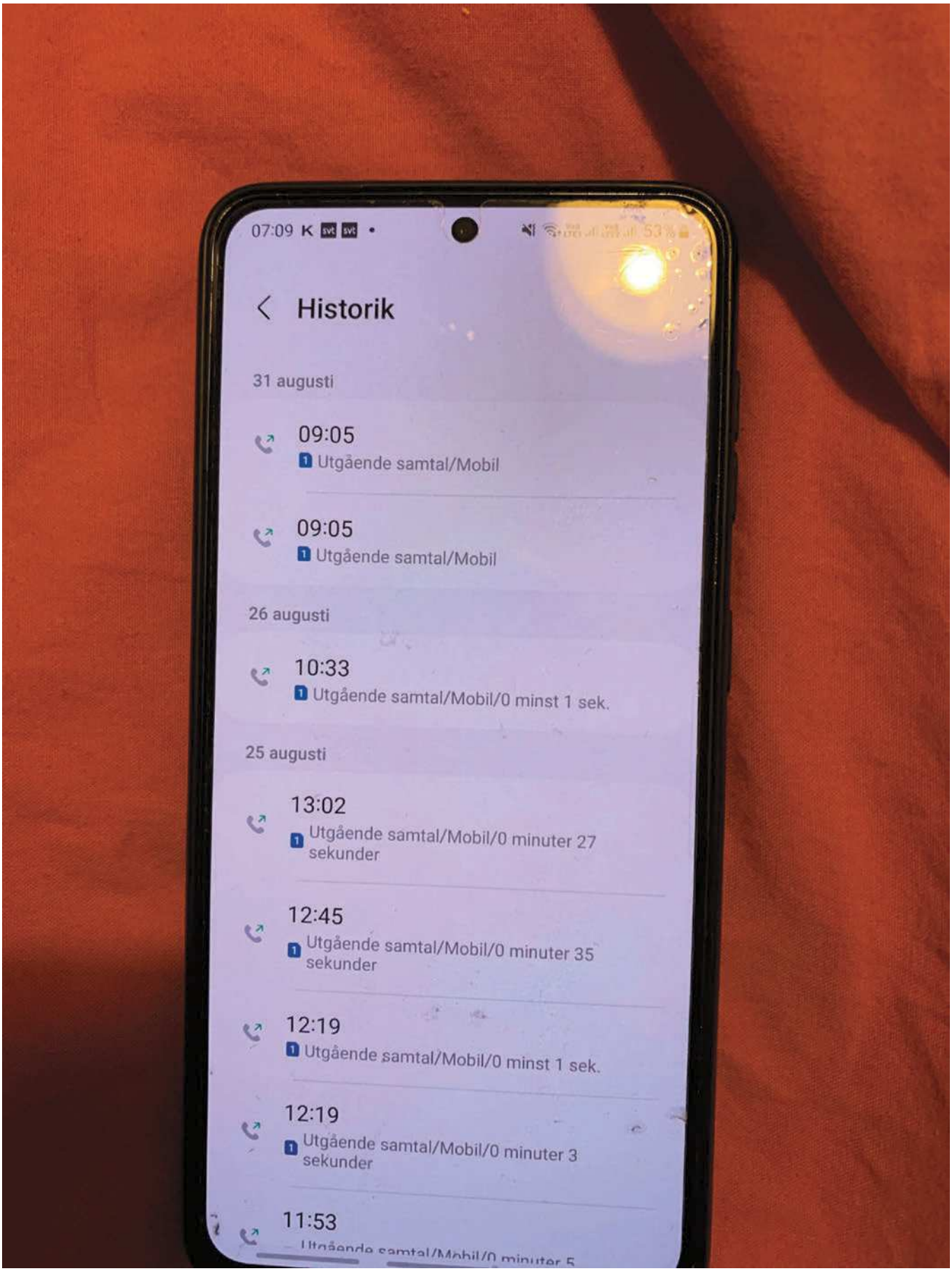

4. Husrannsakan på Bjällbogatan ▉ 2022-11-29.

Kaddy Bojangs telefon togs i beslag och hävdes sedan på platsen.

Bilden visar samtalshistorik med Alieu

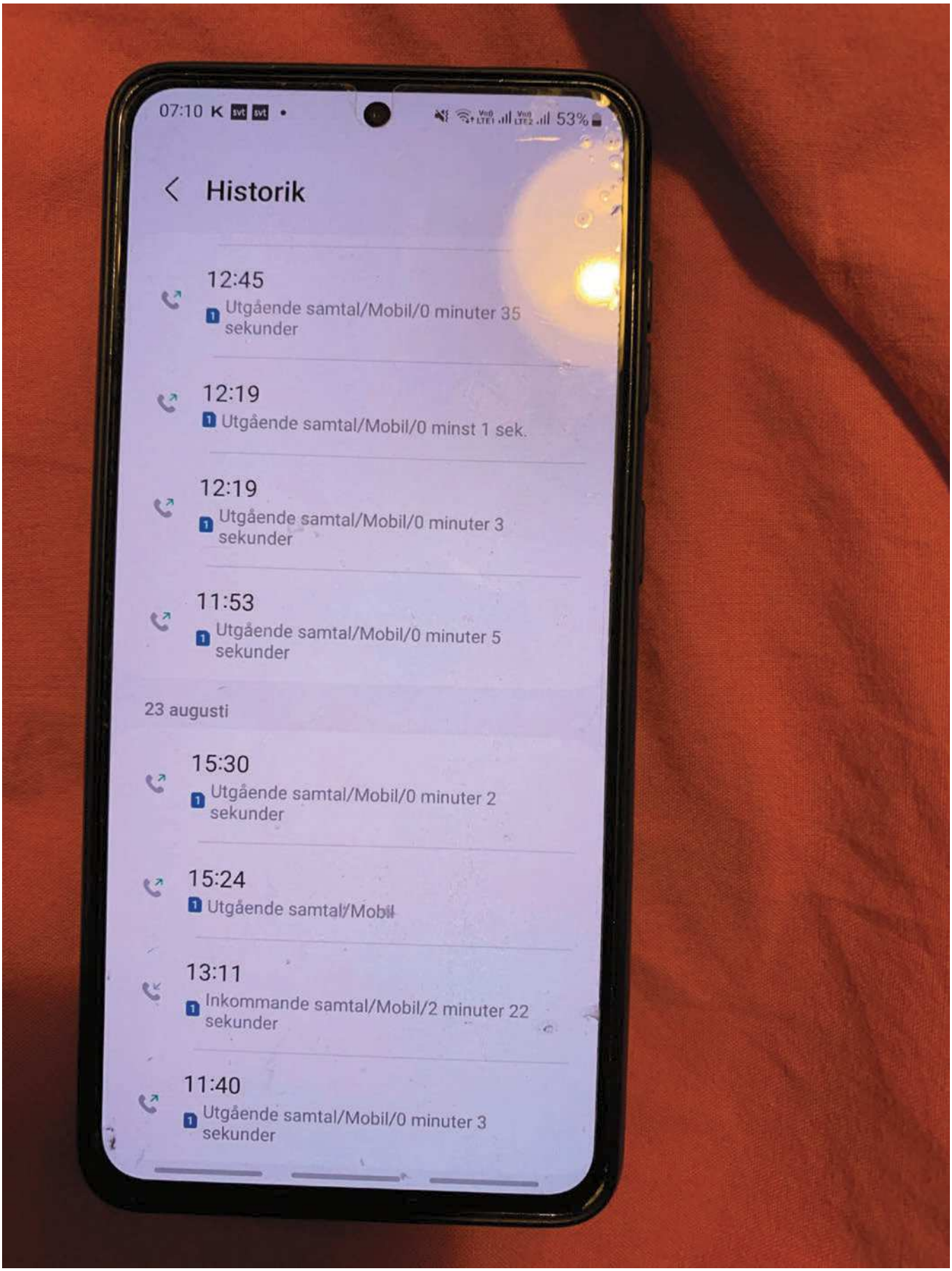

5. Husrannsakan på Bjällbogatan [redacted] 2022-11-29.

Kaddy Bojangs telefon togs i beslag och hävdes sedan på platsen.

Bilden visar samtalshistorik med Alieu

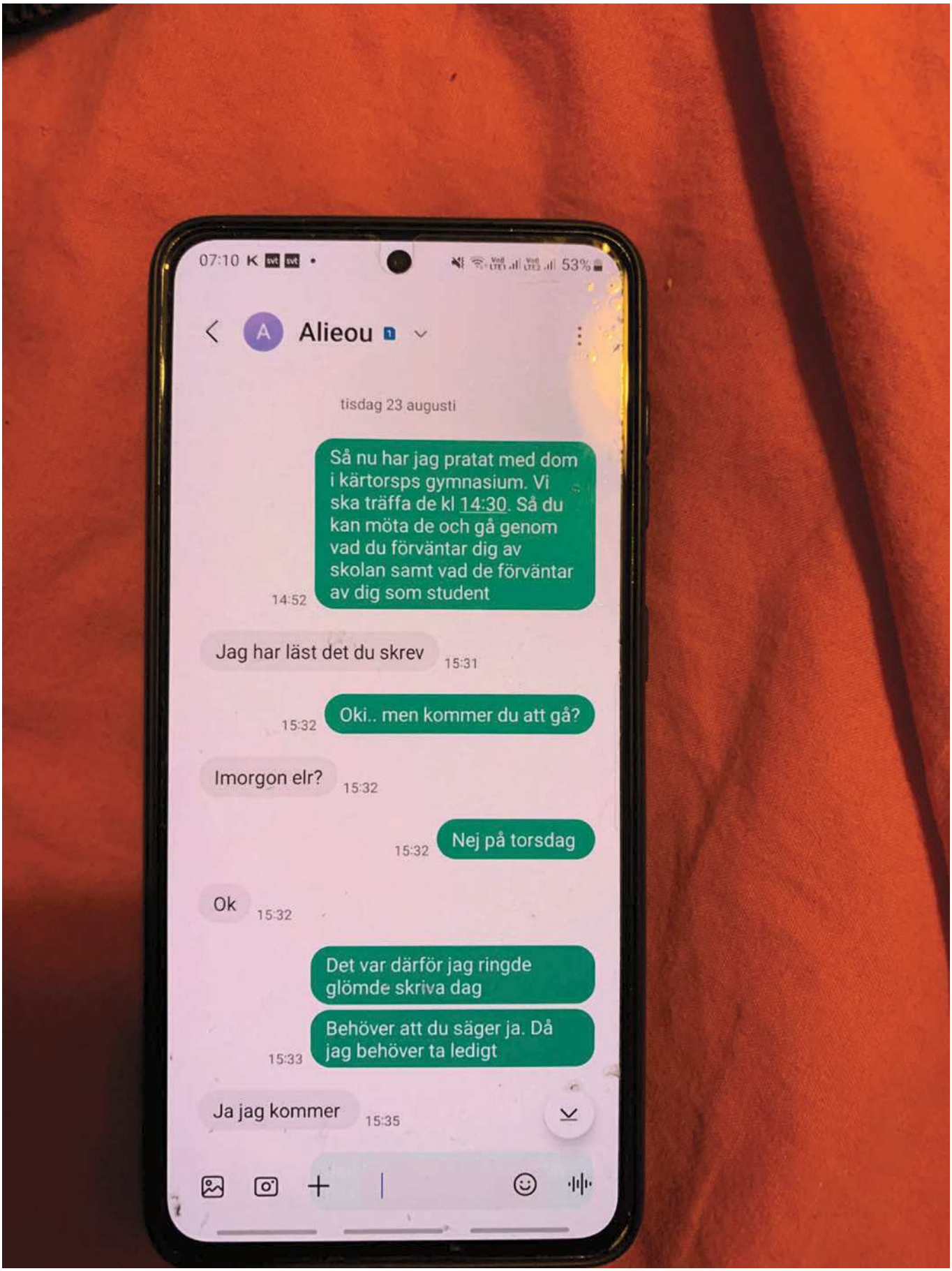

6. Husrannsakan på Bjällbogatan ▮ 2022-11-29.

Kaddy Bojangs telefon togs i beslag och hävdes sedan på platsen.

Bilden visar en sms-konversation med Alieu.

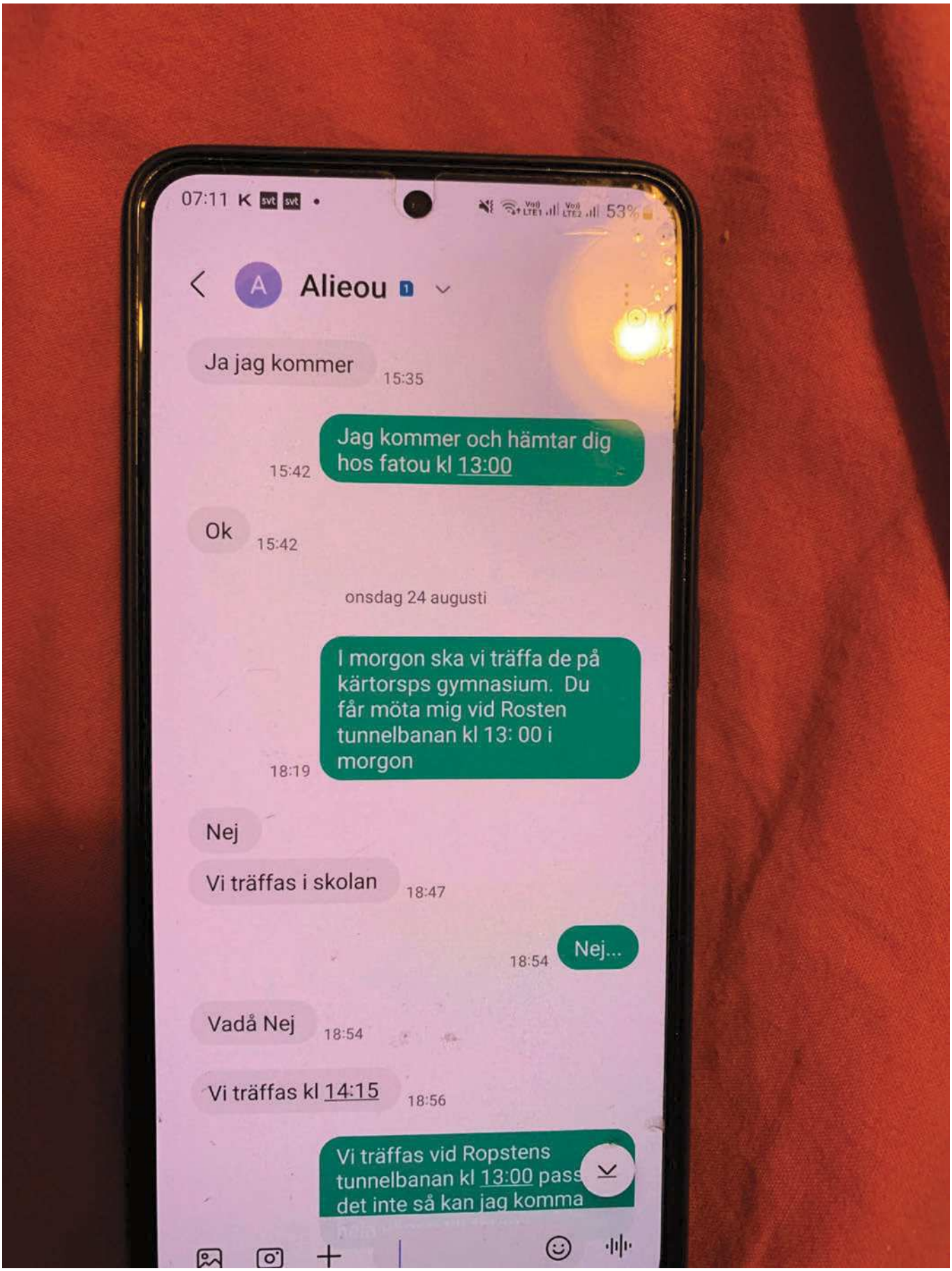

7. Husrannsakan på Bjällbogatan ▮ 2022-11-29.

Kaddy Bojangs telefon togs i beslag och hävdes sedan på platsen.

Bilden visar en sms-konversation med Alieu.

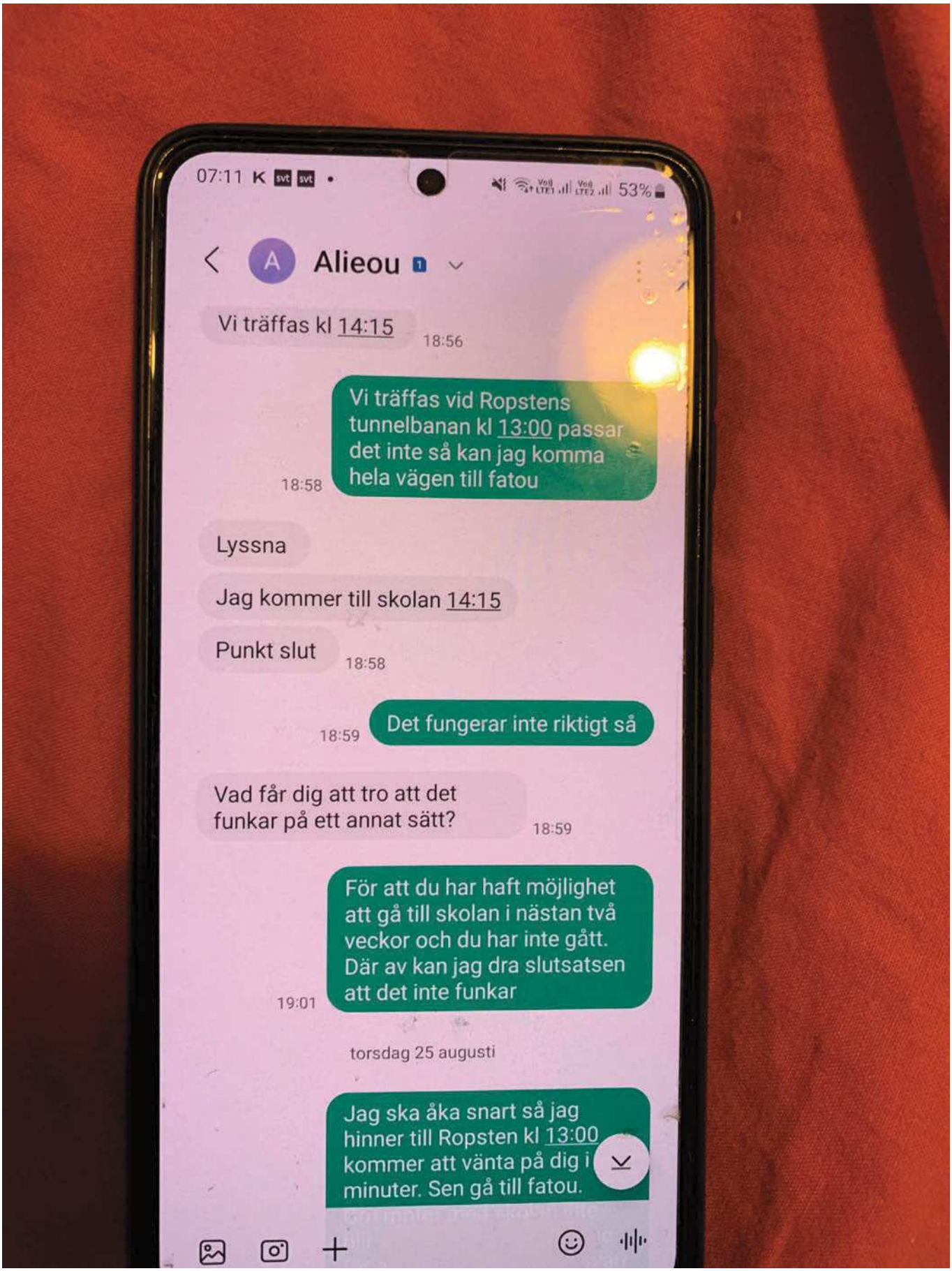

8. Husrannsakan på Bjällbogatan [redacted] 2022-11-29.

Kaddy Bojangs telefon togs i beslag och hävdes sedan på platsen.

Bilden visar en sms-konversation med Alieu.

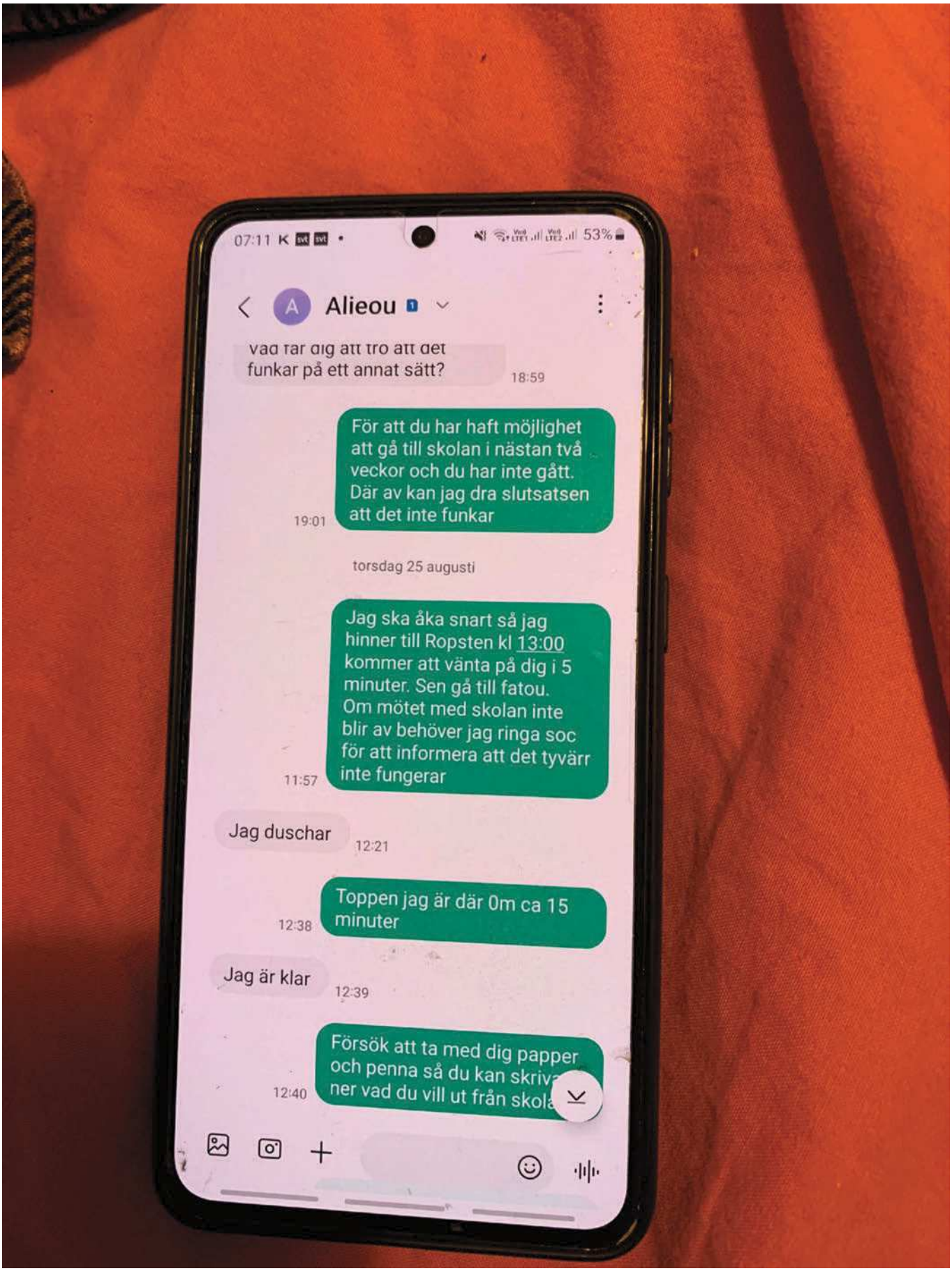

9. Husrannsakan på Bjällbogatan ▉ 2022-11-29.

Kaddy Bojangs telefon togs i beslag och hävdes sedan på platsen.

Bilden visar en sms-konversation med Alieu.

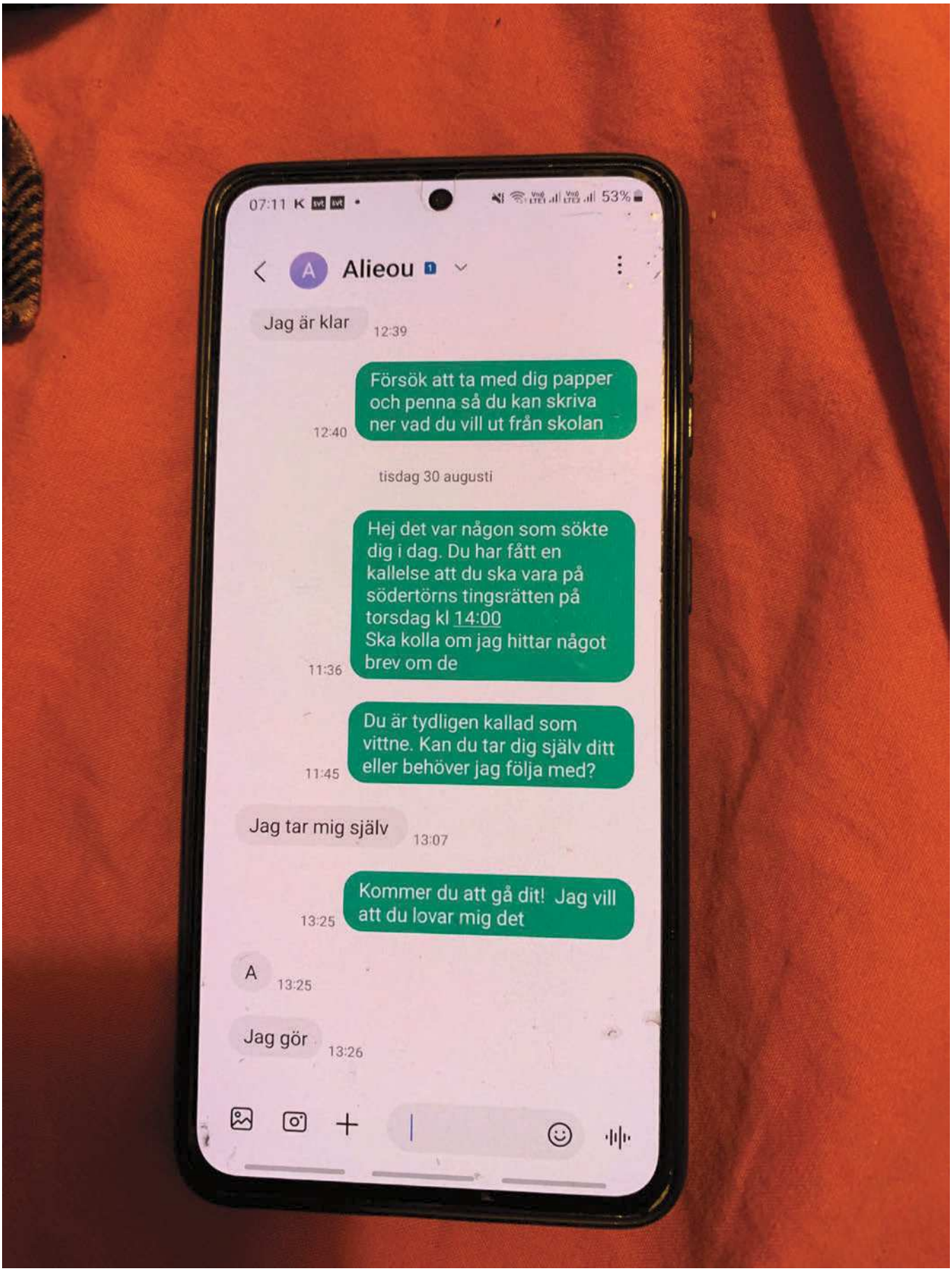

10. Husrannsakan på Bjällbogatan [redacted] 2022-11-29.

Kaddy Bojangs telefon togs i beslag och hävdes sedan på platsen.

Bilden visar en sms-konversation med Alieu.

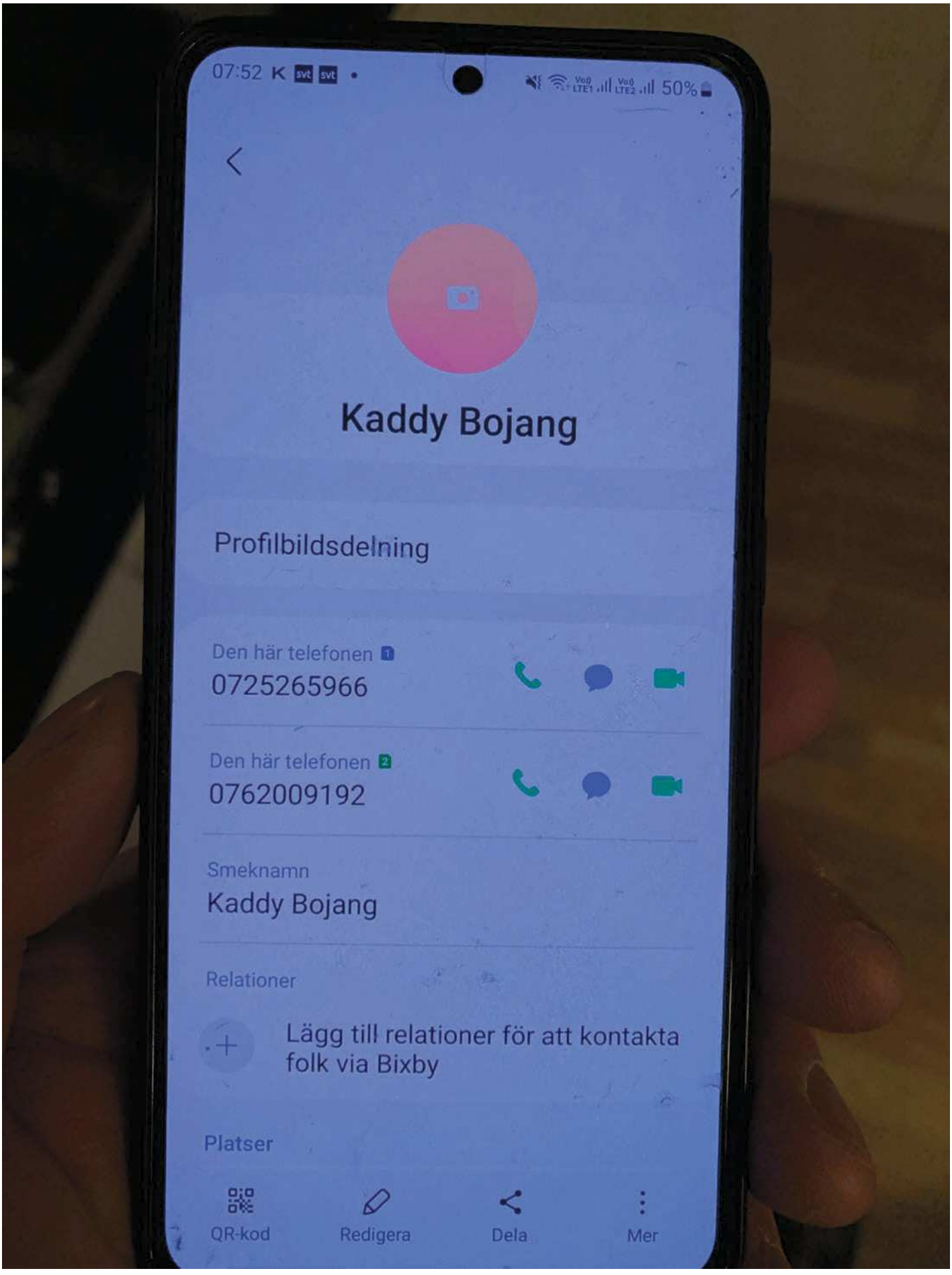

11. Husrannsakan på Bjällbogatan ▮ 2022-11-29. Kaddy Bojangs telefon togs i beslag och hävdes sedan på platsen.

Bilden visar Kaddys två telefonnummer.

Polisen

Datum
2023-03-03

Diarienummer
5000-K1074918-22

Bildbilaga

ANTECKNINGAR

Bildbilaga kontakter mellan AB och Fatoumata

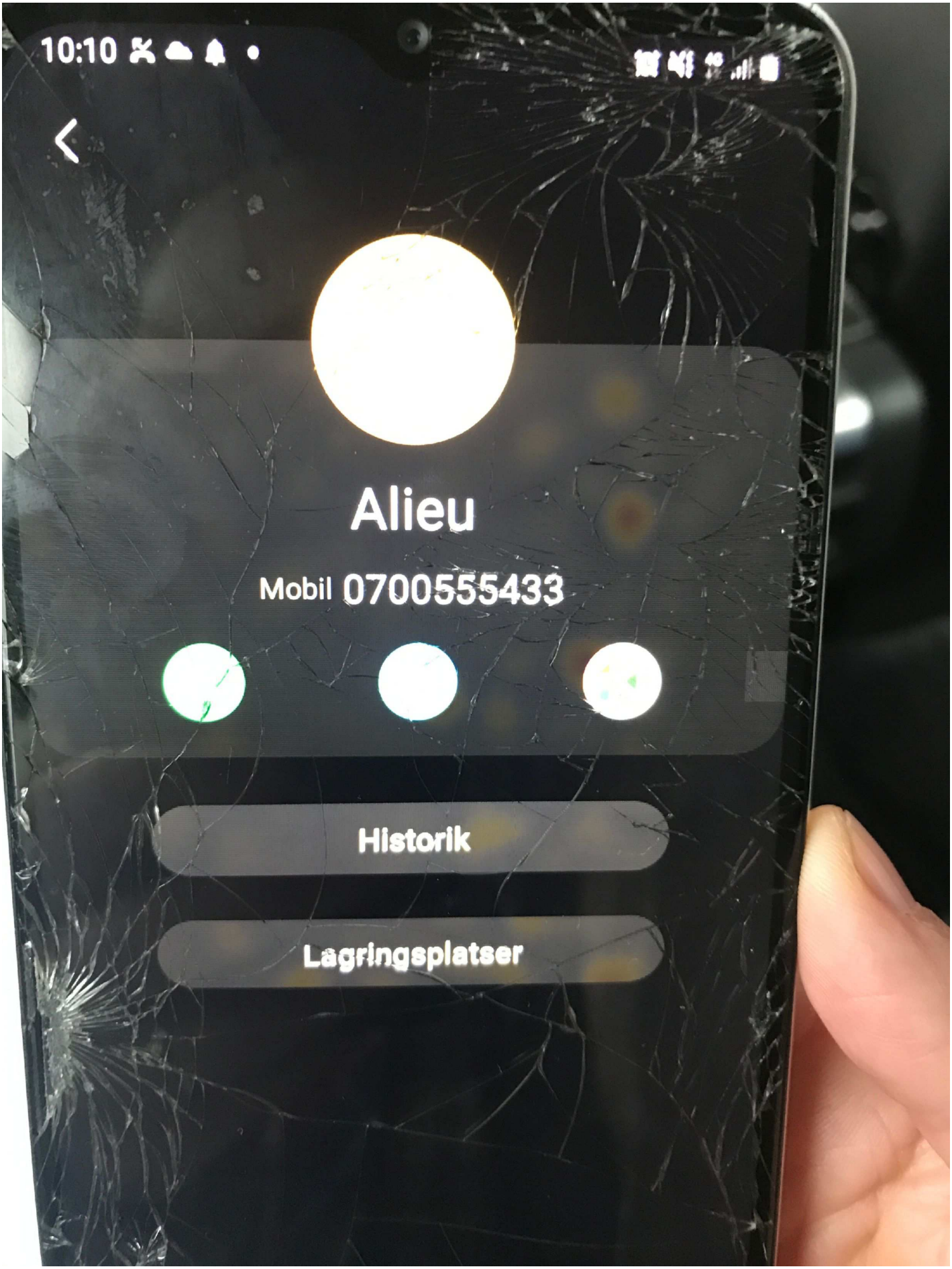

1. Alieus telefonnummer.

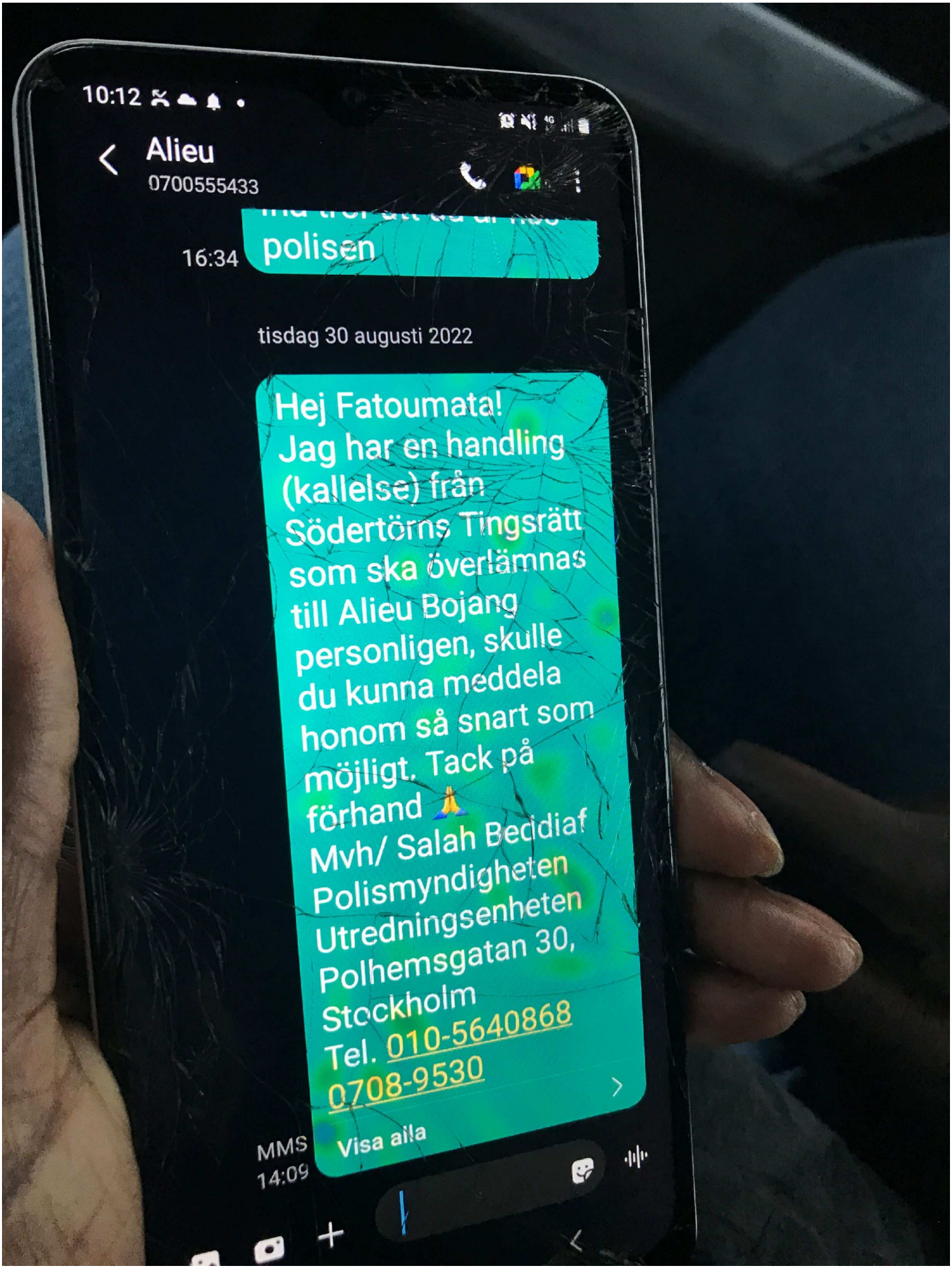

2. SMS mellan Fatoumata och Alieu.
Fatoumata skriver till Alieu gällande en delgivning.

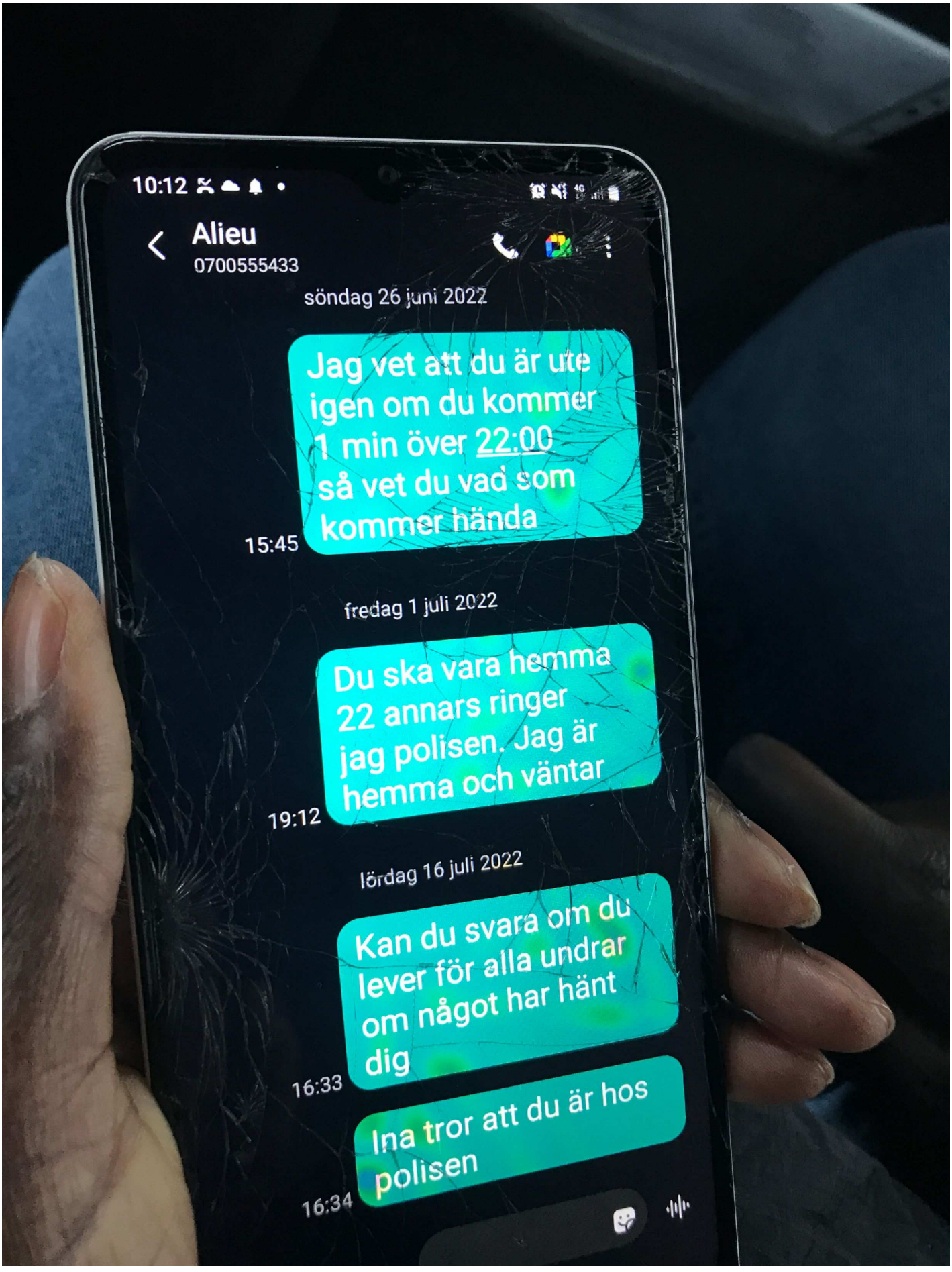

3. SMS mellan Fatoumata och Alieu.
Fatoumata skriver till Alieu då hon undrar vart han är.

4. SMS mellan Fatoumata och Alieu.

5. SMS mellan Fatoumata och Alieu.
Första gången numret används i SMS chatten, 5:e April 2022.

Polisen

Beslagsprotokoll

2022-5000-BG120367

2023-03-13

Signerat av
Victor Almström

Signerat datum
2022-10-24

Diarienummer
5000-K1069418-22

Verkställande enhet
Region Stockholm, Utredning
1 LPO Farsta

Handläggande enhet
Region Stockholm, Utredning
3 LPO Farsta

Misstänkt person Bojang, Pa Alieu, 20041204-6898	
Plats för verkställan Hagsätraskolan , Hagsätraskolan, Glanshammars-gatan 11 , Bandhagen	Datum och klockslag för verkställighet 2022-10-24 20:50
Beslutat av Malmenby, Tomas	Verkställt av Almström, Victor Wallin, Carina
Ändamål med åtgärden • Kan antagas ha betydelse för utredningen av brott • Kan antagas vara på grund av brott förverkat	Brott 4074 - Grovt vapenbrott
Domstol för överklagan Södertörns tingsrätt	Beslag taget från Bojang, Pa Alieu

Föremålspunkter

2022-5000-BG120367-1
Mobiltelefon (1 st)

Platsbeskrivning
Påträffad i Bojangs axelremsväska i samband med flykt från polispatrullen.

Status
Avslutad

Fabrikat : Apple
Modell : iPhone
IMEI-nr 1 : 357203096960660
Operatör : Comviq
Simkortsnummer : 89462048011040822667
Färg : Vit

2022-5000-BG120367-1:1
Mobiltelefon (1 st)

Platsbeskrivning
Släden plockas ur telefonen för att eftersöka IMEI-nummer. Den placeras därefter i biopack-påse.

Status
Annat avslut

Ingick i annan föremålspunkt vid verkställandet
Ingick i föremålspunkt 1

Fabrikat : Apple
Modell : Iphone A1920
Operatör : Comviq
Anteckningar: Simkorts-Släde tillhörande Iphone i samma beslagspunkt.

Polisen

Beslagsprotokoll

2022-5000-BG120367

2023-03-13

Signerat av
Victor Almström

Signerat datum
2022-10-24

Diarienummer
5000-K1069418-22

Verkställande enhet
Region Stockholm, Utredning 1 LPO Farsta

Handläggande enhet
Region Stockholm, Utredning 3 LPO Farsta

Föremålspunkter

	Platsbeskrivning	Status
2022-5000-BG120367-1:2 Mobiltelefon (1 st)	SIM-KORT plockas ur telefonen i syfte att hitta SIM-KORTS nummer. SIM-kort placeras sedan i separat Biopack-påse för att minska risk för kontaminering. Ingick i annan föremålspunkt vid verkställandet Ingick i föremålspunkt 1	Annat avslut

Fabrikat :	Apple	Modell :	iPhone
IMEI-nr 1 :	357203096960660	Operatör :	Comviq
Simkortsnummer :	89462048011040822667	Färg :	Vit
Anteckningar:	SIM-KORT		

	Platsbeskrivning	Status
2022-5000-BG120367-1:3 Mobiltelefon (1 st)	Ramlade ur misstänkt Bojangs axelremsväska i samband med springjagis Ingick i annan föremålspunkt vid verkställandet Ingick i föremålspunkt 1	Annat avslut

Fabrikat :	Apple	Modell :	iPhone
IMEI-nr 1 :	357203096960660	Operatör :	Comviq
Typ av kontantkort :	Comviq Kontant	Simkortsnummer :	89462048011040822667
Färg :	Vit		
Anteckningar:	Telefonen.		

Polisen

Dokument
PROMEMORIA

Sida 1 (6)

Datum 2022-12-22

Version

Upprättad av Emma Sandell

Diarienr K1074918-22

HAK sms -9205

Bakgrund och syfte

Historisk telefonlista är inhämtad för telefonnummer 46735569205, brukare Ahmadey Yusuf [1], för perioden 220322-220923.[2] Fortsättningsvis kommer numret kallas -9205.

Efter analys av telefonlistan begärdes från till operatör av att få ta del av specifika sms som förekom i telefonlistan. Innehållet i sms sparas hos operatören i en månad bakåt från det datum smsen begärs ut. Inhämtat innehåll i smsen är för perioden: 220910-220914.[3] Tiden som presenteras är när sms:et har skickats.

Nedan är samtliga telefonnummer som -9205 har kontakt med under aktuell tidsperiod. Observera att reklam-sms inte är med i sammanställningen.

Nummer	Brukare
13238941857	Sms från Crypto.com
14155131376	Sms från Crypto.com
46700555433	Alieu Bojang[4]
46723725245	Edward Peralta [5]
46735905288	Sahra Hassan [6]
46736104696	Amina Hassan [7]
46737438821	Rayan Abou Seif [8]
46766517478	David Jairus Nartey [9]
46704454094	Musse Yusuf [10]
46760596331	Siham Ahmed Hassan [11]

[1] Polisens system, Durtvå, Swish, förhör Ahmadey Mustafe Yusuf, 221121, förhör med frun Nimco Nur 221213

[2] Historisk telefonlista, 46735569205, DRID 157949

[3] HAK sms, 46735569205, DRID 157949

[4] Analys av telefonnummer 467000555433_5433, Beslagsprotokoll BG120367-1 för 5000-K1069418-22, Beslagsprotokoll BG120367-1:2 för 5000-K1069418-22, Abonnemangsförfrågan Tele2, 221022

[5] Polisens system, Durtvå. Edward Peralta är ägare av BCY42A och PFO613

[6] Polisens system, Durtvå

[7] Swish

[8] Analys av telefonnummer 46737438821_8821, Beslagsprotokoll BG140340-1 för 5000-K1074918-22, Abonnemangsförfrågan Tele2 220929

[9] Swish

[10] Polisens system, Durtvå

[11] Swish

46762404110	Nimco Hasan Nur[12]

Nedan följer en sammanställning över -9205 innehållet i smsen med specifika telefonnummer som är av intresse för utredningen. Observera att alla utgående sms från -9205 är markerade med grön färg och alla sms som -9205 tar emot är blå.

1 Kommunikation mellan -9205 och 46700555433

Datum och tid	Från	Till	Innehåll
2022-09-10 12:42:08 CEST	46735569205	46700555433	Smsa bara
2022-09-10 12:43:28 CEST	46700555433	46735569205	Aa det löste sig ringer när jag behöver
2022-09-10 12:43:02 CEST	46735569205	46700555433	Du gick elr
2022-09-10 12:43:43 CEST	46735569205	46700555433	👍
2022-09-11 00:07:34 CEST	46735569205	46700555433	Bror det akut ring upp mig
2022-09-12 08:29:03 CEST	46735569205	46700555433	Till Södertörns tingsrätt elr
2022-09-12 08:33:46 CEST	46735569205	46700555433	Pjp33n
2022-09-12 08:37:54 CEST	46735569205	46700555433	3 minuter
2022-09-12 08:27:47 CEST	46700555433	46735569205	Åsgärdevägen 105

2 Kommunikation mellan -9205 och 46737438821

Datum och tid	Från	Till	Innehåll
2022-09-10 17:49:35 CEST	46735569205	46737438821	Adressen
2022-09-10 17:50:55 CEST	46735569205	46737438821	Skicka som sms inte iMessage, har ingen internet i luren
2022-09-10 17:51:42 CEST	46737438821	46735569205	Ervallakroken 2
2022-09-10 17:51:46 CEST	46737438821	46735569205	1
2022-09-10 17:51:50 CEST	46737438821	46735569205	*
2022-09-10 17:51:55 CEST	46737438821	46735569205	Fick du den nu
2022-09-10 17:52:00 CEST	46735569205	46737438821	Ja
2022-09-10 17:52:05 CEST	46737438821	46735569205	Okej de i orten
2022-09-10 17:52:11 CEST	46737438821	46735569205	Äru i närheten
2022-09-10 17:52:24 CEST	46735569205	46737438821	Ja är vid Lidl
2022-09-10 17:52:25 CEST	46737438821	46735569205	Man har stress o lämna t dig
2022-09-10 17:52:28 CEST	46737438821	46735569205	Ok

[12] Polisens system, DUR/RES

2022-09-10 17:52:45 CEST	46737438821	46735569205	Bandhagen centrum bror istället
2022-09-10 17:52:55 CEST	46735569205	46737438821	Ok bror
2022-09-10 17:58:09 CEST	46735569205	46737438821	2 minuter
2022-09-10 17:59:13 CEST	46735569205	46737438821	Framme
2022-09-10 18:00:55 CEST	46735569205	46737438821	Adressen
2022-09-10 18:06:22 CEST	46735569205	46737438821	Skicka som sms inte iMessage, har ingen internet i luren
2022-09-10 18:12:17 CEST	46737438821	46735569205	Rågsvedsvägen 80
2022-09-10 18:13:24 CEST	46735569205	46737438821	Ok 1 minut
2022-09-10 18:15:41 CEST	46735569205	46737438821	Framme
2022-09-10 19:10:16 CEST	46735569205	46737438821	10
2022-09-10 19:19:46 CEST	46735569205	46737438821	Kom ut bror
2022-09-10 19:20:11 CEST	46737438821	46735569205	Kom vid dörren broder bättre så
2022-09-10 19:20:31 CEST	46735569205	46737438821	Ok
2022-09-10 22:30:01 CEST	46737438821	46735569205	Ha Ahmed
2022-09-11 07:09:59 CEST	46737438821	46735569205	Vakna nyss väntar på dig broder
2022-09-11 19:37:46 CEST	46735569205	46737438821	Cirka 20 tiden
2022-09-12 03:17:43 CEST	46737438821	46735569205	Och vi mår bra
2022-09-12 16:17:16 CEST	46735569205	46737438821	Adressen bror
2022-09-12 17:05:54 CEST	46735569205	46737438821	Bror jag orkar inte me sånt här samtal från andra, säg ba att du sk
2022-09-12 17:05:55 CEST	46735569205	46737438821	ickade mig på en rush och avsätt om jag jobbar me appen elr kör dig
2022-09-12 17:05:55 CEST	46735569205	46737438821	. Har bara tid och köra dig och från ap-pen inte nån annan. Är trött
2022-09-12 17:05:56 CEST	46735569205	46737438821	på att folk kallar mig "du ljuger för mig" elr att det är mitt fel
2022-09-12 17:05:56 CEST	46735569205	46737438821	... 😂😂😅
2022-09-14 19:47:18 CEST	46735569205	46737438821	Va bred bror
2022-09-14 19:53:29 CEST	46735569205	46737438821	Va bred bror
2022-09-14 19:55:00 CEST	46735569205	46737438821	Kom ut
2022-09-14 19:58:25 CEST	46735569205	46737438821	Ha tlfen i handen
2022-09-14 20:31:08 CEST	46735569205	46737438821	Närsomhelst nu låt henne ta prome-nad elr in i hennes rum om det går bror
2022-09-14 20:41:51 CEST	46735569205	46737438821	👍✅
2022-09-14 21:36:31 CEST	46735569205	46737438821	Dem har bara fanta exotisk i stora flask
2022-09-14 21:51:54 CEST	46735569205	46737438821	Kom ner
2022-09-14 22:18:31 CEST	46735569205	46737438821	Jag vill lämna av jackan bror, måste byte bil innan jag hämtar upp dig så vill inte ha nått sen här

Polisen

Dokument
PROMEMORIA

Sida
4 (6)

Upprättad av
Emma Sandell

Datum
2022-12-22

Diarienr
K1074918-22

Saknr

Version
01.00

3 Kommunikation mellan -9205 och 46723725245

Datum och tid	Från	Till	Innehåll
2022-09-10 12:51:47 CEST	46735569205	46723725245	Bror du behöver inte komma för tank, Jag kan tanka från BCY42A sen
2022-09-10 12:51:47 CEST	46735569205	46723725245	när Mohammed har slutat sen lämna tillbaka kortet i BCY42A... om de
2022-09-10 12:51:48 CEST	46735569205	46723725245	t funkar så 😁
2022-09-10 12:54:03 CEST	46723725245	46735569205	Ok bror ja det funkar men måste hitta kortet. Joakim ger den var i bilen. Väntar på svar från Mahamad nu.
2022-09-10 12:55:59 CEST	46735569205	46723725245	Ok bror jag letar igen efter den, kanske den hamnat under sätet
2022-09-10 13:29:07 CEST	46735569205	46723725245	Nu kollade jag 100% den finns inte i bilen.
2022-09-11 00:21:26 CEST	46735569205	46723725245	Bror det löste sig me Dave
2022-09-11 00:22:15 CEST	46723725245	46735569205	Toppen tack bror
2022-09-11 00:22:40 CEST	46735569205	46723725245	Sov gott, tack själv 👍👍
2022-09-11 21:28:10 CEST	46735569205	46723725245	Bror hur blir det planerar för bilarna inför imorgon?
2022-09-11 22:14:32 CEST	46735569205	46723725245	Bror byt bara namnet till nästa schema från Ahmadey till Weli, så b
2022-09-11 22:14:33 CEST	46735569205	46723725245	ehöver du inte göra nån falsk schema plus så Dave också fattar vem
2022-09-11 22:14:34 CEST	46735569205	46723725245	det är, han blandar namnen på oss somalierna... väntade imorse 3 ti
2022-09-11 22:14:34 CEST	46735569205	46723725245	mmar på han, sen ringer han inte ens alls när han parkerat😅
2022-09-11 22:15:35 CEST	46735569205	46723725245	Tror jag jobbar halva dag imorgon
2022-09-11 23:49:21 CEST	46735569205	46723725245	Bror Hur blir det me bilen, parkera i Älvsjö sen elr hos mig?
2022-09-12 00:11:44 CEST	46723725245	46735569205	Hej Ahmadey, Joakim är ledig imorgon så du kan parkera hos dig.
2022-09-12 00:12:09 CEST	46723725245	46735569205	Ok jag fixar schemat 😅
2022-09-12 00:14:48 CEST	46735569205	46723725245	Ok bror 👍 ska hämta nycklarna från Mohammed imorgon då så jag har
2022-09-12 00:14:49 CEST	46735569205	46723725245	dem hos mig
2022-09-12 17:16:30 CEST	46735569205	46723725245	Bror han sa nu att plocka honom kl 18, ska jag gå och byt bil elr ta en elr två körning från appen med den här bilen undertiden nu, är i Solna nu...jag h
2022-09-12 17:16:31 CEST	46735569205	46723725245	ar slagit 500kr för timman han slösat bort från mig.
2022-09-12 17:18:14 CEST	46723725245	46735569205	Ok, du kan köra vilken bil du vill. Behöver bara parkera PFO613 i Älvsjö om du kan hjälpa bror tack
2022-09-12 17:19:39 CEST	46735569205	46723725245	Absolut bror när slutar du?
2022-09-12 17:22:28 CEST	46735569205	46723725245	elr jag kan köra den sen när jag har slutat och ta taxi där ifrån hem åt...
2022-09-12 17:23:43 CEST	46735569205	46723725245	Det finns två kort i den här bilen
2022-09-12 17:24:03 CEST	46723725245	46735569205	Tankkort?
2022-09-12 17:24:07 CEST	46735569205	46723725245	Företag kort och business plus
2022-09-12 17:24:10 CEST	46735569205	46723725245	Ja
2022-09-12 17:24:52 CEST	46723725245	46735569205	A ok då vad bra då är en till corollan
2022-09-12 17:27:00 CEST	46735569205	46723725245	Tror också att företag kortet är till corollan, ska kolla up det om pinkoden stämmer me den senare.
2022-09-12 17:34:09 CEST	46723725245	46735569205	Den som är lite sönder är corollan

Polisen

Dokument
PROMEMORIA

Sida
5 (6)

Upprättad av
Emma Sandell

Datum
2022-12-22

Diarienr
K1074918-22

Saknr

Version
01.00

2022-09-12 17:41:59 CEST	46735569205	46723725245	Ok Dåså, Plus sa till han att betala minst halva hans nota, han sk
2022-09-12 17:42:00 CEST	46735569205	46723725245	a kolla me hans revisor och betalar genom 24 timmar, han tror att h
2022-09-12 17:42:01 CEST	46735569205	46723725245	an betalar hela summan då vill jag lämna din del till dig bror anna
2022-09-12 17:42:01 CEST	46735569205	46723725245	rs går allt i Bitcoin. 🤣😭
2022-09-12 18:53:53 CEST	46723725245	46735569205	Ok bror, när kan du köra till Älvsjö? Jag hämtar dig annars om drt är innan 24 eller 01
2022-09-12 18:54:55 CEST	46735569205	46723725245	Ok bror vi säger så
2022-09-12 21:44:30 CEST	46723725245	46735569205	Bror hur går det
2022-09-12 21:46:44 CEST	46735569205	46723725245	Ska plocka från Rågsved sen till Haninge
2022-09-12 21:47:36 CEST	46735569205	46723725245	Ska fråga han när han kommer och släppa mig
2022-09-12 21:47:50 CEST	46735569205	46723725245	Tänkte du sluta
2022-09-12 21:55:02 CEST	46735569205	46723725245	Han säger Max 1 timma
2022-09-12 22:02:01 CEST	46735569205	46723725245	Men jag tror inte på det bror sen han ska till studion i Hornsgatan, men bror värsta fall jag tar taxi hem åt sen när jag lämnar corolla i Älvsjö. Så om
2022-09-12 22:02:01 CEST	46735569205	46723725245	jag inte blir av me han om en timma så får vi göra så...
2022-09-12 22:03:07 CEST	46723725245	46735569205	Ok bror inga problem, en vi försöker, tror det är smidigare för dig att kunna åka sen hem med bil när du avslutar
2022-09-12 22:03:23 CEST	46735569205	46723725245	Han är riktigt tidsoptimist så du vet
2022-09-12 22:04:13 CEST	46735569205	46723725245	Ok bror ska stressa han också då och då
2022-09-12 22:48:51 CEST	46735569205	46723725245	Bror dem handlar från Ica i Telefonplan nu så det blir lite stressigt
2022-09-12 22:49:45 CEST	46735569205	46723725245	Det kommer och ta tid
2022-09-12 23:17:19 CEST	46735569205	46723725245	Bror det blir 100% innan 01...
2022-09-12 23:17:29 CEST	46723725245	46735569205	Ok bror
2022-09-13 00:30:40 CEST	46735569205	46723725245	Jag lovar det finns ingen tid anpassning för han, fick sta vid mackan för cigg
2022-09-13 01:08:37 CEST	46735569205	46723725245	Bror hur långt har du kommit
2022-09-13 01:09:04 CEST	46723725245	46735569205	Hökarängen
2022-09-13 01:09:33 CEST	46735569205	46723725245	Bror åk hem bara
2022-09-13 01:09:56 CEST	46735569205	46723725245	Dem har svårt och va bestämt
2022-09-13 01:34:29 CEST	46723725245	46735569205	Bror säg till när du börjar röra dig mot Älvsjö
2022-09-13 01:35:49 CEST	46735569205	46723725245	Ok är i gärdestunneln nu
2022-09-13 01:36:17 CEST	46735569205	46723725245	Släpper om 5 minuter
2022-09-13 01:36:22 CEST	46723725245	46735569205	Ok
2022-09-13 01:42:48 CEST	46735569205	46723725245	På väg nu
2022-09-13 01:43:21 CEST	46723725245	46735569205	Ok ses där
2022-09-13 01:43:45 CEST	46735569205	46723725245	👍
2022-09-13 01:54:33 CEST	46723725245	46735569205	Hittat parkering på götalandsvägen 233
2022-09-13 01:54:59 CEST	46735569205	46723725245	Ok vid Coop va
2022-09-13 01:55:10 CEST	46723725245	46735569205	Nä lote innan.
2022-09-13 01:55:36 CEST	46735569205	46723725245	Svänger nu i Åbyvägen
2022-09-13 01:55:44 CEST	46723725245	46735569205	Ok
2022-09-13 01:55:44 CEST	46735569205	46723725245	Ok
2022-09-13 03:19:54 CEST	46735569205	46723725245	Lol måste gå och städa bilen åt han 😅

2022-09-13 03:20:34 CEST	46735569205	46723725245	Bror jag kommer kanske ta ledigt imorgon
2022-09-13 03:27:01 CEST	46723725245	46735569205	Ok bror inga problem
2022-09-13 04:46:27 CEST	46735569205	46723725245	Tack, BCY42A 105301/km PFO613 375221/km
2022-09-13 14:54:28 CEST	46723725245	46735569205	Tack bror för info, bokat service den här veckan på dem under dagtid.
2022-09-13 14:55:11 CEST	46735569205	46723725245	Okay, Det så lite bror.
2022-09-14 18:04:54 CEST	46723725245	46735569205	Tja bror tills vilken tid kör du ikväll?
2022-09-14 21:21:41 CEST	46723725245	46735569205	Jag ringer upp.
2022-09-14 21:21:49 CEST	46735569205	46723725245	👍

4 Kommunikation mellan -9205 och 46766517478

Datum och tid	Från	Till	Innehåll
2022-09-11 04:47:21 CEST	46735569205	46766517478	Snälla kan du ringa mig när du ska parkera bilen så jag kan komma ner med bil bankkortet
2022-09-11 05:41:50 CEST	46766517478	46735569205	Har inte bankkort
2022-09-11 05:42:43 CEST	46735569205	46766517478	Nej jag ska ge dig den jag i stan från dig
2022-09-11 05:51:16 CEST	46766517478	46735569205	Har slutat nu från Arlanda
2022-09-11 05:51:35 CEST	46735569205	46766517478	Ingen stress
2022-09-11 05:51:45 CEST	46735569205	46766517478	Tittar på en film

5 Kommunikation mellan -9205 och 46762404110

Datum och tid	Från	Till	Innehåll
2022-09-14 20:41:21 CEST	46735569205	46762404110	👍

Polisen

Dokument
PROMEMORIA

Sida 1 (6)

Datum 2022-12-22

Upprättad av Emma Sandell

Diarienr K1074918-22

HAK sms -8821

Bakgrund och syfte

Historisk telefonlista är inhämtad för telefonnummer 46737438821, brukare Rayan Abou Seif[1], för perioden 220322-220923.[2] Fortsättningsvis kommer numret kallas -8821.

Efter analys av telefonlistan begärdes från till operatör av att få ta del av specifika sms som förekom i telefonlistan. Innehållet i sms sparas hos operatören i en månad bakåt från det datum smsen begärs ut. Inhämtat innehåll i smsen är för perioden: 220920-220926.[3] Tiden som presenteras är när sms:et har skickats.

Nedan är de nummer som har inhämtats för perioden som -8821 har kontakt med.

Nummer	Brukare
46700555433	Alieu Bojang [4]
46735569205	Ahmadey Yusuf [5]
46737440394	Saarab Jafar[6]
46761881681	Dina Nouri[7]
46769999699	Skyddade personuppgifter [8]

Nedan följer en sammanställning över -8821 innehållet i smsen med specifika telefonnummer som är av intresse för utredningen. Observera att alla utgående sms från -8821 är markerade med grön färg och alla sms som -8821 tar emot är blå.

[1] Analys av telefonnummer 46737438821_8821, Beslagsprotokoll BG140340-1 för 5000-K1074918-22, Abonnemangsförfrågan Tele2 220929

[2] Historisk telefonlista, 46737438821, DRID 158100

[3] HAK sms, 46737438821, DRID 158100

[4] Analys av telefonnummer 467000555433_5433, Beslagsprotokoll BG120367-1 för 5000-K1069418-22, Beslagsprotokoll BG120367-1:2 för 5000-K1069418-22, Abonnemangsförfrågan Tele2, 221022

[5] Polisens system, Durtvå, Swish, förhör Ahmadey Mustafe Yusuf, 221121

[6] Polisens system, Durtvå

[7] Polisens system, Durtvå

[8] Polisens system, Durtvå

Polisen

Dokument
PROMEMORIA

Sida
2 (6)

Upprättad av
Emma Sandell

Datum
2022-12-22

Diarienr
K1074918-22

Saknr

Version
01.00

1 Kommunikation mellan -8821 och 46737440394

Tid och datum	Från	Till	Innehåll
2022-09-20 03:52:33 CEST	46737440394	46737438821	Vad håller du på med Rayan igen???
2022-09-20 03:52:52 CEST	46737440394	46737438821	Vem som gav dig alla de här kläderna
2022-09-20 03:53:04 CEST	46737440394	46737438821	Du ljuger igen
2022-09-20 03:53:24 CEST	46737440394	46737438821	Det inte eceppterat
2022-09-20 03:53:29 CEST	46737440394	46737438821	Fattar du
2022-09-20 03:53:57 CEST	46737440394	46737438821	Tänk du kommer och förståra våra liv igen
2022-09-20 03:54:14 CEST	46737438821	46737440394	Walla jag fick allting som present
2022-09-20 03:54:16 CEST	46737438821	46737440394	Vad pratar du om
2022-09-20 03:54:21 CEST	46737438821	46737440394	Fick av många av mina vänner
2022-09-20 03:54:32 CEST	46737438821	46737440394	Skriv inget du vet ingenting
2022-09-20 03:55:21 CEST	46737440394	46737438821	Halåååå
2022-09-20 03:55:39 CEST	46737440394	46737438821	Det som alla skor som du har
2022-09-20 03:56:01 CEST	46737440394	46737438821	Och det är från samma jävla dåliga folk
2022-09-20 03:56:18 CEST	46737440394	46737438821	Vet inte vad ska jag säga och tror
2022-09-20 03:56:27 CEST	46737440394	46737438821	Det räcker för fan
2022-09-20 03:56:41 CEST	46737440394	46737438821	Jag vill inte ha mer problem
2022-09-20 03:57:00 CEST	46737440394	46737438821	Jag vill leva i lugn och ro
2022-09-20 03:57:18 CEST	46737440394	46737438821	Du går på fel sidan
2022-09-20 03:57:24 CEST	46737440394	46737438821	Det vet jag
2022-09-20 03:57:57 CEST	46737440394	46737438821	Du kommer snart och hamna I fängelse eller bli sjuten
2022-09-20 04:34:42 CEST	46737438821	46737440394	😂
2022-09-20 04:34:59 CEST	46737438821	46737440394	Walla fick av mina vänner vet inte vad jag ska säga
2022-09-21 01:48:20 CEST	46737440394	46737438821	Halåååå
2022-09-21 01:48:43 CEST	46737440394	46737438821	Vad ska du göra med alla dom klädera
2022-09-21 01:48:47 CEST	46737440394	46737438821	???
2022-09-21 01:49:17 CEST	46737440394	46737438821	Du hade sagt till Razan att du behöver kläder
2022-09-24 09:41:48 CEST	46737440394	46737438821	Är det du som ringer mig hemligt nr?

2022-09-26 22:26:34 CEST	46737440394	46737438821	https://vm.tiktok.com/ZMF8YtGeN/

2 Kommunikation mellan -8821 och 46700555433

Datum och tid	Från	Till	Innehåll
2022-09-25 14:47:52 CEST	46737438821	46700555433	Nadilong vare du
2022-09-25 14:49:43 CEST	46700555433	46737438821	Kommer nu
2022-09-25 15:59:45 CEST	46737438821	46700555433	Vare du
2022-09-25 16:00:02 CEST	46737438821	46700555433	?
2022-09-25 16:00:02 CEST	46700555433	46737438821	Samma ställe
2022-09-25 16:00:05 CEST	46737438821	46700555433	Ok
2022-09-25 16:12:29 CEST	46737438821	46700555433	Vi ska få vår yard idag
2022-09-25 16:12:57 CEST	46700555433	46737438821	Hane lallare
2022-09-25 16:13:44 CEST	46737438821	46700555433	Nej sa redan t han de kmr ej funka så här

3 Kommunikation mellan -8821 och 46735569205

Datum och tid	Från	Till	Innehåll
2022-09-23 23:18:32 CEST	46737438821	46735569205	Vad säger din fru bror
2022-09-22 05:41:13 CEST	46735569205	46737438821	2 minuter
2022-09-22 05:43:37 CEST	46735569205	46737438821	Framme
2022-09-22 05:47:10 CEST	46735569205	46737438821	2 minuter
2022-09-22 05:49:24 CEST	46735569205	46737438821	?
2022-09-22 05:52:40 CEST	46735569205	46737438821	Framme
2022-09-22 06:20:46 CEST	46735569205	46737438821	Har ingen internet så skicka gröna sms inte från imessage
2022-09-22 06:54:28 CEST	46735569205	46737438821	Kommunicera me mig bror, det chill om jag inte behövs längre....
2022-09-22 07:23:39 CEST	46735569205	46737438821	Skriv nått bror
2022-09-22 07:24:21 CEST	46735569205	46737438821	Elr ring jag får noll sms

2022-09-22 07:33:14 CEST	46735569205	46737438821	Väntar 1 timma till sen antar jag att du inte behöver mig så går jag
2022-09-22 07:46:50 CEST	46735569205	46737438821	Jalla vi hörs efter kl 15 JAG har fått nu
2022-09-22 18:47:44 CEST	46735569205	46737438821	30
2022-09-22 19:17:49 CEST	46735569205	46737438821	Framme
2022-09-23 22:05:14 CEST	46735569205	46737438821	Framme
2022-09-23 22:17:24 CEST	46735569205	46737438821	Bror har 1%
2022-09-23 23:18:45 CEST	46737438821	46735569205	Bror hon måste veta om dom stor-mat eller inte
2022-09-23 23:19:13 CEST	46735569205	46737438821	Ringde inte henne än bror
2022-09-23 23:19:21 CEST	46737438821	46735569205	Bror ring Ahmed
2022-09-23 23:19:22 CEST	46735569205	46737438821	Ringde hon dig
2022-09-23 23:19:28 CEST	46737438821	46735569205	Nej bror
2022-09-23 23:19:30 CEST	46737438821	46735569205	Ring henne
2022-09-23 23:28:45 CEST	46735569205	4,67E+10	Hon är inte hemma än
2022-09-23 23:29:09 CEST	46735569205	4,67E+10	Dem stå bara där
2022-09-23 23:29:25 CEST	46737438821	46735569205	Okej bro de ädi de betyder allt e chill
2022-09-23 23:29:35 CEST	46735569205	46737438821	Ringde inte henne än bror
2022-09-23 23:30:35 CEST	46737438821	46735569205	Ring eddie
2022-09-23 23:31:01 CEST	46735569205	46737438821	Nej bror han svarar inte alls på
2022-09-23 23:31:36 CEST	46735569205	46737438821	Då hoppas att du förstår det
2022-09-23 23:35:33 CEST	46735569205	46737438821	När är snubben här nu bror, hinner jag mot upp han i pressbyrån. Må
2022-09-23 23:35:34 CEST	46735569205	46737438821	ste ta promenad. Fryser som real walla nästa värmer jag bi
2022-09-23 23:35:35 CEST	46735569205	46737438821	len åt 100%
2022-09-23 23:35:55 CEST	46735569205	46737438821	Ringde hon dig
2022-09-23 23:36:18 CEST	46737438821	46735569205	Bror stå i tunnelbanan värm dig lite
2022-09-23 23:37:08 CEST	46735569205	46737438821	Ok bror
2022-09-23 23:37:24 CEST	46737438821	46735569205	Han svarar inte han skrev hans fö-rare telefon sönder
2022-09-23 23:37:26 CEST	46737438821	46735569205	Samma kille
2022-09-23 23:49:47 CEST	46737438821	46735569205	😂
2022-09-23 23:50:10 CEST	46735569205	46737438821	😂😂😂

2022-09-24 00:16:49 CEST	46735569205	46737438821	Åk bara e4/E20 ifall du går ut, och inte Södermalm via gullmansplan det väg spärrning
2022-09-24 00:18:12 CEST	46737438821	46735569205	Okej
2022-09-24 14:31:54 CEST	46737438821	46735569205	Ahmed jag kollade upp allting
2022-09-24 14:32:01 CEST	46737438821	46735569205	Allt ska vara lugnt
2022-09-24 14:31:54 CEST	46737438821	46735569205	Ahmed jag kollade upp allting
2022-09-24 14:32:01 CEST	46737438821	46735569205	Allt ska vara lugnt
2022-09-25 16:56:55 CEST	46737438821	46735569205	Ahmed jag kommer ej ringa mer invänta konsekvenserna till ditt beteende
2022-09-26 15:57:59 CEST	46735569205	46737438821	Hej jag är Ahmeds fru polisen har tagit ahmed,sen i lördag morgon och jag har hans telefon.
2022-09-26 19:24:11 CEST	46737438821	46735569205	Är du säker på det?

4 Kommunikation mellan -8821 och 46761881681

Datum och tid	Från	Till	Innehåll
2022-09-20 07:49:19 CEST	46761881681	46737438821	Jag e där om 5
2022-09-20 07:50:06 CEST	46737438821	46761881681	Ok
2022-09-25 21:45:27 CEST	46761881681	46737438821	Ska du träffa mig sen eller inte

5 Kommunikation mellan -8821 och 46769999699

Datum och tid	Från	Till	Innehåll
2022-09-21 03:42:26 CEST	46737438821	46769999699	Are u active
2022-09-22 00:58:01 CEST	46737438821	46769999699	Bidevindsgränd 11
2022-09-22 00:59:18 CEST	46737438821	46769999699	Yes
2022-09-22 01:10:14 CEST	46737438821	46769999699	Ok
2022-09-22 01:17:21 CEST	46737438821	46769999699	Where are u?
2022-09-22 01:19:13 CEST	46737438821	46769999699	Im coming
2022-09-22 01:29:50 CEST	46737438821	46769999699	1min
2022-09-22 03:52:14 CEST	46737438821	46769999699	?

2022-09-22 03:53:07 CEST	46737438821	46769999699	Pick me up agaibc
2022-09-22 03:53:14 CEST	46737438821	46769999699	Again
2022-09-22 03:53:25 CEST	46737438821	46769999699	Emergrency
2022-09-22 03:53:54 CEST	46737438821	46769999699	Just comeback
2022-09-22 04:02:19 CEST	46737438821	46769999699	?
2022-09-22 04:38:48 CEST	46737438821	46769999699	Come to mer
2022-09-22 04:38:50 CEST	46737438821	46769999699	Me
2022-09-22 05:00:21 CEST	46737438821	46769999699	Come to med
2022-09-23 19:53:24 CEST	46737438821	46769999699	Hjulsta torg 2
2022-09-23 23:02:20 CEST	46737438821	46769999699	I need u too drive him home
2022-09-23 23:09:21 CEST	46737438821	46769999699	Bro u told me ur comin back
2022-09-23 23:10:41 CEST	46737438821	46769999699	No problem i just notice ur not honest Come back when ur done Take ur money and were done
2022-09-23 23:12:27 CEST	46737438821	46769999699	No problem man just tell me when u Want ur money
2022-09-25 17:41:39 CEST	46737438821	46769999699	I need a new phone gotta buy ond
2022-09-25 17:41:41 CEST	46737438821	46769999699	One
2022-09-25 17:52:15 CEST	46737438821	46769999699	Hahaha ofcourse
2022-09-25 17:53:27 CEST	46737438821	46769999699	Yes
2022-09-25 17:53:39 CEST	46737438821	46769999699	One for me and my brother
2022-09-25 17:58:06 CEST	46737438821	46769999699	Doesnt matter iPhone 11 and upp
2022-09-26 01:31:13 CEST	46737438821	46769999699	Ok
2022-09-26 02:37:34 CEST	46737438821	46769999699	Duvbergsvägen 34

*Begäran har gjorts för att ta del av svaren för 4676999699 till -8821. Operatören Tele2 har inte levererat och när det upptäckes var innehållet raderat och det gick inte att felsöka från operatörens sida. I aktuell kommunikation finns därmed enbart -8821 skickade sms till till 467699699.

Polisen

Dokument
PROMEMORIA

Sida 1 (2)

Datum 2022-12-22

Upprättad av Emma Sandell

Diarienr K1074918-22

HAK sms -5433

Bakgrund och syfte

Historisk telefonlista är inhämtad för telefonnummer 46700555433, brukare Alieu Bojang[1], för perioden 220916-221010.[2] Fortsättningsvis kommer numret kallas -5433.

Efter analys av telefonlistan begärdes från till operatör av att få ta del av specifika sms som förekom i telefonlistan. Innehållet i sms sparas hos operatören i en månad bakåt från det datum smsen begärs ut. Inhämtat innehåll i smsen är för perioden: 220916-221010.[3] Tiden som presenteras är när sms:et har skickats. Noterbart är att det under inhämtad tidsperiod för telefonnumret saknas flertalet sms då det sändande numret inte lyckats leverera smset eller att mottagaren inte kunnat ta emot smset.

Nedan är de nummer som har inhämtats för perioden som -5433 har kontakt med. Dock är det enbart innehåll i smsen med ett nummer (46704882673) som är har kunnat tas fram samt som *inte* innehåller att personen försökt nå -5433. Därav är det enbart smsen från 46704882673 som presenteras nedan.

Nummer	Brukare
46704882673	Lana Salih[4]
46704028096	Ej registrerat nummer
46737023317	Omar Rehnström[5]
46737438821	Rayan Abou Seif[6]
46739466916	Dhergam Saheb Abbas[7]

Nedan följer en sammanställning över -5433 innehållet i smsen med 46704882673. Observera att alla utgående sms från -5433 är markerade med grön färg och alla sms som -5433 tar emot är blå.

[1] Analys av telefonnummer 467000555433_5433, Beslagsprotokoll BG120367-1 för 5000-K1069418-22, Beslagsprotokoll BG120367-1:2 för 5000-K1069418-22, Abonnemangsförfrågan Tele2, 221022

[2] Historisk telefonlista, 46700555433, DRID 158070

[3] HAK sms, 46700555433, DRID 158070

[4] Polisens system Durtvå, Swish

[5] PM Rörelseanalys och mest frekventa kontakter telefonnummer 46737438821, 221215

[6] Analys av telefonnummer 46737438821_8821, Beslagsprotokoll BG140340-1 för 5000-K1074918-22, Abonnemangsförfrågan Tele2 220929

[7] Abonnemangsförfrågan Tele2, 220930

Polisen

Dokument
PROMEMORIA

Sida
2 (2)

Upprättad av
Emma Sandell

Datum
2022-12-22

Diarienr
K1074918-22

1 Kommunikation mellan -5433 och 46704882673

Datum	Tid	Från	Till	Innehåll
2022-09-17	21:28:27	46704882673	46700555433	Fett äcklig sitter där och håller på uchhh walla
2022-09-17	23:22:18	46704882673	46700555433	E hör
2022-09-17	23:42:33	46704882673	46700555433	Vart e du Ska du träffa mig elr inte
2022-09-23	23:08:38	46704882673	46700555433	Tjeeena

Upprättad av	Datum	Diarienummer	Dokument
Alexandra Shamloo	2023-03-08	K1074918-22	Karina Dziczek – Uthyrning av AirBnB

1 Karina Dziczek

Tele-och datalista har begärts in från teleoperatören för telefonnummer **46723864246** (fortsatt benämnt som Karina_4246), tillhörande Karina Dziczek[1] för perioden 220414 – 221012.

Materialet har genomsökts i syfte att identifiera om det förekommer någon kontakt med telefonnummer 46700555433[2], 46737438821[3] och 46735569205[4] via teletrafik under den period som inhämtats samt om Karina_4246 kopplat upp mot mast i Uppsala under någon av nedanstående datum. Av materialet framgår det att det saknas kontakt med samtliga telefonnummer. Vidare har ingen kommunikation förekommit via teletrafik mellan Karina_4246 och de telefonnummer som i ärendet kunnat knytas till målsägande.[5] De mastuppkopplingar som Karina_4246 har i Uppsala presenteras under respektive datum.

5 september

Den 5 september kl. 17:37 genomför Karina Dziczek en betalning på 3 747,06 kronor för ett objekt kopplat till AirBnB.[6] Objektet är en lägenhet på Idunagatan 13, Uppsala och efter kontakt med ägaren Peter Söderlund berättar han att Karina Dziczek har hyrt bostaden för två nätter, 6–8 september.[7]

[1] Kopplat till Karina Dziczek via Swish
[2] Analys av telefonnummer 46700555433 Alieu_5433
[3] Analys av telefonnummer 46737438821 Rayan_8821
[4] Analys av telefonnummer 46735569205 Ahmadey_9205
[5] PM Telefonnummer målsägande
[6] PM ekonomi Karina Dziczek, 2022-12-06
[7] Förhör, Karina D hyra av 6–8 sept AirBnB Idunagatan, 2022-11-22

6 september

Från det inhämtade materialet framgår det att Karina_4246 har mastuppkoppling i centrala Uppsala mellan kl. 17-18 den 6 september. Första uppkopplingen därefter sker kl. 18:28 på E4 i höjd med Knivsta och fortsätter söderut. På kartan visualiseras uppkoppling mot master via tele-och datatrafik i Uppsala och i tabellen anger **A-part** den som initierar kontakten och **B-part** anger mottagaren.

Typ	Tid	Längd	A-part	B-part
Data	17:00:28		Karina_4246	
Samtal	17:01:02	00:00:41	46721504443 [8]	Karina_4246
Samtal	17:05:06	00:00:51	Karina_4246	46721504443 [9]
Samtal	17:08:28	00:00:14	46721504443 [10]	Karina_4246
Data	17:30:28		Karina_4246	
Samtal	17:33:42	00:04:59	Karina_4246	46721504443 [11]
Samtal	17:47:18	00:00:14	Karina_4246	46721504443 [12]

[8] Anna Dziczek
[9] Anna Dziczek
[10] Anna Dziczek
[11] Anna Dziczek
[12] Anna Dziczek

Typ	Tid	Längd	A-part	B-part
Samtal	17:49:34	00:00:26	Karina_4246	46762081085 [13]
Samtal	17:49:40	00:00:21	Karina_4246	46707010042 [14]
Data	17:49:41		Karina_4246	
Data	17:50:08		Karina_4246	
Data	18:00:28		Karina_4246	

8 september

Sent på kvällen den 7 september börjar Karina_4246 koppla upp mot master längst med E4 i riktning mot Uppsala, första uppkopplingen i Uppsala sker kl. 00:16 den 8 september. Samtliga datauppkopplingar under början på natten sker mot en mast vars täckningsområde och riktning är mot Idungatan 13. Första uppkopplingen utanför Uppsala sker längst med E4 kl. 05:52.

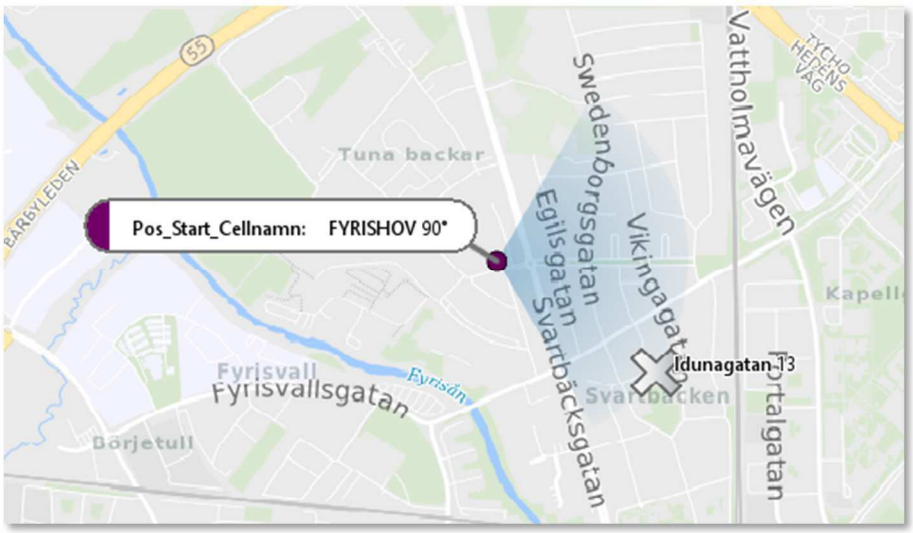

I utredningen framgår det att senare på kvällen den 8 september kl. 20:43 tar Karina Dziczek emot två betalningar om 5 000 kronor från telefonnummer 46739036520, tillhörande Jaheem Burke[15] (vidare benämnt som Jaheem_6520) via Swish.[16] Det framgår även att Jaheem_6520 ringer ett samtal till Karina kl. 21:14,

[13] Patricia Dabrowska
[14] Tekniskt nummer och beror på en teknikalitet från Tele2, det faktiska samtalet som Karina_4246 ringer är raden ovanför, kl. 17:49:34
[15] Kopplat till Jaheem Burke via Swish
[16] PM ekonomi Karina Dziczek, 2022-12-06

lokaliseringsuppgifter saknas vilket talar för att samtalet inte besvarats av Karina. Därefter inkommer ett SMS kl. 21:19 från Jaheem_6520 och några minuter senare, kl. 21:22 gör Karina en återbetalning till Jaheem_6520 om 5 000 kronor via Swish.[16]

9 september

Den 9 september kl. 12:42 genomför Karina Dziczek en betalning på 5 058,82 kronor för ett objekt kopplat till AirBnB.[16] Objektet är ett hus på Hällkistgatan 22, Uppsala och efter kontakt med ägaren Göran Berggren bekräftar han att han lagt ut en annons för uthyrning via AirBnB dagen innan och att Karina Dziczek tar kontakt med honom och gör en bokning för 9–11 september.[17]

Senare på eftermiddagen den 9 september kl. 18:13 gör Karina Dziczek ett kortköp på Biltema Haninge om 187,70 kronor.[18] Nedan visualiseras mastuppkopplingarna för Karina_4246 mellan kl. 17:45 – 18:30 följt av kommunikationen.

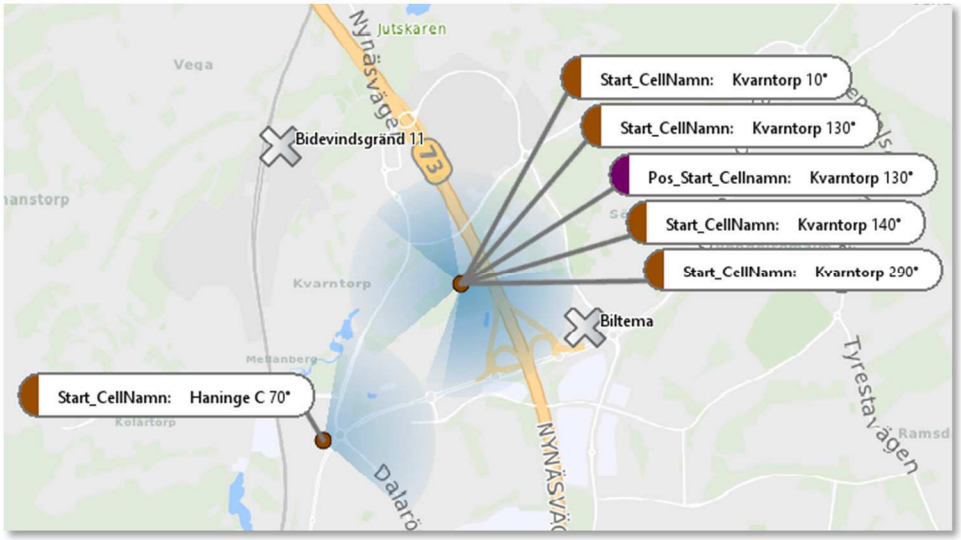

Typ	Tid	Längd	A-part	B-part
Samtal	17:45:21	00:00:19	Karina_4246	46721504443 [19]
Samtal	17:47:13	00:00:36	46721504443 [20]	Karina_4246

[17] PM Hällkistgatan 22, Uppsala, 2022-10-10
[18] PM Kortköp på Biltema 9 september
[19] Anna Dziczek
[20] Anna Dziczek

Typ	Tid	Längd	A-part	B-part
Samtal	17:48:38	00:02:15	Karina_4246	48663548793 [21]
Samtal	17:50:59	00:01:16	Karina_4246	46721504443 [22]
Samtal	17:52:38	00:01:11	48663548793 [23]	Karina_4246
Samtal	17:53:31	00:03:33	46721504443 [24]	Karina_4246
Samtal	17:57:45	00:08:41	Karina_4246	46739784127 [25]
Samtal	18:05:58	00:01:00	46721504443 [26]	Karina_4246
Samtal	18:07:15	00:03:52	Karina_4246	46739784127 [27]
SMS	18:09:34		Slingo	Karina_4246
Samtal	18:11:32	00:04:53	Karina_4246	46738795270 [28]
Samtal	18:16:38	00:04:52	Karina_4246	46721504443 [29]
Data	18:12:45		Karina_4246	

Senare på kvällen den 9 september har Karina_4246 mastuppkoppling i Uppsala via både tele-och datatrafik.

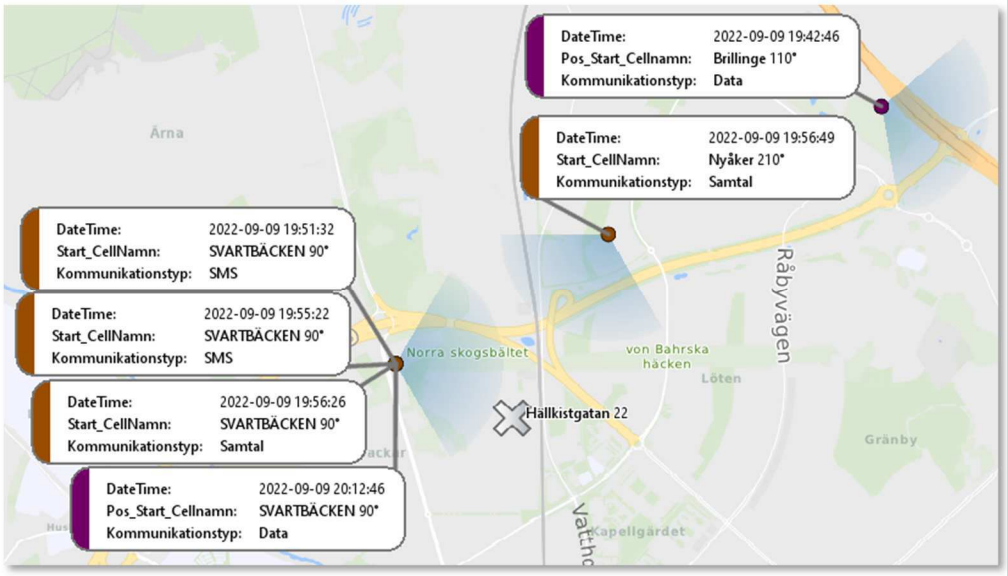

[21] Oidentifierat telefonnummer
[22] Anna Dziczek
[23] Oidentifierat telefonnummer
[24] Anna Dziczek
[25] Magdalena Zadroga
[26] Anna Dziczek
[27] Magdalena Zadroga
[28] Jessica Dabrowska
[29] Anna Dziczek

Typ	Tid	Längd	A-part	B-part
Data	19:42:46		Karina_4246	
SMS	19:51:32	00:00:00	654321	Karina_4246
SMS	19:55:22	00:00:00	46721504444 [30]	Karina_4246
Samtal	19:56:26	00:00:00	Karina_4246	46705700003 [31]
Samtal	19:56:49	00:01:02	46705700003 [31]	Karina_4246
Data	20:12:46		Karina_4246	

10 september 10:30 – 12:30

Göran Berggren som hyr ut sitt hus till Karina berättar i förhör att han tillsammans med sin fru åker till huset omkring kl. 11:00 den 10 september för att hämta sina röstkort. Innan de kommer fram har de stämt av med Karina som säger att det går bra att komma och att hennes pojkvän ligger och sover i källaren. Göran uppger vidare i förhör att i det inte fanns någon person i huset när de hämtar sina röstkort.[32] I utredningen har det inte kunnat påvisas ifall Karina haft kontakt med någon som skulle befunnit sig i huset vid tillfället.

Av de rader i tabellen som innehåller lokaliseringsuppgifter sker uppkopplingen mot mast Kvarntorp i Haninge, Stockholm.

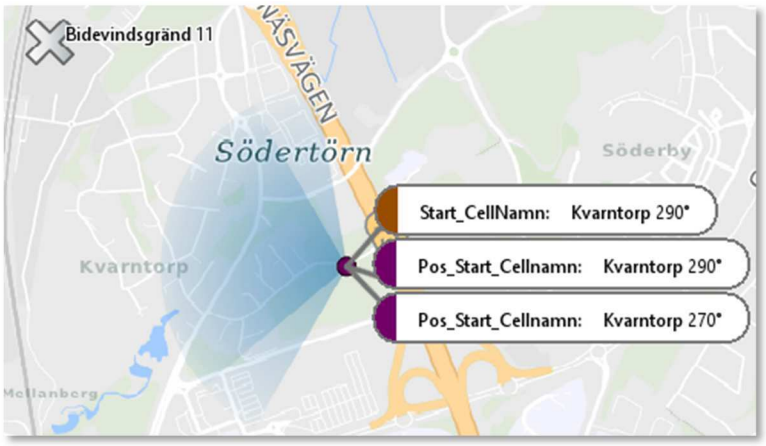

Typ	Tid	Längd	A-part	B-part
Vidarekoppling	10:32:59	00:00:03	46721504443 [33]	Karina_4246

[30] Marek Dziczek
[31] Maria Pändel
[32] PM Hällkistgatan 22, Uppsala
[33] Anna Dziczek

Typ	Tid	Längd	A-part	B-part
SMS	10:35:53		46705700003 [34]	Karina_4246
Vidarekoppling	10:38:55	00:00:02	46721504443 [35]	Karina_4246
SMS	10:45:53		46705700003 [36]	Karina_4246
SMS	10:55:54		46705700003 [37]	Karina_4246
Vidarekoppling	11:04:01	00:00:03	46721504443 [38]	Karina_4246
Vidarekoppling	11:07:17	00:00:02	46721504443 [3933]	Karina_4246
Vidarekoppling	11:20:53	00:00:02	46721504443 [40]	Karina_4246
Data	11:38:11		Karina_4246	
SMS	11:38:27		46721504443 [41]	Karina_4246
SMS	11:38:27		46728336394 [42]	Karina_4246
Vidarekoppling	11:41:15	00:00:03	46705700003 [43]	Karina_4246
SMS	11:41:20		46705700003 [44]	Karina_4246
Data	12:08:30		Karina_4246	
Data	12:12:09		Karina_4246	
Data	12:12:10		Karina_4246	
Data	12:19:18		Karina_4246	
SMS	12:25:26		ItsFriday	Karina_4246
Samtal	12:28:12	00:01:12	Karina_4246	46705700003 [45]

[34] Maria Pändel
[35] Anna Dziczek
[36] Maria Pändel
[37] Maria Pändel
[38] Anna Dziczek
[39] Anna Dziczek
[40] Anna Dziczek
[41] Anna Dziczek
[42] Oidentifierat telefonnummer
[43] Maria Pändel
[44] Maria Pändel
[45] Maria Pändel

11 september

På morgonen den 11 september har Karina_4246 en datauppkoppling i Uppsala

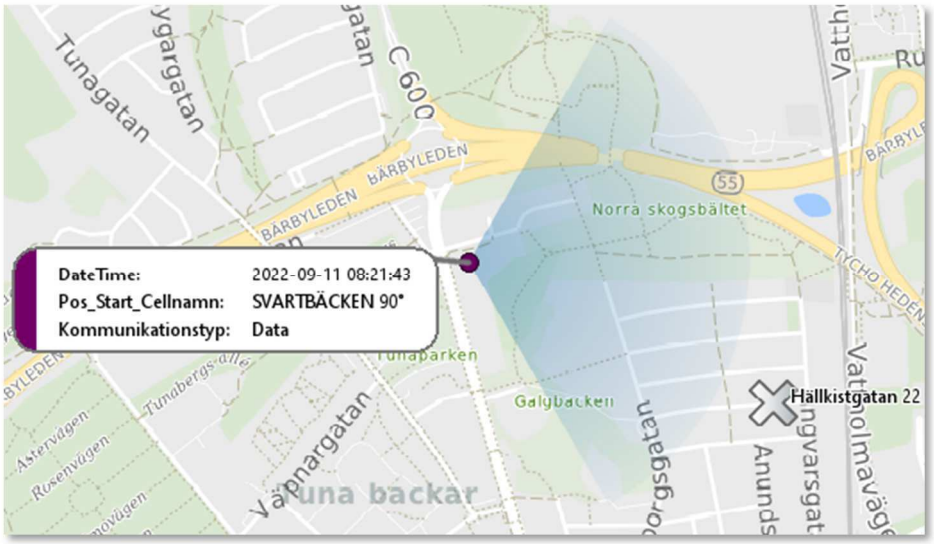

Typ	Tid	A-part
Data	08:21:43	Karina_4246

12 september

07:00-13:00

Under tidsperioden sker samtliga uppkopplingar för Karina_4246 mot mast Kvarntorp i Vega, Stockholm.

13–14 september

Under tidsperioden 220913 kl. 00:00 – 220914 kl. 23:59 har Karina_4246 uppkoppling mot flertalet master i södra och centrala Stockholm.

22–23 september

Under tidsperioden 220922 kl. 00:00 – 220923 kl. 23:59 har Karina_4246 uppkoppling mot flertalet master i södra Stockholm, bland annat i Jordbro men inte i anslutning till brottstiden.

2 IMEI-nummer

Från Tele-och datatrafiken för Karina_4246 framgår det att under den inhämtade perioden har telefonnumret använts i tre olika mobiltelefoner med tillhörande IMEI som presenteras nedan

2022-04-14 – 2022-09-05
IMEI: 35335767430404

20222-09-05 – 2022-09-30
IMEI: 35002406844289

2022-10-01 – 2022-10-12
IMEI: 35654910558943

Vidare har även information inhämtats från operatören om vilka andra telefonnummer än Karina_4246 som använts i respektive IMEI-nummer under perioden 2022-04-14 – 2022-12-19, samtliga telefonnummer är oidentifierade och det har inte gjorts någon vidare utredning angående dessa

IMEI: 35335767430404
46737150668[46]

IMEI: 35002406844289
Ingen träff

IMEI: 35654910558943
46700405049[47]
46700766208[48]
46737645144[49]

[46] Oidentifierat telefonnummer
[47] Oidentifierat telefonnummer
[48] Oidentifierat telefonnummer
[49] Oidentifierat telefonnummer

Polisen

PM

*5433 på Södertörns tingsrätt

Signerad av

Signerad datum

Enhet	Diarienr
Region Mitt, Grova brott 1 PO Uppsala	5000-K1074918-22

Uppgiftslämnare	Datum	Tid
Hågedal, Anna	2022-10-12	13:07

Beslag verkställt	Material för analys
Nej	Nej

Mottaget	Mottaget datum	Tid

Sätt på vilket uppgift lämnats

Upprättad av
Anna Hågedal

Uppgiften avser

Uppgift

I analys över områdestömningar och övriga inhämtningar främst gällande BCY42A:s GPS framkommer nummer 0700555433 (här kallat *5433) som tillhörande en av de misstänkta skyttarna.

I HAK-sms framgår att *5433 den 2022-09-12 kl. 08:27 skickar meddelandet "Åsgärdesvägen 105" till Ahmadey Yusufs nummer. Ahmadeys nummer svarar "Till Södertörns tingsrätt elr" och därefter "Pjp33n" och "3 minuter". HÖK för *5433 visar att telefonen kopplar upp sig på mast i anslutning till Åsgärdevägen 105 ett flertal gånger på morgonen 2022-09-12, senast 08:43. Därefter kopplar telefonen upp mot en mast i anslutning till Södertörns tingsrätt kl 09:45 (bilaga 1).

Kontakt tas med företaget Halda, som tillhandahåller hemsidan Åkarnet. Åkarnet är en sida där information från taxametrar i taxibilar automatiskt loggas för redovisning mot Skatteverket. Personal på Halda kan hitta taxibilen med registreringsnummer PJP33N, och se att den gjort en körning 2022-09-12 kl. 08:42 till 09:08. Inloggad förare var tillika ägare till taxibilen, Simret Gebreindrias. Resan bokades och betalades via app, Halda uppger att det kan röra sig om Bolt eller Uber. Halda skickar skärmdumpar från sitt register över körpasset, de två körningarna bilen gjorde den dagen och kvitton för körningen. (bilaga 2-4).

Begäran skickas till Bolt och Uber om information gällande körningen. Bolt uppger att resan bokades genom deras app och att resan gick från Åsgärdevägen 105 till Björnkullavägen 5, där Södertörns tingsrätt ligger. Föraren var registrerad som Simret Gebreindrias (bilaga 5). Betalningen gjordes med ett Visa-kort utgivet av Bank of America som slutar på *9116 (bilaga 6). Resan bokades av användaren "Ahmedi Yusuf", via telefonnumret 0735569205, vilket är Ahmadey Yusufs nummer (bilaga 7). Taxichauffören Simret Gebreindrias hörs, men har inte lagt den specifika körningen på minnet. Övervakningskamera saknas i taxibilen.

En lista på mål i Södertörns tingsrätt hämtas in (bilaga 8). Bland de förhandlingar som hålls den dagen finns en huvudförhandling om flera narkotikabrott där flera personer hemmahörande i Rågsved är tilltalade, mål 9535-21 m fl. Förhandlingen är schemalagd att börja kl 9 i sal 16.

Övervakningsfilmer från Södertörns tingsrätt hämtas in. Kameror som visar vänthallen visar

att en kvinna som identifieras som Farhiya Abdullah Ali anländer till tingsrätten strax före klockan 9. Några minuter senare går hon ut på gatan igen. Genom tingsrättens fönster kan man se henne möta upp fyra andra personer. De hälsar och kramar varandra som om de känner varandra, och står sedan tillsammans och väntar på gatan.

I en annan kameravinkel kan man se en svart bil med något på taket som skulle kunna vara en taxiskylt stanna utanför tingsrätten. Registreringsskylten på bilen går inte att se, men bilen har ett utseende som skulle kunna vara en Toyota Corolla. PJP33N är en svart Toyota Corolla. Bilen stannar och en person kliver ut ur baksätet. Klockan är då 09:06:29. Personen är klädd i en stor svart jacka och svart keps. Det går att följa personen genom kameravinklarna när han går fram till sällskapet som står och väntar. Han hälsar och kramas, och de går in tillsammans.

En av de andra personerna i sällskapet kan identifieras som Hamse Dahir. Hamse är tilltalad i ett av de mål som förhandlas i sal 16 på Södertörns tingsrätt. Mötesprotokoll för förhandlingen inhämtas (bilaga 9). Mötesprotokollet visar att förhandlingen pågick 09:25-10:15, för att då ta paus i en kvart, varefter den fortsatte. *5433 kopplar upp två gånger mot en mast nära Södertörns tingsrätt kl. 09:45, alltså mitt under förhandlingen.

Övervakningskamera som visar korridoren utanför sal 16 visar att personen som kom i taxin lämnar salen kl. 09:43:57. Han ser ut att hålla på med sin telefon en stund, och går sedan in i salen igen. Han är den enda som lämnar sal 16 vid denna tid. Kl. 09:55 lämnar personen tingsrätten. Han kommer tillbaka kl. 12:36, och lämnar därefter igen kl. 13:43, då förhandlingen är slut. Stillbilder från övervakningkamerorna finns i bilaga 10. *5433 kopplar upp i Fittja ett flertal gånger mellan kl. 11:29 och 11:39 (bilaga 11).

Bilder på de sex personer som gick in till tingsrätten tillsammans skickas till identifieringsledare Magnus Hedbom i Stockholm. Magnus Hedboms grupp lyckas identifiera fyra av de sex personerna (bilaga 12). Personen som klev ur taxin är en av dem som inte kunde identifieras.

Personen som klev ur taxin har likheter med Alieu Bojang. Övervakningsfilmer som visar personen i flera vinklar skickas till Nationellt Forensiskt Centrum (NFC) tillsammans med daktningsbilder av Alieu Bojang, för en bildjämförelse. NFC begär fler daktningsbilder, som specifikt visar hans händer, och ett beslut fattas därför om en ny daktning av Alieu Bojang. NFC svarar att jämförelsen talar starkt för att personen som klev ur taxin är Alieu Bojang (bilaga 12).

Av de sex personer som kommer i sällskap till tingsrätten i närtid efter taxin PJP33N kan två personer identifieras som har koppling till Åsgärdevägen 105; Alieu Bojang och Hamse Dahir.

Alieu Bojang har tidigare kontrollerats tillsammans med Ibrahima Saido, de påträffas ofta tillsammans. Ibrahimas mamma bor på Åsgärdevägen 105. Ibrahima Saido själv syns inte till på övervakningskamerorna på Södertörns tingsrätt. I ärende om grovt vapenbrott K1069418-22 uppger Ibrahima Saidos mamma att hon vaknade kl 5 på morgonen den 12 september av att det var "mycket spring" i lägenheten och att Ibrahima var med någon kompis som heter Jacob. Hon känner inte kompisen med beskriver honom som "kort och afrikan". På natten mellan 12 och 13 september grips Ibrahima Saido för grovt vapenbrott efter att man påträffat en pistol i hans väska som låg gömd i en buske utanför Åsgärdevägen 105. I väskan hittas även DNA tillhörande Alieu Bojang.

Hamse Dahirs mamma är också folkbokförd på Åsgärdesvägen 105. Hamse kan dock ses på

övervakningsfilm anlända tillsammans med övriga i sällskapet några minuter innan taxin. Han var även tilltalad i förhandlingen som var igång kl. 09:45, när *5433 kopplade upp. Hamse Dahir hämtades till förhör 2022-10-10, för att höras som vittne i ett ärende i Örebro. I samband med detta gjordes husrannsakan på Gökholmsbacken 31, där Hamse kunde antas vara boende. Hamse hittas sovande på adressen, och under madrassen där han sov hittas tre mobiltelefoner. Dessa tas i beslag och speglas inom Örebro-ärendet. Ingen av dessa telefoner innehöll SIM-kortet *5433. Ingenting hittas i telefonerna som kan binda Hamse Dahir till skjutningarna på Kungsgatan i Uppsala eller Jordbro. Varken *5433 eller *8821 förekommer i Hamse Dahir beslagtagna telefoner. Under natten 2022-09-14 används en av de beslagtagna telefonerna. Kl. 03:55 tog en av telefonerna emot ett videosamtal via Instagram från användaren ”wowlilaaa” i 24 sekunder. Därefter finns två missade Instagram-samtal kl. 04:18 och 04:21 från okänd person.

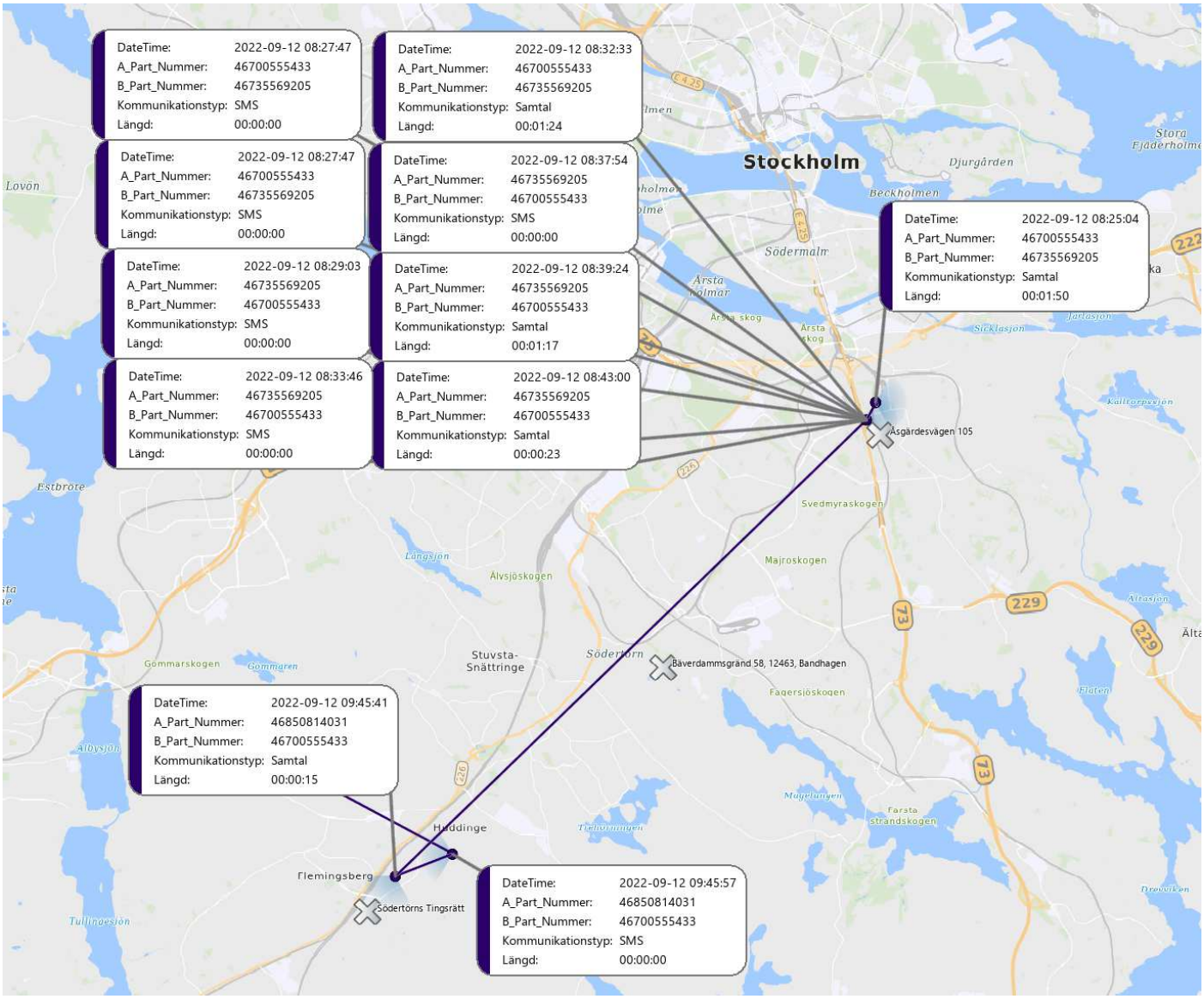
DateTime: 2022-09-12 08:27:47
A_Part_Nummer: 46700555433
B_Part_Nummer: 46735569205
Kommunikationstyp: SMS
Längd: 00:00:00
DateTime: 2022-09-12 08:32:33
A_Part_Nummer: 46700555433
B_Part_Nummer: 46735569205
Kommunikationstyp: Samtal
Längd: 00:01:24
DateTime: 2022-09-12 08:27:47
A_Part_Nummer: 46700555433
B_Part_Nummer: 46735569205
Kommunikationstyp: SMS
Längd: 00:00:00
DateTime: 2022-09-12 08:37:54
A_Part_Nummer: 46735569205
B_Part_Nummer: 46700555433
Kommunikationstyp: SMS
Längd: 00:00:00
DateTime: 2022-09-12 08:25:04
A_Part_Nummer: 46700555433
B_Part_Nummer: 46735569205
Kommunikationstyp: Samtal
Längd: 00:01:50
DateTime: 2022-09-12 08:29:03
A_Part_Nummer: 46735569205
B_Part_Nummer: 46700555433
Kommunikationstyp: SMS
Längd: 00:00:00
DateTime: 2022-09-12 08:39:24
A_Part_Nummer: 46735569205
B_Part_Nummer: 46700555433
Kommunikationstyp: Samtal
Längd: 00:01:17
DateTime: 2022-09-12 08:33:46
A_Part_Nummer: 46735569205
B_Part_Nummer: 46700555433
Kommunikationstyp: SMS
Längd: 00:00:00
DateTime: 2022-09-12 08:43:00
A_Part_Nummer: 46735569205
B_Part_Nummer: 46700555433
Kommunikationstyp: Samtal
Längd: 00:00:23
DateTime: 2022-09-12 09:45:41
A_Part_Nummer: 46850814031
B_Part_Nummer: 46700555433
Kommunikationstyp: Samtal
Längd: 00:00:15
DateTime: 2022-09-12 09:45:57
A_Part_Nummer: 46850814031
B_Part_Nummer: 46700555433
Kommunikationstyp: SMS
Längd: 00:00:00
Stockholm
Djurgården
Beckholmen
Södermalm
Årsta skog
Årsta
Ásgärdesvägen 105
Svedmyraskogen
Majroskogen
Älvsjöskogen
Långsjön
Stuvsta-
Snättringe
Bäverdammsgränd 58, 12463, Bandhagen
Faqersiöskogen
Gömmarskogen
Gömmaren
Huddinge
Flemingsberg
Södertörns Tingsrätt
Farsta
strandskogen
Estbrote
Lovön
Stora
Fjäderholmen
Beckholmen
Jarlasjön
Sicklasjön
Kallforpssjön
Altasjön
Fläten
Drevviken
Tullingesjön
Albysjön
Flemmingen
Magelungen
73
229
226
222

KÖRPASSRAPPORT
Löpnummer: 000201 KOPIA
Simret Gebreindrias
Tingsvägen 19
Org.Nr: 780720-4495
Reg.Nr: PJP33N
Förarkod: 939552
Semel M2
Cert 0402-MID-50 23 05
RX90hn
SP Cert SP Cert 502304
TM206e
TD321
RX90hn 213951468
Programversion txm:
M2.DSE.06805A.200000
MID Checksum: 501314805
STA.Checksum: 2821647322
MRC.Checksum: 3216710164
Programversion display:
Version: 2.0.2
Programversion skrivare:
1.30m
Checksum: 1D41A65B
Tk: 2539
PLOMB: 21.12.28 14:57
Start 22.09.12 07:53
Slut 22.09.12 09:41
Pass tot. Km: 50.29
Pass taxam. Km: 28.66
Antal uppdrag: 2
Löpnummer: 1302-1303

```
ACKUMULERADE VÄRDEN
Tot.färdst.km:     000026412
Tot.bet.km:        000009133
Tot.ant uppd:      000001303
Tot.tlg SEK:       000000000
Tot.färd SEK:      000235240
Tot.Taxitr.km:     000022445
KÖRPASS VÄRDEN
Kontant SEK:            0.00
Kredit SEK:           588.00
 Varav moms:           33.29
  Moms   6.00%:        33.29
  Moms  25.00%:         0.00
Bom SEK:                0.00
Kredit.dricks SEK:      0.00
----------------------------
Summa:                588.00
Bom:                    0.00
INKÖRT
SEK                   588.00
Att redov. Kont:        0.00
----------------------------
SEK/MIL:                   1
SEK/TIMME:               327
Pass avslutat utan kort
UPPDEL    ANTAL          SEK
App           2      588.00+
----------------------------
TOTALT               588.00=
----------------------------
Arb.tid               1h:48m
Vägmätare km läsning:
----------------------------
TID O KM MELLAN KÖRPASS
22.09.10 17:46 -
22.09.12 07:53
             Km      Tim Min
Service    0.00         0:00
Privat     3.36         0:00
       --------     --------
TOTALT     3.36         0:00
----------------------------
TaxiNumber:           148823
Company ID:
System ID:
Installation ID:
Servicenr:      780720449001
Sw-version:           r22113
```

Följesedel 22.09.12
Deb.underl.: 2022.09.12

Samkorning
Kredit
Nr: 001303/01
Moms 6.00% 19.08
EXMOMSSEK 317.92
SUMMA
SEK 337.00

Resedetaljer
Tidsåtgång: 0:25 t
Färd: 14.97 km
Start: 22.09.12 08:42
Slut: 22.09.12 09:08

Fastpris

Distans	Tid	SEK
14.97	0:25	337.00
Total		337.00

Tariffinfo
Fastpris

Övriga

Org.Nr: 780720-4495
Tk: 2539
PLOMB: 19.01.70 23:45
Taxi Nr: 0
Reg. Nr: PJP33N
Förarkod: 939552

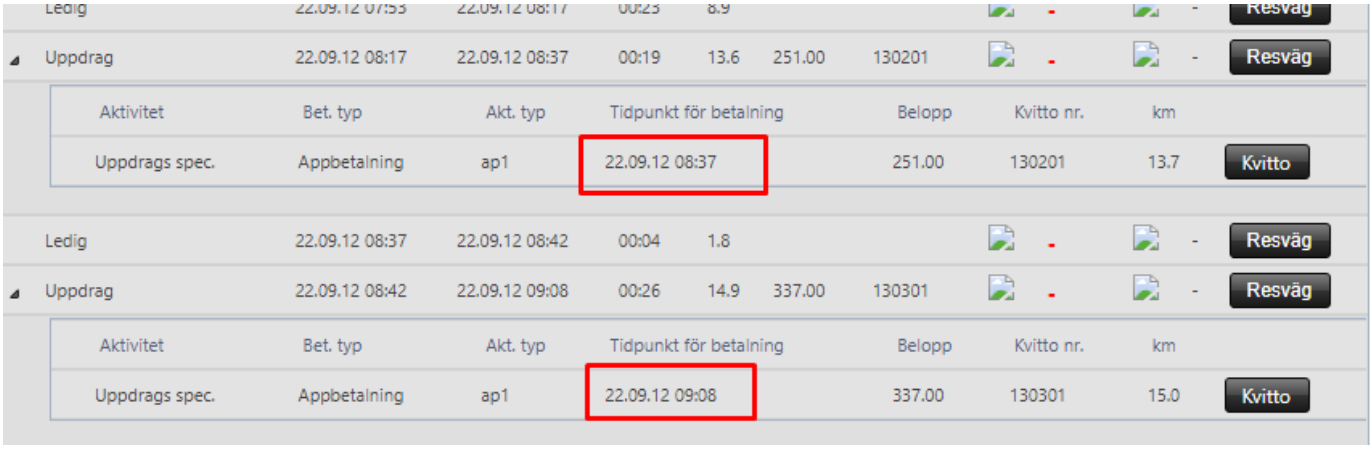

Ledig	22.09.12 07:53	22.09.12 08:17	00:23	8.9				-		Resväg
Uppdrag	22.09.12 08:17	22.09.12 08:37	00:19	13.6	251.00	130201		-		Resväg

Aktivitet	Bet. typ	Akt. typ	Tidpunkt för betalning	Belopp	Kvitto nr.	km	
Uppdrags spec.	Appbetalning	ap1	22.09.12 08:37	251.00	130201	13.7	Kvitto

Ledig	22.09.12 08:37	22.09.12 08:42	00:04	1.8				-		Resväg
Uppdrag	22.09.12 08:42	22.09.12 09:08	00:26	14.9	337.00	130301		-		Resväg

Aktivitet	Bet. typ	Akt. typ	Tidpunkt för betalning	Belopp	Kvitto nr.	km	
Uppdrags spec.	Appbetalning	ap1	22.09.12 09:08	337.00	130301	15.0	Kvitto

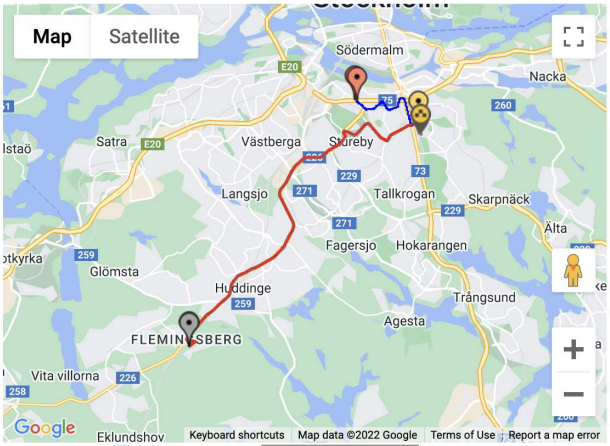

Tracking route: Predicted route: 2022-09-12 08:33:11

View Google suggested road View large

Order try history

Id	Order sent to driver	Driver	Options
			1
1221741684	08:33:11	Simret Gebreindrias (id:2818153) Stockholm Fleet Simret Gebreindrias (id:55816)	View

Search filters

Name	Value
	2
Search category id	370
city_id	11

Category: **Bolt** (*1.3x*)

Passenger requested and accepted: 2022-09-12 08:33:11 (Sequence)

Try to retry until: 2022-09-12 08:35:11

Driver: Simret Gebreindrias (App: DA.41.0) Stockholm Fleet Simret Gebreindrias

Car: Toyota Corolla PJP33N

Client: +46735569205 Ahmedi (App: CI.65.1)

Client device uid: E14B8765-60B1-4A3C-9C36-111985276746

From: Åsgärdevägen 105, Stockholm Wrong coordinates?

Destination: Södertörns tingsrätt, Stockholm Wrong coordinates?

Real destination: Björnkullavägen 5

Client linear distance: 1.35km Selected time to client: 9 min

Driver radius: 2km

Ratings

To client: ★★★★★

Fraud result

Fraud score: 20

Timeline

Time	Event	Duration
		7
2022-09-12 08:33:11	Waiting for driver confirmation	0:00:04
2022-09-12 08:33:15	Driver accepted	0:09:09
2022-09-12 08:42:24	Driver arrived to client	0:00:05
2022-09-12 08:42:29	Driving with client	0:25:44
2022-09-12 09:08:13	Arrived to destination	0:00:18
2022-09-12 09:08:31	Finished	
		0:35:20

Riding with client

Distance: 14.81km Duration: 25:41

Id: 1140955331
Created:
City: Stockholm (11)
User: +46735569205 (user-115563305)
Booking: 570082429
User email: r4mztccpzq@privaterelay.appleid.com
Business line: ride_hailing
Payment method: adyen:2816495291354911
User app version: CA.99.99
Card: 439771*9116 2027-03
User ip: 127.0.0.1
Currency: sek
State: **Captured**
Autocapture:
Authorise Autoretry:
Force 3DS:
User Present:

Comment: Card Issuer: Bank of America

Save

Related payments and method switches

Id	Created	Type	State	Options
				1
1140955331	**2022-09-12 09:23:40**	**visa:**** 9116**	**Captured**	Viewing

Payment actions

Id	Prev. act. id	Created	Type	Amount	State	Token	Error	Options
								2
2294283863		2022-09-12 09:23:40	Prepare	0kr	**Finished**	Token:		

2294283867	2294283863	2022-09-12 09:23:40	**Capture**	292kr	**Finished**	Token: TaxifyGLOBAL.LCVPDJN6MLB3CH52
						{
						"authorized": true
						}		

Riders details

Client app specific

Phone:	+46735569205	Phone number validated:	
Email:	r4mztccpzq@privaterelay.appleid	Email address validated:	
First name:	Ahmedi	Language:	Swedish
Last name:	Yusuf	App version:	CI.66.1
Allow sending news:	☑	Invite campaign code:	3STCF
User Subscriptions:	No		
Is test:	☐	Active codes:	1
Is bot:	No	Registration code:	-
Home city:	Stockholm	Identity verification:	not-yet-verified
Device name:	iPhone10,6	Is blocked:	☐
Device OS version:	iOS14.3	Is blacklisted:	☐
		Last calculated fraud score:	20
Birthday:		User relations:	Graph
Average rating:	5.0		

More Rider options

må		2022-09-12 09:00 - 09:45	Sammanträde	B 12867-22	Södertörns åklagarkammare i Stockholm ./. Trim Krasniki	undanröjande av ungdomstjänst	Sal 9
må		2022-09-12 09:00 - 10:00	Huvudförhandling	B 9643-22	Södertörns åklagarkammare i Stockholm ./. David Azulay	hot mot tjänsteman	Sal 17
må		2022-09-12 09:00 - 10:30	Huvudförhandling	B 5306-22	City åklagarkammare i Stockholm ./. Emilia Andersson	lagen om straff för penningtvättbrott	Sal 2
må		2022-09-12 09:00 - 10:30	Huvudförhandling	B 5368-22	Södertörns åklagarkammare i Stockholm ./. Hüseyin Bagci	försök till våld mot tjänsteman	Sal 10
må		2022-09-12 09:00 - 11:30	Huvudförhandling	B 6162-21	Västerorts åklagarkammare i Stockholm ./. Sabry Alisaleh	osann partsutsaga	Sal 3
må		2022-09-12 09:00 - 16:00	Huvudförhandling	T 3464-22	Paulina Meza Jonsson ./. Jonny Arteaga Herrera	vårdnad	Sal 13
må		2022-09-12 09:00 - 16:30	Huvudförhandling	B 9535-21 B 15729-20 B 5973-21 B 4422-22 B 9578-22	Söderorts åklagarkammare i Stockholm ./. Ahmed Muuse, Abdirahman Mohyaddin	narkotikabrott	Sal 16
må		2022-09-12 09:30 - 11:30	Muntlig förberedelse	T 21033-21	Åsa Gustavsson ./. Saltsjö Reningsteknik AB	fordran	Förberedelserum 22
må		2022-09-12 09:30 - 11:30	Muntlig förberedelse	T 21670-21	Alexia Mcdonald ./. Marcus Liverfalk	vårdnad om barn m m	Förberedelserum 21
må		2022-09-12 09:30 - 11:30	Muntlig förberedelse	T 5412-22	Farzanah Rigi ./. Hashim Kadhil	fordran (överlämnat från Kronofogdemyndigheten)	Förberedelserum 25
må		2022-09-12 09:30 - 11:30	Muntlig förberedelse	T 5843-22	Vokzal AB ./. Aparthotel Telefonplan AB	fordran (överlämnat från Kronofogdemyndigheten)	Förberedelserum 24
må		2022-09-12 09:30 - 11:30	Muntlig förberedelse och ev hf	FT 6587-22	Collector Bank AB ./. Zbigniew Kobel	fordran (överlämnat från Kronofogdemyndigheten) Ref: 10039330	Förberedelserum 23
må	(dag 1/3)	2022-09-12 09:30 - 16:30	Huvudförhandling	T 10260-21 T 18222-21	Karin Whitlock, Robert Whitlock ./. Angelica Rossi, Jimmy Rossi	Fel i fastighet	Sal 14
må		2022-09-12 09:30 - 16:30	Huvudförhandling	T 12667-21	Susana Mercedes De Mattia ./. Robert Lundberg	vårdnad om barn m m	Sal 12
må		2022-09-12 09:30 - 16:30	Huvudförhandling	T 13961-21	Hajer Khazri ./. Therese Aspson, Erik Aspson	umgänge med barn	Sal 4
må	(dag 1/8)	2022-09-12 09:30 - 16:30	Huvudförhandling	B 20229-21	Södertörns åklagarkammare i Stockholm ./. S. Safar, M. Teymur, A.Tsegay, M. Rhawi, M. Makdesi, J. Lahdo, Il. Ahmed, S. Ahmed, R. Sanchez	försök till mord m.m.	Attunda tingsrätt - Tingssal 2 Attunda tingsrätt
må		2022-09-12 10:00 - 11:30	Huvudförhandling	B 18074-21	Södertörns åklagarkammare i Stockholm ./. Taisir El Shobaki	vållande till kroppsskada	Sal 17
må		2022-09-12 10:30 - 11:15	Huvudförhandling	B 8879-22	Söderorts åklagarkammare i Stockholm ./. Olivia Heijdenberg	våldsamt motstånd	Sal 2
må		2022-09-12 10:30 - 12:00	Huvudförhandling	B 6148-22	Södertörns åklagarkammare i Stockholm ./. Stewart Mansour	narkotikabrott	Sal 10
må		2022-09-12 10:45 - 11:30	Huvudförhandling	B 9594-22	Södertörns åklagarkammare i Stockholm ./. Shahad Salih	olovlig körning	Sal 9

må	2022-09-12 11:15 - 12:00	Huvudförhandling	B 10346-22	Söderorts åklagarkammare i Stockholm ./. Josef Chamdin	hot mot tjänsteman	Sal 2
må	2022-09-12 11:30 - 12:00	Huvudförhandling	B 9037-22	Söderorts åklagarkammare i Stockholm ./. Gracia Nanga	narkotikabrott (ringa brott)	Sal 11
må	2022-09-12 13:00 - 14:00	Huvudförhandling	B 5864-22	Söderorts åklagarkammare i Stockholm ./. Juanita Ossandon Yanez	olaga hot	Sal 10
må	2022-09-12 13:00 - 14:30	Huvudförhandling	B 6009-22	Söderorts åklagarkammare i Stockholm ./. Bahja Hassan Mahamud	våld mot tjänsteman	Sal 9
må	2022-09-12 13:00 - 14:30	Huvudförhandling	B 6767-22	Söderorts åklagarkammare i Stockholm ./. Jenny Tångring	bidragsbrott	Sal 3
må	2022-09-12 13:00 - 15:00	Muntlig förberedelse	T 4053-22	Axactor Sweden AB ./. Maurathy Pathmanathan	fordran 5065661	Förberedelserum 24
må	2022-09-12 13:00 - 15:00	Muntlig förberedelse och ev hf	FT 4497-22	Annika Ahnlund ./. Nicolas Mouat Garcia	fordran (överlämnat från Kronofogdemyndigheten)	Förberedelserum 23
må	2022-09-12 13:00 - 16:00	Huvudförhandling	B 18567-20	Södertörns åklagarkammare i Stockholm ./. Abdullahi Abdullahi, Bilal Khalif	stöld	Sal 2
må	2022-09-12 13:00 - 16:00	Huvudförhandling	B 1969-22	Tredje ekobrottskammaren i Stockholm ./. Aisha Hassan Hassan	skattebrott	Sal 5
må	2022-09-12 13:00 - 16:00	Huvudförhandling	B 11436-22 B 9354-22	Söderorts åklagarkammare i Stockholm ./. Jack Chamoun	grovt narkotikabrott	Sal 7
må	2022-09-12 13:00 - 16:30	Huvudförhandling	B 7012-19	Söderorts åklagarkammare i Stockholm ./. Mehdi Elalbaoui	hemfridsbrott, grovt brott, m.m.	Sal 11
må (dag 2/2)	2022-09-12 13:00 - 16:30	Huvudförhandling	B 12014-22	Söderorts åklagarkammare i Stockholm ./. Maroon Burgess	grovt hemfridsbrott, misshandel m.m	Sal 8
må	2022-09-12 13:30 - 14:00	Häktningsförhandling	B 20267-21	Västerorts åklagarkammare i Stockholm ./. Cahit Acar, Oguz Yilmaz, Rukan Öz, Ömer Can, Gökhan Kücükgöl, Abdüssamet Yildiz, H, I	mord	Sal 18
må	2022-09-12 13:45 - 15:15	Huvudförhandling	B 1252-21	Söderorts åklagarkammare i Stockholm ./. Mohiédine Akimey och Esmilson Anangono Espinosa	narkotikabrott	Sal 17
må	2022-09-12 14:00 - 14:30	Häktningsförhandling	B 9717-22	Riksenheten mot internationell och organiserad brottslighet ./. Lukasz Calujek, Sebastian Holub, Michal Zielonka, Damian Adamczyk	synnerligen grovt narkotikabrott m.m.	Sal 18
må	2022-09-12 14:00 - 14:45	Huvudförhandling	B 6454-22	Söderorts åklagarkammare i Stockholm ./. Jumaley Brown	ringa narkotikabrott	Sal 10
må	2022-09-12 14:30 - 15:30	Huvudförhandling	B 6474-22	Söderorts åklagarkammare i Stockholm ./. Lennart Larsson	olaga hot	Sal 9
må	2022-09-12 15:00 - 15:45	Huvudförhandling	B 6868-22	Söderorts åklagarkammare i Stockholm ./. Murat Emlek	olovlig körning	Sal 10

må	2022-09-12 15:15 - 16:00	Huvudförhandling	B 20549-21	Söderorts åklagarkammare i Stockholm ./. Tomas Eliasson m.fl.	skadegörelse	Sal 17
må	2022-09-12 15:30 - 16:30	Huvudförhandling	B 1652-22	Södertörns åklagarkammare i Stockholm ./. Ioannis Vasileiadis	narkotikabrott m.m.	Sal 9

SÖDERTÖRNS TINGSRÄTT
Avdelning 2

ANTECKNINGAR
2022-09-12
2022-09-13
2022-09-14
vid huvudförhandling i Huddinge

Aktbilaga 174
Mål nr
B 9535-21
B 15729-20
B 5973-21
B 9578-22

Datum och tid:

B 9535-21
2022-09-12, kl. 09.25-10.15, 10.30-11.10, 13.00-13.45

B 15729-20
2022-09-13, kl. 09.10-10.05, 10.20-11.15

B 5973-21
2022-09-13, kl. 13.00-13.40, 13.55-15.00

B 9578-22
2022-09-14, kl. 09.00-10.35, 11.00-11.25

RÄTTEN
Rådmannen Erika Bergman (ordförande) samt nämndemännen Claes Bäckdahl, Birgitta Midelf Sondell och Lena Wiström

ANSVARIG FÖR ANTECKNINGARNA
Tingsnotarien Linn Östman

PARTER jämte försvarare/ombud/biträde
Se dom (närvarande om inte annat anges)

B 5973-21
- Tilltalad Mauluda Khalil, *ej närvarande*

BEGÄRAN M.M.
Se dom

BEVISNING

Förhör (upptas på ljud- och bildfil om inte annat anges):

B 9535-21
- Tilltalad Ahmed Muuse
- Tilltalad Abdirahman Mohyaddin
- Tilltalad Huseen Yusuf
- Vittnet Kristian Johansson, *avlägger ed och informeras om den*

Postadress	Besöksadress	Telefon	Telefax	Expeditionstid
141 84 Huddinge	Björnkullavägen 5 A	08-561 660 20 **E-post**: sodertorns.tingsratt.avdelning2@dom.se www.sodertornstingsratt.domstol.se		måndag – fredag 08:30–16:00

SÖDERTÖRNS TINGSRÄTT **ANTECKNINGAR** B 9535-21
2022-09-12 B 15729-20
2022-09-13 B 5973-21
2022-09-14 B 9578-22

B 15729-20
- Tilltalad Ahmed Muuse
- Tilltalad Hamse Dahir
- Tilltalad Abdirahman Mohyaddin
- Vittnet Magnus Hedbom, *avlägger ed och informeras om den*
- Vittnet Mikael Ek Barud, *avlägger ed och informeras om den*

B 5973-21
- Tilltalad Ahmed Muuse
- Vittnet Rikard Skanser, *avlägger ed och informeras om den*
- Vittnet Magnus Hedbom, *avlägger ed och informeras om den*

I enlighet med 46 kap 6 § tredje stycket rättegångsbalken har ordföranden under huvudförhandlingen lagt fram vad den tilltalade Mauluda Khalil har anfört i polisförhör, se s. 152–157 i förundersökningsprotokollet, aktbil. 33 och s. 19-20 i förundersökningsprotokollet, aktbil. 34.

B 9578-22
- Tilltalad Ahmed Muuse
- Vittnet Kristian Johansson, *närvarande via videolänk, avlägger ed och informeras om den*
- Vittnet Viktor Tellberg, *avlägger ed och informeras om den*
- Vittnet Lars Spånberg, *avlägger ed och informeras om den*

Annan bevisning/utredning som lagts fram:
Åberopad av åklagaren;

B 9535-21
- Se stämningsansökan, aktbil. 128
- Förundersökningsprotokoll, aktbil. 129 och 131

B 15729-20
- Se stämningsansökan, aktbil. 20
- Förundersökningsprotokoll, aktbil. 21, med tillägg avseende s. 282

B 5973-21
- Se stämningsansökan, aktbil. 32
- Förundersökningsprotokoll, aktbil. 33 och 34

B 9578-22
- Se stämningsansökan, aktbil. 29
- Förundersökningsprotokoll, aktbil. 30 och 31

SÖDERTÖRNS TINGSRÄTT **ANTECKNINGAR** B 9535-21
2022-09-12 B 15729-20
2022-09-13 B 5973-21
2022-09-14 B 9578-22

Åberopad av Ahmed Muuse;

B 9578-22
- Förundersökningsprotokoll, aktbil. 30, s. 11

PERSONALIA

Personutredning som föredragits:

B 9535-21
- Belastningsregisterutdrag, aktbil. 138
- Yttrande från Kriminalvården, aktbil. 170

Hörd över sina personliga förhållanden uppger Huseen Yusuf i huvudsak följande. [redacted]

B 15729-20
- Belastningsregisterutdrag, aktbil. 22 och 23
- Yttrande från Kriminalvården, aktbil. 45 och 70

Hörd över sina personliga förhållanden uppger Abdirahman Mohyaddin i huvudsak följande. [redacted]

Hörd över sina personliga förhållanden uppger Hamse Dahir i huvudsak följande. [redacted]

B 5973-21
Ordföranden redogör för Mauluda Khalils belastningsregisterutdrag, aktbil. 37 och hennes dagsbotsuppgifter, se s. 22 i förundersökningsprotokollet, aktbil. 34.

B 9578-22
- Belastningsregisterutdrag, aktbil. 5
- Yttrande från Kriminalvården, aktbil. 52 i mål B 5973-21

SÖDERTÖRNS TINGSRÄTT **ANTECKNINGAR** B 9535-21
2022-09-12 B 15729-20
2022-09-13 B 5973-21
2022-09-14 B 9578-22

Hörd över sina personliga förhållanden uppger Ahmed Muuse i huvudsak följande.

[redacted]

BESLUT

1. Tingsrätten beslutar med stöd av 46 kap 15 a § rättegångsbalken att målet ska avgöras i den tilltalade Mauluda Khalils utevaro.

2. Ahmed Muuse ska kvarbli i häkte till dess dom meddelas eller annat besked ges, eftersom det finns risk att Ahmed Muuse annars fortsätter begå brott (recidivfara).

Beslutet i punkten 2 kan överklagas till Svea hovrätt utan inskränkning i tid.

ÖVRIGA ANTECKNINGAR

B 9535-21

Målet ropas på och ordföranden kontrollerar närvaron. Det konstateras att det inte föreligger hinder mot förhandlingen.

Ordföranden informerar parterna om att tingsrätten har försökt delge vittnet Fabian Munoz Chacon kallelse till förhandlingen genom polisens stämningsman. Det konstateras att Fabian Munoz Chacon inte är delgiven kallelsen, se hindersbevis aktbil. 171.

Åklagaren återkallar vittnesförhör med Fabian Munoz Chacon.

Åklagaren frånfaller det särskilda yrkandet i punkten 2 under åtalspunkten 1.

Åklagaren återkallar vittnesförhör med Charlie Hedberg.

Förhandlingen förklaras avslutad.

_____

Advokat Isak Åberg ges möjlighet att inkomma med kostnadsräkning efter avslutad förhandling.

SÖDERTÖRNS TINGSRÄTT **ANTECKNINGAR**

2022-09-12	B 9535-21
	B 15729-20
2022-09-13	B 5973-21
2022-09-14	B 9578-22

B 15729-20

Målet ropas på och ordföranden kontrollerar närvaron. Det konstateras att det inte föreligger hinder mot förhandlingen.

Advokat Victor Svartz ges möjlighet att inkomma med kostnadsräkning efter avslutad förhandling.

Advokat Olle Kristhammar ges möjlighet att inkomma med kostnadsräkning efter avslutad förhandling.

Förhandlingen förklaras avslutad.

_____

B 5973-21

Målet ropas på och ordföranden kontrollerar närvaron.

Ordföranden informerar parterna om att tilltalad Mauluda Khalil är delgiven stämning i målet och kallelse till förhandlingen samt att tingsrätten under dagen har fått besked om att Mauluda Khalil inte avser inställa sig till förhandlingen.

Tingsrätten ringer upp tilltalad Mauluda Khalil som inte svarar.

Åklagaren anser att målet kan avgöras i Mauluda Khalils utevaro.

Tingsrätten fattar beslut enligt punkten 1 ovan.

Förhandlingen förklaras avslutad.

_____

Intyg om inställelse vid domstolen skickas per e-post till vittnena Rikard Skanser och Magnus Hedbom efter avslutad förhandling.

B 9578-22

Målet ropas på och ordföranden kontrollerar närvaron. Det konstateras att det inte föreligger hinder mot förhandlingen.

Åklagaren återkallar förhör med vittnet Tomas Grossman.

SÖDERTÖRNS TINGSRÄTT **ANTECKNINGAR** B 9535-21
2022-09-12 B 15729-20
2022-09-13 B 5973-21
2022-09-14 B 9578-22

Åklagaren begär att tilltalad Ahmed Muuse ska kvarbli i häkte på grund av att han på sannolika skäl är misstänkt för brott i enlighet med samtliga åtalspunkter i de förevarande målen och för att det finns risk för att han annars fortsätter begå brott (recidivfara).

Försvaret begär att tilltalad Ahmed Muuse ska försättas på fri fot på grund av att skäl för häktning saknas.

Tingsrätten avkunnar beslut i häktningsfrågan enligt punkten 2 ovan.

Dom meddelas genom att hållas tillgänglig på rättens kansli, avdelning 2, den 23 september 2022 kl. 11.00.

Förhandlingen förklaras avslutad.

_____

Ahmed Muuse förs åter till häktet Sollentuna.

Blanketten ”Meddelande till häktet vid kanslidom m.m.” skickas per e-post till Häktet Sollentuna vid förhandlingens avslutande.

Advokat Martin Persson ges möjlighet att inkomma med kostnadsräkning efter avslutad förhandling.

Intyg om inställelse vid domstolen skickas per e-post till vittnet Thomas Grossman efter avslutad förhandling.

Det antecknas att rätten efter avlutad förhandling håller enskild överläggning i målet.

Linn Östman

Polisen

Datum
2022-12-06

Diarienummer
5000-K1074918-22

Bildbilaga

ANTECKNINGAR

Stillbilder från övervakningskameror på Södertörns tingsrätt 2022-09-12.

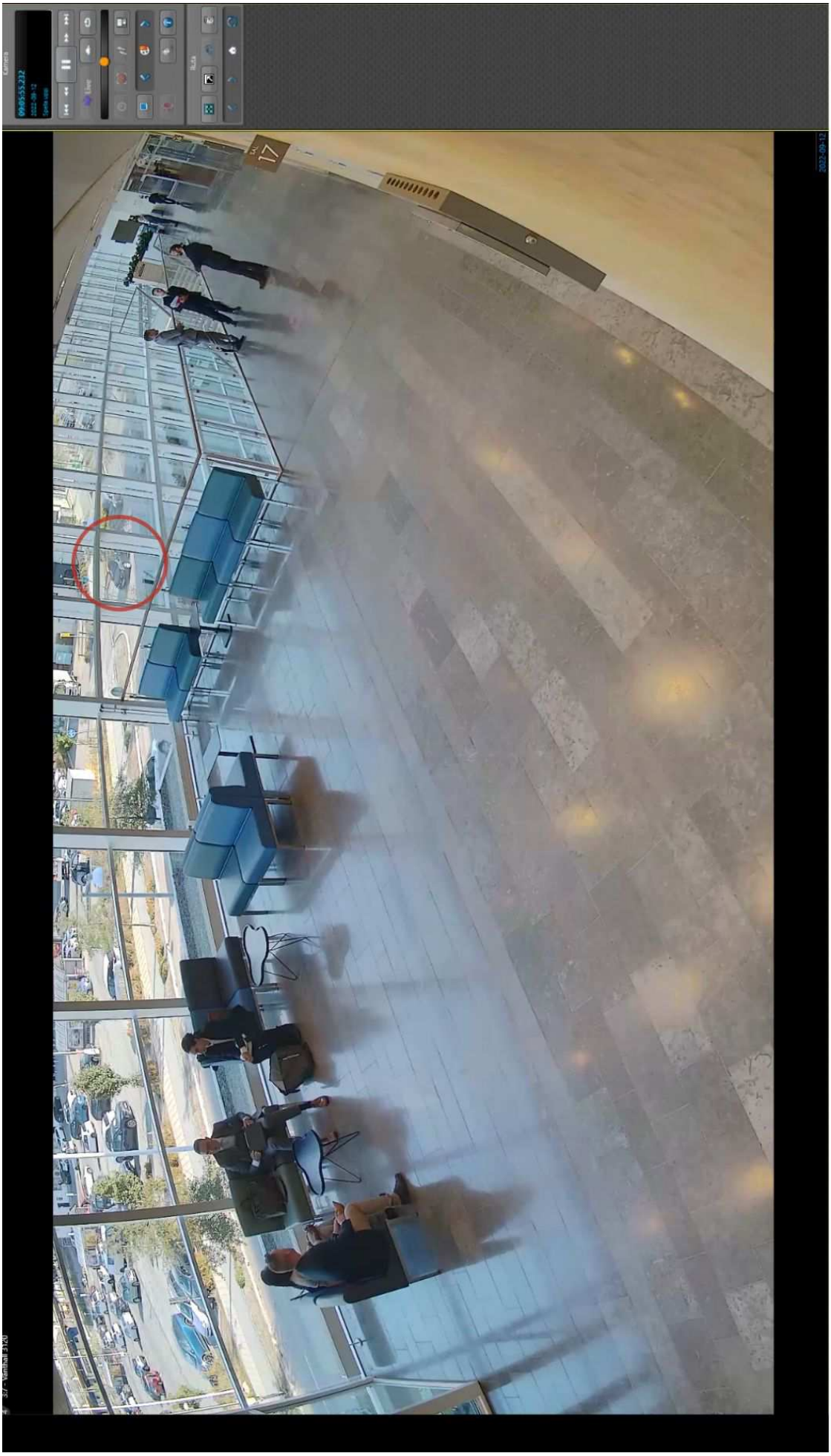

1. 09:05:55 En svart bil i modell liknande Toyota Corolla kommer körandes.

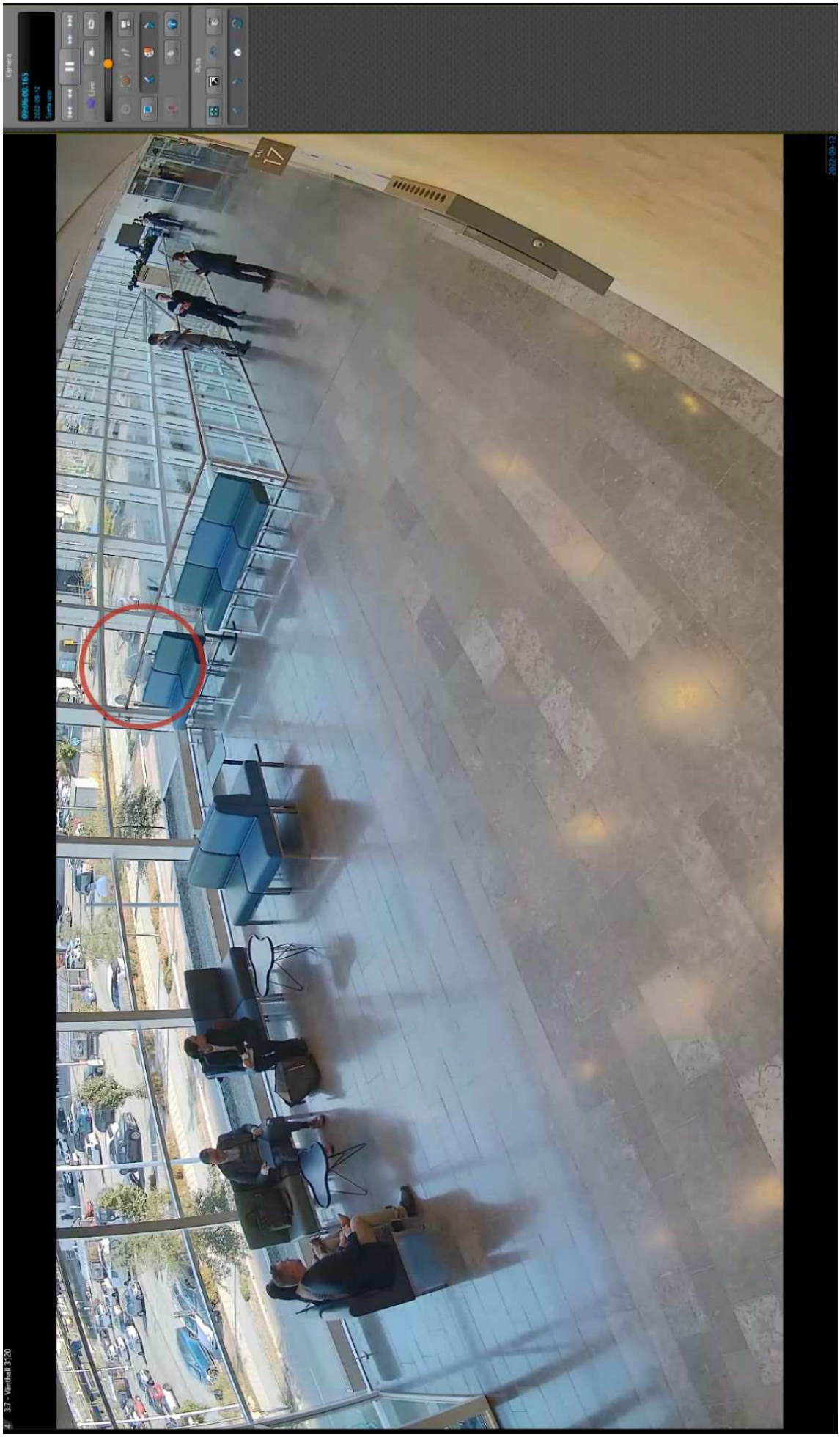

2. 09:06:00 Bilen svänger in mot tingsrätten och stannar till.

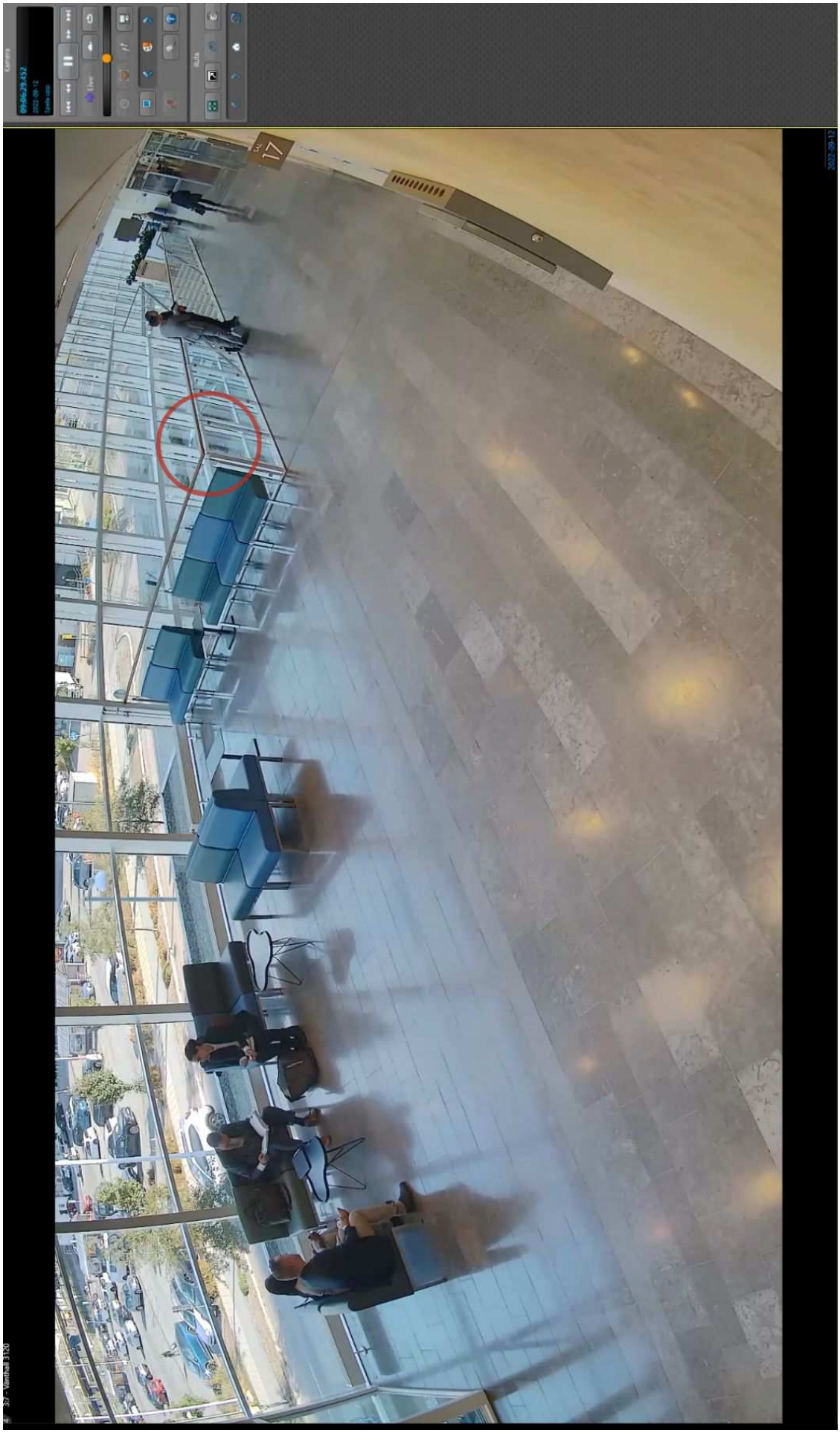

3. 09:06:29 Objektet kliver ur bilens baksäte. Han är klädd i mörka kläder och keps. Objektet går därefter till vänster i bild, mot ingången till tingsrätten.

4. 09:06:43 Objektet kommer gående från platsen där den svarta bilen stannade och syns utanför fönstret.

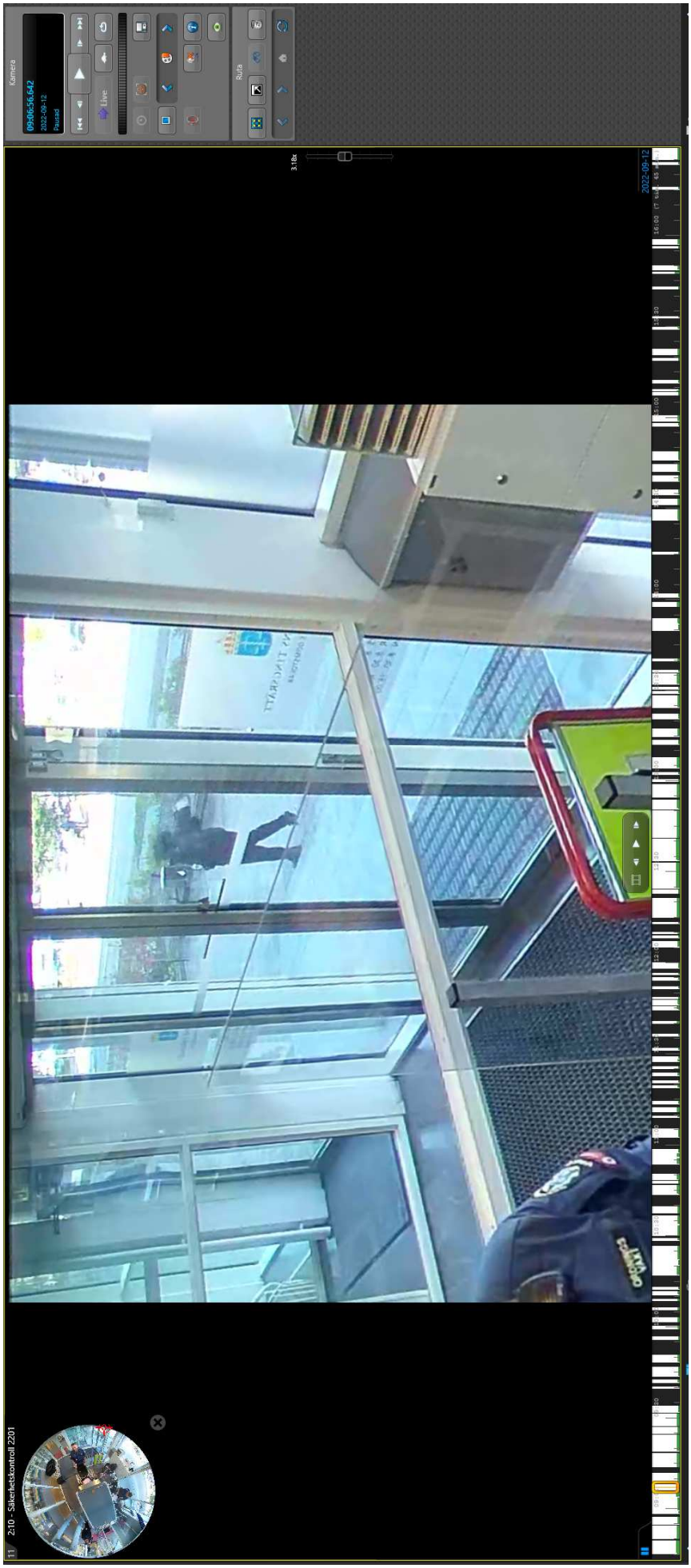

5. 09:06:56 Objektet kan följas från den svarta bilen fram till sällskapet som väntar utanför tingrätten.

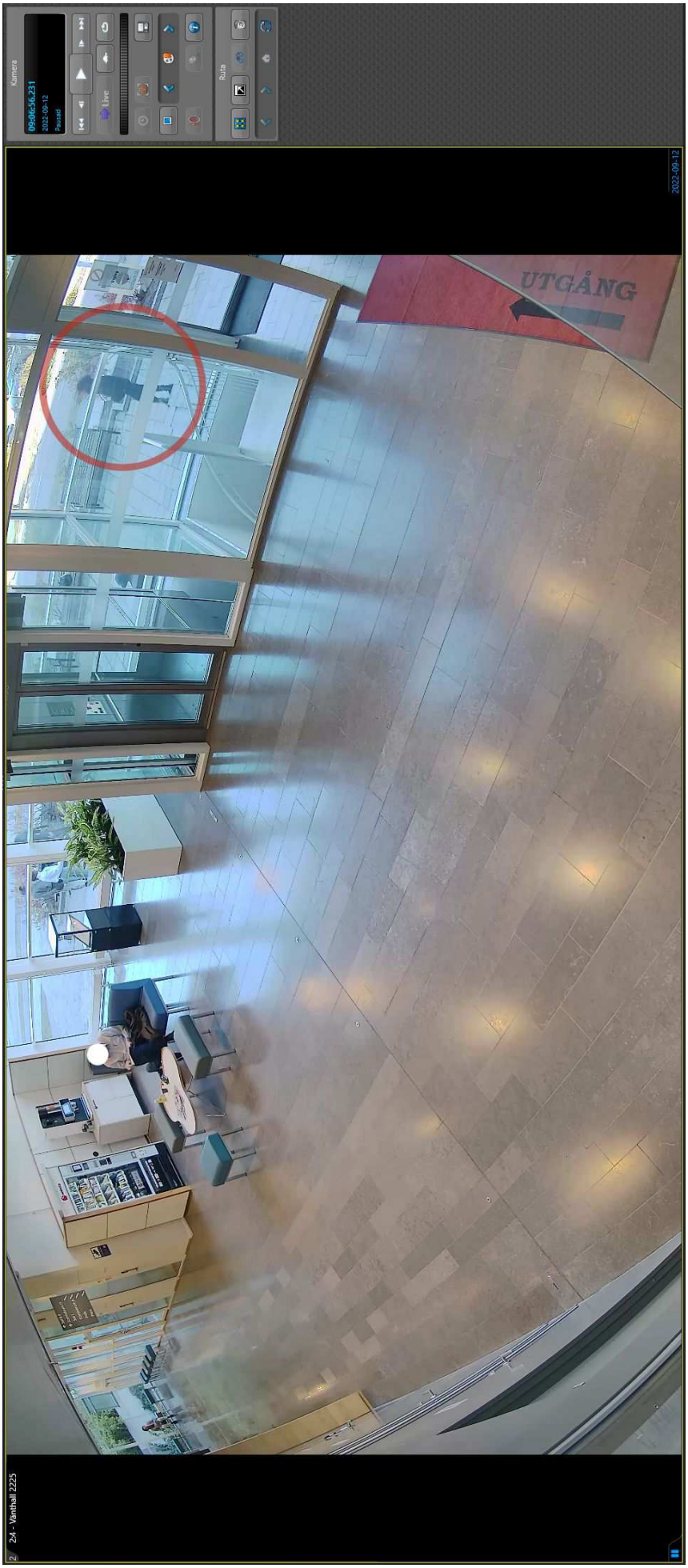

6. 09:06:56 Objektet går fram till ett sällskap som väntar utanför.

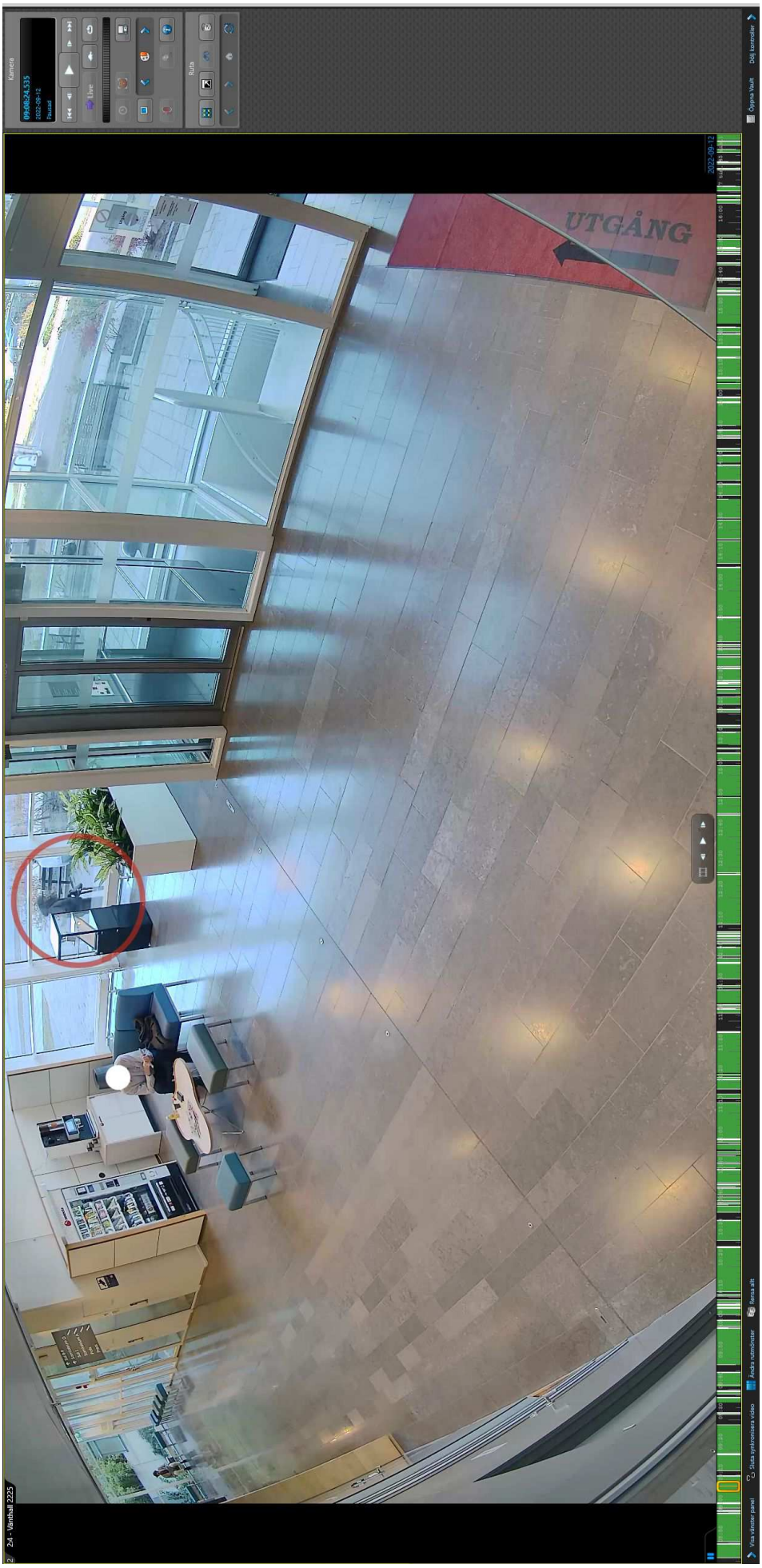

7. 09:08:24 Objektet står en stund tillsammans med sällskapet. Han tar av sin väska och ser ut att skaka den.

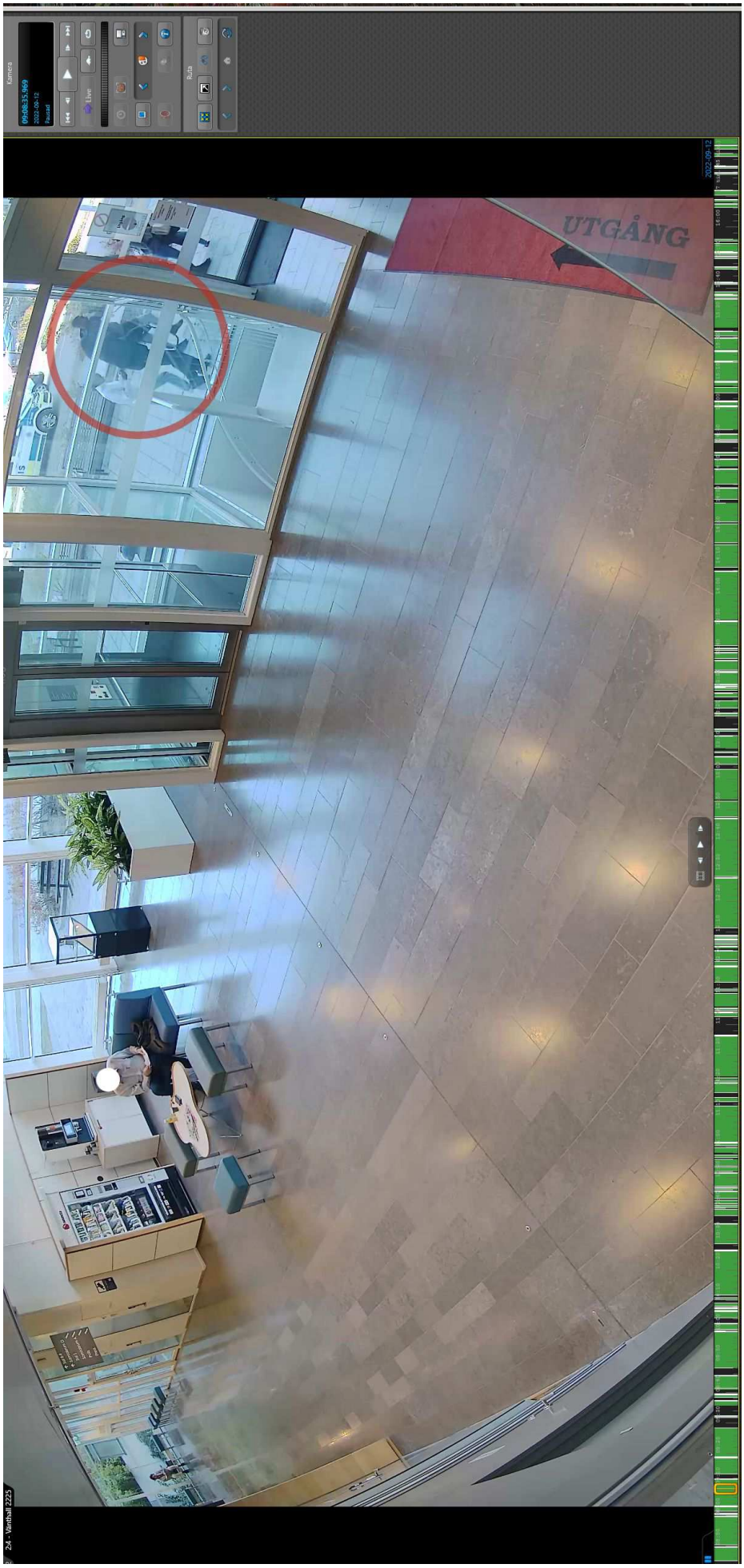

8. 09:08:35 Sällskapet går mot entrén

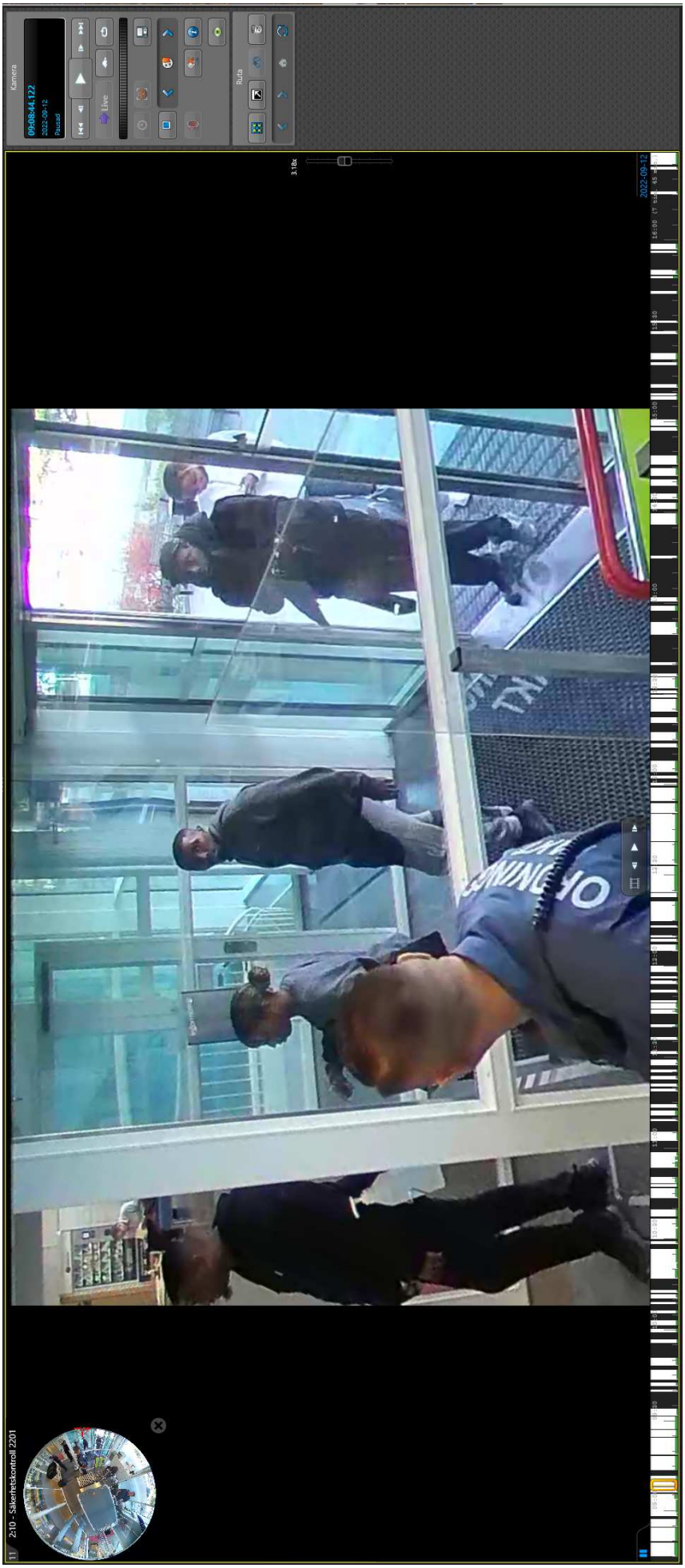

9. 09:08:44 Sällskapet kommer in genom tingsrättens entrédörr. Objektet håller sin väska i händerna

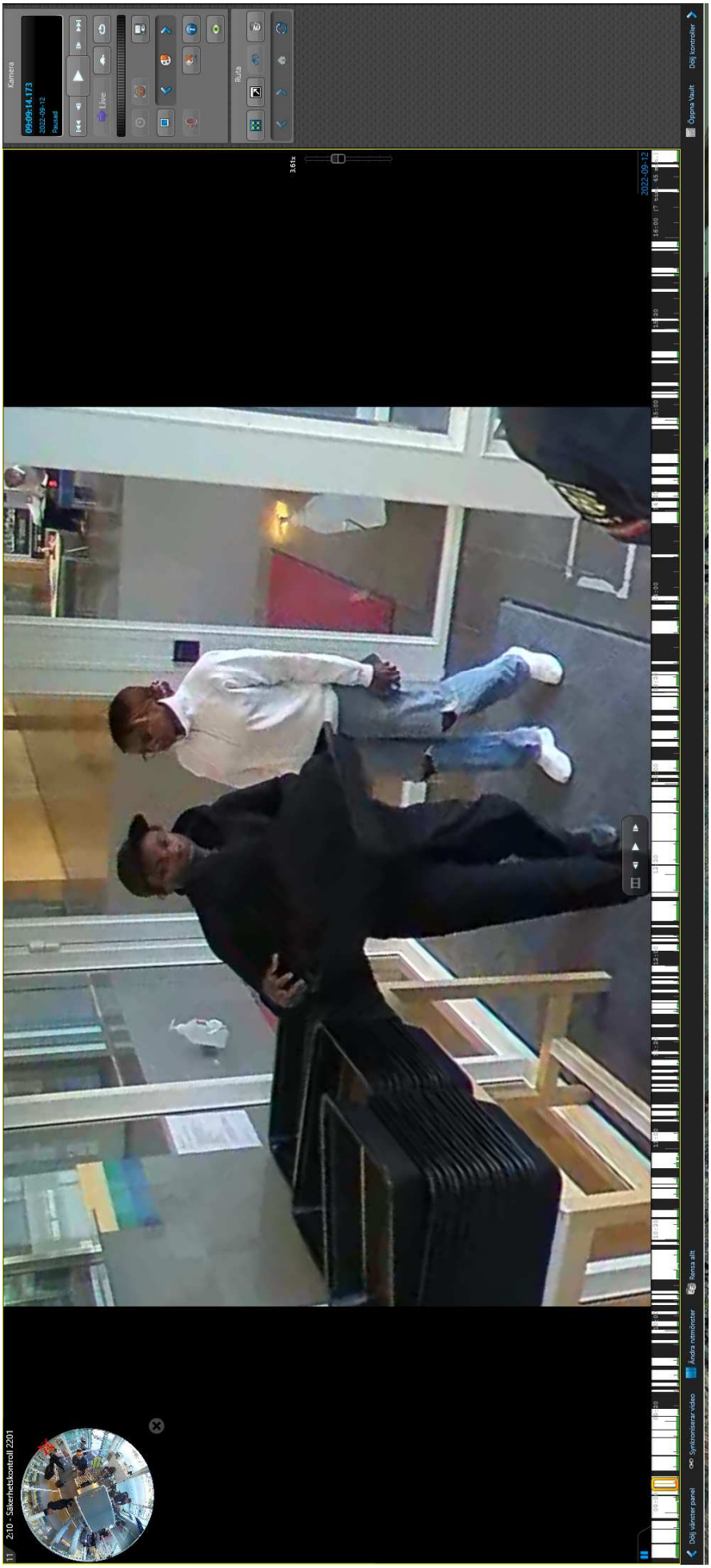

10. 09:09:14 Objektet lägger väska och jacka i en låda och går igenom säkerhetskontrollen.

11. 09:09:18 Objektet går igenom säkerhetskontrollen. Notera utseendet på kepsen samt de ljusa märkena på skorna.

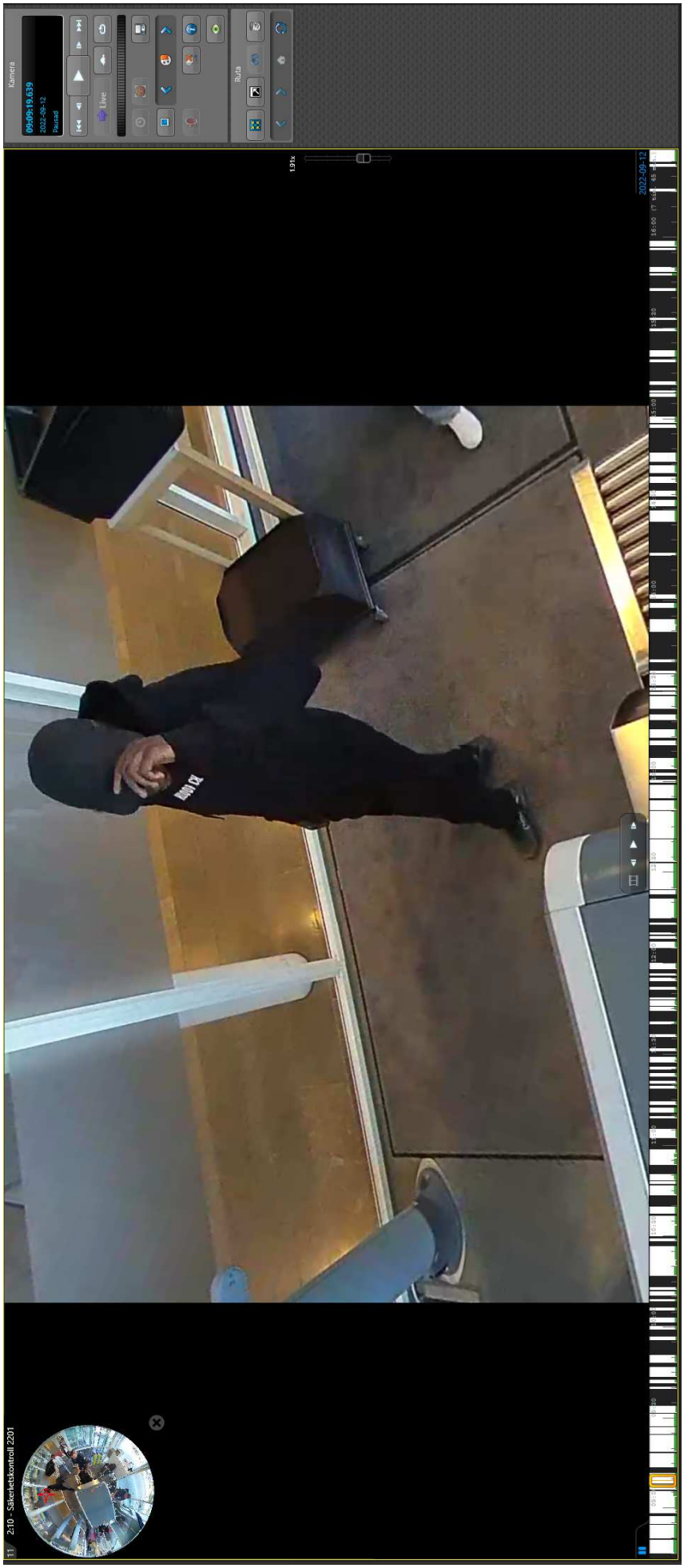

12. 09:09:19 Objektet går igenom säkerhetskontrollen. Notera utseendet på kepsen samt de ljusa märkena på skorna.

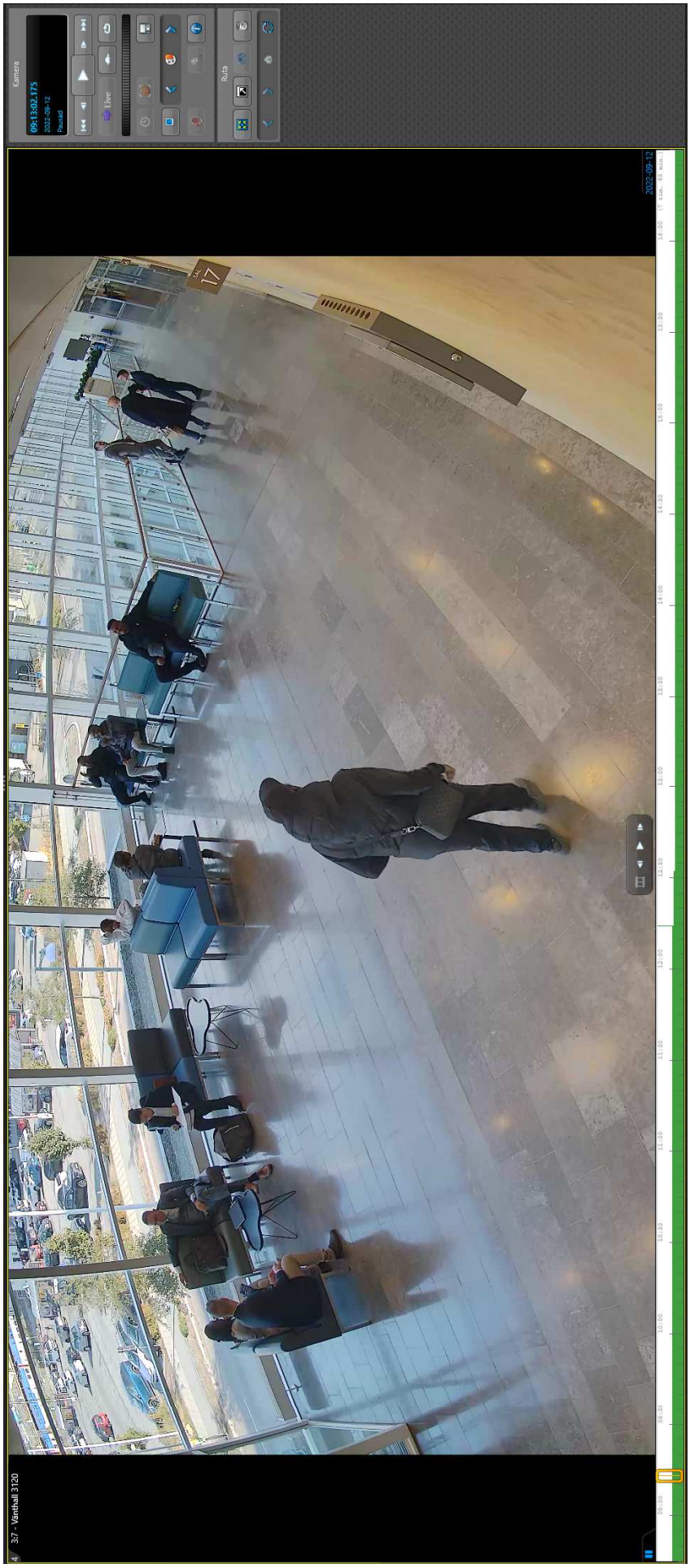

13. 09:13:02 Sällskapet väntar utanför sal 16. Objektet går bort ett par minuter från sällskapet och kommer sedan tillbaka. Notera utseendet på väskan.

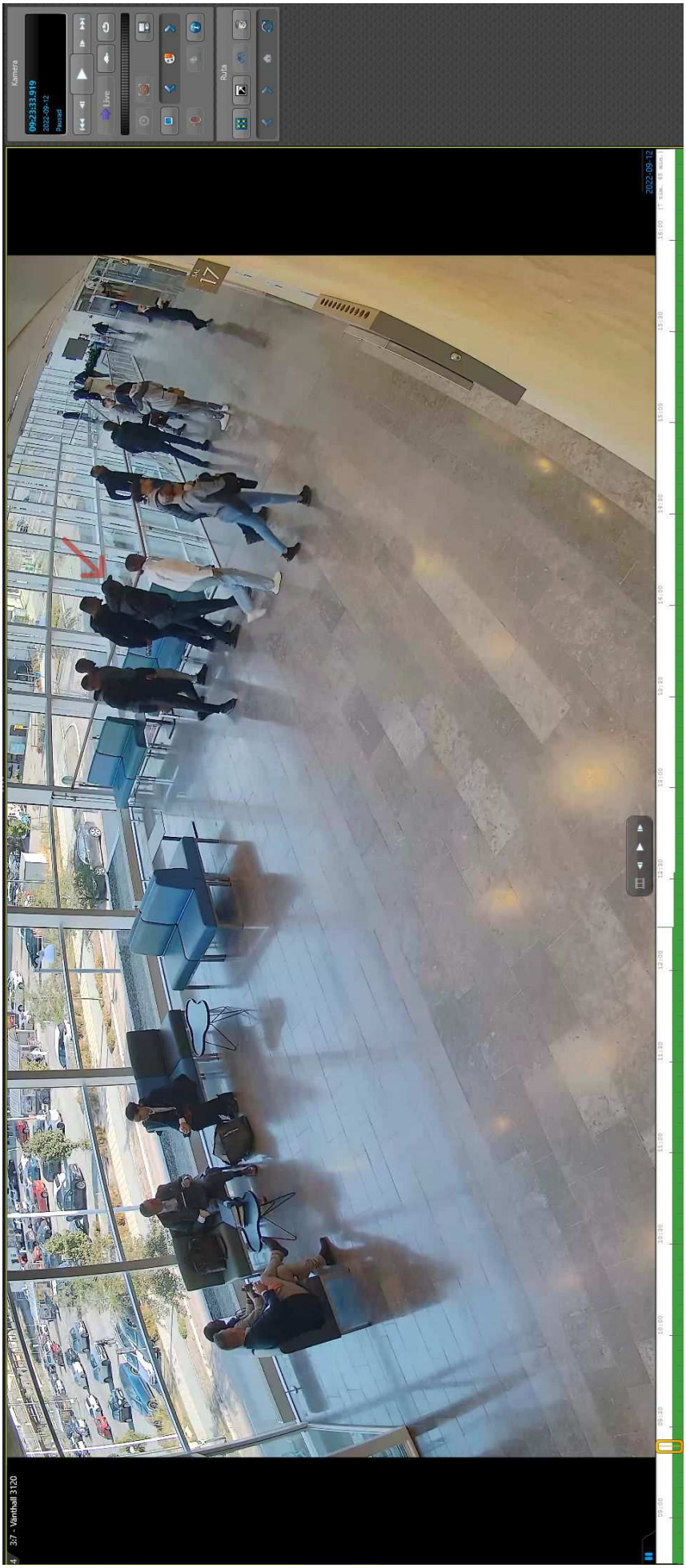

14. 09:23:33 Sällskapet går in i sal 16. Ingen annan av de som går in i salen har likadana kläder som objektet.

15. 09:43:49 Dörren till sal 16 öppnas och en person kommer ut.

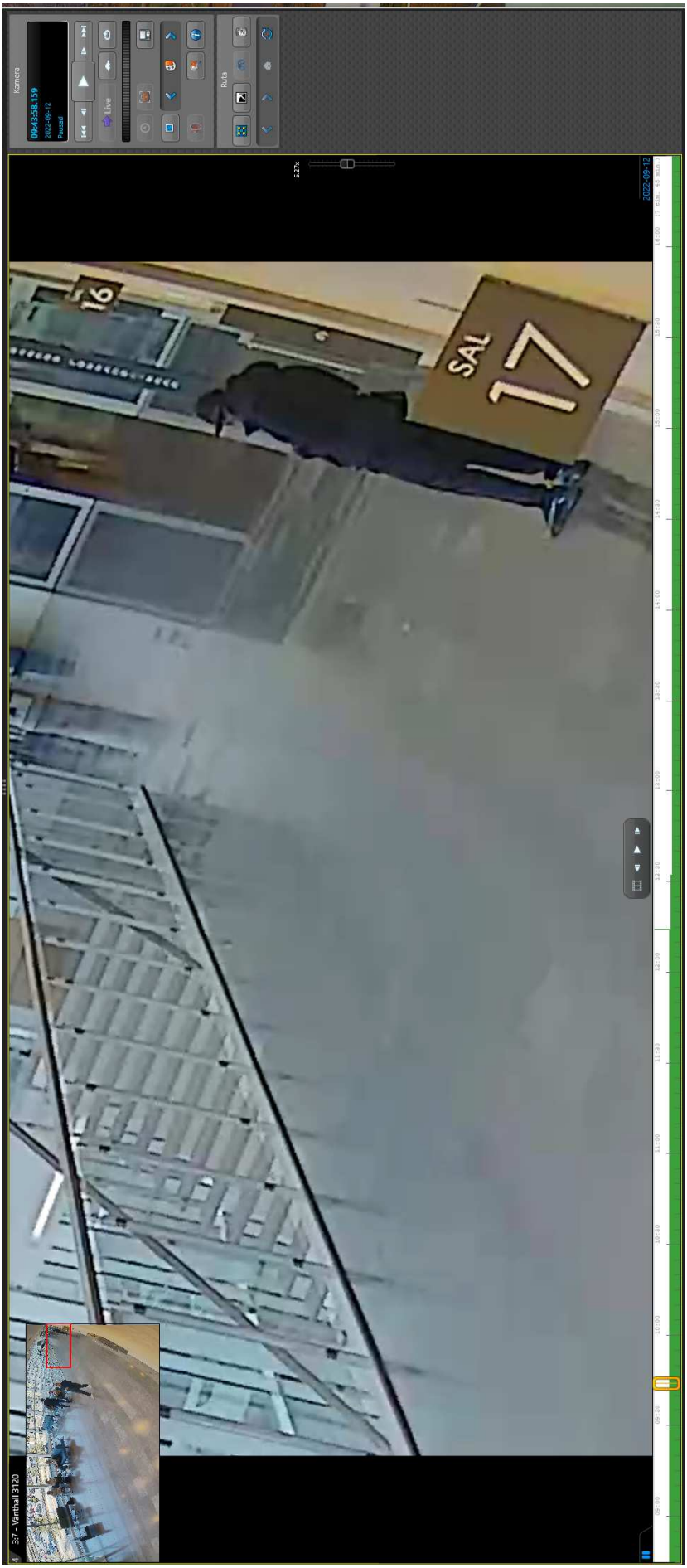

16. 09:43:58 Notera det ljusa mönstret på skorna samt kepsen och formen på jackan. Av utseendet att döma är detta objektet. Objektet plockar upp något från sin jackficka och står med lätt framåtböjt huvud, som att han tittar på en telefon. Ingen annan person i korridoren ser ut att ha kontakt med objektet under tiden han står där.

17. 09:44:19 Personen vänder sig för att gå in i sal 16 igen. Notera utseendet på skorna, kepsen samt axelväskan.

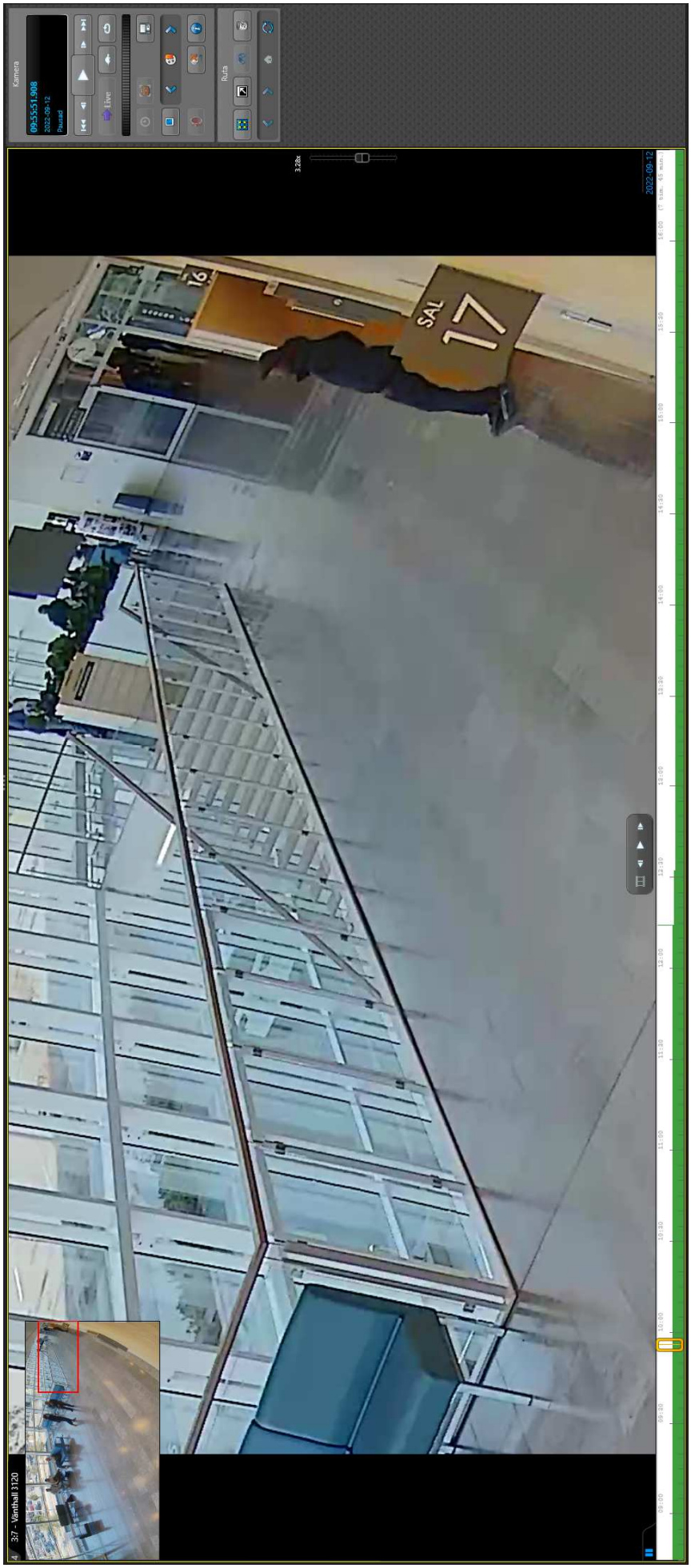

18. 09:55:51 Dörren till sal 16 öppnas igen och objektet kommer ut igen.

19. 09:56:10. Objektet går ned för trappan. Han ses plocka upp något från sin ficka och titta på det, möjligtvis en telefon.

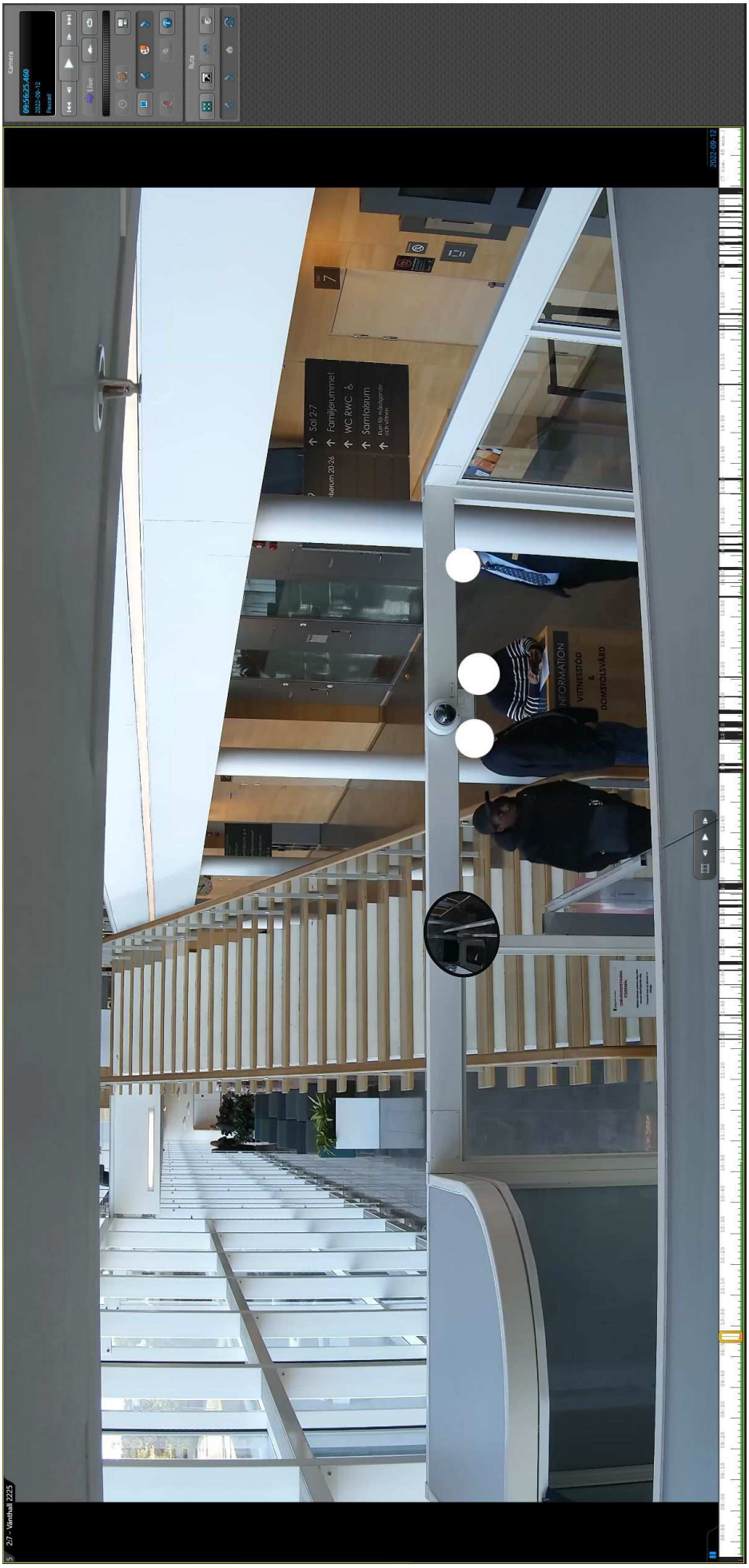

20. 09:56:25 Objektet går ned för trappan mot utgången.

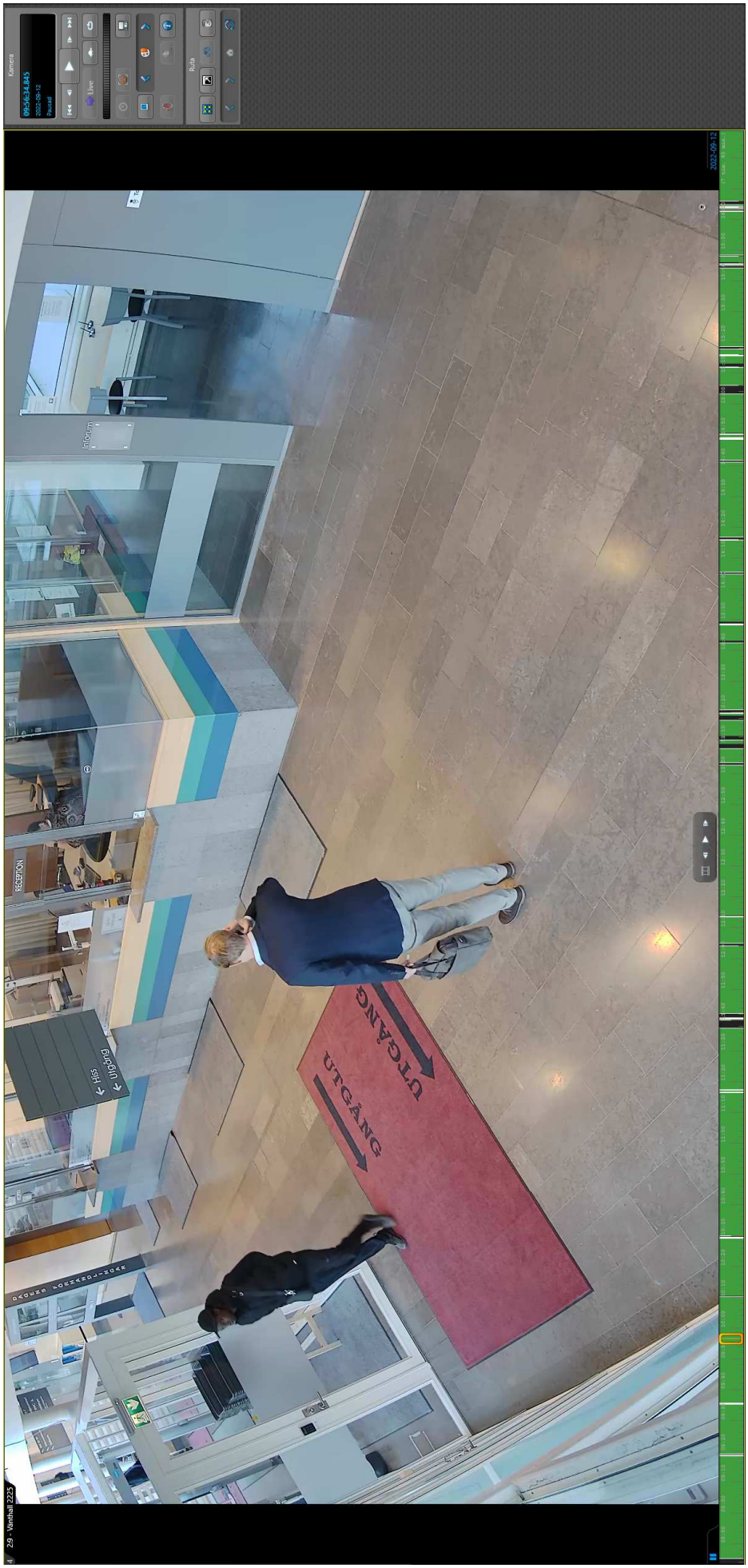

21. 09:56:34 Objektet lämnar tingsrätten ensam.

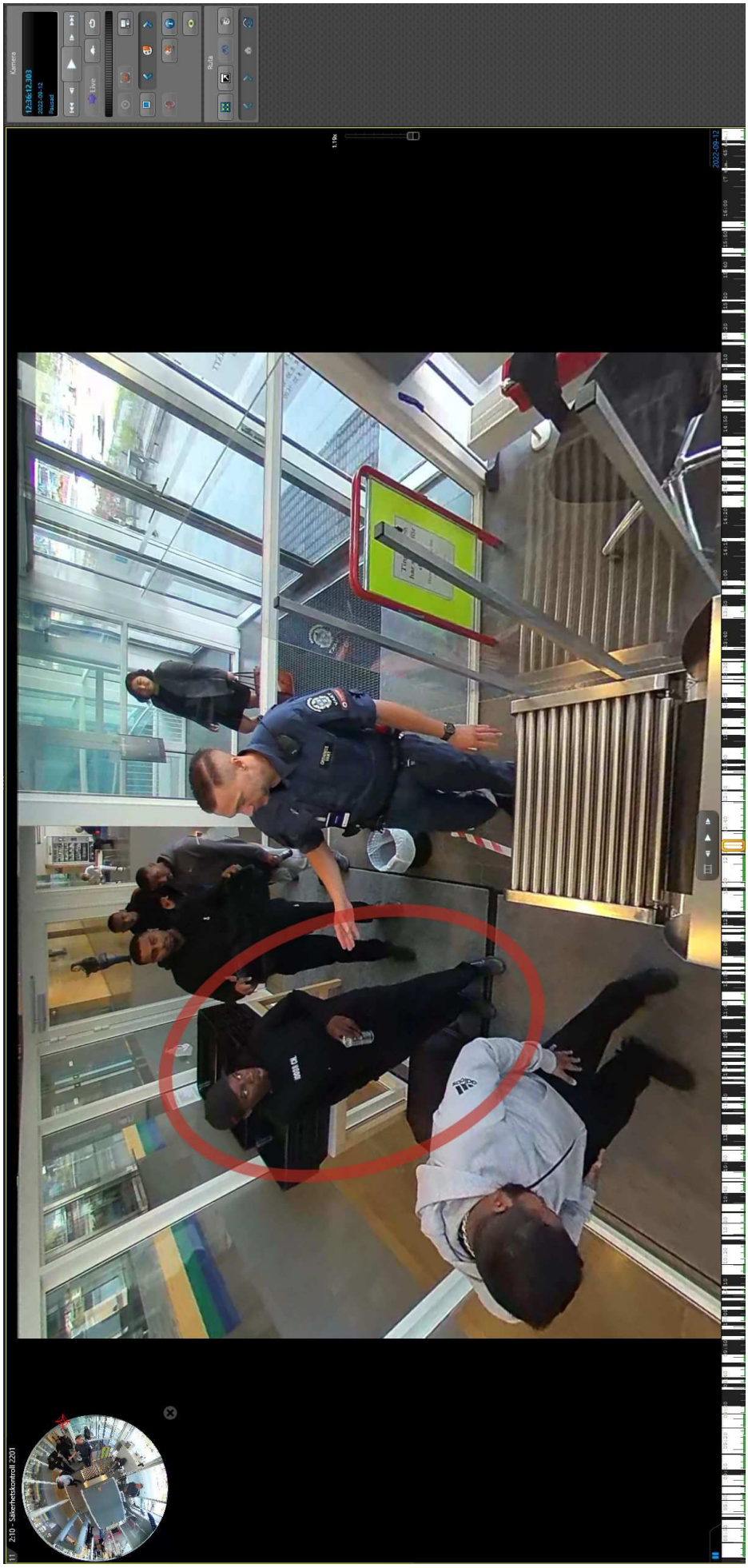

22. 12:36:12 Objektet återvänder till Tingsrätten. Han har inte längre den stora jackan och väskan med sig.

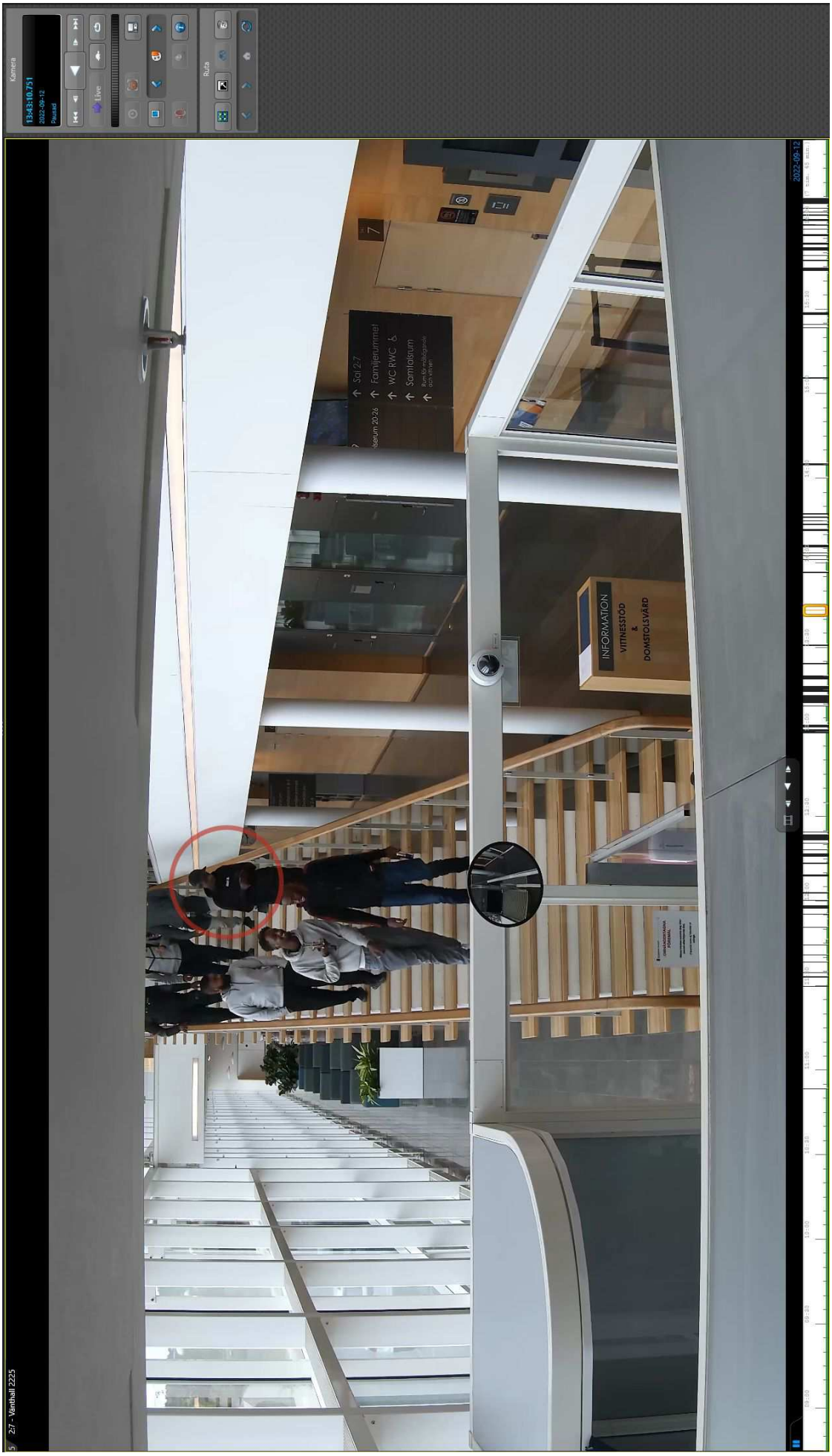

23. 13:43:10 Objektet går ned för trappan i sällskap med övriga som varit i sal 16. Han håller på med telefonen.

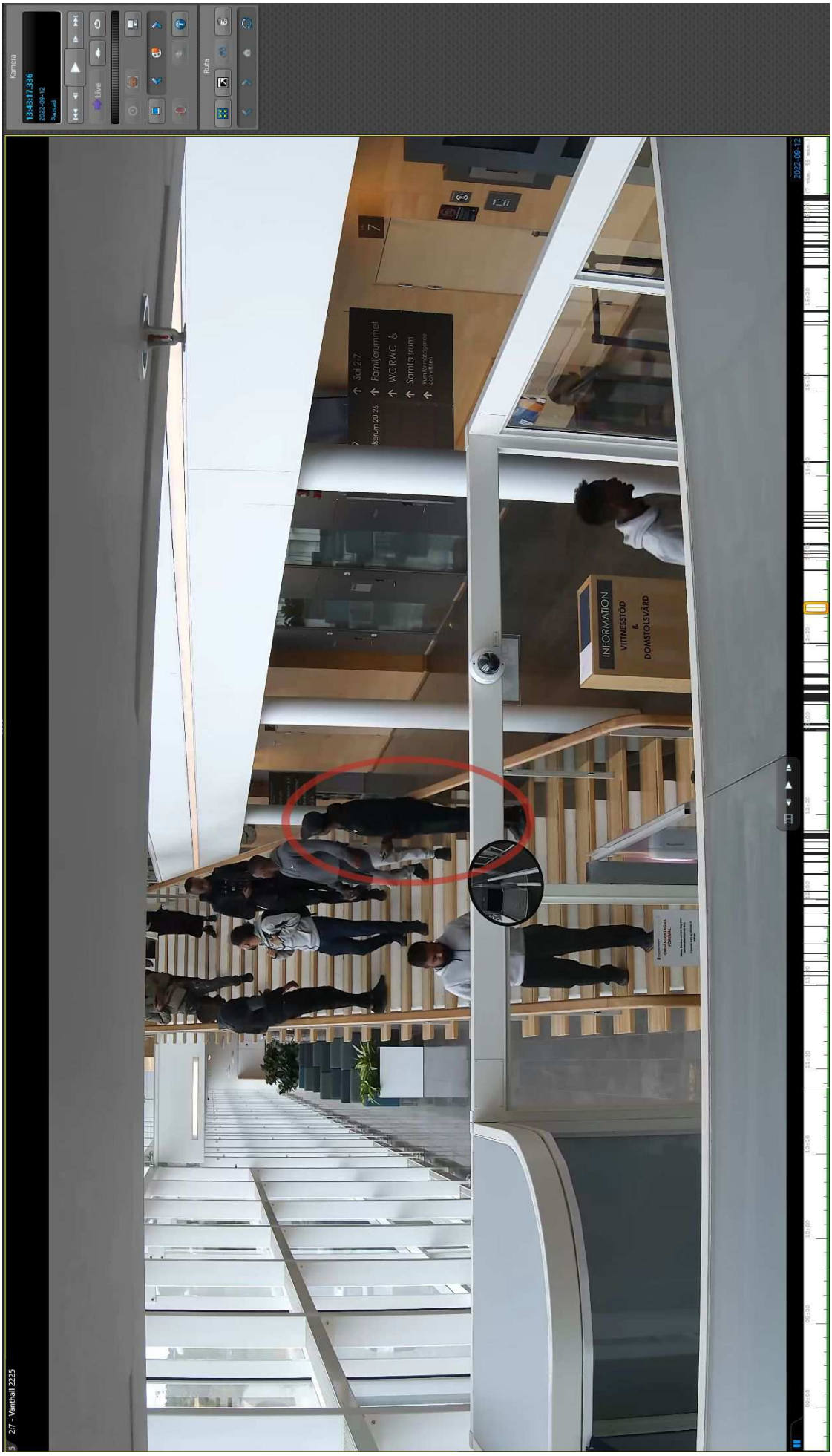

24. 13:43:17 Objektet vänder sig om och telefonen är synlig i hans hand.

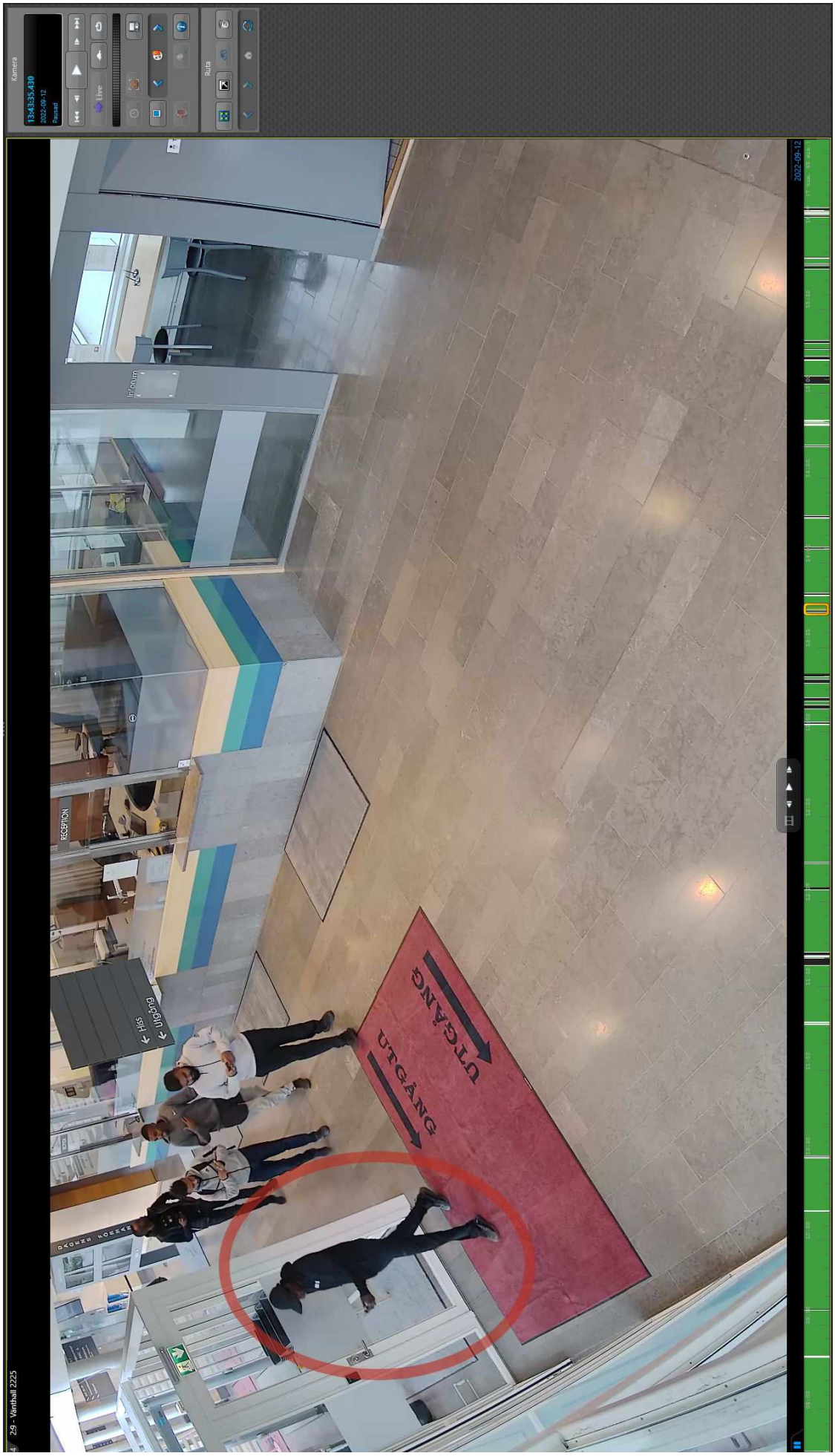

25. 13:43:35 Objektet lämnar tingsrätten. Han ser ut att hålla på med telefonen.

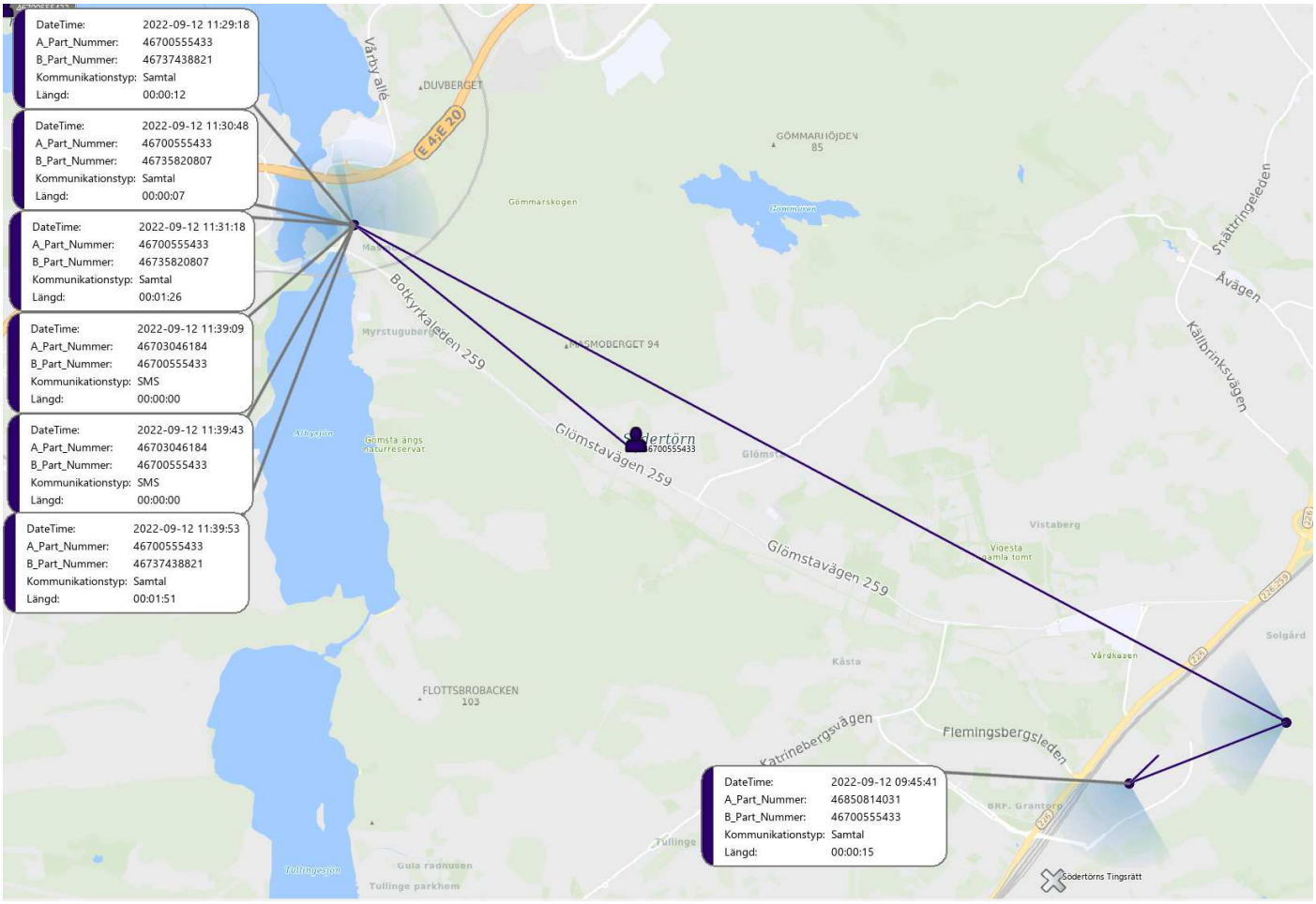
DateTime: 2022-09-12 11:29:18
A_Part_Nummer: 46700555433
B_Part_Nummer: 46737438821
Kommunikationstyp: Samtal
Längd: 00:00:12
DateTime: 2022-09-12 11:30:48
A_Part_Nummer: 46700555433
B_Part_Nummer: 46735820807
Kommunikationstyp: Samtal
Längd: 00:00:07
DateTime: 2022-09-12 11:31:18
A_Part_Nummer: 46700555433
B_Part_Nummer: 46735820807
Kommunikationstyp: Samtal
Längd: 00:01:26
DateTime: 2022-09-12 11:39:09
A_Part_Nummer: 46703046184
B_Part_Nummer: 46700555433
Kommunikationstyp: SMS
Längd: 00:00:00
DateTime: 2022-09-12 11:39:43
A_Part_Nummer: 46703046184
B_Part_Nummer: 46700555433
Kommunikationstyp: SMS
Längd: 00:00:00
DateTime: 2022-09-12 11:39:53
A_Part_Nummer: 46700555433
B_Part_Nummer: 46737438821
Kommunikationstyp: Samtal
Längd: 00:01:51
DateTime: 2022-09-12 09:45:41
A_Part_Nummer: 46850814031
B_Part_Nummer: 46700555433
Kommunikationstyp: Samtal
Längd: 00:00:15
Vårby allé
DUVBERGET
E 4/E 20
GÖMMARHÖJDEN 85
Gömmarskogen
Snättringeleden
Åvägen
Källbrinksvägen
Botkyrkaleden 259
Myrstugubergen
MALMOBERGET 94
Glömstavägen 259
Glömsta ängs naturreservat
Vistaberg
Vidästa gamla tomt
Solgård
Vårdkasen
Kåsta
FLOTTSBROBACKEN 103
Katrinebergsvägen
Flemingsbergsleden
BRF. Grantorp
Tullinge
Tullingesjön
Gula rådhusen
Tullinge parkhem
Södertörns Tingsrätt

Följande bilder skickades till Magnus Hedbom, identifieringsledare i Stockholm. Han har visat bilderna för ett flertal poliser som arbetar i Södra Stockholm och som ofta kommer i kontakt med personer som rör sig i Hagsätra och Rågsved. Bilderna har visats utan namnförslag och nedan förslag kommer från poliser som känner igen personerna på bilderna.

Sadik Abdi Nasir (3 personer har identifierat personen oberoende av varandra)

Farhiya Abdullah Ali (2 personer har identifierat personen oberoende av varandra)

Personen kunde inte identifieras av Magnus Hedboms grupp.

Hamse Dahir (3 personer har identifierat personen oberoende av varandra)

Personen kunde inte identifieras av Magnus Hedboms grupp.

Fartun Abdullahi Ali (2 personer har identifierat personen obeorende av varandra)

Polisen

Nationellt forensiskt centrum - NFC 1(5)
Sakkunnigutlåtande

Datum	Vårt diarienummer
2023-01-25	2022017539
Ert datum	Er beteckning
2022-09-16	5000-K1074918-22

Polismyndigheten
Forensiska sektionen region Mitt Uppsala
Daniel Björling
751 81 Uppsala

Uppdragsgivare

Polismyndigheten

Allmän information om NFC:s sakkunnigutlåtanden

Återgivande av sakkunnigutlåtande

Vid återgivande av denna redovisning ska detta i normalfallet göras i sin helhet. Om utdrag ur redovisningen återges i annat dokument ska detta följas av en tydlig hänvisning till ursprungsdokumentet.

Resultatvärdering

I detta sakkunnigutlåtande redovisas de resultat som framkommit vid undersökningen, en värdering av resultaten och en slutsats. Resultaten värderas normalt utifrån två hypoteser (antaganden). Huvudhypotesen baseras på undersökningens ändamål och mot denna ställs en alternativ hypotes. Dessa hypoteser kan exempelvis vara ”Kulan A har utskjutits ur vapnet B” (huvudhypotes) och ”Kulan A har utskjutits ur något annat vapen” (alternativ hypotes).

Vid resultatvärderingen bedöms hur sannolikt det är att få de aktuella resultaten om huvudhypotesen är sann och det vägs mot hur sannolikt det är att få resultaten om den alternativa hypotesen är sann. Värderingen redovisas som en graderad slutsats enligt NFC:s utlåtandeskala, se sista sidan.

Om ny information tillkommer eller om resultaten ska värderas utifrån andra hypoteser kan detta komma att påverka slutsatsen.

En slutsatsgrad ska ses som en förstärknings- eller försvagningsfaktor till den uppfattning om hypoteserna som fanns innan det tekniska beviset togs i beaktande. NFC gör alltså i dessa fall ingen bedömning av hur sannolikt det är att huvudhypotesen eller den alternativa hypotesen är sann.

I de fall ett faktum kan fastställas används andra uttryckssätt såsom ”är”, ”är inte” eller ”kan uteslutas att”, i stället för den graderade skalan.

Datum	Vårt diarienummer
2023-01-25	2022017539
Ert datum	Er beteckning
2022-09-16	5000-K1074918-22

Material, metodik och materialhantering

Standardförfarande och metoder som har använts anges med dokumentbeteckning.
Standardförfarande och metoder som ingår i laboratoriets ackreditering enligt ISO/IEC 17025 är markerade med asterisk (*).
För förklaring av dokumentbeteckningar hänvisas till laboratoriets hemsida på IntraPolis eller Internet. Önskas mer information kontakta ärendeansvarig.

Beteckning	Undersökningsmaterial
Omstridda filmer	**Övervakningsfilm från Södertörns tingsrätt** Uppdragsgivarens beteckning: - Forums materialnr: 2022017539100 Materialhantering: Materialet arkiveras digitalt Metodik: 812, 813*, 825*
Jämförelsebilder	**Daktningsbilder från 2021-04-24 och 2023-01-18.** Uppdragsgivarens beteckning: - Forums materialnr: 2022017539118 Materialhantering: Materialet arkiveras digitalt Metodik: 812, 825*

Ändamål

Ändamålet är att undersöka om aktuell person på filmerna i material *Omstridda filmer* är densamma som mannen på bilderna i material *Jämförelsebilder*.

Undersökningsrelaterad information

En *bildjämförelse* är en forensisk undersökning där två, för undersökarna, okända personer/objekt undersöks och jämförs. Undersökningen och resultatet bygger på de observationer som är möjliga i de respektive bildmaterialen. Om observationerna begränsas, exempelvis beroende på låg bildkvalitet, begränsas en forensisk bildjämförelse. Bildmaterial som begränsar eller helt omöjliggör en forensisk bildjämförelse kan dock vara av tillräcklig kvalitet för igenkänning av person/objekt, där personen/objektet är känd eller bekant för undersökaren eller vittnet.

Bilder som förekommer i utlåtandet är endast ämnade som illustrationer och kvaliteten på dessa kan avvika från ursprungsbilderna. Bilderna i utlåtandet kan ha roterats, beskurits, ändrats i storlek och justerats för kontrast och ljusstyrka för presentationsändamål. Notera också att undersökningen är baserad på hela bildmaterialet och inte endast på bilderna i utlåtandet. Vid resultatvärderingen tas hänsyn till avbildningsförhållanden såsom bildkvalitet, avbildningsvinklar och ljusförhållanden.

Filmerna i material *Omstridda filmer* är daterade till 2021-12-23. Bilderna i material *Jämförelsebilder* är daterade till 2021-04-24 och 2023-01-18.
Enligt uppgift från uppdragsgivaren kan alla filmerna i material *Omstridda filmer* ses som ett enda samlat material, dvs. samma aktuella person uppträder på alla filmer. Undersökningen görs under denna förutsättning.

Polismyndigheten
Nationellt forensiskt centrum – NFC
Nationellt NFC (Linköping)
-
581 94 LINKÖPING • Tel 010-562 80 20 vxl • Fax 013-14 57 15
E-post registrator.nfc@polisen.se

SWEDAC ACKREDITERING
Ackred. nr 1521
Provning
ISO/IEC 17025

Datum	Vårt diarienummer
2023-01-25	2022017539
Ert datum	Er beteckning
2022-09-16	5000-K1074918-22

Undersökning och slutsats

På filmerna i material *Omstridda filmer* figurerar ett flertal personer. Aktuell person för undersökningen visas i Figur 1. Notera att bilden är beskuren och inte i originalkvalitet.

Figur 1: Aktuell person

Resultat

Vid jämförelse mellan aktuell person på filmerna i material *Omstridda filmer* och mannen på bilderna i material *Jämförelsebilder* har likheter iakttagits beträffande övergripande kroppsbyggnad, hudton, hår och hårfäste, ögonbryn, ögon, näsa, öron, mun, samt haka och käklinje. Dessutom har likheter noterats avseende ett ljust märke på vänster hand och ett ljust märke, samt några vagare märken på höger hand.

Därtill har en vag olikhet noterats avseende att den vänstra tummens insida ser ut att vara mycket ljus på filmerna i material *Omstridda filmer*, vilket inte syns på jämförelsebilderna.

Det har inte noterats några övriga olikheter bortom vad som förväntas på grund av avbildningsomständigheter eller att tid förflutit mellan filmer och foton.

Polismyndigheten
Nationellt forensiskt centrum – NFC
Nationellt NFC (Linköping)
-
581 94 LINKÖPING • Tel 010-562 80 20 vxl • Fax 013-14 57 15
E-post registrator.nfc@polisen.se

SWEDAC ACKREDITERING
Ackred. nr 1521
Provning
ISO/IEC 17025

Datum	Vårt diarienummer
2023-01-25	2022017539
Ert datum	Er beteckning
2022-09-16	5000-K1074918-22

Resultatvärdering
Vid värderingen av resultaten har följande hypoteser använts:

Huvudhypotes: Aktuell person på filmerna i material *Omstridda filmer* är densamma som mannen på bilderna i material *Jämförelsebilder*.

Alternativ hypotes: Aktuell person på filmerna i material *Omstridda filmer* är någon annan man.

Med hänsyn till avbildningsförhållandena förväntas ovanstående resultat om huvudhypotesen är sann. Det bedöms vara mycket mindre sannolikt att få resultaten om alternativhypotesen är sann. Av störst vikt vid värderingen har varit likheterna som observerats avseende öron, hårfäste, näsa, mun och märkena på händerna. Olikheten gällande ljus insida av vänstertummen bedöms kunna bero på avbildningsförhållanden eller temporära omständigheter. Den har dock getts ett visst värde vid den slutliga värderingen. Sammantaget bedöms andelen andra män som skulle uppvisa motsvarande detaljer om de avbildades under samma förhållanden vara mycket liten.

Slutsats
Resultaten talar starkt för att aktuell person på filmerna i material *Omstridda filmer* är densamma som mannen på bilderna i material *Jämförelsebilder* (*Grad +3*).

Handläggning

Undersökning	Handläggare
Bildjämförelse	forensikern Ida Albertsson Heikne (ansvarig handläggare) forensikern Jonas Bolander forensikeraspiranten Mikaela Hardebro

Frågor om undersökningen samt eventuell kallelse till rättegång riktas till ansvarig handläggare, se ovan. Övergripande frågor i ärendet riktas till ärendeansvarig Nanny Wallmark 010-562 81 20.

Ida Albertsson Heikne
Forensiker

Polismyndigheten
Nationellt forensiskt centrum – NFC
Nationellt NFC (Linköping)
-
581 94 LINKÖPING • Tel 010-562 80 20 vxl • Fax 013-14 57 15
E-post registrator.nfc@polisen.se

SWEDAC ACKREDITERING
Ackred. nr 1521
Provning
ISO/IEC 17025

Datum	Vårt diarienummer
2023-01-25	2022017539
Ert datum	Er beteckning
2022-09-16	5000-K1074918-22

Utlåtandeskala

Skalan är utarbetad för NFC:s resultatvärdering. Vid resultatvärdering bedöms storleken hos *resultatvärdet*, det vill säga hur mycket resultaten av undersökningen talar för eller emot huvudhypotesen. Storleksordningen hos resultatvärdet avgör skalsteget. Nedan visas skalstegen med tillhörande intervall av resultatvärden (V). Om en av hypoteserna kan uteslutas används inte skalstegen och slutsatsen blir då ett fastställande av faktum. Se även www.nfc.polisen.se.

Skalsteg	Verbalt uttryck	Förklaring	Resultatvärde (V)
Grad +4	Resultaten talar extremt starkt för att ...	Det bedöms vara minst 1 000 000 gånger mer sannolikt att få dessa resultat om huvudhypotesen är sann än om den alternativa hypotesen är sann.	$1\,000\,000 \leq V$
Grad +3	Resultaten talar starkt för att ...	Det bedöms vara minst 6000 gånger mer sannolikt att få dessa resultat om huvudhypotesen är sann än om den alternativa hypotesen är sann.	$6\,000 \leq V < 1\,000\,000$
Grad +2	Resultaten talar för att ...	Det bedöms vara minst 100 gånger mer sannolikt att få dessa resultat om huvudhypotesen är sann än om den alternativa hypotesen är sann.	$100 \leq V < 6\,000$
Grad +1	Resultaten talar i någon mån för att ...	Det bedöms vara minst 6 gånger mer sannolikt att få dessa resultat om huvudhypotesen är sann än om den alternativa hypotesen är sann.	$6 \leq V < 100$
Grad 0	Resultaten talar varken för eller emot att ...	Det bedöms vara ungefär lika sannolikt att få de erhållna resultaten om huvudhypotesen är sann som om den alternativa hypotesen är sann.	$\frac{1}{6} < V < 6$
Grad -1	Resultaten talar i någon mån för att ... inte ...	Det bedöms vara minst 6 gånger mer sannolikt att få dessa resultat om den alternativa hypotesen är sann än om huvudhypotesen är sann.	$\frac{1}{100} < V \leq \frac{1}{6}$
Grad -2	Resultaten talar för att ... inte ...	Det bedöms vara minst 100 gånger mer sannolikt att få dessa resultat om den alternativa hypotesen är sann än om huvudhypotesen är sann.	$\frac{1}{6\,000} < V \leq \frac{1}{100}$
Grad -3	Resultaten talar starkt för att ... inte ...	Det bedöms vara minst 6000 gånger mer sannolikt att få dessa resultat om den alternativa hypotesen är sann än om huvudhypotesen är sann.	$\frac{1}{1\,000\,000} < V \leq \frac{1}{6\,000}$
Grad -4	Resultaten talar extremt starkt för att ... inte ...	Det bedöms vara minst 1 000 000 gånger mer sannolikt att få dessa resultat om den alternativa hypotesen är sann än om huvudhypotesen är sann.	$V \leq \frac{1}{1\,000\,000}$

Polismyndigheten
Nationellt forensiskt centrum – NFC
Nationellt NFC (Linköping)
-
581 94 LINKÖPING • Tel 010-562 80 20 vxl • Fax 013-14 57 15
E-post registrator.nfc@polisen.se

SWEDAC ACKREDITERING
Ackred. nr 1521
Provning
ISO/IEC 17025

Polisen

PM

ID från bilder Södertörns TR

Signerad av

Signerad datum

Enhet
Region Stockholm, BF-IGV 7 LPO Farsta

Diarienr
5000-K1074918-22

Uppgiftslämnare	Datum	Tid
Goliats, Jimmy	2022-10-21	12:44

Beslag verkställt	Material för analys
Nej	Nej

Mottaget

Mottaget datum

Tid

Sätt på vilket uppgift lämnats

Upprättad av
Jimmy Goliats

Uppgiften avser

Uppgift

Undertecknad arbetar som Områdespolis i Lpo Farsta och jobbar då mot lokal lägesbild. I min tjänstgöring är jag främst i Hagsätra/Rågsved och har arbetat i samma Lpo sedan 2014.

PM gällande identifiering skrivs utifrån dokument med bilder som jag får skickats till mig gällande personer som anländer till Södertörns tingsrätt. Jag har även fått till mig att titta på bilderna i enskildhet och skriva PM utifrån de förutsättningarna.

Bild 1: Identifieras som [redacted]Sadik, Abdi Nasir. Har träffat honom flera gånger och känner igen honom direkt utifrån bilderna.

Bild 2: Känner igen henne men har vissa svårigheter att placera henne först. Utifrån slagningar i polisiära system identifieras hon ändå såsom [redacted], Farhiya, Abdullahi Ali.

Bild 3: Känner inte igen personen på bilden.

Bild 4: Identifieras som [redacted], Hamse Dahir. Har träffat honom flera gånger och känner igen honom direkt utifrån bilderna.

Bild 5: Känner inte igen personen på bilden.

Bild 6: Identifieras som [redacted], Fartun Abdullahi. Har träffat honom flera gånger och känner igen henne direkt utifrån bilderna.

I tjänsten
Pa Goliats

Polisen

PM

Identifiering utifrån bilder ÖVK Södertörns TR

Signerad av

Signerad datum

Enhet
Region Stockholm, Utredningsjour 5 PO Sthlm Syd

Diarienr
5000-K1074918-22

Uppgiftslämnare	Datum	Tid
Skanser, Rikard	2022-10-21	12:50

Beslag verkställt	Material för analys
Nej	Nej

Mottaget	Mottaget datum	Tid

Sätt på vilket uppgift lämnats

Upprättad av
Rikard Skanser

Uppgiften avser
Identifiering utifrån bilder

Uppgift
Jag arbetar i en riktad grupp på LPO Farsta där vårt huvudfokus är att arbeta emot narkotika- och vapenbrottsligheten inom vårt område, de områden vi fokuserar mest på är företrädesvis Rågsved. Jag har fått i uppdrag att titta på bilder på sex stycken personer. Jag kommer nedan att lista dem enligt person 1-6. Bifogat till mitt PM finns också de bilder som jag har fått tittat på, de är också de numreringarna som jag har använt till mitt PM. När jag har skrivit mitt PM har jag suttit ensam vid en dator och det som skrivs nedan är utifrån mina egna erfarenheter.

Person 1: Sadik Abdi Nasir, [redacted]. Sadik känner jag mycket väl igen och har i min tjänst träffat honom oerhört många gånger. Hans ansikte syns väldigt tydligt och det finns ingen som helst tvekan om att det är han på bilden.

Person 2: Farhiya Abdullahi Ali, [redacted]. Likt Sadik har jag träffat Farhiya i min tjänst och det är väldigt tydligt att det är hon som syns på bilden.

Person 3: Kan jag ej identifiera just nu.

Person 4: Hamse Dahir, [redacted]. Hamse är en person som jag har träffat väldigt många gånger. Likt de andra bilderna syns Hamse väldigt tydligt och det är ingen som helst tvekan om att det är han på bilden.

Person 5: Kan jag ej identifieras just nu.

Person 6: Fartun Abdullahi Ali, [redacted]. Fartun, syster till Farhiya, har jag också träffat i tjänst. Fartun syns tydligt i bild och det finns inga tveksamheter om att det är hon som syns på bilden.

Anländer till Södertörns tingsrätt kl 09:08 (rätt tid enligt taxametern):

1.

2.

3.

4.

5.

6.

Polisen

PM

Identifiering vid Södertörns TR

Signerad av

Signerad datum

Enhet
Region Stockholm, BF-IGV 4 LPO Farsta

Diarienr
5000-K1074918-22

Uppgiftslämnare	Datum	Tid
Johansson, Kristian	2022-10-21	12:42

Beslag verkställt	Material för analys
Nej	Nej

Mottaget	Mottaget datum	Tid

Sätt på vilket uppgift lämnats

Upprättad av
Kristian Johansson

Uppgiften avser
Identifiering av personer utifrån övervakningsbilder.

Uppgift
Jag, Kristian Johansson, tjänstgör som områdespolis i LPO Farsta och kommer i min dagliga tjänst, som företrädesevis bedrivs i Rågsved och Hagsätra, ofta i kontakt med personer som jag nu kan identifiera utifrån det bildmaterial jag tagit del av. De personer som jag nedan identifierar har jag träffat flertalet gånger och känner igen mycket väl.

Person på bild 1:
[redacted], Sadik Abdi Nasir

Person på bild 2:
[redacted], Farhiya Abdullahi Ali

Person på bild 4:
[redacted], Hamse Khadir

Person på bild 6:
[redacted], Fartun Abdullahi Ali

Personerna på bild nummer 3 och nummer 6 kan jag inte identifiera i skrivande stund.

I tjänsten,
Pa Kristian Johansson

Polisen
Region Stockholm
Forensikgrupp 3 & 4 / Sthlm Nord
Sundbybergsvägen 15
171 87 SOLNA

Datum
2023-03-09

Diarienummer
K1254149-22
5313/40234-22

PM för att tydliggöra DNA-träffar.

Inledande uppgifter

Undersökningen begärd av:	Kammaråklagare Elin Blank, Åklagarkammaren Uppsala.
Anledning till undersökningen:	Anmälan om grovt vapenbrott.
Handläggare: Medundersökare:	Kriminaltekniker Cecilia Lööf
Plats och tider för undersökningen:	Detta Pm upprättades den 9 mars 2023.

Övriga uppgifter:

Delningsbeslut är inhämtat för FU uppgifter i K1254149-22.

Kammaråklagare (Kå) Elin Blank ställde frågan i ett mail till Kå Rebecka Boholm om det skulle kunna vara aktuellt att fatta ett delningsbeslut för ärendena K1244149-22, som handläggs av LPO Haninge/Nynäshamn och K1074918-22, som handläggs av PO Uppsala.

Kå Blank och Kå Boholm var överens om att ett delningsbeslut i de bägge ärendena skulle underlätta och kå Blank meddelade det via mail till fu- registrator Veronica Dristig (PO Uppsala).

Syftet med detta Pm är att tydliggöra för Kå E. Blank vilka ytor på beslag BG119417-2 (vapen) som DNA-topsats. Önskemål inkom efter det att träff mot person/personer redovisats av Nationellt forensiskt centrum (NFC).

Sakkunnigutlåtande från NFC redovisas separat.

Vapnet G002

I en väska säkrades bland annat en automatkarbin (BG119417-2, G002) och ett magasin. Runt dessa satt ett gummiband (S009).

I sakkunnigutlåtande från NFC (DNA, daterad 2022-11-07) framgår bland annat följande om gummibandet S009:

”***Gummiband S009, Satt runt vapnet och magasinet (BG119417-2)***

Forums materialnr: 202202032716

Resultaten talar extremt starkt för att huvuddelen av DNA:t kommer från Karina Dziczek (Grad +4), om man bortser från möjligheten att det kommer från en nära släkting.”

Figur 1. Översiktsbild på väskan där automatkarbinen (G002) och magasinet anträffades. Gummibandet S009 som satt runt vapnet och magasinet är markerat på bilden.

Tops S003

Från automatkarbinens (G002) grepp, den högra sidan, samt det område som benämns ”mage” vilket betyder greppets främre del, topsades (S003).

I sakkunnigutlåtande från NFC (DNA, daterad 2022-11-07) framgår bland annat följande om topsen S003:

”**tops S003, grepp höger + mage (På vapen BG119417-2)**

Forums materialnr: 202202032710

Resultaten talar extremt starkt för att del av DNA:t kommer från Karina Dziczek (Grad +4), om man bortser från möjligheten att det kommer från en nära släkting.”

Figur 2. Närbild på automatkarbinens (G002) grepp (högra sidan). De gula pilarna markerar på ett ungefär de ytor som har topsats.

Tops S004

Från automatkarbinens (G002) grepp, den vänstra sidan, samt det område som benämns ”rygg” vilket betyder greppets bakre del topsades (S004).

I sakkunnigutlåtande från NFC (Träffrapport, daterad 2022-11-04) framgår bland annat följande om topsen S004:

”**tops S004, grepp vänster +rygg (på vapen BG119417-2).**

NFC:s träff-ID: 2022002230SP

Resultaten talar extremt starkt för att DNA:t i sökprovet kommer från Rayan Abou Seif (Grad +4), om man bortser från möjligheten att det kommer från en nära släkting.”

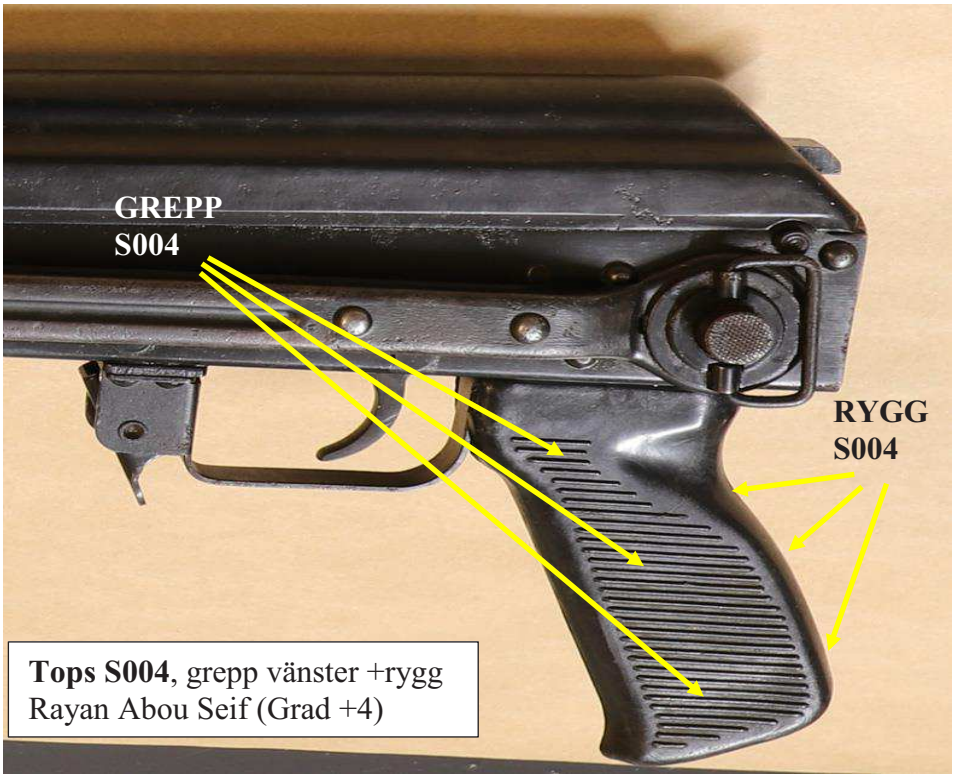

Figur 3. Närbild på automatkarbinens (G002) grepp (vänstra sidan). De gula pilarna markerar på ett ungefär de ytor som har topsats.

Gods

Material-märkning	Beslagsnr	Beskrivning	Platsbeskrivning	Händelser
5313/40234-22/G002	2022-5000-BG119417-2	Automatkarbin	I väska G001i PB DPZ016	2022-10-24 överförd till Nationellt NFC (Linköping)

Spår

Material-märkning	Beskrivning	Platsbeskrivning	Händelser
5313/40234-22/S003	Tops	Grepp höger + mage (På vapen BG119417-2)	2022-10-24 överförd till NFC Stockholm blankett.
5313/40234-22/S004	Tops	Grepp vänster + rygg (På vapen BG119417-2)	2022-10-24 överförd till NFC Stockholm blankett.
5313/40234-22/S009	Gummiband	Satt runt vapnet och magasinet (BG119417-2)	2022-10-24 överförd till NFC Stockholm blankett.

Cecilia Lööf
Kriminaltekniker

Polisen

PM

Karina Dziczek ärende K1254149-22

Signerad av

Signerad datum

Enhet	Diarienr
Region Mitt, Grova brott 1 PO Uppsala	5000-K1074918-22

Uppgiftslämnare	Datum	Tid
Hågedal, Anna	2023-02-16	14:38

Beslag verkställt	Material för analys
Nej	Nej

Mottaget	Mottaget datum	Tid

Sätt på vilket uppgift lämnats

Upprättad av
Anna Hågedal

Uppgiften avser

Uppgift

Karina Dzizcek utreds för grovt vapenbrott i ärende K1254149-22. Då ärendet visat sig ha koppling till både skjutningen på Kungsgatan 30 i Uppsala och skjutningen i Jordbro centrum, följer här en sammanfattning av utredningen. Bifogat finns relevanta utdrag från förundersökningsprotokollet.

Karina Dzizcek är boende i på Bidevindsgränd 11 i Vega, södra Stockholm. Då polis 221021 spanar mot adressen ser de en taxi med registreringsnummer DPZ016 anlända till porten och vänta utanför. Två pojkar, senare identifierade som Cafer Demirel och Jakob Jung, kliver ur bilen och står utanför porten. Karina kommer efter ett par minuter till porten och släpper in dem. Taxichaufförен, senare identifierad som Fehim Dzakulic, sitter kvar i bilen. Efter ytterligare en stund så kommer pojkarna och Karina tillbaka till porten. Pojkarna har nu en väska. Pojkarna sätter sig i bilen och den kör iväg. Bilen stoppas av polis och i väskan finns ett automatvapen av typen Zastawa M70 (BG119417-2) och en pistol av modell Walther (BG119417-3), samt ammunition tillhörande respektive vapen. Samtliga tre personer grips. Karina grips kort därefter då hon är på väg in i sin lägenhet. Vid gripandet gråter Karina och säger att hon inte kommer att komma levande ur detta om hon säger något.

Vapnen och ammunitionen undersöktes av NFC. Vapnen var funktionsdugliga och ammunitionen skarp. Inga fingeravtryck kunde säkras. DNA kunde påvisas tillhörande Karina på både automatvapnet och pistolen (DNA-träff grad +4). DNA kunde påvisas tillhörande Rayan Abou Seif på automatvapnet (DNA-träff grad +4) på flertal ställen. Se bilaga 2.

Det beslagtagna vapnet Zastava M70 (BG119417-2) jämfördes mot anträffade patronhylsor och kulmaterial från brottsplatsen Kungsgatan 30 A med nedan slutsats:

"Slutsats
Resultaten talar extremt starkt för att patronhylsorna 2022-5000-BG102831-(1, 3-6) i ärende 5000-K1074918-22 är avlossade i vapnet 2022-5000-BG119417-2 (*Grad +4*).

Resultaten talar varken för eller emot att kulmaterialen 5202/34408-22/(S001-S005), 2022-5000-BG102831-(8-9) i ärende 5000-K1074918-22 är utskjutna ur vapnet 2022-5000-BG119417-2 *(Grad 0)*."

Det beslagtagna vapnet Walther (BG119417-3) jämfördes mot patronhylsor och kulor från brottsplatsen på Kungsgatan 30 A och från brottsplatsen i Jordbro K1119050-22. Slutsatsen av undersökningen visade inga överensstämmelser som talar för att vapnet använts vid någon av brotten.

Polisen

Huvudanmälan

5000-K1254149-22

Anmälningsuppgifter

Anmälningsdatum: 2022-10-21 21:11
Anmälningssätt: Polisanställd i tjänst

Enhet: 531280, LPO Haninge/Nynäshamn
Anmälningsansvarig: Hasselgren, Viktor

Brott/Händelse

Brott/Benämning: Grovt vapenbrott
Variant: Grovt vapenbrott
Brottsform: Fullbordat
Rubricering: Grovt vapenbrott

Brottskod: 4074

Blockstensvägen, Jordbro

Områdeskod: 27A1400365211610

t.o.m Fredag 2022-10-21 20:08

Misstänkta personer:

Jung, Jakob Tomas
- Jung, Monika — Vårdnadshavare
- Jung, Tomasz Maciej — Vårdnadshavare
- Medverkansform: Gärningsman

Dzakulic, Fehim
- Medverkansform: Gärningsman

Demirel, Cafer
- Demirel, Yasemin — Vårdnadshavare
- Medverkansform: Gärningsman

Dziczek, Karina Anna
- Medverkansform: Gärningsman

Övriga aktörer:

Fritext

INLEDNING
Narkotikagruppen vid polisen Haninge genomför spaning mot Bidevindsgränd 11 i Vega med anledning av misstänkt narkotikahantering på adressen.

BROTT
Grovt vapenbrott genom att de misstänkta gemensamt och i samförstånd innehaft ett automatvapen i en väska. Väskan påträffades i fordonet DPZ016 vid fordonsstopp på Blockstensvägen, Jordbro,

2022-10-21.

HÄNDELSE
Vid spaning uppstår misstanke om att fordonet DPZ016 varpå fordonet stoppas på Blockstensvägen i Jordbro. Bilen körs av Fehim och bak sitter Demirel och Jung. Demirel, Jung, Dziczek samt Fehim grips efter detta. Se vidare i spanings PM.

TVÅNGSMEDEL
Se beslut i DurTvå.
DPZ016 tagen i beslag och bärgad till polisstationen Flemingsberg efter samråd med forensisk samordnare.

Misstänkt person

ID kontrollerad: Ja, Dataslagning
Senaste kontroll mot folkbokföringen: 2022-10-21 Skyddad personuppgift: Nej
Demirel, Cafer [redacted] Kön: M
[redacted]
Tolkbehov: Nej
Medborgarskap i: Sverige
Födelseland: Sverige

Misstänkt person

ID kontrollerad: Ja, Körkort (svenskt)
Senaste kontroll mot folkbokföringen: 2022-10-21 Skyddad personuppgift: Nej
Dzakulic, Fehim [redacted] Kön: M
[redacted]
Tolkbehov: Nej
Tfn.mobil: [redacted]6846
Medborgarskap i: Sverige
Födelseort utland: Kostajnica
Födelseland: Bosnien-Hercegovina

Misstänkt person

ID kontrollerad: Ja, Annat
Senaste kontroll mot folkbokföringen: 2022-10-21 Skyddad personuppgift: Nej
Dziczek, Karina Anna [redacted] Kön: K
Bidevindsgränd 11 LGH 1302, 13655 Vega
Tolkbehov: Nej
Tfn.mobil: [redacted]4246

Medborgarskap i: Polen Sverige
Födelseort utland: Gubin
Födelseland: Polen

Misstänkt person

ID kontrollerad: Ja, Dataslagning
Senaste kontroll mot folkbokföringen: 2022-10-21 Skyddad personuppgift: Nej
Jung, Jakob Tomas [redacted] Kön: M
[redacted]
Tolkbehov: Nej
Tilltalsnamn: Jakob
Medborgarskap i: Sverige
Födelseland: Sverige

Vårdnadshavare

Senaste kontroll mot folkbokföringen: 2022-10-21 Skyddad personuppgift: Nej
Demirel, Yasemin [redacted] Kön: K
[redacted]
Tolkbehov: Nej
Tfn.mobil: [redacted]4880
Medborgarskap i: Sverige
Födelseort utland: Konya Kulu
Födelseland: Turkiet

Vårdnadshavare

Senaste kontroll mot folkbokföringen: 2022-10-21 Skyddad personuppgift: Nej
Jung, Monika [redacted] Kön: K
[redacted]
Tolkbehov: Nej
Tfn.mobil: [redacted]0719
Medborgarskap i: Sverige
Födelseort utland: Pulawy
Födelseland: Polen

Vårdnadshavare

Senaste kontroll mot folkbokföringen: 2022-10-21 Skyddad personuppgift: Nej
Jung, Tomasz Maciej [redacted] Kön: M
[redacted]
Tolkbehov: Nej
Tfn.mobil: [redacted]5181

Medborgarskap i: Sverige
Födelseort utland: Gdynia
Födelseland: Polen

Beslut om förundersökning

Datum: 2022-10-21 Beslut av: Nilsson, Patric
Förundersökning inleds
Det finns anledning att anta att brott som hör under allmänt åtal har förövats.

Polisen

PM

Övergripande PM

Signerad av

Signerad datum

Enhet
Region Stockholm, BF-IGV 8 LPO Haninge/Nynäshamn

Diarienr
5000-K1254149-22

Uppgiftslämnare
Hasselgren, Viktor

Datum
2022-10-21

Tid
23:22

Beslag verkställt
Nej

Material för analys
Nej

Mottaget

Mottaget datum

Tid

Sätt på vilket uppgift lämnats

Upprättad av
Viktor Hasselgren

Uppgiften avser
Övergripande PM

Uppgift

Jag jobbar i riktade narkotikagruppen vid lokalpolisområde Haninge. Aktuellt pass valde vi att inrikta oss på att spana mot Anna Karina Dziczek som bor på Bidevindsgränd 11 LGH 1302 i Vega. Hon har tidigare kontrollerats av polis med nätverkskriminella från Jordbro varpå vi misstänkte att hon kan vara av intresse för oss.

Jag sitter utanför adressen från och med cirka 18:30 och har god uppsikt över porten då jag sitter på cirka 30-40 meters håll. Vid cirka 19:50 kommer DPZ016 och ställer sig utanför adressen, på andra sidan gatan. Ur bilens bakdörrar kliver senare identifierade Cafer Demirel och Jakob Jung. Bilen står kvar igång och senare identifierad Fehim Dzakulic sitter kvar själv i bilen, på förarplats, med bilen igång.

Jakob och Cafer går fram till porten och väntar utanför i cirka 1-2 minuter innan Karina kommer och släpper in dem. Jakob, Cafer och Karina försvinner allihopa in i trapphuset och är borta i några minuter. De tre kommer sedan ut från porten, Karina ställer sig och röker, och Jakob och Cafer går tillbaka till bilen. Cafer, som identifieras i samband med stoppet, har grå tjocktröja och en svart väst på sig. Cafer bär på en grå väska när han lämnar porten vilken de inte hade med sig när de gick in. Jakob och Cafer hoppar in på varsin sida bak i DPZ016 som sedan kör från platsen.

37-3640 med Pa Klingestedt och Pa Pellas observerar när fordonet kör ut på Vega allé och sedan upp på riksväg 73, söderut, och följer sedan fordonet som inte gör något stopp förens det blir stoppat av 37-3640 på Blockstensvägen i Jordbro. Vid stoppet påträffas vapnet i väskan och samtliga i bilen grips

Jag står kvar vid Bidevindsgränd 11 med Pa Anderou. Efter en stund möter Pa Anderou Karina i trapphuset varpå hon grips.

I tjänsten,
Pa Viktor Hasselgren

Polisen

PM

Initialt PM

Signerad av

Signerad datum

Enhet
Region Stockholm, LPO Haninge/Nynäshamn

Diarienr
5000-K1254149-22

Uppgiftslämnare
Klingestedt, Dennis

Datum
2022-10-21

Tid
23:02

Beslag verkställt
Nej

Material för analys
Nej

Mottaget

Mottaget datum

Tid

Sätt på vilket uppgift lämnats

Upprättad av
Dennis Klingestedt

Uppgiften avser
Fynd i bilen.

Uppgift

Undertecknad ingick i 37-3640 som stoppade PB DPZ016 på Blockstensvägen i Jordbro. Jag kliver fram på höger sida av fordonet. Det är föraren och två passagerare som sitter bak.

Föraren identifieras som Fehim Dzakulic, [redacted]
Vänster bak sitter Demirel Cafer, [redacted]
Höger bak sitter Jakob Jung, [redacted]

Se PM från Pa K.Pellas om samtal med föraren.

Jag tar ur Jakob ur bilen och observerar en träningsväska som står på golvet där Demirel sitter. 37-3610 ansluter och tar över hanteringen av både Jakob och Demirel.
Jag går runt bilen till platsen där Demirel satt för att kontrollera väskan. Vid kontrollen bär jag latexhandskar samt munskydd.

Jag känner på väskan som är tung. Dragkedjan till väskan var redan undandragen varpå jag lyfter undan överdelen till det stora facket för att kunna se innehållet. I facket ser jag ett vapen av modell AK47 med tillhörande magasin. Jag avslutar med att kontrollera innehållet i väskan för att tillkalla tekniker för spårsäkring samt hantering av beslaget.

PIC 32-9110 samråder tillsammans forensisk samordnare som tycker att det är bäst att ta hela fordonet i beslag då de tjänstgörande teknikerna är upptagna på ett mordförsök. Då tas hela fordonet i beslag för att teknikerna ska hantera väskan så snart som möjligt samtidigt som det inte binds upp polispatruller för att bevaka beslaget.
Fordonet bärgas till det kriminaltekniska garaget i Flemingsberg.

Samtliga personer i fordonet frihetsberövades och fördes till Flemingsberg.

I tjänsten
Pa Dennis Klingestedt

Polisen

PM

Samtal med misstänkta i samband med fordonsstopp

Signerad av

Signerad datum

Enhet
Region Stockholm, LPO Haninge/Nynäshamn

Diarienr
5000-K1254149-22

Uppgiftslämnare	Datum	Tid
Pellas, Kristian	2022-10-21	23:16

Beslag verkställt	Material för analys
Nej	Nej

Mottaget	Mottaget datum	Tid

Sätt på vilket uppgift lämnats

Upprättad av
Kristian Pellas

Uppgiften avser
Samtal med Demirel och Dzakulic

Uppgift
Undertecknad arbetade för kvällen i rb 37-3640.

I samband med fordonsstopp på PB DPZ016 på Blockstensvägen i Jordbro klev undertecknad fram och tog kontakt med föraren. Undertecknad frågade vart dom skulle och vart dom varit. Föraren uppgav att dom varit i Länna. Undertecknad ber om ett körkort och föraren Fehim ([redacted], som även kommer att bli misstänkt, lämnar över sitt körkort.

Undertecknad ber Fehim dra ner rutan vänster bak för att undertecknad ska kunna samtala med vem som visar sig vara Cafer Demirel ([redacted]). Undertecknad frågar Cafer vart dom varit och han uppger att dom varit och handlat i Länna, men att han inte handlat någonting. I samband med detta ansluter så småningom 37-3610 som biträder vid kontrollen. Undertecknad ber Cafer kliva ut ur bilen då kontroll ska ske. I samband med detta observerar undertecknad att det står en sportbag på golvet där Cafer har suttit. Väskan har Cafer tryckt mellan benen och mot underdelen av sätet.

I samband när en kollega från 37-3610 tar över Cafer gör undertecknad kollegan medveten om att det står en väska som undertecknad tidigare inte har sett och därför bör Cafer hållas i. Cafer uppfattar när undertecknad meddelar detta och säger snabbt något i stil med; "Det är inte min väska, det är hans." och pekar mot chauffören Fehim.

Undertecknad förstår då att något inte är som det ska och plockar ut Fehim från bilen. Fehim säger på vägen ut att killen snackar killen ljuger och att det är killens väska. Fehim berättar innan väskan kollas, att dom har varit i Vega, dit han kört killarna. Väl där var dom inne i en port, nummer 11, oklart vilken gata, innan dom kom ut med en väska. Fehim vet inte vem av dom som hade väskan och han frågade vad dom hade där i. Enligt Fehim ska killarna då ha svarat; "Det vill du inte veta". Fehim berättar att han skulle köra killarna till Höglundavägen och att killarna hade saker i bagageluckan också. Fehim visar vilket nummer som har ringt honom för att boka körningen. Fehim visar och pekar på telefonnummer [redacted]7869. För bilder på telefonlista och nummer, se FILIP.

Under kontrollen ringer även en "Jennifer" på Fehims telefon. "Jennifer" låg inlagd med telefonnumret [redacted]4833.

Efter att undertecknad blivit informerad via radion att det är ett skjutvapen påträffat i väskan informerar undertecknad Fehim om att han är gripen, samt hans rätt att inte yttra sig överhuvudtaget samt rätten till försvarare.

/I tjänsten,
Pa K. Pellas

Polisen

PM

gripandet av Karina D

Signerad av

Signerad datum

Enhet
Region Mitt, BF-IGV 15 LPO Västerås

Diarienr
5000-K1254149-22

Uppgiftslämnare	Datum	Tid
Andreou, Daniel	2022-10-21	22:08

Beslag verkställt	Material för analys
Nej	Nej

Mottaget	Mottaget datum	Tid

Sätt på vilket uppgift lämnats

Upprättad av
Daniel Andreou

Uppgiften avser
Gripande av Karina och husrannsakan i bil.

Uppgift
Jag ser hur en kvinna går ut med soporna från Bidevindsgränd nr 11, klockan är 20:28 fredagen den 21 oktober 2022. Hon har mörkt hår, grön mjukisdress av någon sorts fleece.

Då Karina saknar passfoto vet vi inte hur hon ser ut.
Jag ställer mig i närheten av lägenhet 1302 där Karina är skriven. Hissen kommer upp och kvinnan i grönt går fram till aktuell dörr. Jag går fram och tar tag i henne, jag säger att jag är polis och att hon ska följa med mig nedför trappen. Jag visar min polislegitimation och berättar att hon är gripen för brott. Hon har nycklar i sin vänstra jackficka och en telefon i den högra. Hon vill inte uppge koden till telefonen. Hon uppger att hon är själv i lägenheten och att hon bor själv.

Husrannsakan sker i PB YYS238, inga fynd görs.

Polisen

Tjänsteanteckning

Vad Karina sa vid avvisiteringen

Signerad av

Signerad datum

Enhet
Region Stockholm, BF-IGV 4 LPO Haninge/Nynäshamn

Diarienr
5000-K1254149-22

Uppgiftslämnare
Cederquist, Lisa

Datum
2022-10-23

Tid
03:46

Beslag verkställt
Nej

Material för analys
Nej

Mottaget

Mottaget datum

Tid

Sätt på vilket uppgift lämnats

Upprättad av
Lisa Cederquist

Uppgiften avser

Uppgift
Jag ingick i patrull 37-3410 som körde in misstänkt Karina. I samband med avvisiteringen och insättning i cell upplevde jag Karina som påtagligt stressad och ledsen. Hon sa att hon var rädd och sa "jag kommer inte komma levande härifrån om jag säger något". Hon sa också att hon var en pusselbit.

Polisen

Avrapporteringspm

Intransport av misstänkt Cafer

Signerad av

Signerad datum

Enhet
Region Stockholm, LPO Haninge/Nynäshamn

Diarienr
5000-K1254149-22

Uppgiftslämnare	Datum	Tid
Söderlund Gordon, Linus	2022-10-21	23:16

Beslag verkställt	Material för analys
Nej	Nej

Mottaget	Mottaget datum	Tid

Sätt på vilket uppgift lämnats

Upprättad av
Linus Söderlund Gordon

Uppgiften avser
Intransport av misstänkt Cafer

Uppgift
Undertecknad i 37-3290 ombesörjer intransport av misstänkt Cafer.

Cafer har redan belagts med fängsel för säkerhet och teknisk bevisning.

Patrull 37-3290 tar en beslagspåse på vardera hand och tejpar med silvertejp för att säkra för teknisk bevisnings.
Hanteringen av misstänkt sker med engångshandskar och munskydd.

Misstänkt berättar i bilen att han känner Jakob men inte föraren. Att han bor med sin lillebror och mamma i den lägenhet där han är skriven.
På fråga om misstänkt har något i bilen som är hans och som ligger kvar i bilen så säger han, ja en sparkcykel i bakluckan. Dom blev upplockade av bilen på en parkering, han följde med sin kompis.

Han uppger sin kod till telefonen på undertecknads fråga. 0706+OK.

Han säger jag har inget att dölja, vet ej vad jag har gjort.

Undertecknad pa Lindblad hör också att misstänkt säger "kommer jag få fängelse nu".
Pasp De wendel hör hur misstänkt upprepar "kommer jag få fängelse nu" inne på stationen.

Undertecknad får frågan av misstänkt "hur många dagar kommer det här ta".

//I tjänsten 3320

Polisen
Region Stockholm
Forensikgrupp 3 & 4 / Sthlm Nord
Sundbybergsvägen 15
171 87 SOLNA

Datum
2022-11-02

Diarienummer
K1254149-22
5313/40234-22

Protokoll över vapenundersökning i fordon DPZ016

Inledande uppgifter

Undersökningen begärd av:	Vakthavande befäl Jenny Ryberg
Anledning till undersökningen:	Anmälan om grovt vapenbrott.
Undersökningsansvarig:	Kriminaltekniker Cecilia Lööf.
Medundersökare:	Kriminaltekniker (under utbildning) Håkan Thor.
Plats och tider för undersökningen:	Undersökningen genomfördes i undersökningsgaraget på Flemingsbergs polisstation den 22 oktober 2022, mellan klockan 09:00-11:00.
Avspärrning och bevakning:	Ej avspärrat, ej bevakat.
Övrig information:	Kriminaltekniker kallades till Flemingsbergs polisstation (undersökningsgaraget) för att säkra ett vapen ur en väska som anträffades i ett fordon. Fordonet DPZ016 stoppades av polis (2022-10-21), på golvet, på vänstra passagerarsidan bak iakttogs då en väska. Polis som stoppat fordonet öppnade väskan och ett automatvapen iakttogs, väskan stängdes igen och patrullen lät väskan kvarvara i fordonet för att undersökas av kriminaltekniker kommande dag. I bilen färdades fyra personer som initialt greps. Vid undersökningstillfället sitter tre av dem anhållna. I bagageutrymmet på PB DPZ016 iakttogs en elsparkcykel av okänt märke. Elsparkcykeln lämnades kvar i bilen och inga undersökningar på den eller i övriga delar av fordonet genomfördes.

Platsbeskrivning

Fordonet PB DPZ016 stod parkerat i undersökningsgaraget i Flemingsberg.

Iakttagelser och undersökningar

På golvet på vänstra passagerarsidan bak, i fordon DPZ016, iakttogs en väska (G001[1]). Väskan, som var av märket Nike hade ett stort fack samt två sidofack. I väskans stora fack anträffades två vapen. En automatkarbin (G002) som såg ut att vara en Kalashnikov och magasin till en automatkarbin (G003). I det stora facket på väskan (G001) anträffades även en pistol (G004) av märket Walther (med märkning PPQ), med tillhörande magasin (G005).

Figur 1. Översiktsbild på fordonet DPZ016.

[1]Forensiska sektionens numrering av tillvaratagit gods (G) och säkrade spår (S), se materialförteckning sist i protokollet.

Figur 2. Översiktsbild på fordonet DPZ016.

Figur 3. På golvet på vänstra passagerarsidan bak, i fordon DPZ016, iakttogs en väska (G001).

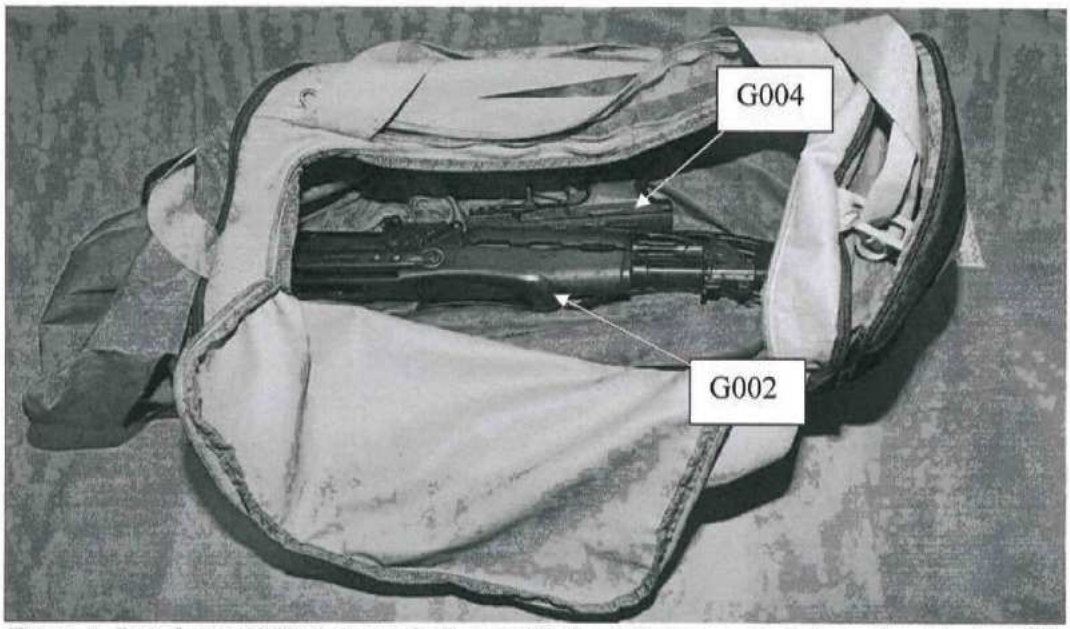

Figur 4. I väskans (G001) stora fack anträffades två vapen, en automatkarbin (G002) och en pistol (G004).

Vapen

Vapnet (G002) är en automatkarbin i kaliber 7,62 x39 mm av typen Ak47 (Kalshnikov) med jugoslaviskt ursprung av modell M70 AB2. Med automatkarbinen följde ett passade magasin (G003) med 22 skarpa patroner i kaliber 7,62 x 39 mm. Från automatkarbinen (G002) säkrades tops (S001-S008) samt ett gummiband (S009) som satt runt vapnets pipa och magasinet.

Figur 5. Automatkarbin (G002). På automatkarbinens (G002) pipa iakttogs ett gummiband (S009) som satt runt pipan och magasinet (G003).

Pistol (G004) är en halvautomatisk pistol i kaliber 9 x 19 mm (även benämnt 9 mm Luger eller 9 mm Parabellum) av fabrikat Walther, modell PPQ. Ingen patron fanns i patronläge. I pistolen satt ett passande magasin (G005) med 12 skarpa patroner i kaliber 9 x 19 mm. Från pistolen (G004) säkrades tops (S010-S017).

Figur 6. Pistol (G004) med tillhörande magasin (G005).

Övrigt

I bagageutrymmet på fordonet DPZ016 iakttogs i samband med översiktsfotografering en elsparkcykel och ett par handskar. Båda dessa föremål lämnas kvar i bagageutrymmet utan åtgärd vid detta tillfälle (enligt överenskommelse med Jour förundersökningsledare i Flemingsberg).

Figur 7. Översiktsbild på elsparkcykel och handskar som iakttogs i bagageutrymmet på fordon DPZ016.

Undersökningsmetoder

- Fotografering, bilderna lagras i FILIP (filer inom polisen).
- Spår för DNA-analys har säkrats med tops.

Sammanställning av undersökningar och resultat

Vapen och patronerna skickas till forensiska sektionens grupp för "Ambitionshöjning skjutvapenvåld", Kungsholmen för förgranskning och vidare hantering.

Ett urval av säkrat material har skickats till Nationellt Forensiskt Centrum (NFC) för vidare undersökningar. För hantering kring enskilda spår/gods hänvisas till materialförteckningen i slutet av protokollet. Sakkunnigutlåtande från NFC redovisas separat.

Analys och slutsats

Utöver det som nämnts i protokollet finns inte tillräckligt med kriminalteknisk information för att lämna en utförligare analys eller slutsats än vad som kan iakttas och redovisas genom protokollet samt platsundersökningens fotografier.

Materialförteckning

Gods

Material-märkning	Beslagsnr	Beskrivning	Platsbeskrivning	Händelser
5313/40234-22/G001	2022-5000-BG119417-1	Väska	I PB DPZ016	
5313/40234-22/G002	2022-5000-BG119417-2	Automatkarbin	I väska G001i PB DPZ016	2022-10-24 överförd till Nationellt NFC (Linköping)
5313/40234-22/G003	2022-5000-BG119417-2	Magasin till automatkarbin med okänt antal patroner	I väska G001i PB DPZ016	2022-10-24 överförd till Nationellt NFC (Linköping)
5313/40234-22/G004	2022-5000-BG119417-3	Pistol Walther PPQ	I väska G001 i PB DPZ016	2022-10-24 överförd till Nationellt NFC (Linköping)
5313/40234-22/G005	2022-5000-BG119417-3	Magasin till Pistol Walther PPQ med ca 12 patroner	Satt i vapnet	2022-10-24 överförd till Nationellt NFC (Linköping)

Jämförelseprov för DNA-analys

Material-märkning	Förnamn	Efternamn	Misstänkt
5313/40234-22/J001	Cafer	Demirel	Ja
5313/40234-22/J002	Fehim	Dzakulic	Ja

Material-märkning	Förnamn	Efternamn	Misstänkt
5313/40234-22/J003	Karina Anna	Dziczek	Ja
5313/40234-22/J004	Jakob Tomas	Jung	Ja

Spår

Material-märkning	Beskrivning	Platsbeskrivning	Händelser
5313/40234-22/S001	Tops	Avtryckare (På vapen BG119417-2)	2022-10-24 överförd till NFC Stockholm
5313/40234-22/S002	Tops	Uppspänningsregel höger sida (På vapen BG119417-2)	2022-10-24 överförd till NFC Stockholm
5313/40234-22/S003	Tops	Grepp höger + mage (På vapen BG119417-2)	2022-10-24 överförd till NFC Stockholm
5313/40234-22/S004	Tops	Grepp vänster + rygg (På vapen BG119417-2)	2022-10-24 överförd till NFC Stockholm
5313/40234-22/S005	Tops	Pipa (På vapen BG119417-2)	2022-10-24 överförd till NFC Stockholm blankett.
5313/40234-22/S006	Tops	Magasinspärr (På vapen BG119417-2)	2022-10-24 överförd till NFC Stockholm
5313/40234-22/S007	Tops	Magasinsläppar (på vapen BG119417-2)	2022-10-24 överförd till NFC Stockholm
5313/40234-22/S008	Tops	Magasinbotten (på vapen BG119417-2)	2022-10-24 överförd till NFC Stockholm
5313/40234-22/S009	Gummiband	Satt runt vapnet och magasinet (BG119417-2)	2022-10-24 överförd till NFC Stockholm
5313/40234-22/S010	Tops	Avtryckare (på pistol BG119417-3)	2022-10-24 överförd till NFC Stockholm
5313/40234-22/S011	Tops	Kolv höger + mage (på pistol BG119417-3)	2022-10-24 överförd till NFC Stockholm

Material-märkning	Beskrivning	Platsbeskrivning	Händelser
5313/40234-22/S012	Tops	Kolv vänster + rygg (på pistol BG119417-3)	2022-10-24 överförd till NFC Stockholm
5313/40234-22/S013	Tops	Mantelgrepp höger + vänster sida (på pistol BG119417-3)	2022-10-24 överförd till NFC Stockholm
5313/40234-22/S014	Tops	Korn och pipa (på pistol BG119417-3)	2022-10-24 överförd till NFC Stockholm
5313/40234-22/S015	Tops	Magasinspärr (på pistol BG119417-3)	2022-10-24 överförd till NFC Stockholm
5313/40234-22/S016	Tops	Magasinbotten (på pistol BG119417-3)	2022-10-24 överförd till NFC Stockholm
5313/40234-22/S017	Tops	Magasinsläppar (på pistol BG119417-3)	2022-10-24 överförd till NFC Stockholm

Cecilia Lööf
Kriminaltekniker

Polisen

Elektroniskt underskriven av Niklas Hall 2022-11-04 16:58

Nationellt forensiskt centrum (NFC) 1(7)

Redovisning

Sakkunnigutlåtande

NFC:s ref. nr.	Uppdragsgivarens ref. nr.
2022020327	5000-K1254149-22

Skjutvapen och ammunition – standardundersökning

Inledande uppgifter

Uppdragsgivare (myndighet/motsvarande)	Uppdragsgivare (namn och kontaktinformation)	
Polismyndigheten	Cecilia Lööf, Forensikgrupp 3/ Sthlm Nordväst Solna	
Utförare	Telefon (NFC:s frontdesk)	NFC:s ärende upprättat
Nationellt forensiskt centrum (NFC)	010-562 80 20	2022-10-24

Ändamål

Ändamålet med undersökningen av respektive vapen och magasin var att utröna:
- dess märke, modell, kaliber och tillverkningsnummer
- om det fungerar inklusive provskjutning för registrering enligt anvisningarna i FAP 446-1
- om det omfattas av vapenlagens bestämmelser om tillståndsplikt

Ändamålet med undersökningen av ammunitionen var att utröna:
- dess märke och kaliber
- om det omfattas av vapenlagens bestämmelser om tillståndsplikt

Registreringen av respektive vapen enligt anvisningarna i FAP 446-1 redovisas så snart den utförts.

Undersökning, resultat och slutsats

Automatkarbin, magasin och patroner 2022-5000-BG119417-2 (G002, G003, G012 och G014)

Beskrivning

En helautomatisk automatkarbin av märke Zastava, modell M70AB2 i kaliber 7,62x39 mm, med tillverkningsnummer 441898.

Vapnet har infällbart axelstöd. Det är cirka 92 cm långt med axelstödet utfällt (ca 66 cm med axelstödet infällt). Vapnet är märkt med tillverkningsnummer 441898. På vapnet finns en säkrings-/eldlägesomställare.

Magasin (G003)

Magasinet är tillverkat av stålplåt och har en patronkapacitet på 30 patroner.

Patroner (G012 och G014)

G012 - 1 skarp patron i kaliber 7,62x39 mm av märket Prvi Partizan med bottenmärkningen "nny 1994". Patronen har helmantlade kopparfärgad kula.

G014 -Totalt 12 skarpa patroner i kaliber 7,62x39 mm:

- 3 patroner av märket Prvi Partizan med bottenmärkningar "nny 1979", "nny 1993" och "nny 1994"". Patronerna har helmantlade kopparfärgade kulor.
- 5 patroner av märket Igman med bottenmärkningar "IK 86", "NK 1976", "NK 1979", "NK 1980" och "NK 1981". Patronerna har helmantlade kopparfärgade kulor.

Utlåtandet ska i normalfallet återges i sin helhet.
Vid citering ur utlåtandet i ett annat dokument ska det finnas en tydlig hänvisning till ursprungsdokumentet.

- 4 patroner av okänt märke utan bottenmärkning. Patronerna har helmantlade järnhaltiga kopparfärgade kulor

Patronerna passar och går att avfyra i automatkarbinen. En av patronerna (G012) förbrukades vid undersökningen.

Figur 1. Automatkarbin, med tillhörande magasin, BG119417-2.

Funktionskontroll
Vapnet provsköts tillsammans med magasinet samt med skarpa patroner i kaliber 7,62x39 mm, både i halvautomatiskt och helautomatiskt läge, varvid det fungerade utan anmärkning.

Vapenlagens tillämpning
Vapnet omfattas av **vapenlagens 1 kap. 2§** och är tillståndspliktigt enligt vapenlagens **2 kap. 1§.**

Patronerna utgörs av sådan ammunition som omfattas av vapenlagens bestämmelser om tillståndsplikt (**1 kap. 5§ och 2 kap. 1§ samt 8§ vapenlagen**).

Magasinet är tillståndsfritt i sig själv, men det bedöms utgöra en enhet tillsammans med automatkarbinen.

Följande egenskaper och/eller omständigheter bör beaktas vid bedömning om innehav av materialet utgör ett grovt vapenbrott (se respektive punkt i dokumentet *Tekniska kvalifikationsgrunder för grovt vapenbrott*):

- I kombination med medföljande magasin har vapnet en patronkapacitet som kan anses vara hög, pkt 1.1.1.

- Vapnet har förmåga till helautomatisk eldgivning, vilket ger vapnet en mycket hög eldhastighet, pkt. 1.1.3.

Utlåtandet ska i normalfallet återges i sin helhet.
Vid citering ur utlåtandet i ett annat dokument ska det finnas en tydlig hänvisning till ursprungsdokumentet.

- Materialet innehåller patroner med militär helmantelkula eller motsvarande. När ammunition anträffas i eller i nära anslutning till ett vapen är ovanstående egenskaper sådana som kan komma att kvalificera för grovt vapenbrott, pkt 1.1.4.

- Automatkarbinen är ett vapen av militär karaktär som regelmässigt bör ses som skjutvapen av särskilt farlig beskaffenhet, pkt 1.3.5.1.

Övrig information
Registersökningar på vapnets tillverkningsnummer har gjorts i Polisens Ärenden (PÄr) och Schengen Information System (SIS) II utan relevanta träffar.

Anslagsenergin för en utskjuten kula 7,62x39mm är ca 2091 Joule[1].

Pistol, magasin och en patron 2022-5000-BG119417-3 (G004, G005 och G006)

Beskrivning
En halvautomatisk pistol av märke Walther, modell PPQ i kaliber 9 mm Parabellum (9x19 mm, 9 mm Luger) med utraderat tillverkningsnummer.

Vapnet är cirka 18 cm långt och 18 cm högt. Det är märkt med både tyska och slovakiska kontrollstämplar (med bokstäverna LS och årtalet 19 vid den slovakiska stämpeln).

Magasin (G005)
Magasinet är tillverkat av stålplåt med magasinsbotten av svart plast och patronförare av röd/orange plast. Magasinet är märkt "WALTHER PPQ M SERIES 9MM", "MADE IN ITALY". På baksidan finns indikatorhål (numrerade 4-15) som visar hur många patroner det innehåller.

Patron (G006)
1 skarp patron i kaliber 9 mm Parabellum (9x19 mm, 9 mm Luger) av märket Winchester med bottenmärkningen "WIN 9MM LUGER". Patronen har helmantlade kopparfärgad kula med rund nos.

Patronen passar och går att avfyra i pistolen. Den förbrukades vid undersökningen.

[1] Leif Ören, Skytevåpen –identifisering, s. 33

Utlåtandet ska i normalfallet återges i sin helhet.
Vid citering ur utlåtandet i ett annat dokument ska det finnas en tydlig hänvisning till ursprungsdokumentet.

Figur 2. Pistol med tillhörande magasin, BG119417-3.

Funktionskontroll
Vapnet provsköts tillsammans med magasinet samt med skarpa patroner i kaliber 9 mm Parabellum, varvid det fungerade utan anmärkning.

Vapenlagens tillämpning
Vapnet omfattas av **vapenlagens 1 kap. 2§** och är tillståndspliktigt enligt vapenlagens **2 kap. 1§.**

Patronen utgörs av sådan ammunition som omfattas av vapenlagens bestämmelser om tillståndsplikt (**1 kap. 5§ och 2 kap. 1§ samt 8§ vapenlagen**).

Magasinet är tillståndsfritt i sig själv, men det bedöms utgöra en enhet tillsammans med pistolen.

Utlåtandet ska i normalfallet återges i sin helhet.
Vid citering ur utlåtandet i ett annat dokument ska det finnas en tydlig hänvisning till ursprungsdokumentet.

Följande egenskaper och/eller omständigheter bör beaktas vid bedömning om innehav av materialet utgör ett grovt vapenbrott (se respektive punkt i dokumentet *Tekniska kvalifikationsgrunder för grovt vapenbrott*):

- Med hänsyn till vapnets kaliber är pistolen ett kraftfullt enhandsvapen vilket kvalificerar som vapen av särskilt farlig beskaffenhet, 1.2.1.

- Vapnet har varit försett med märkning som har avlägsnats eller gjorts oläslig. Avlägsnande av sådan märkning försvårar eller förhindrar spårning av vapnets ursprung eller försörjningsväg fram till beslagstillfället och kan ses som indikation på en miljö där vapen typiskt sett kan befaras komma till brottslig användning, pkt 2.2.

Synnerligen grovt vapenbrott
I ärendet förekommer flera vapen som anses vara av särskilt farlig beskaffenhet, vilket potentiellt kan kvalificera för synnerligen grovt vapenbrott, pkt. 4.

Övrig information
Anslagsenergin för en utskjuten kula 9mm Parabellum är ca 476 Joule[2].

Undersökningsrelaterad information

FAP 446-1 är föreskrifter utfärdade av Rikspolisstyrelsen om central registrering av vapen, patroner, kulor och patronhylsor som påträffats i samband med brott eller brottsutredning i Sverige.

I redovisningen hänvisas till dokumentet *Tekniska kvalifikationsgrunder för grovt vapenbrott*. Detta dokument går att läsa på https://polisen.se/aktuellt/publikationer/

Resultatet gäller för materialet så som det inkom till NFC.

I Foresight går att söka efter och få en sammanställning över material och undersökningar i ett K-ärende som hanteras av NFC. Foresight går att nå direkt från Durtvå och TekPro samt via denna länk: https://foresight.polisen.se/foresight/search. Alla som har behörighet att se information om ett K-ärende i Durtvå har åtkomst till uppgifterna i Foresight.

En indexering av materialets ursprungliga beteckning innebär att materialet har delats vid NFC. Genom att söka på materialet i Foresight erhålls bl.a. en sammanställning över hur materialet har delats upp, status och var de uppdelade materialen befinner sig.

[2] Erlmeier Brandt, Handbuch der Pistolen und Revolverpatronen, bok 1 s 176

Utlåtandet ska i normalfallet återges i sin helhet.
Vid citering ur utlåtandet i ett annat dokument ska det finnas en tydlig hänvisning till ursprungsdokumentet.

Polisen

Elektroniskt underskriven av Niklas Hall 2022-11-04 16:58

Nationellt forensiskt centrum (NFC) 6(7)

Redovisning

Sakkunnigutlåtande

NFC:s ref. nr. 2022020327

Uppdragsgivarens ref. nr. 5000-K1254149-22

Materialförteckning

Beteckning i utlåtandet Uppdragsgivarens beteckning Beslags-/Spårmaterialnummer NFC:s materialnummer	**Undersökningsmaterial** Platsbeskrivning Materialhantering
5313/40234-22/G002 5313/40234-22/G002 2022-5000-BG119417-2 202202032701	**Automatkarbin** I väska G001i PB DPZ016 Materialet är sluthanterat och finns för avhämtning
5313/40234-22/G003 5313/40234-22/G003 2022-5000-BG119417-2 202202032702	**Magasin till automatkarbin** I väska G001i PB DPZ016 Materialet är sluthanterat och finns för avhämtning
5313/40234-22/G004 5313/40234-22/G004 2022-5000-BG119417-3 202202032703	**Pistol Walther PPQ** I väska G001 i PB DPZ016 Materialet är sluthanterat och finns för avhämtning
5313/40234-22/G005 5313/40234-22/G005 2022-5000-BG119417-3 202202032704	**Magasin till Pistol Walther PPQ** Satt i vapnet Materialet är sluthanterat och finns för avhämtning
5313/40234-22/G006 5313/40234-22/G006 2022-5000-BG119417-3 202202032705	**Patron** Patron 1 i magasin (G005) Materialet har förbrukats vid undersökningen
5313/40234-22/G012 5313/40234-22/G012 2022-5000-BG119417-2 202202032706	**Patron** Patron 1 i magasin G003 Materialet har förbrukats vid undersökningen
5313/40234-22/G014 5313/40234-22/G014 2022-5000-BG119417-2 202202032707	**Patroner** Patron 6-17 i magasin G003 Materialet är sluthanterat och finns för avhämtning

Utlåtandet ska i normalfallet återges i sin helhet.
Vid citering ur utlåtandet i ett annat dokument ska det finnas en tydlig hänvisning till ursprungsdokumentet.

Polisen

Elektroniskt underskriven av Niklas Hall 2022-11-04 16:58

Nationellt forensiskt centrum (NFC) 7(7)

Redovisning

Sakkunnigutlåtande

NFC:s ref. nr.	Uppdragsgivarens ref. nr.
2022020327	5000-K1254149-22

Handläggning

Handläggare, Skjutvapen och ammunition standardundersökning	Driftställe	För kontakt
forensikern Niklas Hall (ansvarig handläggare) forensikern Charlotte Ahlgren	NFC Stockholm	010-563 37 30
Ärendeansvarig		För kontakt
forensikern Nanny Wallmark		010-562 81 20 nanny.wallmark@polisen.se

Frågor om undersökningen samt eventuell kallelse till rättegång riktas till ansvarig handläggare, se ovan. Övergripande frågor i ärendet riktas till ärendeansvarig.

Utlåtandet ska i normalfallet återges i sin helhet.
Vid citering ur utlåtandet i ett annat dokument ska det finnas en tydlig hänvisning till ursprungsdokumentet.

Polisen

Elektroniskt underskriven av Alexandra Ahrén 2022-12-09 10:54

Nationellt forensiskt centrum - NFC 1(4)
Sakkunnigutlåtande

Datum	Vårt diarienummer
2022-12-09	2022020327
Ert datum	Er beteckning
2022-10-24	5000-K1254149-22

Polismyndigheten
Forensikgrupp 3/ Sthlm Nordväst Solna
Cecilia Lööf
106 75 STOCKHOLM

Uppdragsgivare
Polismyndigheten

Allmän information om NFC:s sakkunnigutlåtanden

Återgivande av sakkunnigutlåtande
Vid återgivande av denna redovisning ska detta i normalfallet göras i sin helhet. Om utdrag ur redovisningen återges i annat dokument ska detta följas av en tydlig hänvisning till ursprungsdokumentet.

Standardförfarande och metoder
Standardförfarande och metoder som har använts anges med dokumentbeteckning. Standardförfarande och metoder som ingår i laboratoriets ackreditering enligt ISO/IEC 17025 är markerade med asterisk (*). För förklaring av dokumentbeteckningar hänvisas till laboratoriets hemsida på IntraPolis eller Internet, www.nfc.polisen.se/tjanster. Önskas mer information kontakta ärendeansvarig.

Utlåtandeskala
För information om utlåtandeskalan, se sista sidan.

Polismyndigheten
Nationellt forensiskt centrum - NFC
581 94 Linköping • Tel 010-562 80 20 vxl • Fax 013-14 57 15
E-post registrator.nfc@polisen.se

SWEDAC ACKREDITERING
Ackred. nr 1521
Provning
ISO/IEC 17025

Material, metodik och materialhantering

Beteckning	Undersökningsmaterial
2022-5000-BG119417-2:A	**Provskjutningsmaterial (sju kulor och sju hylsor) från automatkarbinen BG119417-2** Beslagsnr: Från 2022-5000-BG119417-2 Uppdragsgivarens beteckning: Från 5313/40234-22/G002 Forums materialnr: 202202032726 Materialhantering: Materialet förvaras vid NFC Linköping i ett år, varefter det kastas Metodik: 799*, 803*
2022-5000-BG119417-3:A	**Provskjutningsmaterial (nio kulor och nio hylsor) från pistolen BG119417-3.** Beslagsnr: Från 2022-5000-BG119417-3 Uppdragsgivarens beteckning: Från 5313/40234-22/G004 Forums materialnr: 202202032725 Materialhantering: Materialet förvaras vid NFC Linköping i ett år, varefter det kastas Metodik: 799*, 803*

Ändamål

Ändamålet är att utröna om provskjutningsmaterialet från vapnen 2022-5000-BG119417-2 och 2022-5000-BG119417-3 kan sättas i samband med tidigare enligt FAP 446-1 registrerat material, samt att särskilt jämföra materialet mot material inskickade i ärenden 5000-K1074918-22 och 5000-K1119050-22.

Undersökningsrelaterad information

FAP 446-1 är föreskrifter utfärdade av rikspolisstyrelsen om central registrering av vapen, patroner, kulor och patronhylsor som påträffats i samband med brott eller brottsutredning i Sverige.

Undersökning

Provskjutningsmaterial från 2022-5000-BG119417-2

Patronhylsorna samt de kulor från provskjutningen av vapnet 2022-5000-BG119417-2 som bedömdes lämpliga för ändamålet jämfördes med material registrerat enligt anvisningarna i FAP 446-1 samt med material registrerat på motsvarande sätt i Norge och Danmark, samt med material inskickade i ärenden 5000-K1074918-22 och 5000-K1119050-22. Vid dessa jämförelser iakttogs;

- entydigt sammanbindande överensstämmelser beträffande förekommande spårdetaljer med patronhylsorna 2022-5000-BG102831-(1, 3-6) i ärende 5000-K1074918-22 (NFC:s ref nr 2022017539, FAP löpnr 8440) samt
- varken några sammanbindande överensstämmelser eller särskiljande olikheter beträffande förekommande spårdetaljer med kulmaterialen 5202/34408-22/(S001-S005), 2022-5000-BG102831-(8-9) i ärende 5000-K1074918-22 (NFC:s ref nr 2022017539, FAP löpnr 8440).

Provskjutningsmaterial från 2022-5000-BG119417-3
Patronhylsorna samt de kulor från provskjutningen av vapnet 2022-5000-BG119417-3 som bedömdes lämpliga för ändamålet jämfördes med material registrerat enligt anvisningarna i FAP 446-1 samt med material registrerat på motsvarande sätt i Norge och Danmark, samt med material inskickade i ärenden 5000-K1074918-22 och 5000-K1119050-22.. Vid dessa jämförelser iakttogs **inga** överensstämmelser som visar några samband.

Slutsats

Resultaten talar extremt starkt för att patronhylsorna 2022-5000-BG102831-(1, 3-6) i ärende 5000-K1074918-22 är avlossade i vapnet 2022-5000-BG119417-2 (*Grad +4*).

Resultaten talar varken för eller emot att kulmaterialen 5202/34408-22/(S001-S005), 2022-5000-BG102831-(8-9) i ärende 5000-K1074918-22 är utskjutna ur vapnet 2022-5000-BG119417-2 *(Grad 0)*.

Några övriga samband beträffande spårdetaljer har inte iakttagits.

Handläggning

Undersökning	Handläggare
Generalistärende	forensiske generalisten Ulf Svensson (ansvarig handläggare) forensikern Nanny Wallmark
Skjutvapen - nationell registrering och jämförelseundersökning enligt FAP 446-1	laboranten André Bodinger (ansvarig handläggare) forensikern Alexandra Ahrén
Jämföra vapenspår. Ej för registrering enligt FAP 446-1.	forensikern Alexandra Ahrén (ansvarig handläggare) forensikern Magnus Åhlin

Frågor riktas i första hand till forensikern Nanny Wallmark (ärendeansvarig), direkttelefon 010-562 81 20. Eventuell kallelse till rättegång ställs till den ansvarige handläggaren för berörd undersökningstyp.

Alexandra Ahrén
Forensiker

Polisen

Elektroniskt underskriven av Alexandra Ahrén 2022-12-09 10:54

Nationellt forensiskt centrum - NFC 4(4)
Sakkunnigutlåtande

Datum	Vårt diarienummer
2022-12-09	2022020327
Ert datum	Er beteckning
2022-10-24	5000-K1254149-22

Utlåtandeskala

Skalan är utarbetad för NFC:s resultatvärdering. Vid resultatvärdering bedöms storleken hos *resultatvärdet*, det vill säga hur mycket resultaten av undersökningen talar för eller emot huvudhypotesen. Storleksordningen hos resultatvärdet avgör skalsteget. Nedan visas skalstegen med tillhörande intervall av resultatvärden (V). Om en av hypoteserna kan uteslutas används inte skalstegen och slutsatsen blir då ett fastställande av faktum. Se även www.nfc.polisen.se.

Skalsteg	Verbalt uttryck	Förklaring	Resultatvärde (V)
Grad +4	Resultaten talar extremt starkt för att ...	Det bedöms vara minst 1 000 000 gånger mer sannolikt att få dessa resultat om huvudhypotesen är sann än om den alternativa hypotesen är sann.	$1\,000\,000 \leq V$
Grad +3	Resultaten talar starkt för att ...	Det bedöms vara minst 6000 gånger mer sannolikt att få dessa resultat om huvudhypotesen är sann än om den alternativa hypotesen är sann.	$6\,000 \leq V < 1\,000\,000$
Grad +2	Resultaten talar för att ...	Det bedöms vara minst 100 gånger mer sannolikt att få dessa resultat om huvudhypotesen är sann än om den alternativa hypotesen är sann.	$100 \leq V < 6\,000$
Grad +1	Resultaten talar i någon mån för att ...	Det bedöms vara minst 6 gånger mer sannolikt att få dessa resultat om huvudhypotesen är sann än om den alternativa hypotesen är sann.	$6 \leq V < 100$
Grad 0	Resultaten talar varken för eller emot att ...	Det bedöms vara ungefär lika sannolikt att få de erhållna resultaten om huvudhypotesen är sann som om den alternativa hypotesen är sann.	$\frac{1}{6} < V < 6$
Grad -1	Resultaten talar i någon mån för att ... inte ...	Det bedöms vara minst 6 gånger mer sannolikt att få dessa resultat om den alternativa hypotesen är sann än om huvudhypotesen är sann.	$\frac{1}{100} < V \leq \frac{1}{6}$
Grad -2	Resultaten talar för att ... inte ...	Det bedöms vara minst 100 gånger mer sannolikt att få dessa resultat om den alternativa hypotesen är sann än om huvudhypotesen är sann.	$\frac{1}{6\,000} < V \leq \frac{1}{100}$
Grad -3	Resultaten talar starkt för att ... inte ...	Det bedöms vara minst 6000 gånger mer sannolikt att få dessa resultat om den alternativa hypotesen är sann än om huvudhypotesen är sann.	$\frac{1}{1\,000\,000} < V \leq \frac{1}{6\,000}$
Grad -4	Resultaten talar extremt starkt för att ... inte ...	Det bedöms vara minst 1 000 000 gånger mer sannolikt att få dessa resultat om den alternativa hypotesen är sann än om huvudhypotesen är sann.	$V \leq \frac{1}{1\,000\,000}$

Polismyndigheten
Nationellt forensiskt centrum - NFC
581 94 Linköping • Tel 010-562 80 20 vxl • Fax 013-14 57 15
E-post registrator.nfc@polisen.se

SWEDAC ACKREDITERING
Ackred. nr 1521
Provning
ISO/IEC 17025

Polisen

Elektroniskt underskriven av Nanny Wallmark 2022-11-07 21:11

Nationellt forensiskt centrum - NFC 1(14)
Sakkunnigutlåtande
(DNA)

Datum	Vårt diarienummer
2022-11-07	2022020327
Ert datum	Er beteckning
2022-10-24	5000-K1254149-22

Polismyndigheten
Forensikgrupp 3/ Sthlm Nordväst Solna
Cecilia Lööf
106 75 STOCKHOLM

Uppdragsgivare
Polismyndigheten

Allmän information om NFC:s sakkunnigutlåtanden

Återgivande av sakkunnigutlåtande
Vid återgivande av denna redovisning ska detta i normalfallet göras i sin helhet. Om utdrag ur redovisningen återges i annat dokument ska detta följas av en tydlig hänvisning till ursprungsdokumentet.

Standardförfarande och metoder
Standardförfarande och metoder som har använts anges med dokumentbeteckning. Standardförfarande och metoder som ingår i laboratoriets ackreditering enligt ISO/IEC 17025 är markerade med asterisk (*). För förklaring av dokumentbeteckningar hänvisas till laboratoriets hemsida på IntraPolis eller Internet, www.nfc.polisen.se/tjanster. Önskas mer information kontakta ärendeansvarig.

Utlåtandeskala
För information om utlåtandeskalan, se sista sidan.

Polismyndigheten
Nationellt forensiskt centrum - NFC
581 94 Linköping • Tel 010-562 80 20 vxl • Fax 013-14 57 15
E-post registrator.nfc@polisen.se

SWEDAC ACKREDITERING
Ackred. nr 1521
Provning
ISO-IEC 17025

Material, metodik och materialhantering

Beteckning	Undersökningsmaterial
5313/40234-22/S001	**Tops** **Avtryckare (På vapen BG119417-2)** Uppdragsgivarens beteckning: 5313/40234-22/S001 Forums materialnr: 202202032708 Materialhantering: Materialet har förbrukats Metodik: 852*, 666*, 1388*, 869*, 744*, 727*, 1828*, 736*
5313/40234-22/S002	**Tops** **Uppspänningsregel höger sida (På vapen BG119417-2)** Uppdragsgivarens beteckning: 5313/40234-22/S002 Forums materialnr: 202202032709 Materialhantering: Materialet har förbrukats Metodik: 852*, 666*, 1388*, 869*, 744*, 727*
5313/40234-22/S003	**Tops** **Grepp höger + mage (På vapen BG119417-2)** Uppdragsgivarens beteckning: 5313/40234-22/S003 Forums materialnr: 202202032710 Materialhantering: Materialet har förbrukats Metodik: 852*, 666*, 1388*, 869*, 744*, 727*, 1828*, 736*
5313/40234-22/S004	**Tops** **Grepp vänster + rygg (På vapen BG119417-2)** Uppdragsgivarens beteckning: 5313/40234-22/S004 Forums materialnr: 202202032711 Materialhantering: Materialet har förbrukats Metodik: 852*, 666*, 1388*, 869*, 744*, 727*, 1828*, 736*
5313/40234-22/S005	**Tops** **Pipa (På vapen BG119417-2)** Uppdragsgivarens beteckning: 5313/40234-22/S005 Forums materialnr: 202202032712 Materialhantering: Materialet har förbrukats Metodik: 852*, 666*, 1388*, 869*, 744*, 727*
5313/40234-22/S006	**Tops** **Magasinspärr (På vapen BG119417-2)** Uppdragsgivarens beteckning: 5313/40234-22/S006 Forums materialnr: 202202032713 Materialhantering: Materialet har förbrukats Metodik: 852*, 666*, 1388*, 869*, 744*, 727*

5313/40234-22/S007	**Tops** **Magasinsläppar (på vapen BG119417-2)** Uppdragsgivarens beteckning: 5313/40234-22/S007 Forums materialnr: 202202032714 Materialhantering: Materialet har förbrukats Metodik: 852*, 666*, 1388*, 869*, 744*, 727*
5313/40234-22/S008	**Tops** **Magasinsbotten (på vapen BG119417-2)** Uppdragsgivarens beteckning: 5313/40234-22/S008 Forums materialnr: 202202032715 Materialhantering: Materialet har förbrukats Metodik: 852*, 666*, 1388*, 869*, 744*, 727*
5313/40234-22/S009	**Gummiband** **Satt runt vapnet och magasinet (BG119417-2)** Uppdragsgivarens beteckning: 5313/40234-22/S009 Forums materialnr: 202202032716 Materialhantering: Materialet kastas Metodik: 852*, 666*, 1388*, 869*, 744*, 727*, 1828*, 736*
5313/40234-22/S010	**Tops** **Avtryckare (på pistol BG119417-3)** Uppdragsgivarens beteckning: 5313/40234-22/S010 Forums materialnr: 202202032717 Materialhantering: Materialet har förbrukats Metodik: 852*, 666*, 1388*, 869*, 744*, 727*
5313/40234-22/S011	**Tops** **Kolv höger + mage (på pistol BG119417-3)** Uppdragsgivarens beteckning: 5313/40234-22/S011 Forums materialnr: 202202032718 Materialhantering: Materialet har förbrukats Metodik: 852*, 666*, 1388*, 869*, 744*, 727*, 1828*, 736*
5313/40234-22/S012	**Tops** **Kolv vänster + rygg (på pistol BG119417-3)** Uppdragsgivarens beteckning: 5313/40234-22/S012 Forums materialnr: 202202032719 Materialhantering: Materialet har förbrukats Metodik: 852*, 666*, 1388*, 869*, 744*, 727*, 1828*, 736*

5313/40234-22/S013	**Tops** **Mantelgrepp höger + vänster sida (på pistol BG119417-3)** Uppdragsgivarens beteckning: 5313/40234-22/S013 Forums materialnr: 202202032720 Materialhantering: Materialet har förbrukats Metodik: 852*, 666*, 1388*, 869*, 744*, 727*, 1828*, 736*
5313/40234-22/S014	**Tops** **Korn och pipa (på pistol BG119417-3)** Uppdragsgivarens beteckning: 5313/40234-22/S014 Forums materialnr: 202202032721 Materialhantering: Materialet har förbrukats Metodik: 852*, 666*, 1388*, 869*, 744*, 727*
5313/40234-22/S015	**Tops** **Magasinspärr (på pistol BG119417-3)** Uppdragsgivarens beteckning: 5313/40234-22/S015 Forums materialnr: 202202032722 Materialhantering: Materialet har förbrukats Metodik: 852*, 666*, 1388*, 869*, 744*, 727*
5313/40234-22/S016	**Tops** **Magasinsbotten (på pistol BG119417-3)** Uppdragsgivarens beteckning: 5313/40234-22/S016 Forums materialnr: 202202032723 Materialhantering: Materialet har förbrukats Metodik: 852*, 666*, 1388*, 869*, 744*, 727*
5313/40234-22/S017	**Tops** **Magasinsläppar (på pistol BG119417-3)** Uppdragsgivarens beteckning: 5313/40234-22/S017 Forums materialnr: 202202032724 Materialhantering: Materialet har förbrukats Metodik: 852*, 666*, 1388*, 869*, 744*, 727*

Polisen

Elektroniskt underskriven av Nanny Wallmark 2022-11-07 21:11

Nationellt forensiskt centrum - NFC 5(14)
Sakkunnigutlåtande
(DNA)

Datum	Vårt diarienummer
2022-11-07	2022020327
Ert datum	Er beteckning
2022-10-24	5000-K1254149-22

Beteckning /Provid	Jämförelsematerial
DNA-AG-263024	Angivet namn: Jakob Tomas Jung Personnummer: [redacted] Provtyp: Salivprov på FTA-kort Uppgifter i Utrednings-/DNA-registret: Jakob Tomas Jung, [redacted] Uppdragsgivarens beteckning: DNA-AG-263024 Forums materialnr: 202232135001 Materialhantering: Materialet är kastat Metodik: 870*, 869*, 765*, 1828*, 736*
DNA-AG-277635	Angivet namn: Demirel, Cafer Demirel, Cafer Personnummer: [redacted] Provtyp: Salivprov på FTA-kort Uppdragsgivarens beteckning: DNA-AG-277635 Forums materialnr: 202232694701 Materialhantering: Materialet kastas Metodik: 870*, 869*, 765*, 1828*, 736* Personprovskostnad: Se undersökningsrelaterad information
DNA-AG-277637	Angivet namn: Fehim Dzakulic Personnummer: [redacted] Provtyp: Salivprov på FTA-kort Uppgifter i Utrednings-/DNA-registret: Fehim Dzakulic, [redacted] Uppdragsgivarens beteckning: DNA-AG-277637 Forums materialnr: 202232697001 Materialhantering: Materialet kastas Metodik: 870*, 869*, 765*, 1828*, 736* Personprovskostnad: Se undersökningsrelaterad information
DNA-AG-277638	Angivet namn: Karina Dziczek Personnummer: [redacted] Provtyp: Salivprov på FTA-kort Uppgifter i Utrednings-/DNA-registret: Karina Dziczek, [redacted] Uppdragsgivarens beteckning: DNA-AG-277638 Forums materialnr: 202232698801 Materialhantering: Materialet kastas Metodik: 870*, 869*, 765*, 1828*, 736* Personprovskostnad: Se undersökningsrelaterad information

Polismyndigheten
Nationellt forensiskt centrum - NFC
581 94 Linköping • Tel 010-562 80 20 vxl • Fax 013-14 57 15
E-post registrator.nfc@polisen.se

SWEDAC ACKREDITERING
Ackred. nr 1521
Provning
ISO/IEC 17025

Ändamål

Ändamålet är att undersöka om det på ovanstående undersökningsmaterial förekommer biologiska spår som avseende DNA kommer från någon av de under jämförelsematerial nämnda personerna eller annan person.

Undersökningsrelaterad information

DNA

För information om undersökning av biologiska spår och DNA, se bilaga sist i utlåtandet.

Eventuella DNA-prov arkiveras vid laboratoriet i minst 30 år. Arkiveringstiden är kopplad till brottskategori.

Spår- och DNA-register

För att tillgodose författningsenliga krav på rättssäkerhet och registerkvalitet, skall den uppdragsgivare som begärt DNA-analysen meddela NFC när ej längre relevanta DNA-resultat skall gallras ur spårregistret.

Personprovskostnad

Analyskostnad för personprov, se jämförelsematerial ovan, är 950 SEK/prov (se RB 31:1).

Undersökning och slutsats

5313/40234-22/S001	Tops. Avtryckare (På vapen BG119417-2) *Forums materialnr: 202202032708*
DNA	DNA påvisades. Resultatet kunde på grund av komplexitet inte utvärderas.
5313/40234-22/S002	Tops. Uppspänningsregel höger sida (På vapen BG119417-2) *Forums materialnr: 202202032709*
DNA	DNA i tillräcklig mängd kunde inte påvisas.
5313/40234-22/S003	Tops. Grepp höger + mage (På vapen BG119417-2) *Forums materialnr: 202202032710*
DNA	DNA påvisades. Analysen visar en blandning av DNA från minst fyra personer. Resultaten talar extremt starkt för att del av DNA:t kommer från Karina Dziczek (*Grad +4*), om man bortser från möjligheten att det kommer från en nära släkting. Resultaten talar extremt starkt för att del av DNA:t kommer från *Okänd 1* (se nedan) (*Grad +4*), om man bortser från möjligheten att det kommer från en nära släkting. Någon slutsatsgrundande beräkning för de övriga under jämförelsematerial nämnda personerna har inte utförts då de bedöms ha för liten överensstämmelse med spåret och därmed uppfylls inte validerade krav för beräkning.

5313/40234-22/S004	Tops. Grepp vänster + rygg (På vapen BG119417-2) *Forums materialnr: 202202032711*
DNA	DNA påvisades. Analysen visar en blandning av DNA. Blandningen utgörs av en huvuddel från en person samt av en mindre del som inte kunde utvärderas. Könskromosombestämningen för huvuddelen visar det normala för en man. Den person vars DNA påvisats i huvuddelelen benämns *Okänd 1*.
Spår- och DNA-register	DNA-profilen för *Okänd 1* (register-ID: S056486-22) har lagts in i spårregistret och söks mot spår- och DNA-registren. Eventuella sökträffar redovisas separat. DNA-profilen uppfyller inte kriterierna för sökning enligt Prümrådsbeslutet. För manuell sökning internationellt kan begäran om åtgärd i utlandet göras via Internationella Enheten.
5313/40234-22/S005	Tops. Pipa (På vapen BG119417-2) *Forums materialnr: 202202032712*
DNA	DNA i tillräcklig mängd kunde inte påvisas.
5313/40234-22/S006	Tops. Magasinspärr (På vapen BG119417-2) *Forums materialnr: 202202032713*
DNA	DNA i tillräcklig mängd kunde inte påvisas.
5313/40234-22/S007	Tops. Magasinsläppar (på vapen BG119417-2) *Forums materialnr: 202202032714*
DNA	DNA i tillräcklig mängd kunde inte påvisas.
5313/40234-22/S008	Tops. Magasinsbotten (på vapen BG119417-2) *Forums materialnr: 202202032715*
DNA	DNA i tillräcklig mängd kunde inte påvisas.
5313/40234-22/S009	Gummiband. Satt runt vapnet och magasinet (BG119417-2) *Forums materialnr: 202202032716*
DNA	Hela gummibandet undersöktes. DNA påvisades. Analysen visar en blandning av DNA. Blandningen utgörs av en huvuddel från en person samt av en mindre del som inte kunde utvärderas. Resultaten talar extremt starkt för att huvuddelen av DNA:t kommer från Karina Dziczek (*Grad +4*), om man bortser från möjligheten att det kommer från en nära släkting.

Polisen

Elektroniskt underskriven av Nanny Wallmark 2022-11-07 21:11

Nationellt forensiskt centrum - NFC 8(14)
Sakkunnigutlåtande
(DNA)

Datum	Vårt diarienummer
2022-11-07	2022020327
Ert datum	Er beteckning
2022-10-24	5000-K1254149-22

5313/40234-22/S010	Tops. Avtryckare (på pistol BG119417-3) *Forums materialnr: 202202032717*
DNA	DNA i tillräcklig mängd kunde inte påvisas.
5313/40234-22/S011	Tops. Kolv höger + mage (på pistol BG119417-3) *Forums materialnr: 202202032718*
DNA	DNA påvisades. Resultaten talar extremt starkt för att DNA:t kommer från Karina Dziczek (*Grad +4*), om man bortser från möjligheten att det kommer från en nära släkting.
5313/40234-22/S012	Tops. Kolv vänster + rygg (på pistol BG119417-3) *Forums materialnr: 202202032719*
DNA	DNA påvisades. Resultaten talar extremt starkt för att DNA:t kommer från Karina Dziczek (*Grad +4*), om man bortser från möjligheten att det kommer från en nära släkting.
5313/40234-22/S013	Tops. Mantelgrepp höger + vänster sida (på pistol BG119417-3) *Forums materialnr: 202202032720*
DNA	DNA påvisades. Resultaten talar extremt starkt för att DNA:t kommer från Karina Dziczek (*Grad +4*), om man bortser från möjligheten att det kommer från en nära släkting.
5313/40234-22/S014	Tops. Korn och pipa (på pistol BG119417-3) *Forums materialnr: 202202032721*
DNA	DNA i tillräcklig mängd kunde inte påvisas.
5313/40234-22/S015	Tops. Magasinspärr (på pistol BG119417-3) *Forums materialnr: 202202032722*
DNA	DNA i tillräcklig mängd kunde inte påvisas.
5313/40234-22/S016	Tops. Magasinsbotten (på pistol BG119417-3) *Forums materialnr: 202202032723*
DNA	DNA i tillräcklig mängd kunde inte påvisas.

Polismyndigheten
Nationellt forensiskt centrum - NFC
581 94 Linköping • Tel 010-562 80 20 vxl • Fax 013-14 57 15
E-post registrator.nfc@polisen.se

SWEDAC ACKREDITERING
Ackred. nr 1521
Provning
ISO/IEC 17025

Polisen

Elektroniskt underskriven av Nanny Wallmark 2022-11-07 21:11

Nationellt forensiskt centrum - NFC 9(14)
Sakkunnigutlåtande
(DNA)

Datum	Vårt diarienummer
2022-11-07	2022020327
Ert datum	Er beteckning
2022-10-24	5000-K1254149-22

5313/40234-22/S017	Tops. Magasinsläppar (på pistol BG119417-3) *Forums materialnr: 202202032724*
DNA	DNA i tillräcklig mängd kunde inte påvisas.

Handläggning

Undersökning	Handläggare
DNA	forensikern Ann-Charlotte Bergh (ansvarig handläggare) forensikern Erika Blom
Generalistärende	forensiske generalisten Ulf Svensson (ansvarig handläggare) forensiska generalistaspiranten Nanny Wallmark

Frågor riktas i första hand till forensiska generalistaspiranten Nanny Wallmark (ärendeansvarig), direkttelefon 010-562 81 20. Eventuell kallelse till rättegång ställs till den ansvarige handläggaren för berörd undersökningstyp.

Nanny Wallmark
Forensisk generalistaspirant

Polismyndigheten
Nationellt forensiskt centrum - NFC
581 94 Linköping • Tel 010-562 80 20 vxl • Fax 013-14 57 15
E-post registrator.nfc@polisen.se

SWEDAC ACKREDITERING
Ackred. nr 1521
Provning
ISO/IEC 17025

Utlåtandeskala

Skalan är utarbetad för NFC:s resultatvärdering. Vid resultatvärdering bedöms storleken hos *resultatvärdet*, det vill säga hur mycket resultaten av undersökningen talar för eller emot huvudhypotesen. Storleksordningen hos resultatvärdet avgör skalsteget. Nedan visas skalstegen med tillhörande intervall av resultatvärden (V). Om en av hypoteserna kan uteslutas används inte skalstegen och slutsatsen blir då ett fastställande av faktum. Se även www.nfc.polisen.se.

Skalsteg	Verbalt uttryck	Förklaring	Resultatvärde (V)
Grad +4	Resultaten talar extremt starkt för att ...	Det bedöms vara minst 1 000 000 gånger mer sannolikt att få dessa resultat om huvudhypotesen är sann än om den alternativa hypotesen är sann.	$1\,000\,000 \leq V$
Grad +3	Resultaten talar starkt för att ...	Det bedöms vara minst 6000 gånger mer sannolikt att få dessa resultat om huvudhypotesen är sann än om den alternativa hypotesen är sann.	$6\,000 \leq V < 1\,000\,000$
Grad +2	Resultaten talar för att ...	Det bedöms vara minst 100 gånger mer sannolikt att få dessa resultat om huvudhypotesen är sann än om den alternativa hypotesen är sann.	$100 \leq V < 6\,000$
Grad +1	Resultaten talar i någon mån för att ...	Det bedöms vara minst 6 gånger mer sannolikt att få dessa resultat om huvudhypotesen är sann än om den alternativa hypotesen är sann.	$6 \leq V < 100$
Grad 0	Resultaten talar varken för eller emot att ...	Det bedöms vara ungefär lika sannolikt att få de erhållna resultaten om huvudhypotesen är sann som om den alternativa hypotesen är sann.	$\frac{1}{6} < V < 6$
Grad -1	Resultaten talar i någon mån för att ... inte ...	Det bedöms vara minst 6 gånger mer sannolikt att få dessa resultat om den alternativa hypotesen är sann än om huvudhypotesen är sann.	$\frac{1}{100} < V \leq \frac{1}{6}$
Grad -2	Resultaten talar för att ... inte ...	Det bedöms vara minst 100 gånger mer sannolikt att få dessa resultat om den alternativa hypotesen är sann än om huvudhypotesen är sann.	$\frac{1}{6\,000} < V \leq \frac{1}{100}$
Grad -3	Resultaten talar starkt för att ... inte ...	Det bedöms vara minst 6000 gånger mer sannolikt att få dessa resultat om den alternativa hypotesen är sann än om huvudhypotesen är sann.	$\frac{1}{1\,000\,000} < V \leq \frac{1}{6\,000}$
Grad -4	Resultaten talar extremt starkt för att ... inte ...	Det bedöms vara minst 1 000 000 gånger mer sannolikt att få dessa resultat om den alternativa hypotesen är sann än om huvudhypotesen är sann.	$V \leq \frac{1}{1\,000\,000}$

Polisen

Elektroniskt underskriven av Nanny Wallmark 2022-11-07 21:11

Nationellt forensiskt centrum - NFC 11(14)
Sakkunnigutlåtande
(DNA)

Datum	Vårt diarienummer
2022-11-07	2022020327
Ert datum	Er beteckning
2022-10-24	5000-K1254149-22

Bilaga till sakkunnigutlåtanden med undersökningar av biologiska spår och dna

I tabellen återges exempel med förklaring på vanliga standardfraser som används av Nationellt forensiskt centrum (NFC) vid redovisning av genomförda undersökningar av biologiska spår och dna.

Vid behov av att diskutera genomförda undersökningar och erhållna resultat kontakta ansvarig handläggare i ärendet.

Använd fras	Förklaring
… reagerade så som för blod …	Vid ett test har spåret reagerat så som för blod.
… blod påvisades …	Spåret är blodliknande, har reagerat så som för blod med ett test och ett dna-resultat har erhållits.
… spermier påvisades …	Spermier har påvisats vid mikroskopisk granskning av ett delprov av spåret men manligt dna har inte påvisats.
… sperma påvisades …	Spermier har påvisats vid mikroskopisk granskning av ett delprov av spåret och manligt dna har påvisats.
… dna påvisades …	Dna har påvisats men bakomliggande spårtyp har inte fastställts. Används exempelvis när områden spårsäkrats för analys, så som för "*brukarDNA*" eller "*touchDNA*".
… kunde blod/sperma inte påvisas …	Spårtypen ifråga har inte kunnat påvisas på det undersökta materialet.
Något detekterbart dna kunde inte påvisas	Vid kvantifiering (mängdbestämning) av provet kunde dna inte påvisas (0,001 ng/µL).
Dna i tillräcklig mängd kunde inte påvisas	Vid kvantifiering (mängdbestämning) påvisades dna i provet, men fortsatt analys har inte utförts på grund av att mängden dna (0,001-0,0099 ng/µL) är låg för en standardanalys.
Dna påvisades. Resultatet kunde på grund av komplexitet (+ ev. förtydligande ord) inte utvärderas	Standardanalys utförd. Resultatet kan utgöras av en komplicerad blandbild med flera personer, vara ett svagt resultat med avsaknad av information, eller en kombination av de två. Nedbrytningsgrad på dna eller närvaro av föroreningar s.k. analyshämmare kan inverka på resultatet.
Den mindre delen av dna:t kunde inte utvärderas	Används när resultatet utgörs av en blandbild med olika proportioner på de bidragande inslagen och den mindre delen inte kan utvärderas och användas på grund av komplexitet.

Polismyndigheten
Nationellt forensiskt centrum - NFC
581 94 Linköping • Tel 010-562 80 20 vxl • Fax 013-14 57 15
E-post registrator.nfc@polisen.se

SWEDAC ACKREDITERING
Ackred. nr 1521
Provning
ISO/IEC 17025

Polisen

Elektroniskt underskriven av Nanny Wallmark 2022-11-07 21:11

Nationellt forensiskt centrum - NFC 12(14)
Sakkunnigutlåtande
(DNA)

Datum	Vårt diarienummer
2022-11-07	2022020327
Ert datum	Er beteckning
2022-10-24	5000-K1254149-22

En undersökning inleds med att **eftersöka och säkra biologiska spår** och om möjligt fastställa spårtyp. Spår som eftersöks är exempelvis besudlingar av blod, sperma eller sekret (saliv eller vaginalsekret) men också spår av t.ex. celler/cellrester som inte utgör direkta besudlingar. Spår kan sökas med blotta ögat eller med stöd av ljuskällor och instrument men också på kemisk väg. Biokemiska tester och mikroskopisk granskning används för att bedöma spårtyp. En stor mängd spår säkras trots avsaknad av regelrätta besudlingar. När det gäller spår som inte kan synliggöras går det inte att i förväg avgöra var det sitter eller om det överhuvudtaget förekommer något spår eller dna på den aktuella ytan. Många av dessa spårsäkringar innehåller mycket lite eller inget dna och möjligheten att få användbara resultat är låga. När dna i dessa fall påvisas kan bakomliggande spårtyp inte klargöras.

En bedömning av ett spår, ibland i kombination med resultat från dna-analys, leder till följande slutsatser: "... *blod/sperma påvisades*" eller "... *kunde blod/sperma inte påvisas.*" När spårtyp inte har fastställts används "... *påvisades dna ...*". Slutsatsen "*kunde inte påvisas*" utesluter inte att det kan finnas spår/dna på ett material. Tidsförlopp, mängden spår och deras synlighet, underlagets beskaffenhet och graden av föroreningar (t.ex. smuts) är faktorer som påverkar resultatet. På material där många besudlingar/spår iakttas görs ofta ett urval till fortsatt undersökning. Urvalet baseras på erfarenhet samt på den information som uppdragsgivaren lämnat i ärendet.

Efter spårsäkringen utförs **extraktion**, då dna utvinns ur spåret. Vald metod beror på spårets egenskaper och på det bakgrundsmaterial där det sitter. Nästa steg, **kvantifieringen**, undersöker mängden dna i provet. Innehåller provet inget eller för lite dna för en standardanalys avslutas analysen (gränsen/gränsvärdet är satt till 0,01 ng/µL). Om ett undersökt spår inte uppvisar något dna eller att mängden dna är låg för en standardanalys används fraser motsvarande: "*Något detekterbart dna kunde inte påvisas*" eller "*Dna i tillräcklig mängd kunde inte påvisas*". Innehåller provet mycket dna så kan det behöva spädas före fortsatt analys. Nästa steg är **kopiering** med s.k. PCR-teknik där utvalda områden i dna:t kopieras och dna-profilen tas fram. Tekniken möjliggör undersökning av små mängder dna.

Dna finns i de flesta av våra celler. Det dna som analyseras är likadant i hela kroppen och ändrar sig inte över tiden. Sperma eller blod som påträffats på en brottsplats kan därför jämföras med dna-resultatet för ett salivprov från en person tillvaratagt långt senare. Vid dna-analysen undersöks en ytterst liten del av arvsmassan som innehåller tillräckligt med information för att kunna leda till starka slutsatser. De områden i arvsmassan som undersöks kallas STR-markörer. De uppvisar variation mellan olika individer. Analysresultatet för de undersökta STR-markörerna åskådliggörs som en sifferserie kallad dna-profil. Markörerna som analyseras innehåller ingen information om en individs egenskaper, men ytterligare en markör analyseras som visar på biologiskt kön.

Polismyndigheten
Nationellt forensiskt centrum - NFC
581 94 Linköping • Tel 010-562 80 20 vxl • Fax 013-14 57 15
E-post registrator.nfc@polisen.se

SWEDAC ACKREDITERING
Ackred. nr 1521
Provning
ISO/IEC 17025

De erhållna dna-profilerna jämförs vanligtvis mot personer aktuella i utredningen eller registreras i spårregistret. **Följande hypoteser används** vid värderingen av dna-resultaten vid jämförelse mot person;

Huvudhypotes: Spåret/dna:t kommer från den aktuella personen.

Alternativ hypotes: Spåret/dna:t kommer från någon annan person (som inte är nära släkt med den aktuella personen).

Om huvudhypotesen är sann är det förväntat att resultaten ska överensstämma. Sannolikheten för att erhålla ett överensstämmande resultat om den alternativa hypotesen (dna:t kommer från en annan person) är sann, varierar beroende på resultatet. Det är beräkningen av hur sannolikt det är att erhålla resultatet om dna:t kommer från en annan person som styr vilken slutsatsgrad som slutligen redovisas. Dna-resultatet i en undersökt STR-markör kan vara vanligt förekommande, men genom att analysera flera områden ger det sammantagna resultatet en mycket liten risk för slumpmässig överensstämmelse. Vid överensstämmelse utförs en **frekvensberäkning** som visar hur (o)vanligt dna-resultatet är i svensk majoritetsbefolkning[1]. Beräkningen avser två obesläktade personer. Överensstämmelse mellan ett fullständigt dna-resultat från en person (NN) och ett fullständigt dna-resultat från ett spår med dna från en person ger alltid slutsatsen "Grad +4": *Resultaten talar extremt starkt för att dna:t kommer från NN (Grad +4), om man bortser från möjligheten att det kommer från en nära släkting*[2]. Mängden och kvaliteten på dna:t samt provets beskaffenhet kan medföra att en ofullständig dna-profil erhålls, vilket kan leda till lägre slutsatsgrader.

Ett spår kan innehålla dna från två eller flera personer, **en blandbild**. Detta kan medföra fler möjligheter att förklara resultatet och därmed ökar andelen personer som har en dna-profil som av en slump skulle kunna överensstämma med analysresultatet. Vid utvärdering av ett blandbildsresultat tas hänsyn till bland annat resultatets kvalitet, hur många personer som kan ha bidragit till resultatet, mängden dna i provet, ingående varianter i STR-markörerna och i vilken proportion de förekommer.

Vid utvärdering av dna-resultat används expertsystemet DNAxs[3]. I expertsystemet finns en beräkningsmodul som grundar sig på en internationellt vedertagen beräkningsmodell kallad "probabilistic genotyping". Utvärdering med stöd av DNAxs har potential att hantera resultat med upp till fyra personer som bidragare och där resultatet uppvisar s.k. stokastisk variation, såsom att inte hela dna-profilen framträder på grund av liten mängd dna. För att ett resultat ska kunna utvärderas med DNAxs behöver dna-provet analyseras minst två gånger. Undantaget är om det dna som påvisas kommer från en person då det räcker med en analys. Utvärdering av dna-resultat med DNAxs sker i flera steg. Först görs en bedömning om dna-resultatet är användbart. Det görs också en bedömning av antalet bidragande personer i dna-resultatet. För dna-resultat som bedömts användbart för jämförelse görs en inledande jämförelse mot person/er i ärendet. Beroende på antalet bidragande personer i dna-resultatet samt hur väl

[1]Swedish population data and concordance for the kits PowerPlex ESX 16 System, PowerPlex ESI 16 System, AmpFlSTR NGMTM, AmpFlSTR SGM PlusTM and Investigator ESSplex. L. Albinsson, et al. Forensic Science International: Genetics 2011; 5: e89-92.
[2]För mer detaljerad information om NFC:s utlåtandeskala se:
https://polisen.se/tjanster-tillstand/bestall-forensisk-undersokning/utlatandeskala/
[3]Det finns ett separat Faktablad kring utvärdering av dna-resultat med DNAxs.

spårets dna-resultat och personens dna-profil stämmer överens avgörs det om någon beräkning av resultatvärde mot person (eller ett annat dna-spår) ska utföras. Därefter sker en beräkning av resultatvärdet. Hur stor skillnad som tillåts mellan dna-resultatet och person för beräkning av resultatvärde styrs av validerade tröskelvärden. Dessa tröskelvärden är beroende av antalet personer i dna-resultatet. I de fall personers dna-profiler eller andra spår vid jämförelse inte uppfyller tröskelvärdet så utförs ingen beräkning av resultatvärde. Stegen i NFC:s utlåtandeskala för Grad -2, Grad-1, Grad+1 och Grad +2 motsvarar resultatvärden som i dna-sammanhang kan betraktas som låga eller relativt sett låga. Vid utvärderingen av komplexa analysresultat med ett kraftfullt beräkningsverktyg som DNAxs så anses inte resultatvärden i de ovan nämnda intervallen vara tillräckligt robusta, varför dessa sammantaget redovisas som Grad 0.

Även om sannolikheten är mycket liten, så är den större **för närbesläktade personer** att visa överensstämmande dna-profiler, än för obesläktade personer[4]. Sannolikheten för överensstämmelse är störst mellan helsyskon av samma kön och som mest i storleksordningen 1 på 200 000 (men ofta lägre) vid fullständiga dna-profiler. I NFC:s ärendeverksamhet har enbart enäggstvillingar visats ha överensstämmande dna-profiler. Sannolikheten för slumpmässig överensstämmelse är betydligt lägre för övriga, mer avlägsna släktskapsrelationer. Sannolikheten ökar dock om resultatet utgörs av en ofullständig dna-profil eller av en blandbild. Råder oklarheter i utredningen kan personprov från relevanta släktingar inhämtas, om inte dna-profilerna redan finns tillgängliga via dna-registret. Om en direkt jämförelse inte är möjlig kan på begäran sannolikheten för slumpmässig överensstämmelse mellan släktingar beräknas.

Vid all material- och spårhantering behöver risken för **kontaminering** minimeras. Effekterna av kontaminering ökar med att en allt mindre mängd spår/dna hanteras Vid all hantering eller kontakt med spår eller föremål som eventuellt ska dna-undersökas finns risk för kontamination. För att minimera riskerna att kontaminera med sitt eget dna eller från andra hanterade föremål ska som minimum munskydd och engångshandskar alltid användas. Engångshandskar behöver bytas ofta och utrustning rengöras (kameror, linjaler o.s.v.). Detta gäller för såväl arbete på brottsplats som vid laboratorium fram till avslutad hantering av ett undersökningsmaterial. Vilka personer som hanterat material och spår bör finnas dokumenterat. I syfte att påvisa kontaminationer och kunna avfärda dem som sådana för att inte vilseleda förundersökningen finns en lagstadgad elimineringsdatabas (EDB), med dna-profiler främst från personer som regelbundet hanterar undersökningsmaterial, t.ex. kriminaltekniker och personal vid NFC. I vissa fall behövs salivprov från andra personer som inte förekommer i EDB för att kunna utesluta dem mot erhållna resultat. Korrekt använd skyddsutrustning är central eftersom en kontamination kan förstöra ett dna-spår (det räcker inte med att ha tillgång till dna-profilen från den kontaminerande personen).

[4]Det finns ett separat Faktablad kring DNA-resultat och nära släktskap.

Polisen

Elektroniskt underskriven av Veronika Karczmarz 2022-11-03 10:30

Nationellt forensiskt centrum (NFC) 1(3)

Redovisning

Sakkunnigutlåtande

NFC:s ref. nr. 2022020327

Uppdragsgivarens ref. nr. 5000-K1254149-22

Fingeravtrycksframkallning

Inledande uppgifter

Uppdragsgivare (myndighet/motsvarande)	Uppdragsgivare (namn och kontaktinformation)	
Polismyndigheten	Cecilia Lööf, Forensikgrupp 3/ Sthlm Nordväst Solna	
Utförare	Telefon (NFC:s frontdesk)	NFC:s ärende upprättat
Nationellt forensiskt centrum (NFC)	010-562 80 20	2022-10-24

Ändamål

Ändamålet var att undersöka om det på materialen förekommer fingeravtryck som bedöms vara användbara för jämförelse.

Materialförteckning, resultat och fortsatt hantering

Beteckning i utlåtandet Uppdragsgivarens beteckning Beslags-/Spårmaterialnummer NFC:s materialnummer	**Undersökningsmaterial** Platsbeskrivning
5313/40234-22/G002 5313/40234-22/G002 2022-5000-BG119417-2 202202032701	**Automatkarbin** I väska G001i PB DPZ016

Beskrivning av materialet

-

Resultat

Inga fingeravtryck säkrades på materialet.

Materialhantering

Materialet har överlämnats till vapengruppen, NFC Stockholm, för vidare hantering.

5313/40234-22/G003 5313/40234-22/G003 2022-5000-BG119417-2 202202032702	**Magasin till automatkarbin** I väska G001i PB DPZ016

Beskrivning av materialet

-

Resultat

Inga fingeravtryck säkrades på materialet.

Materialhantering

Materialet har överlämnats till vapengruppen, NFC Stockholm, för vidare hantering.

Utlåtandet ska i normalfallet återges i sin helhet.
Vid citering ur utlåtandet i ett annat dokument ska det finnas en tydlig hänvisning till ursprungsdokumentet.

SWEDAC ACKREDITERING
Ackred. nr 1521
Provning
ISO/IEC 17025

Polisen

Elektroniskt underskriven av Veronika Karczmarz 2022-11-03 10:30

Nationellt forensiskt centrum (NFC) 2(3)

Redovisning

Sakkunnigutlåtande

NFC:s ref. nr. 2022020327

Uppdragsgivarens ref. nr. 5000-K1254149-22

5313/40234-22/G012
5313/40234-22/G012
2022-5000-BG119417-2
202202032706

Patron
Patron 1 i magasin G003

Beskrivning av materialet
-

Resultat
Inga fingeravtryck säkrades på materialet.

Materialhantering
Materialet har överlämnats till vapengruppen, NFC Stockholm, för vidare hantering.

5313/40234-22/G014
5313/40234-22/G014
2022-5000-BG119417-2
202202032707

Patroner
Patron 6-17 i magasin G003

Beskrivning av materialet
12 st patroner.

Resultat
Inga fingeravtryck säkrades på materialet.

Materialhantering
Materialet har överlämnats till vapengruppen, NFC Stockholm, för vidare hantering.

5313/40234-22/G004
5313/40234-22/G004
2022-5000-BG119417-3
202202032703

Pistol Walther PPQ
I väska G001 i PB DPZ016

Beskrivning av materialet
-

Resultat
Inga fingeravtryck säkrades på materialet.

Materialhantering
Materialet har överlämnats till vapengruppen, NFC Stockholm, för vidare hantering.

Utlåtandet ska i normalfallet återges i sin helhet.
Vid citering ur utlåtandet i ett annat dokument ska det finnas en tydlig hänvisning till ursprungsdokumentet.

SWEDAC ACKREDITERING
Ackred. nr 1521
Provning
ISO/IEC 17025

Polisen

Elektroniskt underskriven av Veronika Karczmarz 2022-11-03 10:30

Nationellt forensiskt centrum (NFC) 3(3)

Redovisning

Sakkunnigutlåtande

NFC:s ref. nr. 2022020327

Uppdragsgivarens ref. nr. 5000-K1254149-22

5313/40234-22/G005 **Magasin till Pistol Walther PPQ**
5313/40234-22/G005 Satt i vapnet
2022-5000-BG119417-3
202202032704

Beskrivning av materialet
-

Resultat
Inga fingeravtryck säkrades på materialet.

Materialhantering
Materialet har överlämnats till vapengruppen, NFC Stockholm, för vidare hantering.

5313/40234-22/G006 **Patron**
5313/40234-22/G006 Patron 1 i magasin (G005)
2022-5000-BG119417-3
202202032705

Beskrivning av materialet
-

Resultat
Inga fingeravtryck säkrades på materialet.

Materialhantering
Materialet har överlämnats till vapengruppen, NFC Stockholm, för vidare hantering.

Metodik

Följande metodik har använts vid undersökningen: 1252*, 1238*, 1240*.

Metodik markerad med asterisk (*) är ackrediterad enligt ISO 17025. För mer information, se polisen.se/forensiskametoder

Handläggning

Handläggare, Fingeravtrycksframkallning	Driftställe	För kontakt
forensiska laboranten Veronika Karczmarz (ansvarig handläggare) forensiska laboranten Maria Hermannsdottir	NFC Stockholm	073-068 60 56
Ärendeansvarig		För kontakt
forensikern Nanny Wallmark		010-562 81 20 nanny.wallmark@polisen.se

Frågor om undersökningen samt eventuell kallelse till rättegång riktas till ansvarig handläggare, se ovan. Övergripande frågor i ärendet riktas till ärendeansvarig.

Utlåtandet ska i normalfallet återges i sin helhet.
Vid citering ur utlåtandet i ett annat dokument ska det finnas en tydlig hänvisning till ursprungsdokumentet.

SWEDAC ACKREDITERING
Ackred. nr 1521
Provning
ISO/IEC 17025

Polisen

Elektroniskt underskriven av Katarina Bjuhr 2022-11-04 12:44

Nationellt forensiskt centrum - NFC 1(3)
Träffrapport dna

Datum	Vårt diarienummer
2022-11-04	2022020327
Ert datum	Er beteckning
2022-10-24	5000-K1254149-22

Mottagare av elektroniskt underskriven träffrapport:

Polismyndigheten - Region Stockholm

Träffrapport från dna-registren

I denna träffrapport redovisas resultatet av nationella dna-registersökningar.

Vid mottagande av en träffrapport ska åtgärder vidtas. Se checklista på Intrapolis: https://intrapolis.polisen.se/brotts-och-arendesamordning.

En träffrapport ska alltid kompletteras/samläsas med sakkunnigutlåtande/redovisning dna där undersökning och resultat för respektive spår redovisats.

För information om dna-register och träffrapporter, se faktablad på Intrapolis https://intrapolis.polisen.se/dnaanalys-biologiska-spar.
För dig utanför Polismyndigheten, som inte har tillgång till intranätet Intrapolis, finns vissa faktablad om biologiska spår, dna och dna register på https://polisen.se/. I övrigt vänd dig till polisens kontaktperson för utredningen, för att ta del av faktablad.

För information om metoderna som ingår i laboratoriets ackreditering enligt ISO/IEC 17025, se Intrapolis: https://intrapolis.polisen.se/metoder-standardforfaranden-nfc alternativt för dig utanför Polismyndigheten, se information på https://polisen.se/.

Vid återgivande av denna träffrapport ska detta i normalfallet göras i sin helhet. Om utdrag ur träffrapporten återges i annat dokument ska detta följas av en tydlig hänvisning till ursprungsdokumentet.

Frågor rörande dna-register och träffrapporter riktas i första hand till nfc.dnaregister@polisen.se, 010-562 80 20.

Katarina Bjuhr
Forensiker

Polismyndigheten
Nationellt forensiskt centrum - NFC
581 94 Linköping • Tel 010-562 80 20 vxl • Fax 013-14 57 15
E-post registrator.nfc@polisen.se

SWEDAC ACKREDITERING
Ackred. nr 1521
Provning
ISO/IEC 17025

Polisen

Elektroniskt underskriven av Katarina Bjuhr 2022-11-04 12:44

Nationellt forensiskt centrum - NFC 2(3)
Träffrapport dna

Datum	Vårt diarienummer
2022-11-04	2022020327
Ert datum	Er beteckning
2022-10-24	5000-K1254149-22

Dna sökprov:

Material:	5313/40234-22/S004. Tops
Beteckning:	5313/40234-22/S004
Register-ID:	S056486-22
K-nr, myndighet:	5000-K1254149-22, Polismyndigheten - Region Stockholm
Brottskod:	4074 - Grovt vapenbrott
NFC:s dnr:	2022020327

Dna träffprov:

Namn:	Rayan Abou Seif
Personnummer:	20050909-6517
Register-ID:	R004322-22
Personen provtagen i K-nr, myndighet:	5000-K217485-22, Polismyndigheten
Slutsats:	**Resultaten talar extremt starkt för** att DNA:t i sökprovet kommer från Rayan Abou Seif *(Grad +4)*, om man bortser från möjligheten att det kommer från en nära släkting.
NFC:s träff-ID:	2022002230SP

Tidigare träffar:

DNA-profilen från Rayan Abou Seif har tidigare träffat mot spår i följande K-nr:
5000-K841204-22

Polismyndigheten
Nationellt forensiskt centrum - NFC
581 94 Linköping • Tel 010-562 80 20 vxl • Fax 013-14 57 15
E-post registrator.nfc@polisen.se

SWEDAC ACKREDITERING
Ackred. nr 1521
Provning
ISO/IEC 17025

Polisen

Elektroniskt underskriven av Katarina Bjuhr 2022-11-04 12:44

Nationellt forensiskt centrum - NFC 3(3)
Träffrapport dna

Datum	Vårt diarienummer
2022-11-04	2022020327
Ert datum	Er beteckning
2022-10-24	5000-K1254149-22

Utlåtandeskala

Skalan är utarbetad för NFC:s resultatvärdering. Vid resultatvärdering bedöms storleken hos *resultatvärdet*, det vill säga hur mycket resultaten av undersökningen talar för eller emot huvudhypotesen. Storleksordningen hos resultatvärdet avgör skalsteget. Nedan visas skalstegen med tillhörande intervall av resultatvärden (V). Om en av hypoteserna kan uteslutas används inte skalstegen och slutsatsen blir då ett fastställande av faktum. Se även www.nfc.polisen.se.

Skalsteg	Verbalt uttryck	Förklaring	Resultatvärde (V)
Grad +4	Resultaten talar extremt starkt för att ...	Det bedöms vara minst 1 000 000 gånger mer sannolikt att få dessa resultat om huvudhypotesen är sann än om den alternativa hypotesen är sann.	$1\,000\,000 \leq V$
Grad +3	Resultaten talar starkt för att ...	Det bedöms vara minst 6000 gånger mer sannolikt att få dessa resultat om huvudhypotesen är sann än om den alternativa hypotesen är sann.	$6\,000 \leq V < 1\,000\,000$
Grad +2	Resultaten talar för att ...	Det bedöms vara minst 100 gånger mer sannolikt att få dessa resultat om huvudhypotesen är sann än om den alternativa hypotesen är sann.	$100 \leq V < 6\,000$
Grad +1	Resultaten talar i någon mån för att ...	Det bedöms vara minst 6 gånger mer sannolikt att få dessa resultat om huvudhypotesen är sann än om den alternativa hypotesen är sann.	$6 \leq V < 100$
Grad 0	Resultaten talar varken för eller emot att ...	Det bedöms vara ungefär lika sannolikt att få de erhållna resultaten om huvudhypotesen är sann som om den alternativa hypotesen är sann.	$\frac{1}{6} < V < 6$
Grad -1	Resultaten talar i någon mån för att ... inte ...	Det bedöms vara minst 6 gånger mer sannolikt att få dessa resultat om den alternativa hypotesen är sann än om huvudhypotesen är sann.	$\frac{1}{100} < V \leq \frac{1}{6}$
Grad -2	Resultaten talar för att ... inte ...	Det bedöms vara minst 100 gånger mer sannolikt att få dessa resultat om den alternativa hypotesen är sann än om huvudhypotesen är sann.	$\frac{1}{6\,000} < V \leq \frac{1}{100}$
Grad -3	Resultaten talar starkt för att ... inte ...	Det bedöms vara minst 6000 gånger mer sannolikt att få dessa resultat om den alternativa hypotesen är sann än om huvudhypotesen är sann.	$\frac{1}{1\,000\,000} < V \leq \frac{1}{6\,000}$
Grad -4	Resultaten talar extremt starkt för att ... inte ...	Det bedöms vara minst 1 000 000 gånger mer sannolikt att få dessa resultat om den alternativa hypotesen är sann än om huvudhypotesen är sann.	$V \leq \frac{1}{1\,000\,000}$

Polismyndigheten
Nationellt forensiskt centrum - NFC
581 94 Linköping • Tel 010-562 80 20 vxl • Fax 013-14 57 15
E-post registrator.nfc@polisen.se

SWEDAC ACKREDITERING
Ackred. nr 1521
Provning
ISO/IEC 17025

Polisen

Beslagsprotokoll

2023-03-09
Signerat av

Signerat datum

Diarienummer
5000-K1254149-22

2022-5000-BG119417

Verkställande enhet
Region Stockholm, Forensik 3
Rgn Sthlm
Handläggande enhet
Region Stockholm, Utredning
2 LPO Haninge/Nynäshamn

Misstänkt person	
Plats för verkställan Garaget, polisstationen , Björnkullavägen 8 , Huddinge	Datum och klockslag för verkställighet 2022-10-22 09:30
Beslutat av Lööf, Cecilia	Verkställt av Lööf, Cecilia Thor, Håkan
Ändamål med åtgärden • Kan antagas ha betydelse för utredningen av brott • Kan antagas vara genom brott någon avhänt • Kan antagas vara på grund av brott förverkat	Brott 4074 - Grovt vapenbrott, synnerligen grovt vapenbrott; innehav av pistol, revolver eller kulsprutepistol
Domstol för överklagan Södertörns tingsrätt	Beslag taget från Kan ej anges

Föremålspunkter

2022-5000-BG119417-1 Väska (1 st)	Platsbeskrivning Låg bakom förarsätet i PB DPZ016	Status Hävd, förvarstagen Anspråkstagare Hanteras jml förfarandelagen 2b§, 2st, anspråkstagare saknas
Färg : Grå		
2022-5000-BG119417-2 Automatkarbin (1 st)	Platsbeskrivning I väskan p 1 som låg i PB DPZ016	Status Förverkad
Pluggad : Nej	Antikt : Nej	
Anteckningar: Automatkarbin, (ev Kalasjnikov) , inkl ett magasin med okänt antal patroner		
2022-5000-BG119417-3 Pistol (1 st)	Platsbeskrivning Låg i väskan p 1 i PB DPZ016	Status Förverkad
Fabrikat : Walther	Modell : PPQ	
Pluggad : Nej	Antikt : Nej	
Anteckningar: Inklusive 1 magasin med ca 12 patroner		

Polisen

PM

Signerad av

FUP MASK Kontrollerad pb FNB97F 28/9 AB + Rayan

Signerad datum

Enhet	Diarienr
Region Stockholm, BF-IGV 82 LPO Södermalm	5000-K1074918-22

Uppgiftslämnare	Datum	Tid
Razi, Omid	2022-10-29	03:25

Beslag verkställt	Material för analys
Nej	Nej

Mottaget	Mottaget datum	Tid

Sätt på vilket uppgift lämnats

Upprättad av
Omid Razi

Uppgiften avser

Uppgift

Patrull utförde slumpmässig kontroll på Fåfängan Södermalm vid midnatt 27/9-28/9.

Vi ser en taxibil märkt "BOLT" parkerad högst upp på berget, ståendes på en handikappsparkering. På taket på fordonet står en lustgastub som har blåa detaljer.

Intill fordonet anträffas taxichauffören och två ungdomar; Rayan [redacted], Bojang [redacted] samt taxichauffören Mussen [redacted].

Samtliga säkras omgående. Jag får genast känslan att personerna, främst de två ungdomar blir väldigt nervösa och stressade. Jag får känslan att de vill springa från platsen. Vi tillkallar ytterligare patruller som ansluter kort därefter.
I fordonet ligger en kartong med lustgastuber och en axelremsväska. Dessa ligger i baksätet. Undertecknad uppfattar att det ligger en eller flera tuber i kartonglådan av samma tuber som den som stod på taket. Axelremsväskan är av mörk färg. Undertecknad fick uppfattningen att båda suttit bak i taxin vid färd.

Taxichauffören uppger att han körde till platsen på begäran av ungdomarna. Taxichauffören uppger att han körde på fast pris. Patruller får känslan att detta inte stämmer.

Varken Bojang eller Rayan vill uppge id till en början. Intill Bojang ligger en släckt ”joint”. På honom anträffas narkotika och cirka 2000-4000 SEK. Rayan har också narkotika på sig samt cirka 18000 SEK i kontanter. Båda har även skyddsvästar på sig.

Undertecknad minns ej vad Rayan uppgett gällande pengarna men har för mig att han uppgett att han fått dem av någon.

Undertecknad fick uppfattningen att Rayan och Bojang eventuellt sålt narkotika tillsammans med lustgasballonger och därigenom använt sig av en taxibil.

Husrannsakan i fordonet utförs grundligt men utan träff. Mussen avskrivs misstanke gällande narkotikabrott innehav.

Undertecknad fick känslan att de hade rört sig runt i närheten av taxibilen, varpå flera poliser söker i terrängen i anslutning till fordonet. Dock anträffade man inget av intresse.

Rayan och Bojang var efterlysta för LVU varpå de blir omhändertagna på plats.

I tjänsten,
Pa Razi

Polisen

PM

Bolt taxi FNB97F beställd via tel -8821

Signerad av

Signerad datum

Enhet
Region Mitt, Grova brott 1 PO Uppsala

Diarienr
5000-K1074918-22

Uppgiftslämnare	Datum	Tid
Rönnelöw, Jenny	2022-10-18	10:03

Beslag verkställt	Material för analys
Nej	Nej

Mottaget	Mottaget datum	Tid

Sätt på vilket uppgift lämnats

Upprättad av
Jenny Rönnelöw

Uppgiften avser
Bolt taxi FNB97F gällande Rayan Abou Seif 2022-09-28

Uppgift

I ett PM skrivet av pa Rimborn framkommer att man träffade på Rayan Abou Seif den 2022-09-28 på Fåfängan i Stockholm klockan 00:41 då han var på väg in i en Bolt bil tillsammans med en vän. Rayan misstänktes för narkotikabrott (K1139715-22) och omhändertogs för LVU. Taxibilen är pb **FNB97F** Lexus svart, registrerad förare är Muhamed Rahamthulla Mussen med telefonnummer 0709936836.

Uppgifter har inhämtats från Bolt med frågan om vilka som beställde taxi FNB97F via deras app den 2022-09-28 mellan kl 00-01. Inga resor har gjorts med FNB97F under intervallet. Mellan klockan 22:33 och 01:29 var föraren inte aktiv på Bolts plattform.

Mobilnummer **0737438821** har beställt taxi via Bolt under nedanstående datum den efterfrågade tiden, **2022-09-01---2022-10-13:**

2022-09-16 start kl 00:57- slut klockan 01:31 Upphämtning Ålgatan [redacted] Fisksätra regnr på taxi WKE99A, lämnat av Drakengatan [redacted] Järfälla

2022-09-02 start kl 14:57 -slut klockan 15:16 Upphämtning Rågsvedsvägen [redacted] Stockholm, taxi CJA74G, lämnat av Fasta Centrum Munkforsplan [redacted]

2022-09-01 start kl 12:09-slut klockan 12:28 Upphämtning Bällstavägen [redacted] Stockholm, taxi XAN71A, lämnat Viggengatan [redacted] Järfälla

Kunden med telefonnummer **0737438821** är registrerad som "Franko "i beställningen, ingen mer information kring kunden finns enligt Bolt. För att registrera sig på Bolt krävs enbart ett telefonnummer för att få en valideringskod som sedan skickas ut via SMS.
Betalningen är gjord via Adyen payment som är en digital betalningsmetod liknande paypal. Kunden "Franko" har fyra kort tillagda på sitt konto, samtliga är Mastercard:

536297 * 7641
534677 * 4808
516815 * 1124
537461 * 3555

Polisen

PM

Datum 2023-01-16

Diarienr (åberopas) 5000K-1074918-22

Polismyndigheten
Anna Anjou

Kort registrerade hos Bolt

Bolt har lämnat uppgift om att resenären med användarnamn Franko har fyra Mastercard kort registrerade. Det är följande kort:
536297 * 7641
534677 * 4808
516815 * 1124
537461 * 3555

Via EUROPOL binchecker har utställande banker identifierats enligt nedan:

536297 * 7641
PFC är utställare av kortet. På förfrågan har de uppgett att kortet kan tillhöra Ismael Patricio Rodriguez [redacted] eller Cecilia Fagerström [redacted] Ingen av personerna bedöms vara intressanta i aktuellt ärende.

516815 * 1124 och 537461 * 3555
Swedbank är utställare av de två korten. På förfrågan har banken uppgivit att de behöver en transaktion per kort för att eventuellt kunna identifiera kortinnehavarna. Bolt har tillfrågats och lämnat uppgifter gällande ett köp per kort. Bolt har lämnat nedanstående information.

Köp avser kort ****1124

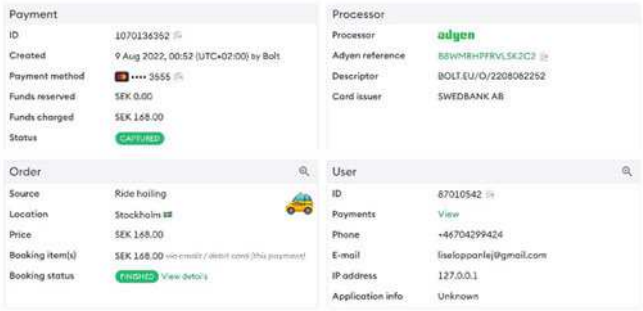

Kortinlösaren Adyen har kontaktats för att få klarhet i vem kortet tillhör. Adyen uppger att rättshjälpsbegäran behöver göras. Utifrån denna information bedöms det inte vara aktuellt med fortsatt utredning av vem som är kortinnehavaren.

Köp avser kort ****3555

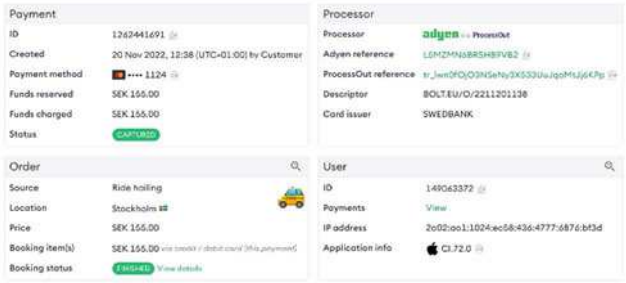

Swedbank har kontaktats för att få klarhet i vem kortet tillhör. Swedbank uppger att om auktorisationskod kan uppges så ska de se om de kan hitta kortinnehavaren. Utifrån denna information bedöms det inte vara aktuellt med fortsatt utredning av vem som är kortinnehavaren.

534677 * 4808

EML Money Dac är utställare av kortet. Man aktiverar kortet med hjälp av sin telefon, så spårning kan ske via telefonnumret. Vid betalningar med anonyma presentkort, kan man skicka ytterligare förfrågan om vem som betalat presentkortet om man har telefonnumret som aktiverade presentkortet. Utifrån denna information bedöms det inte vara aktuellt med fortsatt utredning av vem som är kortinnehavaren.

Polisen

PM

Rayan Abou Seif signalement/kontrollerad 28/9

Signerad av

Signerad datum

Enhet
Region Stockholm, BF-IGV 23 LPO Södermalm

Diarienr
5000-K1074918-22

Uppgiftslämnare	Datum	Tid
Rimborn, Cecilia	2022-10-11	09:47

Beslag verkställt	Material för analys
Nej	Nej

Mottaget

Mottaget datum

Tid

Sätt på vilket uppgift lämnats

Upprättad av
Cecilia Rimborn

Uppgiften avser

Uppgift

Undertecknad har blivit ombedd av Insp Sandberg Grova brott PO Uppsala att beskriva omständigheter kring anträffandet av Rayan Abou Seif.

Undertecknad anträffar Rayan på Fåfängan under patrullering den 2022-09-28 sen kväll. Rayan är lång, har snaggat hår, lätt ansiktsbehåring av mustasch och skägg. Rayan bär en svart jacka med vit päls av märket Moose Knuckels, svart byxa och sneakers.

Vid anträffandet är Rayan halvvägs in i en Bolt-bil med en vän, en chaufför i framsätet. Stark doft av Cannabis känns runt bilen.
Undertecknad tar Rayan åt sidan för att samtala med honom och en kroppsvisitation genomförs där ca 20 gram misstänkt Hasch anträffas, inga vidare fynd vid kroppsbesiktning görs.
Rayan är trevlig i kontakten men upplevs något likgiltig. Rayan svarar på alla frågor och är medgörlig i vad som görs och händer.

Rayan säger att de har beställt en Bolt-bil via appen för att åka och köpa lustgas och det är beställt returresa på bilen för hemfärd.

Undertecknad minns inte om Rayan hade mobiltelefon och inga fotografier togs på Rayan.

I Tjänsten Pa Rimborn

Region Stockholm
Forensikgrupp 3 & 4 / Sthlm Nord
Sundbybergsvägen 15
171 87 SOLNA

Datum
2022-09-30

Diarienummer
K1153560-22
5311/36861-22

PM

Inledande uppgifter

Undersökningen begärd av:	Länsvakthavande befäl Tomas Ibstedt.
Anledning till undersökningen:	Anmälan om grovt vapenbrott.
Handläggare:	Kriminaltekniker Charlotte Gylling.
Medundersökare:	Kriminaltekniker Arnavaz Ashhami.
Plats och tider för undersökningen:	Fåfängan, Klockstapelbacken 3, Stockholm. Undersökningen påbörjades den 30 september 2022 kl. 15:19 och avslutades samma dag kl. 16:00.

Kriminaltekniker beordrades till Fåfängan på Södermalm med anledning av en anträffad pistol. Enligt uppgift som erhölls av yttre befäl Jesper Lange framkom att ägarna till restaurangen på Fåfängan hade anträffat vapnet i ett buskage i anslutning till restaurangen och därmed tillkallat polisen.

Hundförare Fredrik Lenthi biträdde på platsen med sin hund med specialkompetens vapen/narkotika. Inget ytterligare anträffades.

Efter avslutad undersökning överlämnades vapnet och spåren till Mikael Johannesson på Kronoberg, ambitionshöjning vapen.

Anträffandeplatsen var i ett buskage invid en handikapparkering, vapnet var inte synligt från parkeringen.

Figur 1. Översiktsbild av handikapparkeringen. Buskaget där pistolen anträffades är markerat i bilden.

Figur 2. Buskaget. Bilden är tagen från buskaget mot parkeringen. Anträffandeplatsen av pistolen är markerad i bilden. Den infogade bilden visar pistolen.

Pistolen (G001) bedömdes vara skarp och i den fanns ett magasin.

Pistolen topsades (S001-S007).
Pistolen säkrades och det fanns ej någon patron i patronläget.

Stommens högra sida var bland annat märkt ” Walther Arme Fort Smith AR”. Serie-numret bedömdes påverkat/ bortslipat. På slutstycket, vid utkastarmynningen, iakttogs en rödaktig missfärgning, ytan topsades (S008) Den nedre delen av kolvens högra och vänstra sida var märkt Creed.

Figur 3. Pistolen med magasin (G001), höger sida. Ytan där missfärgningen iakttogs är markerad i bilden.

Mantelns vänstra sida på pistolen (G001) var märkt ” Walther CREED”. Stommen var märkt ”Carl Walther Ulm/Do Made in Germany”.

Figur 4. Pistolen med magasin (G001), vänster sida.

Magasinet innehöll patroner och var märkt ”Walther Cal. 9mm”.

Figur 5. Magasinet, höger sida.

Figur 6. Översta patronen i magasinet.

Gods

Materialmärkning	Beslagsnr	Beskrivning	Platsbeskrivning	Händelser
5311/36861-22/G001	2022-5000-BG109619-1	Pistol "Walther Creed" kaliber 9 mm (inkl. magasin med patroner)	Låg i buskage utanför restaurangområdet	2022-09-30 Förgranskning Kronoberg

Spår

Materialmärkning	Beskrivning	Platsbeskrivning	Händelser
5311/36861-22/S001	Tops ev. DNA/sekret	Pistol G001, kolv höger sida+mage	2022-09-30 NFC Sthlm
5311/36861-22/S002	Tops ev. DNA/sekret	Pistol G001, kolv vänster sida+rygg	2022-09-30 NFC Sthlm
5311/36861-22/S003	Tops ev. DNA/sekret	Pistol G001, avtryckare	2022-09-30 NFC Sthlm
5311/36861-22/S004	Tops ev. DNA/sekret	Pistol G001, magasinbotten	2022-09-30 överförd till NFC Stockholm blankett. [u0075308]
5311/36861-22/S005	Tops ev. DNA/sekret	Pistol G001, mantelgrepp höger+vänster sida	2022-09-30 NFC Sthlm
5311/36861-22/S006	Tops ev. DNA/sekret	Pistol G001, magasinläppar	2022-09-30 NFC Sthlm
5311/36861-22/S007	Tops ev. DNA/sekret	Pistol G001, korn+mynning	2022-09-30 NFC Sthlm
5311/36861-22/S008	Tops ev. DNA/blod	Pistol G001, röd fläck på slutstycket	2022-09-30 NFC Sthlm

Charlotte Gylling
Kriminaltekniker

Polisen

PM

MASKAS Insats frihetsberöva samt hämta personer

Signerad av

Signerad datum

Enhet	Diarienr
Region Mitt, Grova brott 1 PO Uppsala	5000-K1074918-22

Uppgiftslämnare	Datum	Tid
Byhlin, Anna	2022-11-30	07:08

Beslag verkställt	Material för analys
Nej	Nej

Mottaget	Mottaget datum	Tid

Sätt på vilket uppgift lämnats

Upprättad av
Anna Byhlin

Uppgiften avser
Sammanfattande pm KIC

Uppgift

Den 29 november 2022 kl 07:00 genomfördes en omfattande insats för att frihetsberöva samt hämta personer till förhör.
Kriminalinsatschef Anna Byhlin, biträdande kriminalinsatschef Anna Sandberg, polisinsatschef James Archer och biträdande polisinsatschef Per Lager var samlokaliserade under hela insatsen. Tillslaget skedde simultant för att kunna säkra bevisning i ärendet.

Insatsen innefattande följande tvångsmedel/åtgärder med tillhörande husrannsakningar på folkbokföringsadresser.

Anhållen i sin frånvaro:
Rayan Abou Seif
Alieu Bojang
Robin Ali

Delgivning av misstanke:
Karina Dzizcek

Hämtning till förhör:
Omar Rehnström
Lana Salih
Dina Nouri
Jaisouma Bojang
Kaddy Bojang
Fatoumata Bojang
Jaheem Burke

Omar Rehnström anträffades inte på sin folkbokföringsadress. Hans mor uppgav att han i söndags, 27 november, flugit från Arlanda till Skottland där hans far bor. Hon visste inte när Omar beräknades komma hem. Tvångsmedel hämtning till förhör kommer ligga öppet för verkställan då han anländer till Sverige.

Jaisouma Bojang anträffades inte på sin folkbokföringsadress. Hans mor uppgav att han befann sig hemma hos sin mormor Fatoumata Bojang på [redacted] Beslut om

husrannsakan inhämtades från Kå Blank. På [redacted] anträffades Jaisouma och Yasmin Ouertani. [redacted]

Från samtliga adresser där husrannsakan genomfördes togs beslag av mobiltelefon/er. Andra beslag är kläder, skor, skyddsväst, simkort och elscootrar. Avrapportering husrannsakningar, se PM. Samtliga adresser är fotodokumenterade, se FILIP.

I tjänsten
Insp Byhlin

Polisen

Protokoll över husrannsakan

lgh 1302 , Bidevindsgränd 11 , Vega

Signerat av
Viktor Hasselgren
Signerat datum
2023-01-11

Enhet
Region Mitt, Grova brott 1 PO Uppsala

Diarienummer
5000-K1074918-22

Aktuell status
Verkställd

Misstänkt person
Dziczek, Karina Anna

Grunduppgifter för tvångsmedlet

Datum och tid för beslut	Beslutsfattare	
2022-11-28 17:03	Blank, Elin	
Plats för verkställan	**Verkställt av**	**Datum och tid för verkställighet**
lgh 1302 , Bidevindsgränd 11 , Vega	Näslund, Andreas Karlsson, Emil Hasselgren, Viktor Klingestedt, Dennis	2022-11-29 07:00
Husrannsakan sker hos misstänkt	**Personen hos vilken husrannsakan gjordes var närvarande**	
Nej	Nej	

Ändamål med åtgärden	Brott
• Utröna omständigheter som kan ha betydelse för utredning om brott • Eftersökande av föremål som är underkastad beslag	0325 - Försök till mord 0337 - Försök till mord

Omfattning/direktiv
Eftersöka kläder för jämförelse mot övervakningsfilm, bevis om airbnb bokning samt koppling till andra misstänkta i ärendet.

Övriga närvarande vid åtgärden

Övriga uppgifter om verkställighet

Beslag

Nej

Åtgärder

Beslut

Typ	Datum och tid	Beslutsfattare
Husrannsakan	2022-11-28 17:03	Blank, Elin

Polisen

PM

PM Husrannsakan Bidevindsgränd 11 Vega

Signerad av

Signerad datum

Enhet
Region Stockholm, BF-IGV 1 LPO Haninge/Nynäshamn

Diarienr
5000-K1074918-22

Uppgiftslämnare	Datum	Tid
Karlsson, Emil	2023-01-11	14:52

Beslag verkställt	Material för analys
Nej	Nej

Mottaget	Mottaget datum	Tid

Sätt på vilket uppgift lämnats

Upprättad av
Emil Karlsson

Uppgiften avser
PM Husrannsakan Bidevindsgränd 11 Vega

Uppgift
För att ta sig in i lägenheten är patrull tvungen att bryta upp dörren. Väl inne i lägenheten påträffas ingen person inte heller något intressant för ärendet.

Samma patrull som genomför husrannsakan har någon vecka tidigare varit på adressen och genomfört husrannsakan i ett annat ärende där lägenhetsinnehavaren grips. Det som patrull ser på plats är att lägenheten har blivit städad och att kläder hat blivit nerpackade och urplockade från lägenheten. Känslan är att lägenheten har gjorts redo för att hyras ut till någon annan.

Polisen

Protokoll över husrannsakan

Söka AB -lgh [redacted] , Bjälbogatan [redacted] , Stockholm AB

2023-03-13

Signerat av
Rickard Ek

Signerat datum
2023-01-14

Diarienummer
5000-K1074918-22

Enhet
Region Mitt, Grova brott 1 PO Uppsala

Aktuell status
Verkställd

Misstänkt person
Bojang, Pa Alieu

Grunduppgifter för tvångsmedlet

Datum och tid för beslut	Beslutsfattare	
2022-11-28 16:58	Blank, Elin	
Plats för verkställan	**Verkställt av**	**Datum och tid för verkställighet**
lgh [redacted] , Bjälbogatan [redacted] , Stockholm	Ek, Rickard ., . (NIGS Uppsala, .)	2022-11-29 07:01
Husrannsakan sker hos misstänkt	**Personen hos vilken husrannsakan gjordes var närvarande**	
Nej	Nej	

Ändamål med åtgärden
- Utröna omständigheter som kan ha betydelse för utredning om brott
- Eftersökande av föremål som är underkastad beslag

Brott
0325 - Försök till mord
0337 - Försök till mord

Omfattning/direktiv
Eftersöka misstänkts kläder, mobil och skor. Eftersöka vapen, ammunition samt annat som kan styrka bevisning om användning av mobiltelefonnummer och kopplingar till andra misstänkta. Gäller även biutrymmen.

Övriga närvarande vid åtgärden

Övriga uppgifter om verkställighet

Beslag
Nej

Åtgärder

Beslut

Typ	Datum och tid	Beslutsfattare
Husrannsakan	2022-11-28 16:58	Blank, Elin

Polisen

Protokoll över husrannsakan

Söka AB -lgh [redacted] ,
Bjälbogatan [redacted] , Stockholm AB

2023-03-13

Signerat av
Rickard Ek

Signerat datum
2023-01-14

Diarienummer
5000-K1074918-22

Enhet
Region Mitt, Grova brott 1 PO Uppsala

Historik

Datum	Registrerat av	Beslutsfattare	Beslutsdatum	Händelse	Förändring
2022-11-28 21:26	Anna Sandberg	Elin Blank	2022-11-28	Beslut om husrannsa-kan	Beslut fattat av Elin Blank.
2023-01-14 23:00	Rickard Ek			Beslut signerat	Signerat
2023-01-14 23:00	Rickard Ek			Verkställd	Verkställd av Rickard Ek och . . den 2022-11-29 07:01.
2023-01-14 23:00	Rickard Ek			Verkställan signerad	Signerad

Polisen

Beslagsprotokoll

2022-5000-BG136110

2023-03-13

Signerat av

Signerat datum

Diarienummer
5000-K1074918-22

Verkställande enhet
Region Mitt, Grova brott 1
PO Uppsala

Handläggande enhet
Region Mitt, Grova brott 1
PO Uppsala

Misstänkt person Bojang, Pa Alieu, 20041204-6898	
Plats för verkställan lgh [redacted] , Bjälbogatan [redacted], Stockholm	Datum och klockslag för verkställighet 2022-11-29 07:04
Beslutat av Blank, Elin	Verkställt av Ek, Rickard ., Kilo211 (., .)
Ändamål med åtgärden • Kan antagas ha betydelse för utredningen av brott	Brott 0325 - Försök till mord 0337 - Försök till mord
Domstol för överklagan Uppsala tingsrätt	Beslag taget från Bojang, Kaddy

Föremålspunkter

Mobiltelefon (1 st) 2022-5000-BG136110-1	Platsbeskrivning Mobiltelefonen anträffades inne i badrummet i bostaden på Bjälbogatan [redacted], beslaget hävdes på plats. 07	Status Utlämnad

Fabrikat : Samsung
Färg : Svart
Anteckningar: 076-2009192 och 072-5265966.

Polisen

Beslagsprotokoll

2023-03-13

Signerat av

Signerat datum

2022-5000-BG136110

Diarienummer

5000-K1074918-22

Verkställande enhet

Region Mitt, Grova brott 1
PO Uppsala

Handläggande enhet

Region Mitt, Grova brott 1
PO Uppsala

Underrättelser m.m.

Händelse	Registrerat av	Gällande förmålspunkt	Datum
Beslagsprotkoll från Husrannsakan: Verkställd 2022-11-29 07:01.	Rickard Ek		2022-11-29
Beslut fattat av Elin Blank, Kammaråklagare.	Rickard Ek	1	2022-11-29
Verkställd av Rickard Ek och Kilo211 . den 2022-11-29 07:04.	Rickard Ek	1	2022-11-29
Lagerlagd i Bjälbogatan [redacted] i Stockholm.<-Po Uppsala<-Rgn Mitt.	Rickard Ek	1	2022-11-29
Tillagt: Beslag taget från Kaddy Bojang. Har anspråk=Ja	Rickard Ek	1	2022-11-29
Anspråk tillagt för Kaddy Bojang.	Rickard Ek	1	2022-11-29
Beslut fattat att Beslaget EJ ska bestå. Häves till Kaddy Bojang av Elin Blank, Kammaråklagare den 2022-11-29 med anteckningen: Beslaget återlämnades till Kaddy i samband med husrannskan.	Rickard Ek	1	2022-11-29
Beslut fattat att Lämna ut till Kaddy Bojang av Elin Blank den 2022-11-29.	Anna Byhlin	1	2023-01-12
Utlämnad till Kaddy Bojang av Rickard Ek den 2022-11-29.	Anna Byhlin	1	2023-01-12

Polisen

Protokoll över husrannsakan

Bäverdammsgränd 93

Signerat av
Daniel Wallinder
Signerat datum
2022-11-29

Enhet
Region Mitt, Grova brott 1 PO Uppsala

Diarienummer
5000-K1074918-22

Aktuell status
Verkställd

Misstänkt person
Abou Seif, Rayan

Grunduppgifter för tvångsmedlet

Datum och tid för beslut	Beslutsfattare	
2022-11-28 16:52	Blank, Elin	
Plats för verkställan	**Verkställt av**	**Datum och tid för verkställighet**
Bäverdammsgränd 93 , Bandhagen	29-1130, RI (Uppsala, Region Mitt)	2022-11-29 07:00

Husrannsakan sker hos misstänkt	Personen hos vilken husrannsakan gjordes var närvarande
Nej	Nej

Ändamål med åtgärden	Brott
• Utröna omständigheter som kan ha betydelse för utredning om brott • Eftersökande av föremål som är underkastad beslag	0325 - Försök till mord 0337 - Försök till mord

Omfattning/direktiv
Eftersöka misstänkts kläder, mobil, skor , vapen, ammunition samt annat som kan ha betydelse för utredningen som kopplingar till medmisstänkta och händelser i Uppsala

Övriga närvarande vid åtgärden
Den misstänktes mamma och syster samt styvpappan och hans son.

Övriga uppgifter om verkställighet

Beslag

Nej

Åtgärder

Beslut

Typ	Datum och tid	Beslutsfattare
Husrannsakan	2022-11-28 16:52	Blank, Elin

Polisen

PM

Signerad av

ÄR MASKAD J Bakgrund kriminella aktörer i Rågsved Signerad datum

Enhet	Diarienr
Region Stockholm, BF-IGV 8 LPO Farsta	5000-K1074918-22

Uppgiftslämnare	Datum	Tid
Asplund, Nemo	2022-11-02	11:37

Beslag verkställt	Material för analys
Nej	Nej

Mottaget	Mottaget datum	Tid

Sätt på vilket uppgift lämnats

Upprättad av
Nemo Asplund

Uppgiften avser
Bakgrund kring individer

Uppgift

Bakgrund

Jag arbetar som polis i yttre tjänst i lokalpolisområde Farsta i södra Stockholm och har gjort så under ett antal år. I vårt upptagningsområde ingår Rågsved där jag kommit att bygga en särskilt god person- och lokalkännedom. Jag har en god yrkesmässig kontakt med de flesta ungdomar i riskzonen i Rågsved och mitt ansikte och namn är välkänt i de kretsarna. När jag arbetar i Rågsved möts jag i stort sett alltid av personer som hälsar eller pratar kort.Redogörelsen nedan baseras på mina erfarenheter av Rågsved och dess kriminella problematik samt centrala kriminella aktörer i området

Rågsved har under många år haft problematik med en öppen narkotikascen som kontrollerats av ett enskilt väletablerat kriminellt nätverk som i praktiken haft monopol på narkotikahandeln. Nätverket har en hierarki som blir tydlig för enskilda poliser där handeln styrts på plats av ungdomar i 20-års åldern som i sin tur haft koppling till äldre kriminella i Rågsved/Hagsätra.

Nyckelaktörer

I skrivande stund är det för mig uppenbart att en man vid namn Dhergam ([redacted]) är en av dem som har en distinkt ledarposition i hierarkin när det kommer till gatuförsäljare i nätverket. De senaste två åren har två andra personer, Hamse ([redacted]) & Ismail ([redacted]) haft motsvarande positioner men dessa har de senaste året tyckts klättra ytterligare i hierarkin och blir mindre och mindre involverade i den direkta försäljningen på plats. Dessa har också kontrollerats vid ett högt antal tillfällen i fordon och i Stockholms uteliv tillsammans med högre uppsatta kriminella.

Fram tills årsskiftet 2021/2022 fanns det tre ungdomar som utöver det lägre ledarskiktet i hierarkin som mycket kretsat kring. Ungdomarna kontrollerades i perioder så gott som dagligen i sammanhang kopplade till narkotikaförsäljning och för mig var det uppenbart att dessa tre var nyckelpersoner i sammanhanget då mycket kretsade kring just dem. Personerna är Rayan, Piran & Omar.

Personerna bodde under perioden jag hade kontakt med dem på samma innergård, deras föräldrar kände varandra och de var mycket goda vänner.

Rayan (050909-6517)

Rayan är en ung kille som varit aktuell för Farstapolisens verksamhet sedan mycket ung ålder. Jag kom i kontakt med Rayan första gången då han var 14 år, vid tillfället var han maskerad och beväpnad med en träpåk i en ordningsstörande klunga. Rayan sticker ut för mig på det

sättet att jag aldrig lyckats nå ut till honom. De flesta andra unga i riskzon i Rågsved har jag åtminstone vid något tillfälle haft ett samtal med där jag känt att man fått ett gehör för sin oro där de visat på någon form av vilja till förändring. Rayan å andra sidan har kontinuerligt avvisat alla mina försök till att samtala med honom. Rayans bemötande vid polisiära kontroller har varit väldigt varierande. Rayan förekommer i belastningsregistret med flera avsnitt av narkotikabrott, ett rån (B13330-21 - Svea Hovrätt) samt ett vapenbrott. Vapenbrottet uppdagades sedan ett skarpt skjutvapen anträffades hemma hos Rayan vid en husrannsakan. Vid tillfället kontrollerades Rayan i Stockholms krogmiljö i ett sammanhang där han misstänktes för att sälja narkotika vilket också var anledningen till husrannsakan hemma hos honom. Utöver att Rayans brottshistorik talar för det så är min egna uppfattning att Rayan eskalerat mycket i sin brottsliga bana. Jag känner Rayan mycket väl och min bestämda uppfattning är att han mycket väl kan vara en person som kan tänkas utföra en skjutning eller brott av motsvarande beskaffenhet. Rayan har vid flera tillfällen avvikit från LVU-placeringar men anträffats i samband med att nya brott uppdagats.

Piran ([redacted])

Piran var en ung kille som Farstapolisen var aktivt involverad i narkotikaförsäljningen i Rågsved. Han är vältalig och var ofta trevlig och lugn vid poliskontroller. Piran förekommer i belastningsregistret med några avsnitt gällande ringa narkotikabrott och är även dömd för medhjälp till rån i ett ärende som även Rayan är dömd för. Piran har dock suttit placerad enligt LVU under en tid och mig veterligen har han inte avvikit vid något tillfälle. När jag träffat honom under permissioner har han varit trevlig och känslan är att han tagit avstånd från kriminaliteten. Piran har en tvillingbror, Jallal ([redacted]), som än idag är en aktiv person kopplad till narkotikaförsäljningen i Rågsved. Alieu, som nämns under Omars avsnitt anträffades vid ett tillfälle av mig hemma hos Piran då han var avviken från LVU. Detta var i samband med att Piran hämtades till förhör i det rån-ärende som han senare dömdes för. Jag har de senaste månaderna inte träffat Piran vid något tillfälle.

Omar ([redacted])

Den sista personen som ska nämnas i sammanhanget är Omar. Även Omar dömdes för medhjälp till rån i samma ärende som Rayan och Piran vilket även gäller Omars kusin Alieu (041204-6898) som ingått i umgänget men inte kontrollerats särskilt regelbundet då han sedan en tidig ålder suttit LVU-placerad i omgångar. Omar är även han vältalig och har alltid varit trevlig vid kontroller. Omar är enligt min uppfattning väldigt smart och var bland annat i tidig ålder skicklig i sporten motorcross. Omar hade ofta en mer tillbakadragen roll vid kontroller min känslan är ändå att han är en person som skulle ha kunnat inta en ledarposition i kriminella sammanhang då hans tillbakadragna bemötande ofta uppfattades som taktiskt och väl avvägt. Omar har sedan ett antal år en kriminellt belastad styvfar som bor med familjen, Nashwan ([redacted]). Under tiden Omar satt LVU-placerad hade vi ingen kontakt men när han släpptes under försommaren träffades vid då han självmant sökte upp mig utanför en nattklubb i Stockholm. Omar var vid tillfället välklädd i märkeskläder vilket stack ut från hans vanliga klädsel. Han kändes positiv och berättade om en lägenhet han fått via socialtjänsten i [redacted] och hur han skulle börja jobba på Farsta simhall. Han gick vid tillfället tillbaka till ett tjejgäng som var för mig helt okända. Jag fick en bra känsla men har vid flera tillfällen kontrollerat Omar i sitt gamla umgänge i Rågsved vid flertalet tillfällen och även hört hur han kontrollerats i Jordbro vilket är mycket oroväckande. Han har berättat om hur jobbet inte gick som tänkt och hur han försökt jobba på en Second-hand men att även detta gått mindre bra. Min känsla är att Omar kan ha dragits djupare in i de kriminella konstellationer han tidigare florerade i.

Sammanfattning

I närtid har flertalet skjutningar med liknande modus inträffat i Rågsved. Mycket tyder på att den kriminella konstellation som styr narkotikamarknaden kan ligga i konflikt med andra kriminella. Med hänsyn av bakgrunden ovan så är det för mig mycket sannolikt att Hamse, Ismail och Dhergam är några av de aktörer som troligtvis berörs av konflikten. Rayan är enligt min mening en person som skulle kunna användas som utförare av våldsbrott i konflikten,

detsamma gäller Alieu och även eventuellt Jallal. Detta gäller även Omar som även skulle kunna ha andra roller än just utförare. Sett till historiken kring Piran skulle även han kunna dras in men det finns inga för mig kända kontroller i närtid som skulle tala starkare för detta i skrivande stund.

I rikets tjänst
Pa Nemo Asplund

Kartläggning Alieu Bojang

Undertecknad har fått i uppgift att kartlägga Alieu Bojang vad gäller händelserapporter, utredningar, samt om det finns positioneringar som kan jämföras mot nummer 0700555433 (-5433).
I uppdraget ingick även att kontrollera i DUR vilka mobiler som finns i beslag från honom, detta för att se om -5433 varit i beslag någon gång.

K1074918-22, Kungsgatan 30A, Uppsala
Alieu Bojang sitter häktad för i ärende K1074918-22 som gäller skottlossningen på Kungsgatan 30 A den 13–14 september 2022.

I utredningen framgår via HÖK på -5433 samt GPS positioner på taxibilen BCY42A, att de befinner sig i samma områden natten mellan den 13 och 14 september. Både BCY42A och -5433 förflyttar sig från Stockholm till Uppsala innan skjutningen på Kungsgatan 30A och därefter i Stockholm vid samma tidpunkter efter brottet.
I samband med skottlossningen på Kungsgatan befinner sig BCY42A på S:t Persgatan som ligger intill Kungsgatan 30A. Nummer -5433 befinner sig även vid brottsplatsen i samband med skjutningen. Taxibilens GPS och telefonen -5433 rör sig efter brottet tillbaka till Stockholm, och -5433 kopplar upp i samma område som BCY42A.

Enligt uppgift från Socialtjänsten så har de haft kontakt med Alieu Bojang på nummer 0700555433.

Vid den tekniska undersökningen på Kungsgatan 30 A påträffades två patronhylsor där Alieu Bojangs DNA har påträffats. Även DNA har påträffats i BCY42A på handtaget, på solfilm, vänster bakruta samt på fönsterknapp höger bakdörr, Grad +4.

K1119050-22, Jordbro ärendet
Alieu Bojang är misstänkt för grovt vapenbrott i Jordbro den 23 september 2022.

DNA har påvisats från Alieu Bojang på en patronhylsa 9 mm, Luger, på marken invid lastbilen (+4). Dna har även påvisats på en patronhylsa, 7,62x25, S&B, på gångvägen utanför portalen (+4). Inhämtade HÖK på -5433 samt Alieu Bojangs andra mobilnummer saknar uppkopplingar vid brottsplatsen vid tiden för brottet. HÖK visar att mobilen -5433 kopplar upp i ett annat område.

K1139733-22, Grovt vapenbrott, Fåfängan Södermalm
Alieu Bojang är misstänkt för grovt vapenbrott tillsammans med Rayan Abou Seif på Fåfängan den 28 september 2022.
Killarna kontrolleras av polis den 28 september och båda killarna bar skyddsväst. På platsen finns en taxibil och enligt föraren hade han skjutsat dit killarna.

Den 22 september skickar Rayan från sitt Skypekonto en film till en person föreställandes olika vapen på en säng.

Vid tidpunkten har både Rayan och Alieu mastuppkopplingar på samma mast den 21–22 september. Masten, Kvarntorp täcker adressen Bidevindsgränd 11. På den adressen påträffas vapen vid en husrannsakan den 21 oktober 2022, K1254149-22.

I chattkonversation mellan Rayan och en person som kallas för Omar den 29 september pratar Rayan om att ”sillen är kvar och att man kastat den framför taxibilen”. Den 30 september påträffas ett skarpladdat vapen på Fåfängan av en privatperson.

Alieu Bojangs relationer:
Alieu Bojangs mamma, Isatou Bojang avled i mars 2021. Hans pappa Jawara Habib bor i Gambia och de har inte haft någon kontakt sedan Alieu var ett år.
Alieu fyllde 18 år i december 2022 och fram till dess var hans moster Kaddy Bojang vårdnadshavare för honom. Hon är skriven på [redacted] vilket är samma adress som [redacted] är skriven på.
Alieu har två syskon. Hans bror Bojang, Jibril är skriven på [redacted]. Alieus syster Jallow, Oumie-Hawa är [redacted]

Folkbokföring:
Alieu Bojang är folkbokförd på [redacted]
Han var inledningsvis folkbokförd på [redacted] från 2010 fram till februari 2018 då han flyttade till [redacted]. Han bodde där i två månader och sedan flyttade han till [redacted] i april 2020. Två dagar senare flyttade han till [redacted] i [redacted] Sedan den 12 april 2021 har han varit skriven på [redacted]. Se även yttrande från socialtjänsten där det framgår vilka jourhem och SIS boende han bott på.

Mobilnummer:
Det finns två stycken nummer noterade i Durtvå.
Det första numret är 0737678681 från 2021, okänd ägare.
Det andra numret är 070828231 och är daterat 2022 och går till hans Jourhem.
Socialtjänsten har haft kontakt med Alieu sedan juli 2022 på telefonnummer 0700555433.
Det finns ett telefonnummer kopplat till hans konto på Swedbank, 0728341373. Det numret svischade sista gången 2022-09-04.

RES:
Det finns ett id-kort uttaget 2021. Numret som finns noterat går till 0702801318, som går till Morgården Vård och Behandling AB i Smedjebacken.

Mejladress från Durtvå:
Saknas.

Medborgarskap:
Svensk medborgare.

Fordonsinnehav:
Registrerat fordon saknas.

Socialtjänsten:
Det finns ett yttrande från socialsekreterare Pamela Vergara Escobar som finns i utredningen.
Vid samtal med Pamela berättade hon att hon har haft kontakt med Alieu sedan juni 2022 och från augusti 2022 är hon huvudhandläggare.
Socialtjänsten har haft kontakt med Alieu sedan juli 2022 på telefonnummer 0700555433.
Det har utsetts en ny handläggare i ärendet som heter Rebecka Hansson.

Smeknamn:
I telefonen med beslagsnummer, BG6140, som tagits i beslag från Alieu, finns chattar där Alieu benämns som ”Nadilong” samt att han svarar på chattar kring det namnet. Se ”Genomsökningsrapport IMEI -6066”som finns i Förundersökningen.

PM:
Det finns ett antal PM som har skrivits av Polisen i Stockholm som gjort iakttagelser kring Bojang under 2022.

2022-06-23, okänd tid: Det finns ett PM upprättad av Rikard Skanser gällande personkontroll av Bojang m.fl. vid Trollesundsvägen 5 i Bandhagen Centrum.
Polis kontrollerar tre unga män som rökte hasch utanför Trollesundsvägen 5. Patrullen fotograferade inte av personerna. Följande personer kontrollerades.
Nije, BUN
Saidou, IBRAHIMA Moussa Nabil
Bojang, Pa ALIEU
Det finns inga swish eller uttag eller betalningar det datumet på Swedbankkontot.

2022-07-01, okänd tid: Det finns ett PM upprättad av Adam Sjölin, IGV Farsta, gällande personkontroll av Bojang m.fl. vid Rågsvedsslingan, Bandhagen.
Ett antal personer kontrollerades efter att operatör på KBC (kamerabevakningscentralen) sett sällskapet droppa något när patrullen anländer. Följande personer kontrollerades.
Faye, Edward Habeeb Yava
Aden, Rafael Nur
Saine, Abdou
Bojang, Pa ALIEU
Abd Alhadi, Alaa Hussein
Det finns inga swish eller uttag eller betalningar det datumet på Swedbankkontot.

2022-09-27 kl. 00:40: Det finns ett PM upprättad av Pa Omid Razi, Po Stockholm city på Fåfängan på Södermalm.
Patrull kontrollerar en Bolt bil med en lustgastub på taket. Rayan Abou Seif och Alieu Bojang kontrollerades på plats. De ville först inte uppge ID. Båda var efterlysta LVU och båda bar skyddsväst. Rayan har ca 18 000 kr på sig och Bojang har några tusen. Båda misstänks för narkotikabrott. Husrannsakan genomförs i taxin, utan resultat. Man söker även i buskarna och närområdet ifall man droppat något. Inget anträffas. Taxichauffören uppger att han körde de två pojkarna och att de ville upp till Fåfängan till fast pris. Både Rayan och Alieu var efterlysta för LVU och omhändertogs på plats.
Abou Seif, RAYAN
Bojang, Pa ALIEU
Mussen, Mohamed Rahamthulla (taxichauffören)
Det finns inga swish eller uttag eller betalningar på det datumet på Swedbankkontot.

Den 30 september påträffades ett skarpladdat vapen på platsen och anmälan K1139733-22 upprättades och där är Alieu och Rayan Abou Seif delgivna misstanke om grovt vapenbrott.

2022-09-29 kl.22.15: Det finns ett PM skrivet av Magnus Hedbom, Igv Farsta gällande kontroll av bla Bojang m.fl. vid Rågsvedsvägen, Bandhagen.
Nedan personer kontrollerades utanför T-banan i Rågsved. De hade färdats i hyrbilen EHJ34T. Bojang och Omar Rehnström fotograferades.
Hosni, AHMED
Rehnström, Nils OMAR-Emanuel Sanneh
Bojang, Pa ALIEU
Det finns inga swish eller uttag eller betalningar det datumet på Swedbankkontot.

2022-09-29 kl.23.08: Det finns ett PM upprättad av Pa Mikaela Axenbo, LPO Farsta, gällande en fordonskontroll av EHJ34T, den 2022-09-29 kl. 23.08 i Rågsved, Stockholm.
Alieu Bojang var efterlyst LVU och hade en flaska kodein-sirap på sig och blir misstänkt för 5010. Alieu bar skyddsväst. Han kontrollerades tillsammans med:

Hosni, AHMED
Rehnström, Nils OMAR-Emanuel Sanneh
Faye, EDWARD Habeeb Yava (förare av fordonet)
Bojang, Pa ALIEU
Det finns inga swish eller uttag eller betalningar det datumet på Swedbankkontot.

Ärenden i Durtvå:
I durtvå finns anmälan, K961031-22, 2022-08-20 kl. 16:04, Rågsved centrum. Patrull påträffade Bojang tillsammans med ej namngivna vänner, när de står intill tunneln till Rågsved centrum. Nedanför Bojang låg en tom redline påse och det doftade cannabis. Kroppsvisitation utförs men ingen narkotika påträffades. Det finns ingen information i ärendet vilka han påträffades tillsammans med. Inget förhör hölls. Inget beslag togs. Det finns inga swish eller uttag eller betalningar det datumet på Swedbankkontot.

I durtvå finns anmälan K1069418-22, 2022-09-13, grovt vapenbrott i Farsta.
Polispatruller blir beordrade till Enskededalen med anledning av information om person/personer som skall bära vapen. En insats i området genomförs och en väska med ett vapen, en Taurus 9 mm, en mobiltelefon av märket Samsung samt ett bankkort anträffas, beslag 2022–5000-BG101800.
Två personer greps på plats:
Saidou, Ibrahima, samt Tukole, Arthur.

Under utredningens gång så blir Alieu Bojang misstänkt i ärendet.
Åklagare beslutar den 18 oktober att Alieu Bojang är anhållen i sin frånvaro. Den 24 oktober grips han och den 28 oktober häktas han av Södertörns Tingsrätt.
När han grips den 24 september bär han en Iphone som tas i beslag, beslagsnummer 2022–5000-BG120367. Vid undersökning så konstateras att telefonen har IMEI nummer 357 203 096 960 660. Sim kortnummer är 89 462 048 011 040 822 667. Han gör anspråk på telefonen. Teknisk undersökning har gjorts av NFC som uppger att Bojangs DNA påträffats på simkortsläden, +4. Telefonen hävdes i aktuellt ärende och skickades till Grova Brott i Uppsala där den togs i beslag. Enligt kontoutdrag från Swedbank så tas 500 kr ut från Bankomat nummer 954. Det är oklart vart den är belägen.

I durtvå finns anmälan K1119050-22, från den 2022-09-23, Jordbro centrum.
Alieu Bojang delgiven misstanke Grovt vapenbrott då han DNA har påträffats på patronhylsa på plats, +4.

I durtvå finns anmälan K1139733-22, den 2022-09-28, Fåfängan.
Kontroll genomförs av ett fordon som står parkerad vid Fåfängan i Stockholm. Bojang blev misstänkt för ringa narkotikabrott genom att olovligen inneha misstänkt narkotika. Han påträffades med 8 tabletter Tramadol, 2,8 g cannabis. Det finns inget beslag av telefon. Det finns inga swish eller uttag eller betalningar det datumet på Swedbankkontot. Se även bilaga skrivet av polisman O Razi.

I durtvå finns anmälan K1149140-22, den 2022-09-29 kl. 21:42, Rågsveds centrum.
Alieu Bojang stoppades i pb EHJ34T. I bilen satt flera individer men de är inte nämnda i utredningen. Han blev misstänkt för narkotikabrott. Han blev inte hörd, utan skjutsades hem till jourboendet. Det finns inga swish eller uttag eller betalningar det datumet på Swedbankkontot.

I durtvå finns anmälan K1265980-22, från den 2022-10-24 kl. 20:55, Hagsätra skolan.
Polisen iakttar en person som springer från platsen som lite senare identifieras som Alieu Bojang. Han är efterlyst pgr LVU och förs till Flemingsbergs polisstation. Vid av visitation påträffades 6,3 g cannabis i hans byxor.
En Iphone, tas i beslag, 2022–5000-BG120367.
IMEI nummer: 357 203 096 960 660. Simkortsnummer: 89 462 048 011 040 822 667. Han gör anspråk på telefonen. Hans DNA påträffas på släden i telefonen.

Det finns inga swish eller uttag eller betalningar det datumet på Swedbankkontot.

Telefoner i ärendet övrigt:
Förutom telefonen som togs i beslag den 2022-10-24, K1265980-22, så finns ytterligare ett ärende från 2021 i Borlänge, K1329946-21.
Ärendet var åtkomst skyddat, och enligt handläggaren så går det inte att utläsa ifall telefonen är tömd eller inte. Samtliga telefoner i ärendet har lämnats ut.
Hon kunde inte se att man noterat några IMEI nummer och hon kunde inte se vilket nummer som var kopplade till telefonerna. Personerna som var tillsammans med Bojang var Saidou, Ibrahima Moussa Nabil samt Yusuf, Abdillahi Jama.

HR:
Det finns två händelserapporter från Region Stockholm under tidsperioden 2022-06-01-2022-10-24.
Det finns inga andra HR från de andra regionerna under ovan period.

Det första HR gäller för 2022-07-01/ Rågsveds skolgränd 8, Rågsved.
Anmälare ringer in om att det är ungdomar som håller på med droger på fotbollsplanen. Det är ca 10 personer i 15 årsåldern. De har små väskor och elsparkcyklar. Patrullen hittar narkotika. Ingen misstänkt. Kontrollerade personer i ärendet:
Abdou, Saine
Rafael Aden
Edward Faye
Pa Alieu Bojang
Alaa Abd Alhadi
Det finns inga swish eller uttag eller betalningar det datumet på Swedbankkontot.

Det andra HR gäller för 2022-09-30/ Rågsved centrum.
Patrull påträffar Pa Alieu Bojan i Rågsved centrum. Han är efterlyst, LVU. Han körs till boendet i Sundbyberg. Anmälan om innehav skrivs. Det finns inga swish eller uttag eller betalningar det datumet på Swedbankkontot.

Mobila HR:
Det finns mobila Händelserapporter för perioden 2022-06-23 tom 2022-10-21, men det finns inga mobila HR för perioden 9–10 september, 14–15 september eller 23 september.

Foto av Alieu Bojang:
Vid genomgång av de ärendena som Bojang varit aktuella i, så har han endast blivit fotograferad av polis vid ett tillfälle, som var den 2022-09-29. Kontrollen gjordes vid Rågsvedsvägen i Bandhagen.

I tjänsten
Kristina Söderström

Polisen

PM gripande av Alieu Bojang i ärende K1069418-22.

Signerat av

Signerat datum

Enhet	Diarienr
Region Mitt, Grova brott 1 PO Uppsala	5000-K1074918-22

Originalhandlingens förvaringsplats	Datum	Tid
	2022-12-15	14:18

Involverade personer	Personnummer/Orgnr	Roll
Bojang, Alieu		Berörd person

Involverad personal	Funktion
Petter Gunnarsson	Uppgiftslämnare

Berättelse

Dessa tre avrapporterings-PM är inhämtade från ärende K1069418-22.
(Omständigheter vid gripande av Alieu Bojang 2022-10-24.)

Polisen

PM

Omständigheter gripande av Bojang

Signerad av

Signerad datum

Enhet
Region Stockholm, Utredning 1 LPO Farsta

Diarienr
5000-K1069418-22

Uppgiftslämnare	Datum	Tid
Almström, Victor	2022-10-25	17:25

Beslag verkställt	Material för analys
Nej	Nej

Mottaget	Mottaget datum	Tid

Sätt på vilket uppgift lämnats

Upprättad av
Victor Almström

Uppgiften avser

Uppgift

Undertecknad tjänstgör för kvällen 24/10 tillsammans med PA Wallin i 32-9200.

32-9200 tillsammans med 32-1210 och 32-9310 skall kontrollera Hagsätraskolan som är ett känt hängställe för narkotikabruk/sälj.

När 32-1210 närmar sig från Porlabacken/parkeringen ropar PA Grundström över radion att en kille springer från patrullen i riktning in mot skolgården där undertecknad är på väg in. Jag får då visuell på senare identifierad Bojang som springer rakt emot mig men vikar av när han får syn på mig och springer istället i riktning mot Älvsjöbadet. PA Axenbo och PA Brindeby ansluter springande från sidan och PA Axenbo hinner ikapp Bojang på baksidan av skolan efter totalt ca 300-400 m. Bojang beläggs med handfängsel och visiteras enligt PL19. Han uppger snabbt att han sprang för att han är efterlyst enligt LVU och uppger personnr vilket även visar att han är anhållen i sin frånvaro misstänkt för brott. Detta meddelas inte Bojang förrän i arresten i Flemingsberg där han frekvent undrar vad han är misstänkt för och tjatar om att han skall delges omgående.

Innan Bojang lastas i 32-9200 för transport ansluter PA Tidefors med en trasig iPhone som är svart på framsidan och vit/ljusgrå på baksidan. Denna har Bojang slängt eller tappat inne på skolgården. Bojang uppger att han inte har något olagligt på sig och hans yttre fickor är tomma på ägodelar vid PL19.

I arresten säger Bojang att det inte är hans telefon och att han inte gör anspråk på den, han kan därför inte koden till den och den är även urladdad. Vi inskrivning av Bojangs tillhörigheter säger han sedan självmant, utan att polis frågat, att han gör anspråk på ALLA saker inkl telefonen. Han svarar inte på frågor gällande varför han helt plötsligt ändrar sig. Vid avtagande av klädsel räcker Bojang över ca 6 g hasch, se separat Knr, som han haft i sina joggingbyxor (närmast kroppen av två par).

Fotografi togs ej vid gripande men Bojang var klädd enligt följande:

*Svart mössa med två plastdetaljer i pannan, såg ut som integrerade solglasögon.
*Svart ”puffig” dunjacka med luva från Moncler.
*Svart sweatshirt med guldigt motiv över bröstet.
*Vit T-shirt.
*Svarta joggingbyxor med dragkedja längst låren.
*Svarta joggingbyxor lite tunnare och närmast kroppen.
*Svarta kalsonger.

*Svarta strumpor.
*Svarta Nike-skor med vita och små blåa detaljer.
*”Becknarväska” med röd detalj, silver dragkedjor.
I väskan låg förutom lite kontanter, cigarretter och OCB-papper ett par montagehandskar/nitrilhandskar som var grå med grå/svart innerhand (handflata).

I tjänsten
PA Almström.

Polisen

Avrapporteringspm

Händelseförlopp på jakten

Signerad av

Signerad datum

Enhet
Region Stockholm, Utredningsjour 13 PO Sthlm Syd

Diarienr
5000-K1069418-22

Uppgiftslämnare	Datum	Tid
Tidefors, Samuel	2022-10-27	15:38

Beslag verkställt	Material för analys
Nej	Nej

Mottaget

Mottaget datum

Tid

Sätt på vilket uppgift lämnats

Upprättad av
Samuel Tidefors

Uppgiften avser

Uppgift

Undertecknad samt pa Grundström åker för dagen i 32-1210 och rutinpatrullerar i Hagsätra. Vi skulle kontrollera Hagsätraskolan där det förekommer narkotikaförsäljning. När vi kör in på Porlabacken 32 så ser vi en individ som går emot en taxi, han öppnar passagerardörren men sätter sig inte i bilen utan stänger dörren och går bakom taxin. Vi backade bak bilen för att se vad det var för person, vi hinner titta på honom och sedan börjar han att springa ner mot trapporna och skolgården. Jag springer efter och när vi kommer ner för trapporna står det cirka 3-4 personer direkt till höger en bit bort. Mannen springer först mot konstgräsplanen men vänder sedan om och svänger till vänster vidare på skolgården. Jag är cirka 1-2 meter bakom honom när jag ser en mobiltelefon som ramlar ur mannens axelväska, jag stannar och tar upp telefonen innan jag fortsätter att springa efter mannen. Anslutande patruller är med i jakten och mannen fångas in till höger om Hagsätraskolan. Mobiltelefonen som jag plockade upp är samma mobiltelefon som blev tagen i beslag. Mobiltelefonen var antingen avstängd eller så har den stängt av sig av fallet på marken då det inte hände något när man tryckte på den. Jag hade uppsikt på mannen under hela händelseförloppet och såg inte att han gjorde några kaströrelser.

Mannen beläggs med fängsel och berättar sitt personnummer, vilket visade sig vara Pa Alieu Bojang som var anhållen i sin frånvaro. Han transporteras till arresten i Flemingsberg.

Polisen

PM

Omständigheter vid gripande av Bojang.

Signerad av

Signerad datum

Enhet
Region Stockholm, Utredning 1 LPO Farsta

Diarienr
5000-K1069418-22

Uppgiftslämnare	Datum	Tid
Axenbo, Mikael	2022-10-26	15:27

Beslag verkställt	Material för analys
Nej	Nej

Mottaget

Mottaget datum

Tid

Sätt på vilket uppgift lämnats

Upprättad av
Mikael Axenbo

Uppgiften avser

Uppgift

Undertecknad skulle tillsammans med flertalet kollegor kontrollera Hagsätra skolans idrottshall där vi vet att det sker narkotikaförsäljning relativt ofta. Vi delar upp oss och kommer från flera olika håll och två kollegor kommer till platsen först när de noterar 4-5personer stå där varav en väljer att springa. Jag börjar då röra mig snabbt mot skolgården och ser då två personer springa över fotbollsplanen. Då det är mörkt ute ser jag bara två mörka gestalter springa. Jag tror att båda dessa personerna är poliser och börjar springa i samma riktning som de är påväg åt. När jag närmar mig så noterar jag att personen som springer först vänder och försöker bli av med den bakre personen. Jag förstår då att det är den personen som springer från mina kollegor och jag tar upp jakten på honom.

Han försöker skaka av sig min kollega och ser sedan mig då väljer han att vända håll helt för att sedan springa ner i riktning mot Hagsätra IP. Jag springer efter personen och han börjar sakta ner efter en stund. Jag kommer då ikapp honom och lägger ner honom på marken för att säkra honom.

Under den tiden jag var så pass nära för att se personen så noterade jag inte att han gjorde några kaströrelser och jag sökte i efterhand den vägen jag sprang efter honom. Jag hittade då ingenting som låg på marken.

Polisen

PM

Signerad av

Arbetsuppgift Avrapp kring gripande K1069418-22 AB

Signerad datum

Enhet	Diarienr
Region Mitt, Grova brott 1 PO Uppsala	5000-K1074918-22

Uppgiftslämnare	Datum	Tid
Gunnarsson, Petter	2022-11-01	10:06

Beslag verkställt	Material för analys
Nej	Nej

Mottaget	Mottaget datum	Tid

Sätt på vilket uppgift lämnats

Upprättad av
Petter Gunnarsson

Uppgiften avser

Uppgift

Avrapporterings-PM
Arbetsuppgift ”Avrapportering kring gripande K1069418-22 AB”

2022-10-25
Undertecknad tog kontakt med J-ful i Flemingsberg. Detta föra att få hjälp med att ta fram IMEI och Simkortsnummer på Bojangs mobil som är tagen i beslag.
Jag fick hjälp av jourutredare och forensisk-handläggare med att ta fram IMEI och Simkortsnummer på mobilen.
Efter samråd med forensisk-handläggare, Hanna Hillmani Felmingsberg så bestämdes det att Simkort och släde kunde plockas ur mobilen och att en spårsäkring kan ske i morgon. Simkort och släde packades ner i Biopack-påse. Tekniker använde munskydd och handskar och uppgav att inget spår skulle gå förlorat vid hanteringen och att spårsäkring kan göras senare.
PM rörande hur mobilen hanterades finns i ärendet (SIM-KORT samt IMEI-nummer undersökning BG120367). Simkort och IMEI nummer fotograferades och foto på dessa lades in i FILIP.
Mejlat IMEIoch simkortsnummer till Emma Sandell.

2022-10-26
Simkort och släde har spårsäkrats av forensisk-handläggare i Felmingsberg.

2022-10-27
Beställning, forensisk undersökning av Simkort och släde är skickad.

2022-10-28
Telefonkontakt med Ida Jensen på polisen i Farsta. Hon berättade att hon skrivit begäran om tömning av Bojangs telefon.

2022-10-31
Tre avrapporterings-PM rörande gripandet av Bojang finns i ärendet.
Bojang fotograferades inte vid gripandet, men hans klädsel finns beskriven i PM: (Omständigheter gripande av Bojang) författat av polis Victor Almström.

Telefonkontakt med Ida Jensen, utredare på Farsta polisen. Hon berättade att Bojangs mobil eventuellt kommer att skickas till Bergslagen. Detta för att tömningen ska gå snabbare.

I tjänsten, Pa Gunnarsson

Polisen

PM

MASKASKontroll av Ahmed, Alieu och Omar FOTON 29/9

Signerad av

Signerad datum

Enhet	Diarienr
Region Stockholm, BF-IGV 9 LPO Farsta	5000-K1074918-22

Uppgiftslämnare	Datum	Tid
Hedbom, Magnus	2022-11-01	11:45

Beslag verkställt	Material för analys
Nej	Nej

Mottaget	Mottaget datum	Tid

Sätt på vilket uppgift lämnats

Upprättad av
Magnus Hedbom

Uppgiften avser
Kontroll av Ahmed, Alieu och Omar i personbilen EHJ34T, 2022-09-29 ca kl 23:00.

Uppgift

Gällande kontroll av Ahmed, Alieu och Omar i personbilen EHJ34T, 2022-09-29 ca kl 23:00.

MINA IAKTTAGELSER I SAMBAND MED KONTROLLEN
Jag tjänstgjorde den aktuella kvällen den 29 september 2022. Då jag rutinpatrullerade vid Rågsveds tunnelbana såg jag att någor kollegor kontrollerade Ahmed, Alieu och Omar vid personbilen EHJ34T.

Jag vill minnas att kollegorna uppgav att det var Omar som varit förare av fordonet. Jag bistod med att kontrollera fordonet enligt PL 20:a§ utan att anträffa något som var olagligt eller av övrigt intresse.

Jag pratade med Ahmed som jag träffat på ofta senare tiden och fortfarande träffar på då jag tjänstgör i området. Ahmed var fåordig och lämnade platsen efter en kortare stund. Dialogen oss emellan handlade om hur det var med honom och vad de skulle göra under kvällen. Ahmed svarade inte på någon av frågorna utan sade att han skulle iväg.

Jag pratade en längre stund med Alieu och Omar. De båda var på bra humör och vi pratade mycket om olika resmål och om konfliktläget i Rågsved. Alieu och Omar sade sig inte vara inblandade i någon konflikt och att de inte var oroliga för att råka illa ut. De svarade inget konkret på frågor om vart de varit eller vad de skulle göra utan det var de vanliga svaren som "ska hem", "varit och ätit" och motsvarande. Jag minns inte exakt vad de svarade på mina frågor eftersom att jag bedömer svaren som svårbedömda gällande sanningshalten.

Då jag själv inte gjorde visitationen av ovan nämnda personer så vet jag inte om de bar några föremål på sig så som telefoner, bankkort, nycklar med mera.

BILDER PÅ ALIEU OCH OMAR
Jag fattade beslut om att utredningsfotografera Alieu och Omar gällande en utredning. Se bifogade bilder.

Polisen

Datum
2022-11-01

Diarienummer
u0019096

Bildbilaga

ANTECKNINGAR

1. 041204-6898 Alieu Bojang

2. 041204-6898 Alieu Bojang

3. 041204-6898 Alieu Bojang

4. 041204-6898 Alieu Bojang

Polisen

Datum
2022-11-01

Diarienummer
u0019096

Bildbilaga

ANTECKNINGAR

1. [redacted] Rehnström, Nils Omar-Emanuel Sanneh

2. [redacted] Rehnström, Nils Omar-Emanuel Sanneh

3. [redacted] Rehnström, Nils Omar-Emanuel Sanneh

4. [redacted] Rehnström, Nils Omar-Emanuel Sanneh

5. [redacted] Rehnström, Nils Omar-Emanuel Sanneh

Polisen

PM

Kontroll personer Rågsved 1 juli 2022 kl 16:30

Signerad av

Signerad datum

Enhet	Diarienr
Region Stockholm, BF-IGV 3 LPO Farsta	5000-K1074918-22

Uppgiftslämnare	Datum	Tid
Sjölin, Adam	2022-10-28	22:37

Beslag verkställt	Material för analys
Nej	Nej

Mottaget	Mottaget datum	Tid

Sätt på vilket uppgift lämnats

Upprättad av
Adam Sjölin

Uppgiften avser

Uppgift

Undertecknad blev ombedd av handläggare i ärendet att skriva ett PM angående en kontroll jag var delaktig i Rågsved den 2022-07-01 klockan 16.30.

Min patrull tillsammans med flera andra patruller arbetade brottsförebyggande i området kring Rågsveds centrum samt aktivitetsytan invid Rågsvedsslingan. En av patrullerna uppmärksammade en grupp med fem stycken unga män som rörde sig runt i området på ett avvikande sätt, den patrullen initierade en kontroll av dessa personer och min patrull kom in ganska sent i kontrollen.
Jag fick i arbetsuppgift att sammanställa ID på de personer som kontrollerades. I övrigt minns jag inga direkta detaljer kring just denna kontroll då det är personer som jag tidigare stött på i Rågsved centrum med omnejd, för mig var denna kontroll inget som stack ut nämnvärt. Inga fotografier togs i samband med kontrollen.

Kontrollerade personer som var på platsen aktuell tid/datum:

[redacted]
Faye, Edward Habeeb Yava
Aden, Rafael Nur
Saine, Abdou
Bojang, Pa Alieu
Abd Alhadi, Alaa Hussein

I tjänsten,
Pa Sjölin.

Polisen

PM

Flickvän till Bojang

Signerad av

Signerad datum

Enhet
Region Stockholm, Utredning 3 LPO Farsta

Diarienr
5000-K1074918-22

Uppgiftslämnare	Datum	Tid
Jonsell, Annika	2022-11-28	15:02

Beslag verkställt	Material för analys
Nej	Nej

Mottaget	Mottaget datum	Tid

Sätt på vilket uppgift lämnats

Upprättad av
Annika Jonsell

Involverade personer	Personnummer/Orgnr	Roll
Bojang, Alieu		Berörd person

Uppgiften avser

Uppgift

Alieu Bojang är häktad i K1069418-22 där jag är handläggare. Bojang har gjort en förfrågan om restriktionslättnader i form av telefonsamtal och besök från Lana Salih [redacted], på den grunden att hon ska vara hans flickvän.

I tjänsten,

Annika Jonsell

Polisen

Datum
2023-03-03

Diarienummer
5000-K1074918-22

Bildbilaga

ANTECKNINGAR

Telefonnummer till Alieu Bojang som kusin Ida har.

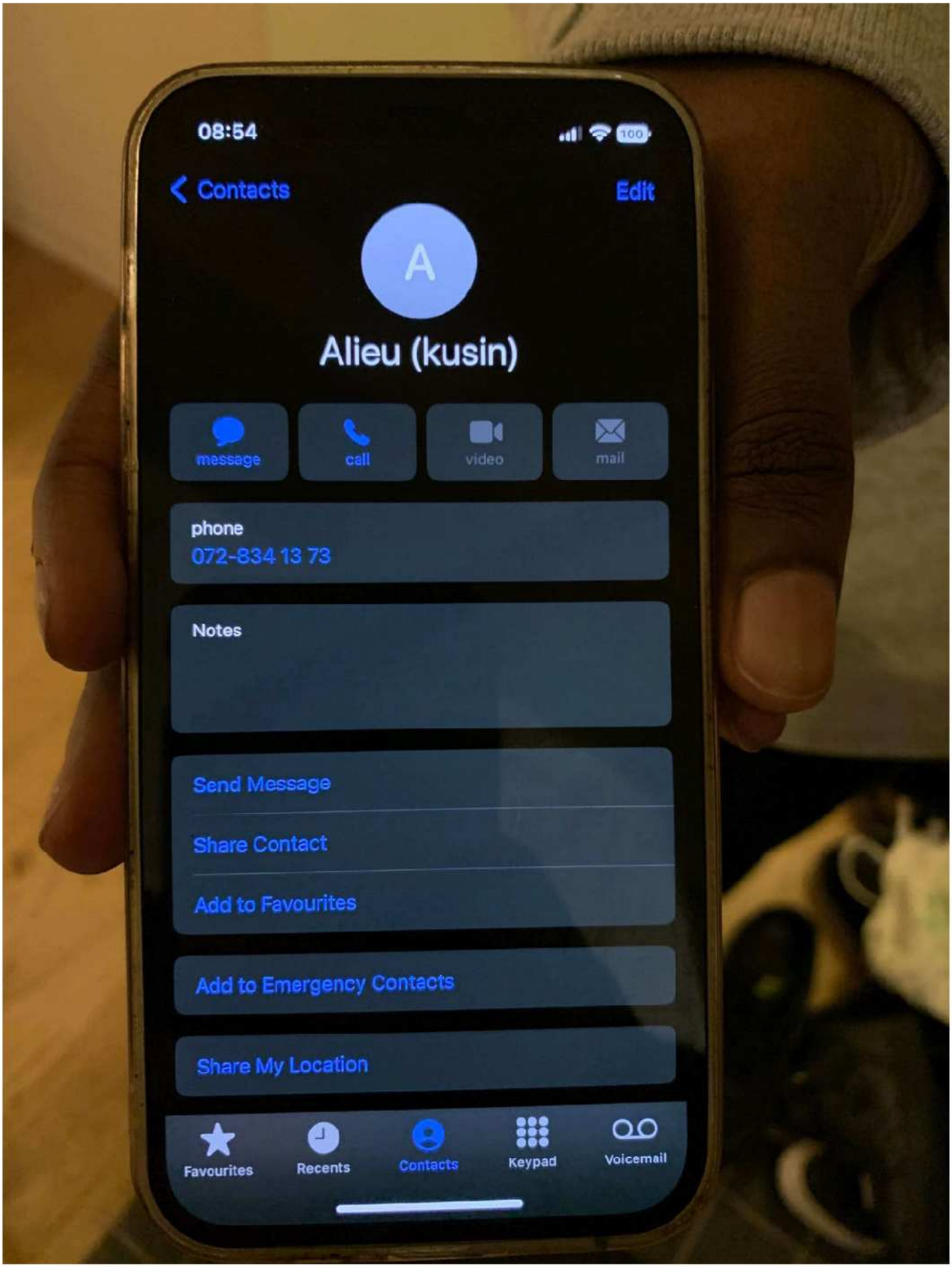

1. Telefonnummer till Alieu Bojang (misstänkt), uppgett av Ida Ceesay [redacted] vid husrannsakan på [redacted] Stockholm, 2022-11-29.

Polisen

PM

Telefonnummer 46728341373, Alieu Bojang

Signerad av

Signerad datum

Enhet
Region Mitt, Grova brott 1 PO Uppsala

Diarienr
5000-K1074918-22

Uppgiftslämnare	Datum	Tid
Shamloo, Alexandra	2023-03-08	09:04

Beslag verkställt	Material för analys
Nej	Nej

Mottaget	Mottaget datum	Tid

Sätt på vilket uppgift lämnats

Upprättad av
Alexandra Shamloo

Uppgiften avser
Alieu Bojangs inaktivatelefonnummer kopplat till Swish

Uppgift

Polisen

Upprättad av	Datum	Diarienummer	Dokument
Alexandra Shamloo	2023-03-08	K1074918-22	PM Telefonnummer 46728341373, Alieu Bojang

1 Telefonnummer 46728341373, Alieu Bojang

Vid kartläggning av Alieu Bojang har en förfrågan gjorts till bland annat Swish för att inhämta information om hans ekonomiska förehavanden. Från Swish inkommer information om att telefonnummer 46728341373 har varit kopplat till Alieu Pa Bojang sen 20181202 och senaste aktiviteten var en utbetald Swish den 20220904.[1]

Med bakgrund av ovan information har tele-och datatrafik inhämtats från Tele2 för telefonnummer 46728341373 för perioden 220515–221115 där det framgår att det saknas uppkoppling för telefonnumret under den sökta perioden, samt att telefonnumret är uppsagt 20190124. Vidare begärdes det in en så kallad nummerförfrågan från resterande operatörer för att utesluta att telefonnumret inte bytt abonnent. Samtliga operatörer meddelar att telefonnumret inte varit kopplat till dom under perioden.

[1] PM ekonomi och positionering AB

Polisen

PM

Husrannsakan på Bjälbogatan [redacted] i Stockholm.

Signerad av

Signerad datum

Enhet
Region Mitt, Grova brott 1 PO Uppsala

Diarienr
5000-K1074918-22

Uppgiftslämnare	Datum	Tid
Ek, Rickard	2022-11-29	10:56

Beslag verkställt	Material för analys
Nej	Nej

Mottaget

Mottaget datum

Tid

Sätt på vilket uppgift lämnats

Upprättad av
Rickard Ek

Uppgiften avser
Övergripande PM från husrannsakan på Bjälbogatan [redacted] i Stockholm.

Uppgift

Husrannsakan på Bjälbogatan [redacted] i Stockholm verkställdes den 29/11-22 kl 07:01 av undertecknad tillsammans med andra kollegor.

Vid verkställandet anträffades vittnet Kaddy Bojang tillsammans med en 4 år gammal pojke tillika Alieu Bojangs lillebror.
Förhör med Kaddy hölls på plats.

Kaddy hade en mobiltelefon (BG136110-1) som togs i beslag för genomgång, beslaget hävdes sedan på plats.
I Kaddys mobiltelefonen anträffades samtalshistorik och en sms-konversation mellan henne och Alieu Bojang (tel 070-555433) från augusti 2022.
Detta fotades, se bilder i FILIP samt bifogad fotobilaga upprättad av Pa S.Erfäldt till detta PM.
I övrigt anträffades inget av intresse vid husrannsakan, lägenheten var i god ordning och söktes igenom av både polispersonal samt hundpatrull.
I samråd med biträdande KIC A.Sandberg begränsades husrannsakan endast till bostaden.

Se film och bilder från husrannsakan i FILIP.

/ Pa R.Ek.

Polisen

Datum
2022-11-29

Diarienummer
u0044631

Bildbilaga

ANTECKNINGAR

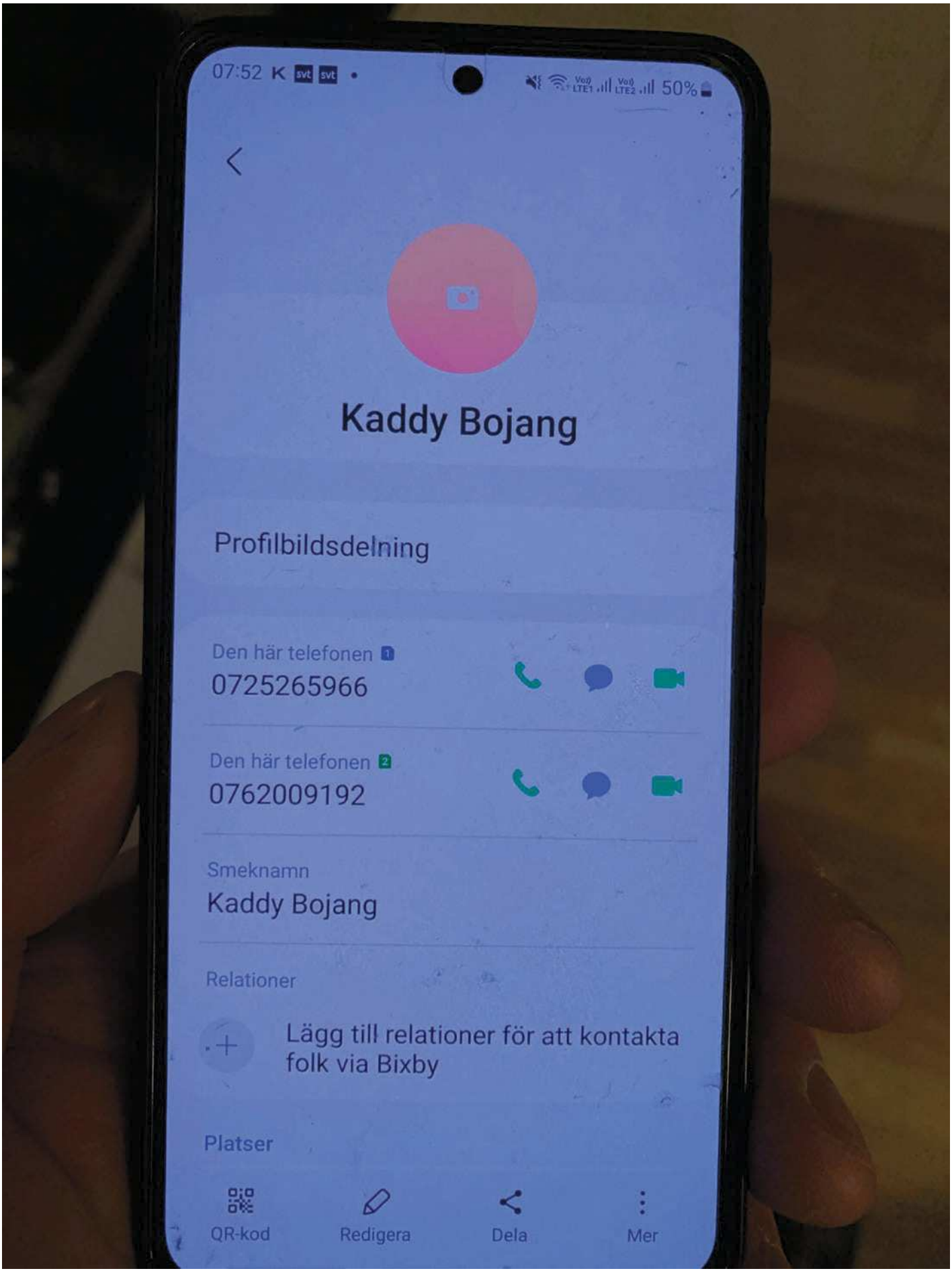

1. Husrannsakan på Bjällbogatan ▉ 2022-11-29. Kaddy Bojangs telefon togs i beslag och hävdes sedan på platsen.

Bilden visar Kaddys två telefonnummer.

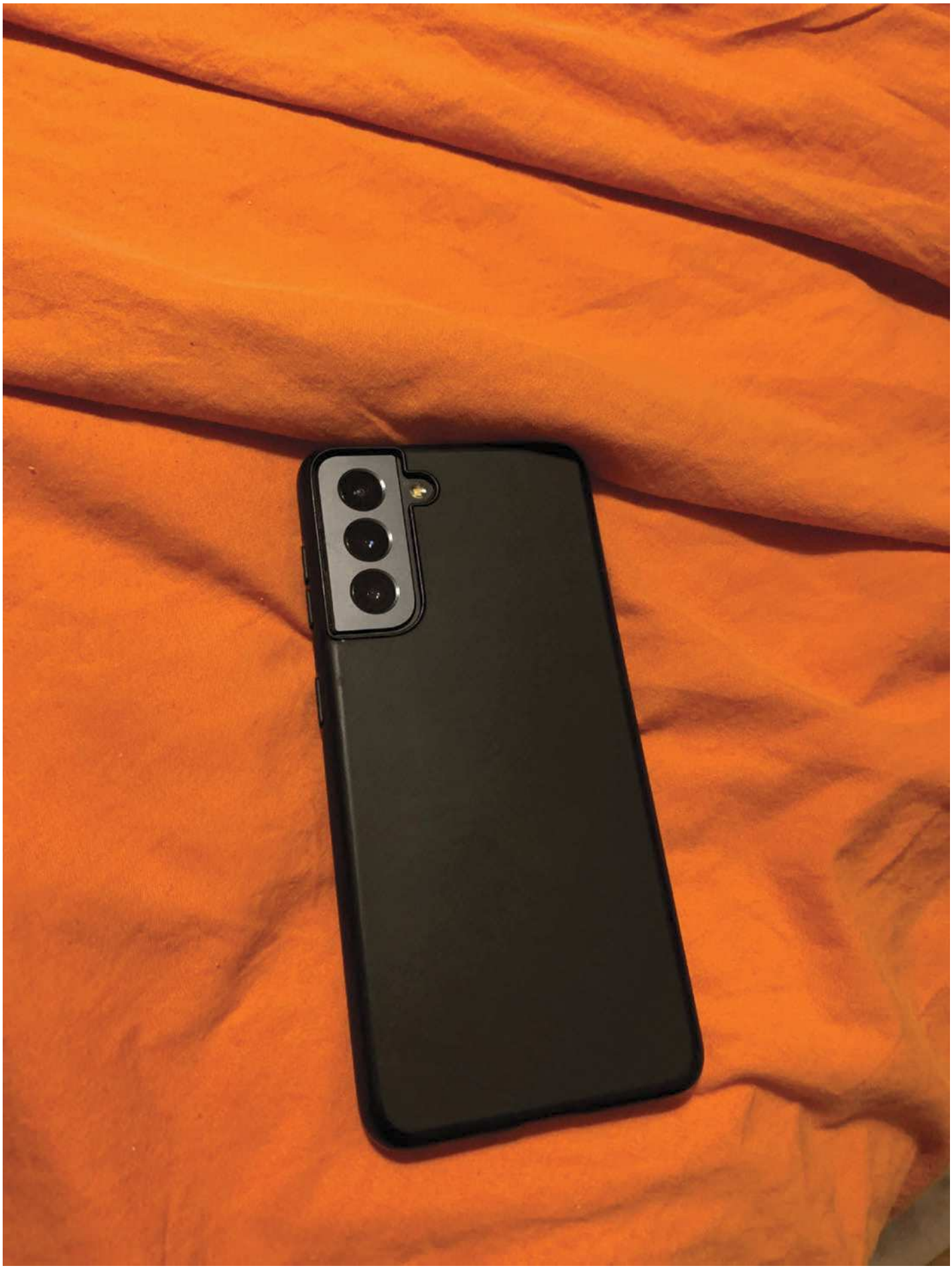

2. Husrannsakan på Bjällbogatan ▉ 2022-11-29. Kaddy Bojangs telefon togs i beslag och hävdes sedan på platsen.

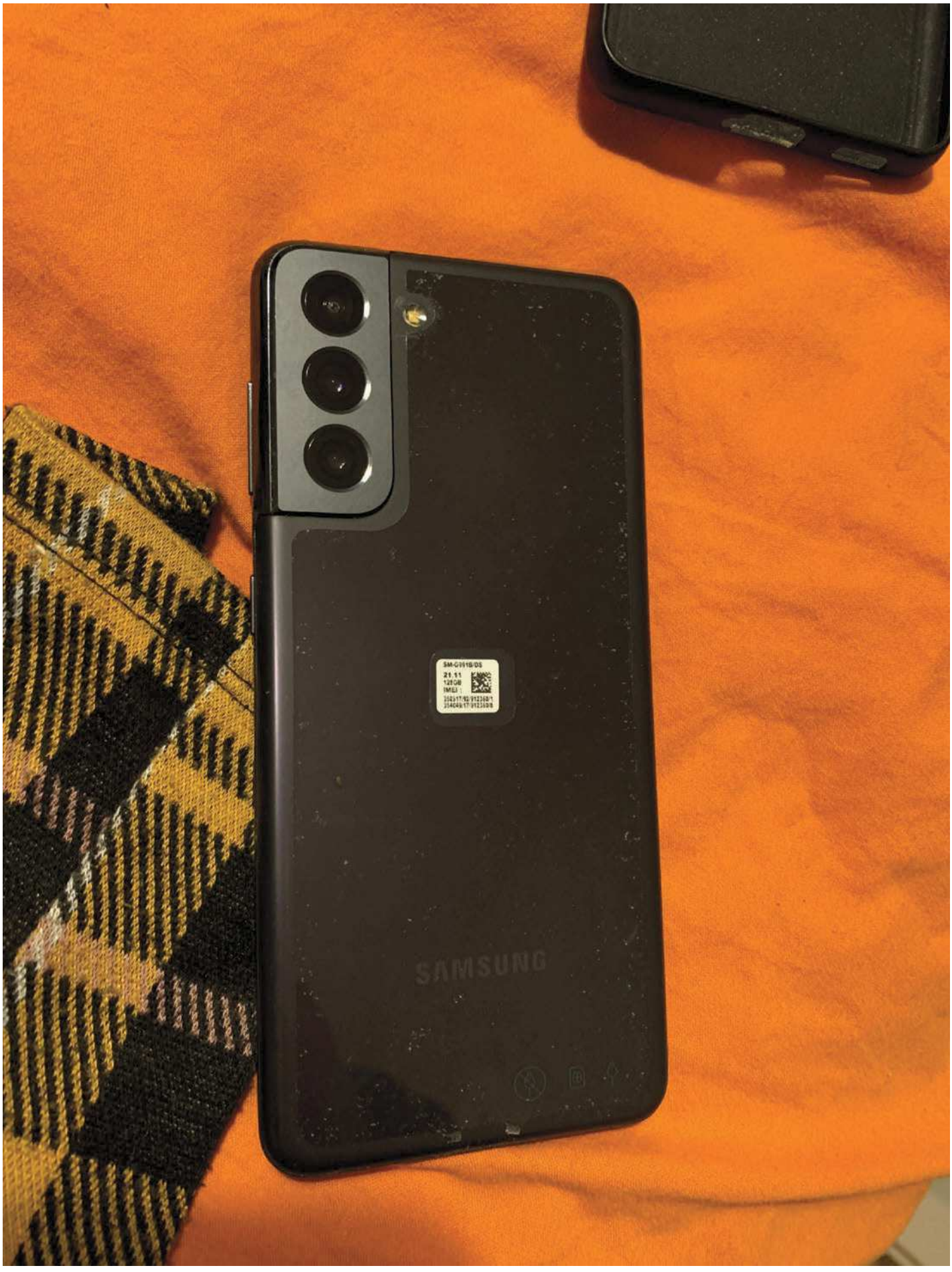

3. Husrannsakan på Bjällbogatan ▉ 2022-11-29. Kaddy Bojangs telefon togs i beslag och hävdes sedan på platsen.

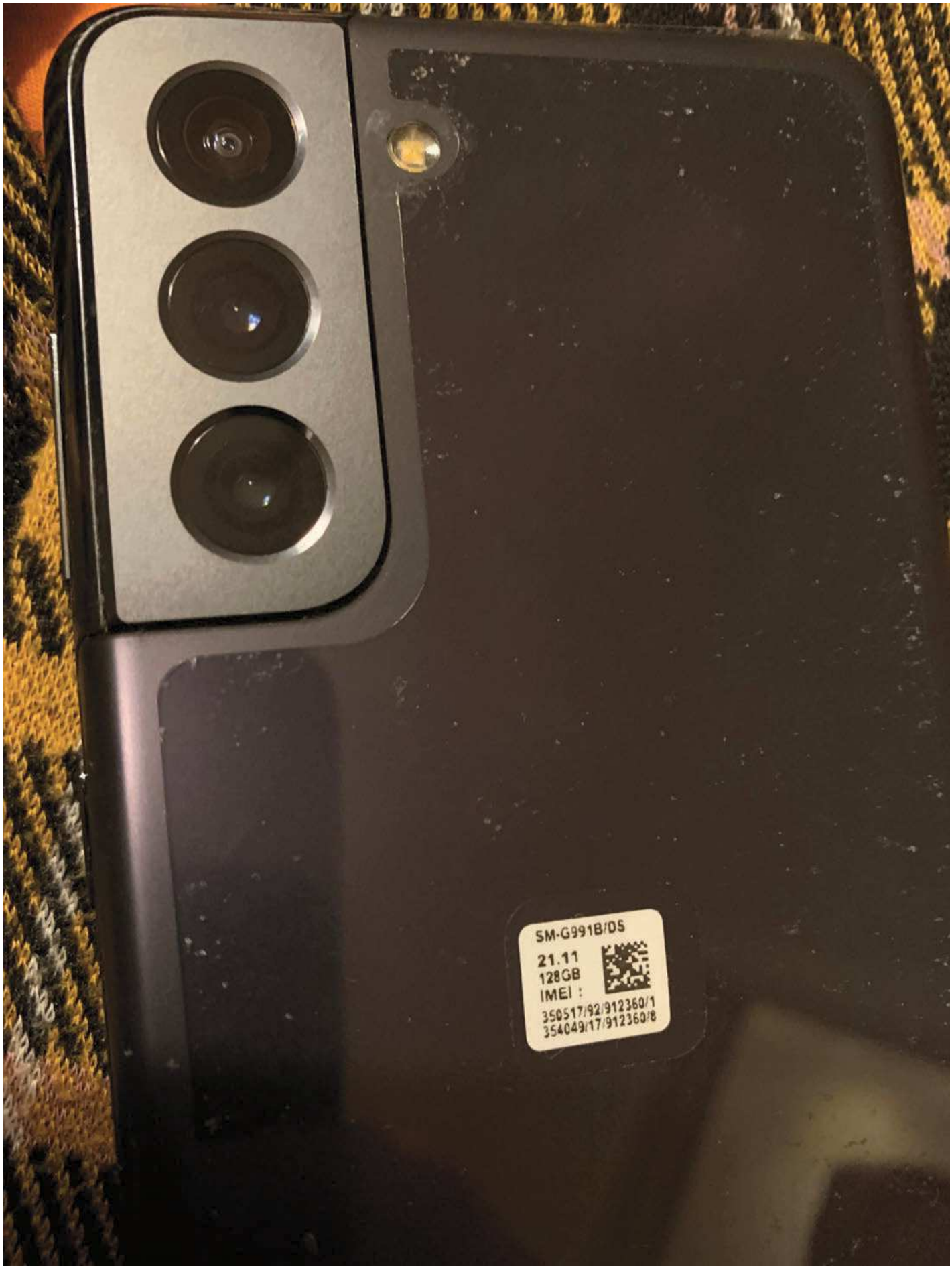

4. Husrannsakan på Bjällbogatan■ 2022-11-29. Kaddy Bojangs telefon togs i beslag och hävdes sedan på platsen.

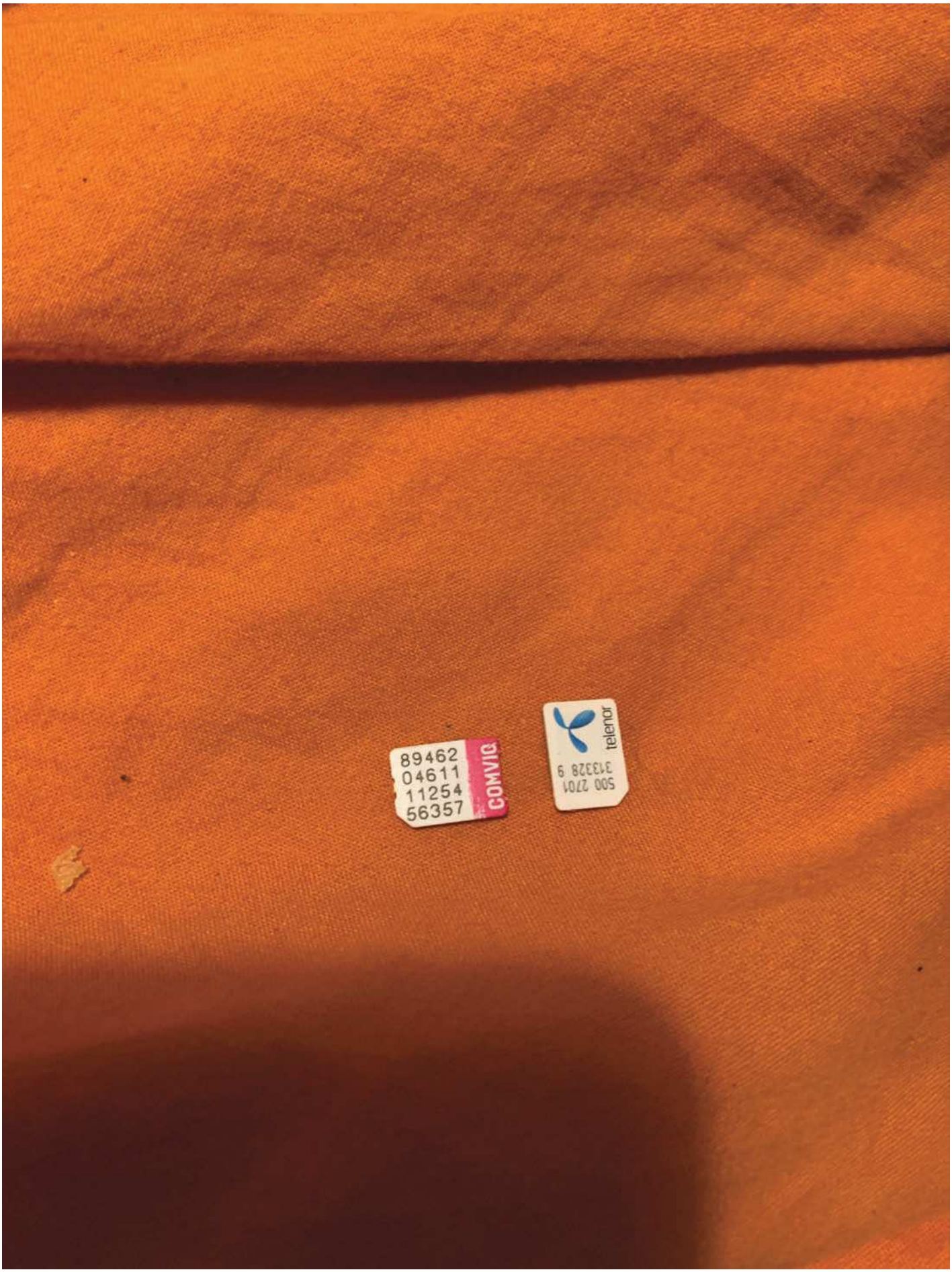

5. Husrannsakan på Bjällbogatan ▉ 2022-11-29. Kaddy Bojangs telefon togs i beslag och hävdes sedan på platsen.

Telefonen hade två simkort.

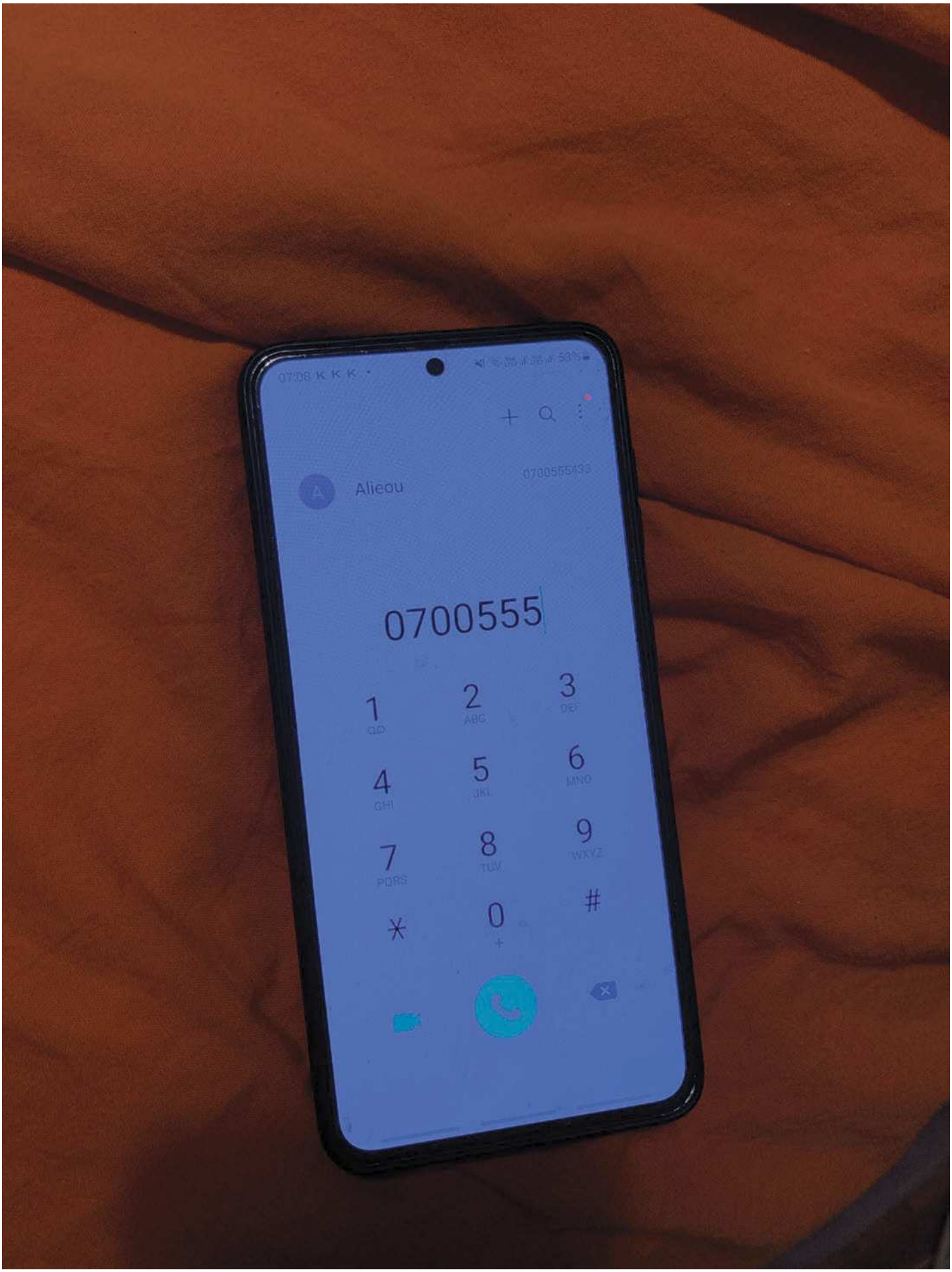

6. Husrannsakan på Bjällbogatan ▉ 2022-11-29.

Kaddy Bojangs telefon togs i beslag och hävdes sedan på platsen.

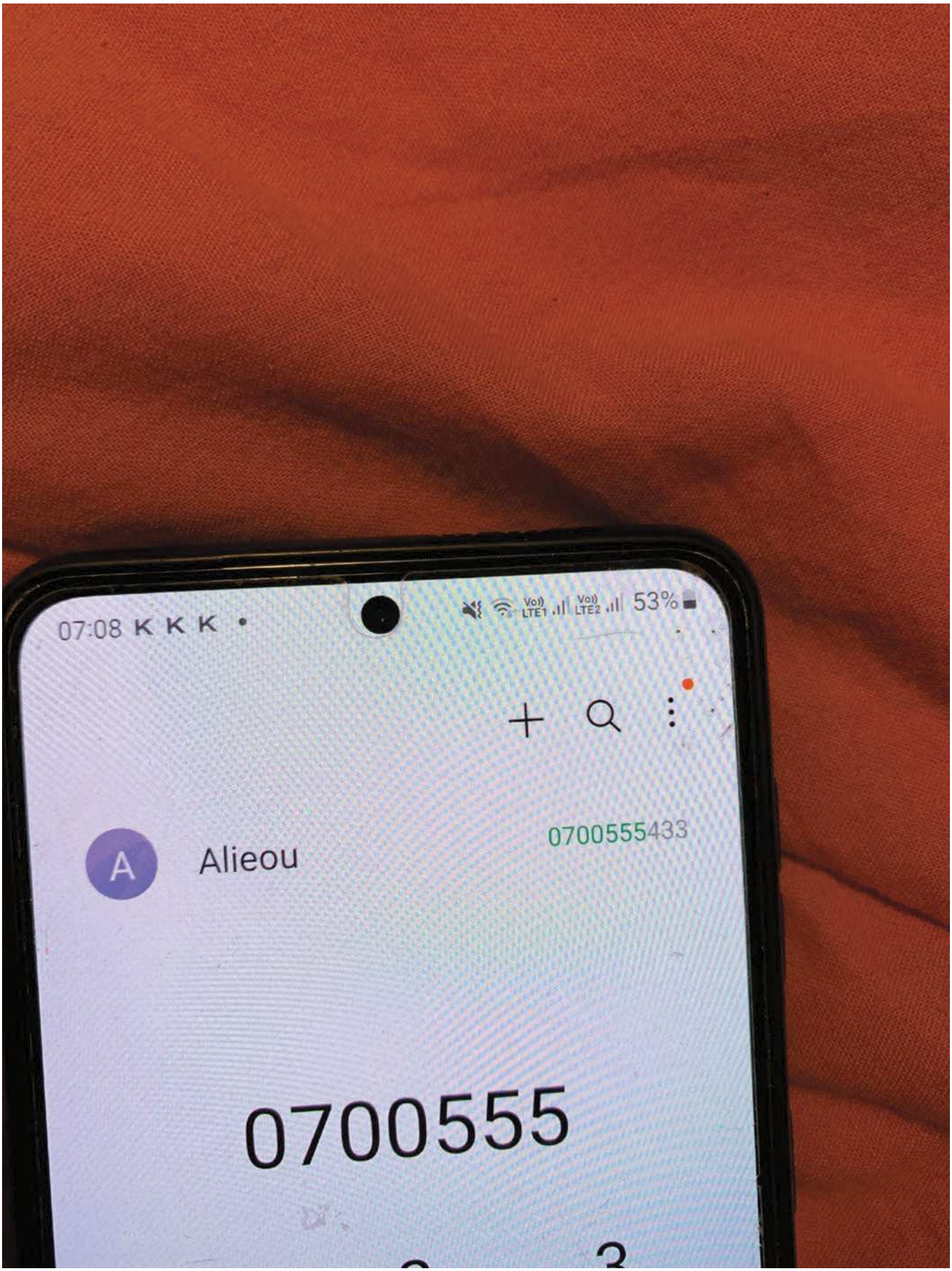

7. Husrannsakan på Bjällbogatan ▉ 2022-11-29.

Kaddy Bojangs telefon togs i beslag och hävdes sedan på platsen.

Bilden visar ett telefonnummer som Kaddy har inlagt på sin telefon

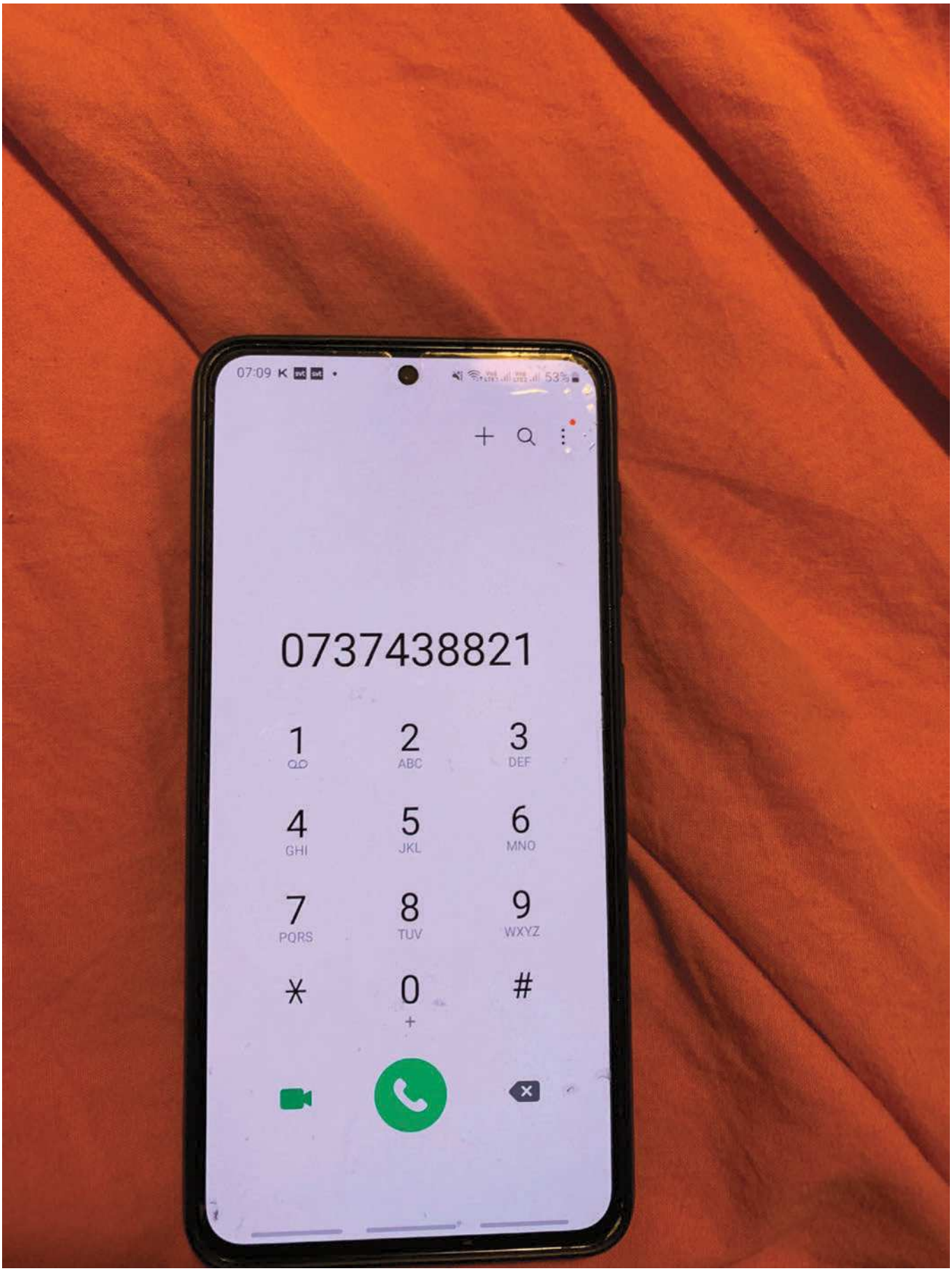

8. Husrannsakan på Bjällbogatan ▉ 2022-11-29.

Kaddy Bojangs telefon togs i beslag och hävdes sedan på platsen.

Bilden visar ett telefonnummer som Kaddy inte har inlagt på sin telefon

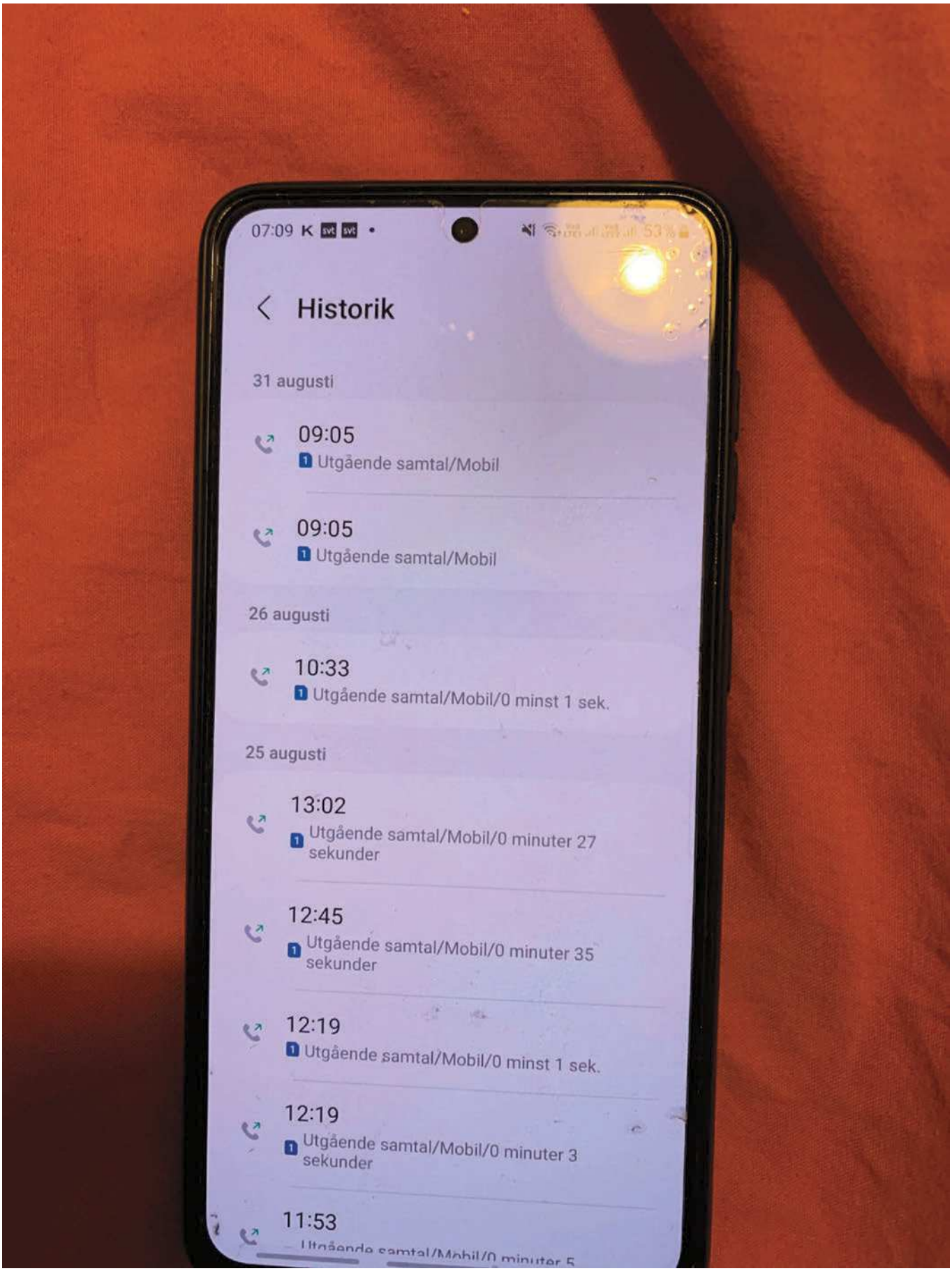

9. Husrannsakan på Bjällbogatan ▉ 2022-11-29.

Kaddy Bojangs telefon togs i beslag och hävdes sedan på platsen.

Bilden visar samtalshistorik med Alieu

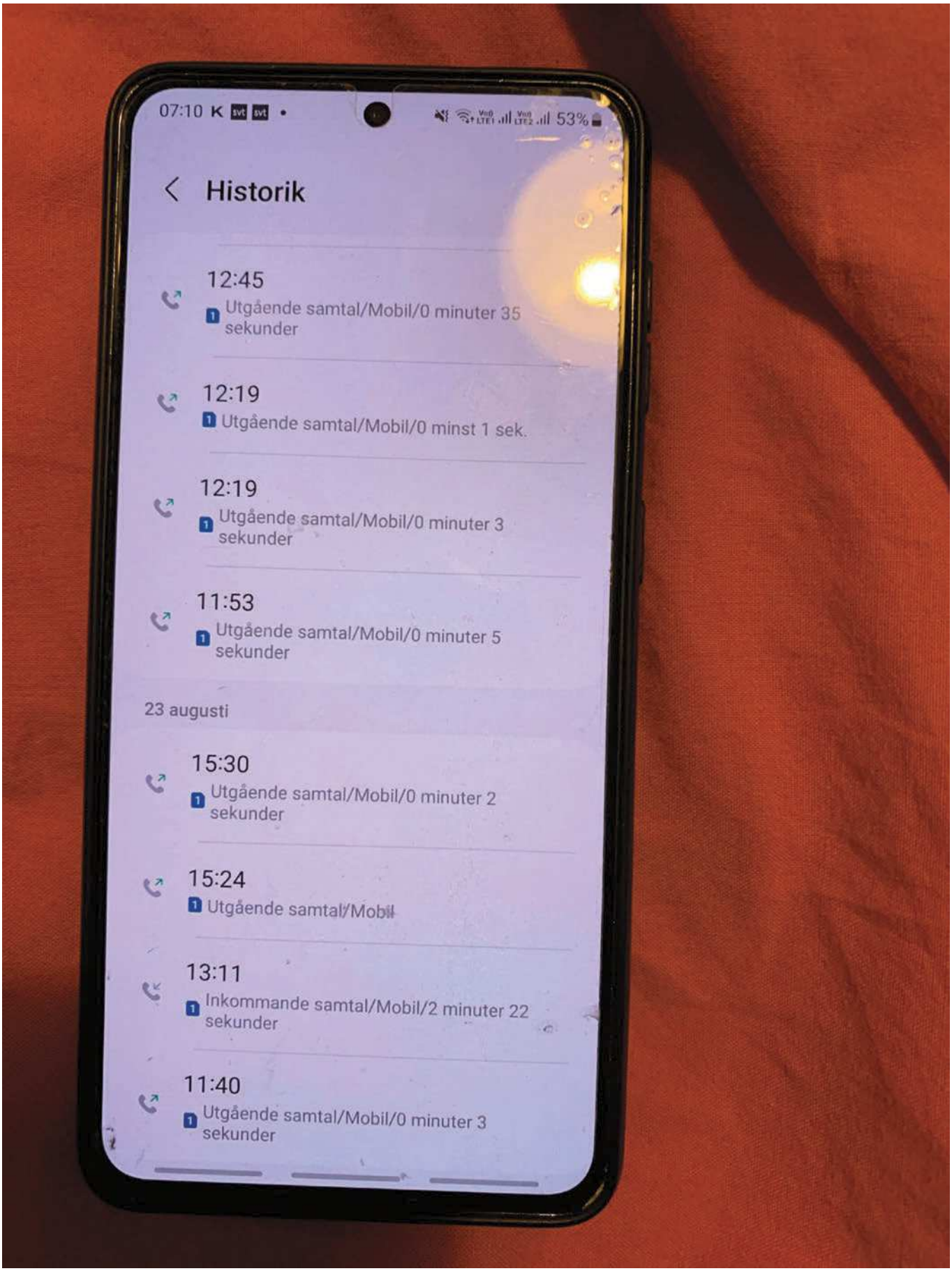

10. Husrannsakan på Bjällbogatan ▮ 2022-11-29.

Kaddy Bojangs telefon togs i beslag och hävdes sedan på platsen.

Bilden visar samtalshistorik med Alieu

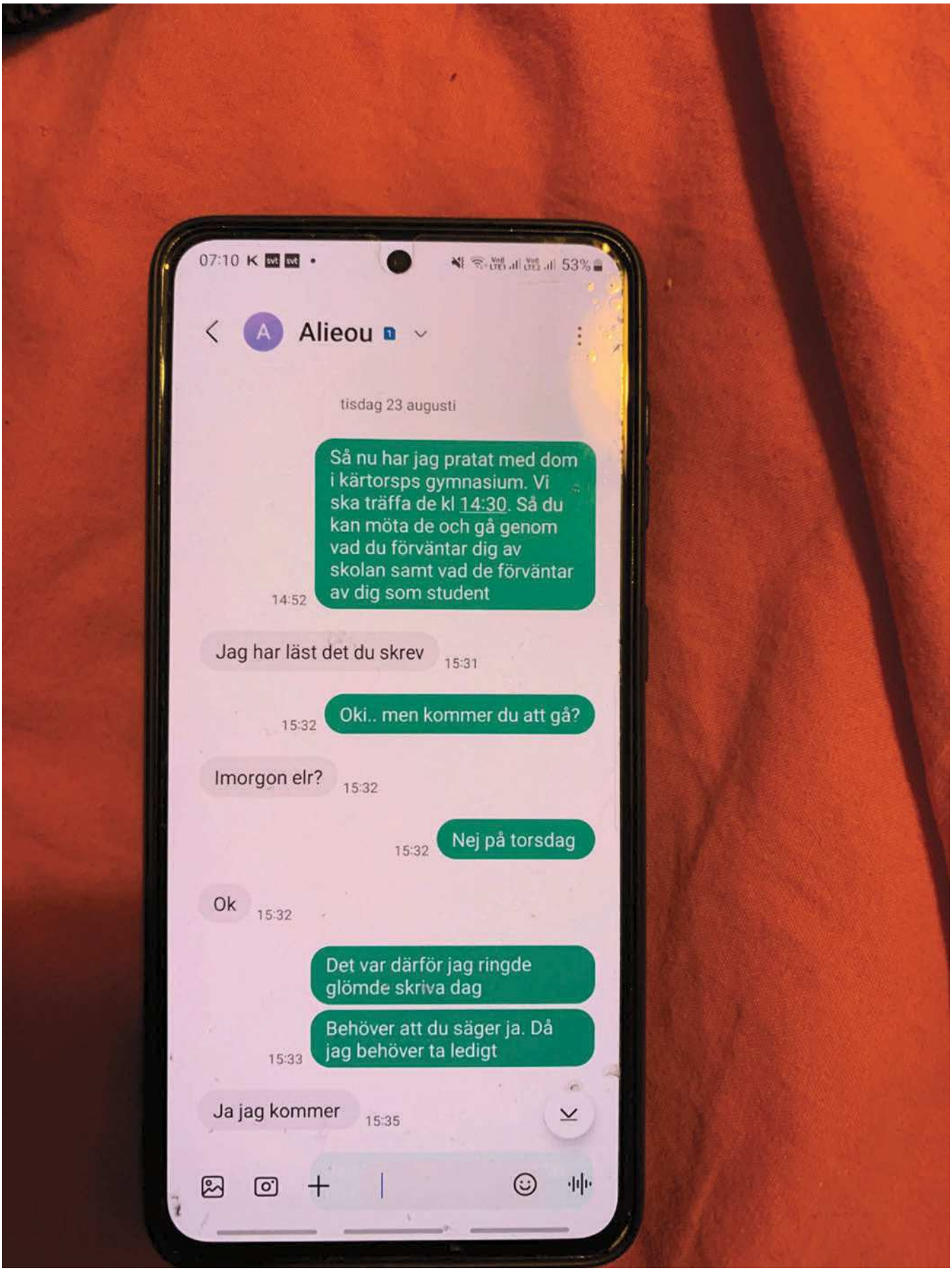

11. Husrannsakan på Bjällbogatan ■ 2022-11-29.

Kaddy Bojangs telefon togs i beslag och hävdes sedan på platsen.

Bilden visar en sms-konversation med Alieu.

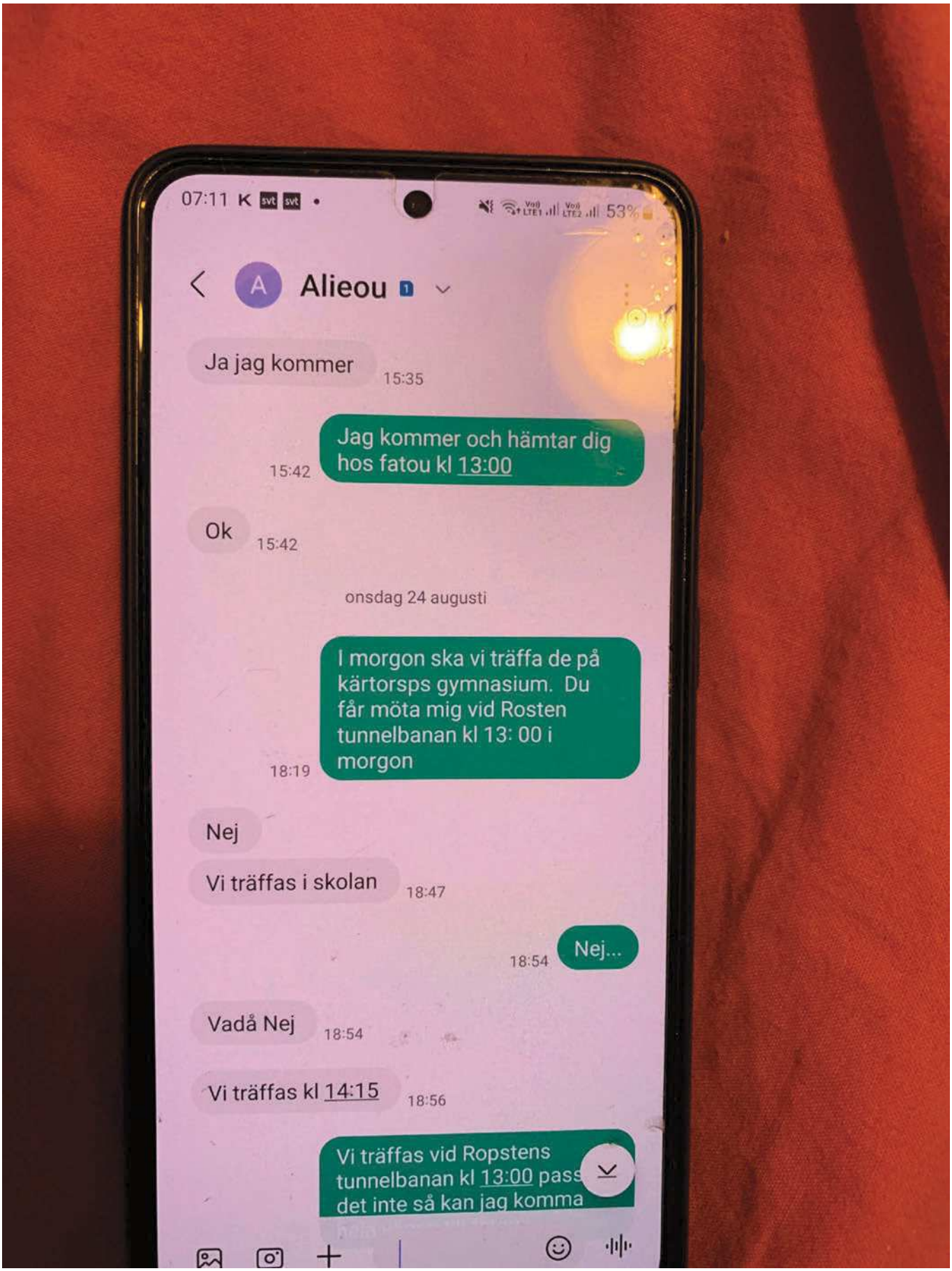

12. Husrannsakan på Bjällbogatan ■ 2022-11-29.

Kaddy Bojangs telefon togs i beslag och hävdes sedan på platsen.

Bilden visar en sms-konversation med Alieu.

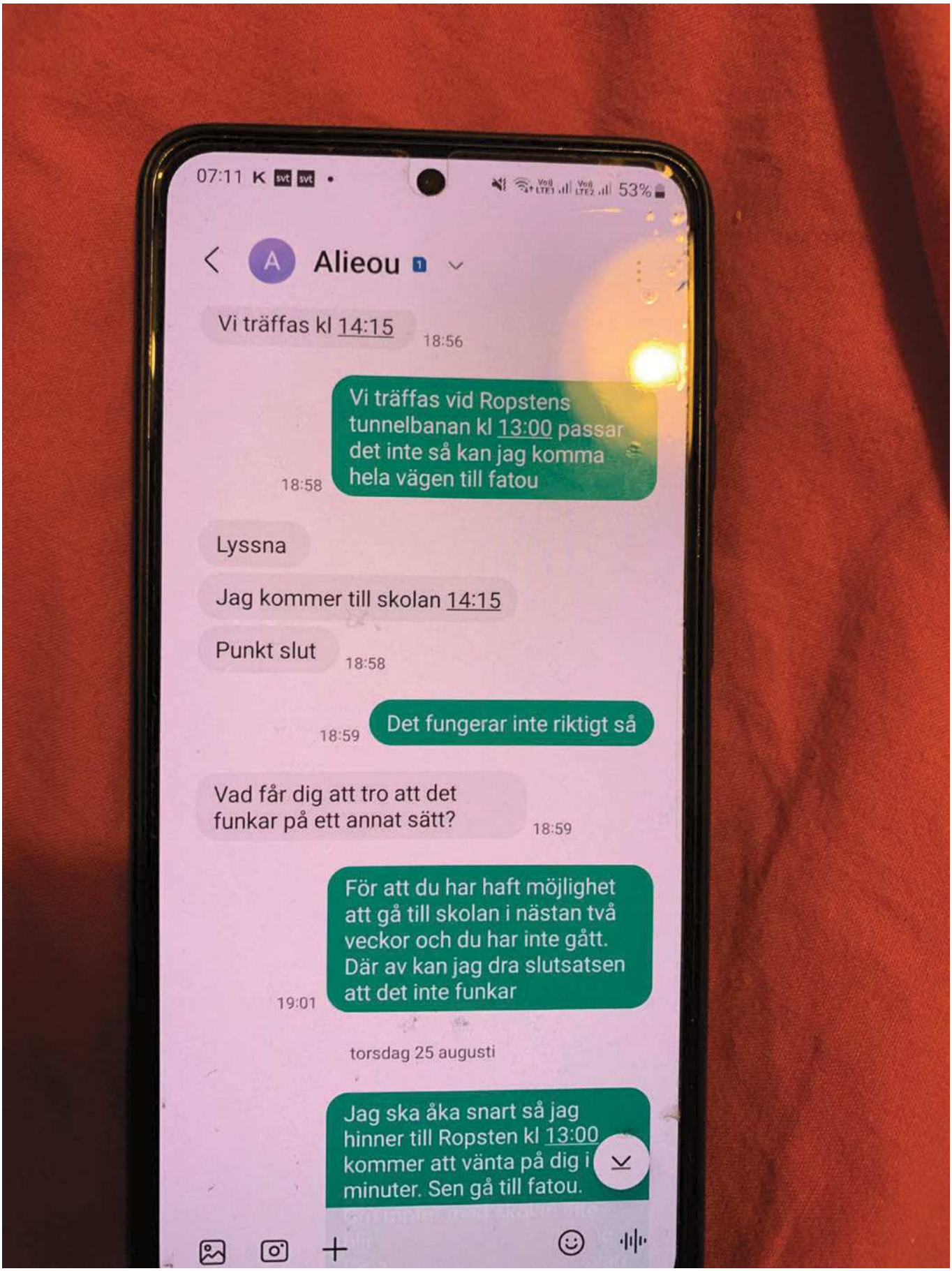

13. Husrannsakan på Bjällbogatan ■ 2022-11-29.

Kaddy Bojangs telefon togs i beslag och hävdes sedan på platsen.

Bilden visar en sms-konversation med Alieu.

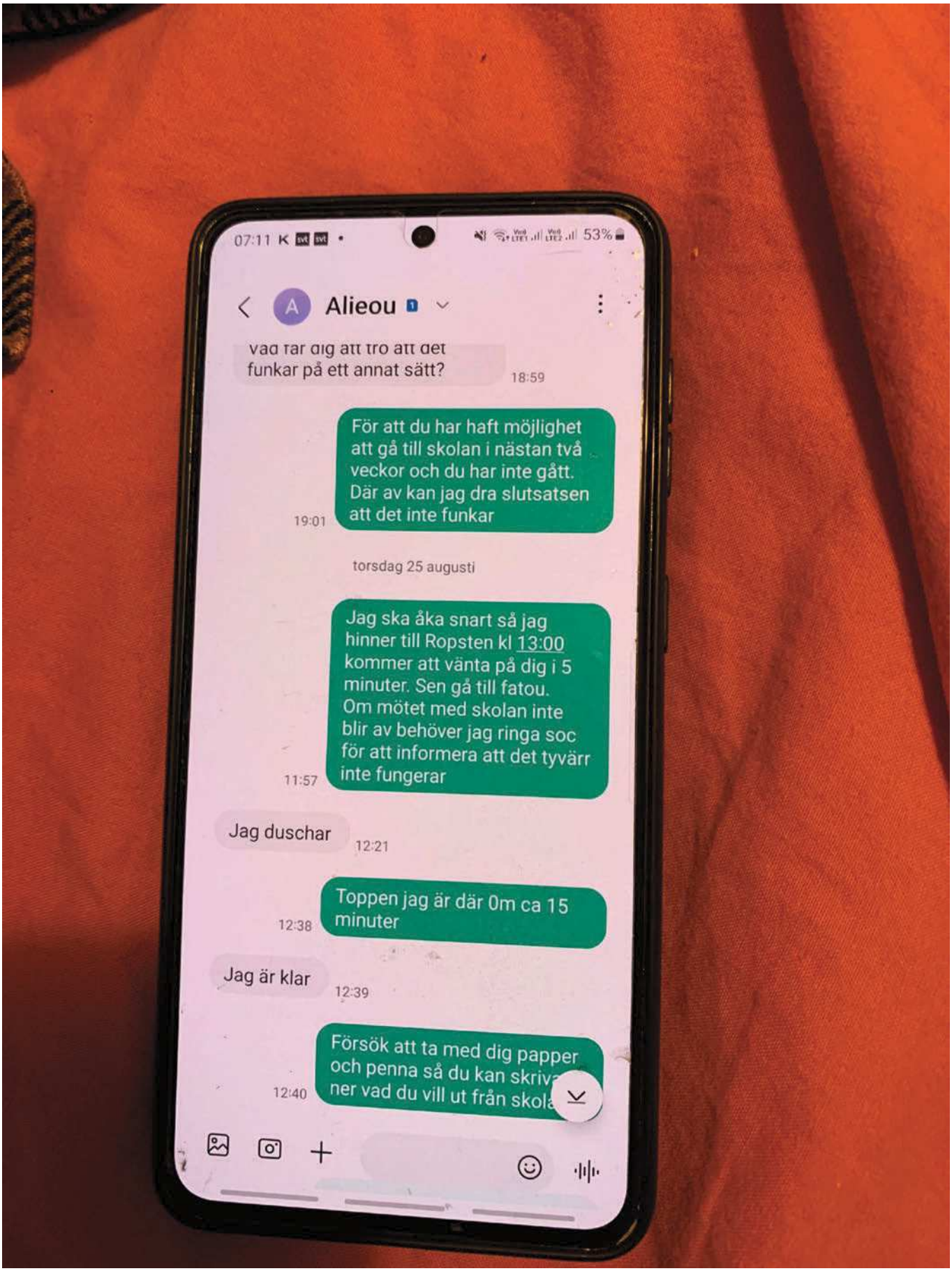

14. Husrannsakan på Bjällbogatan ▮ 2022-11-29.

Kaddy Bojangs telefon togs i beslag och hävdes sedan på platsen.

Bilden visar en sms-konversation med Alieu.

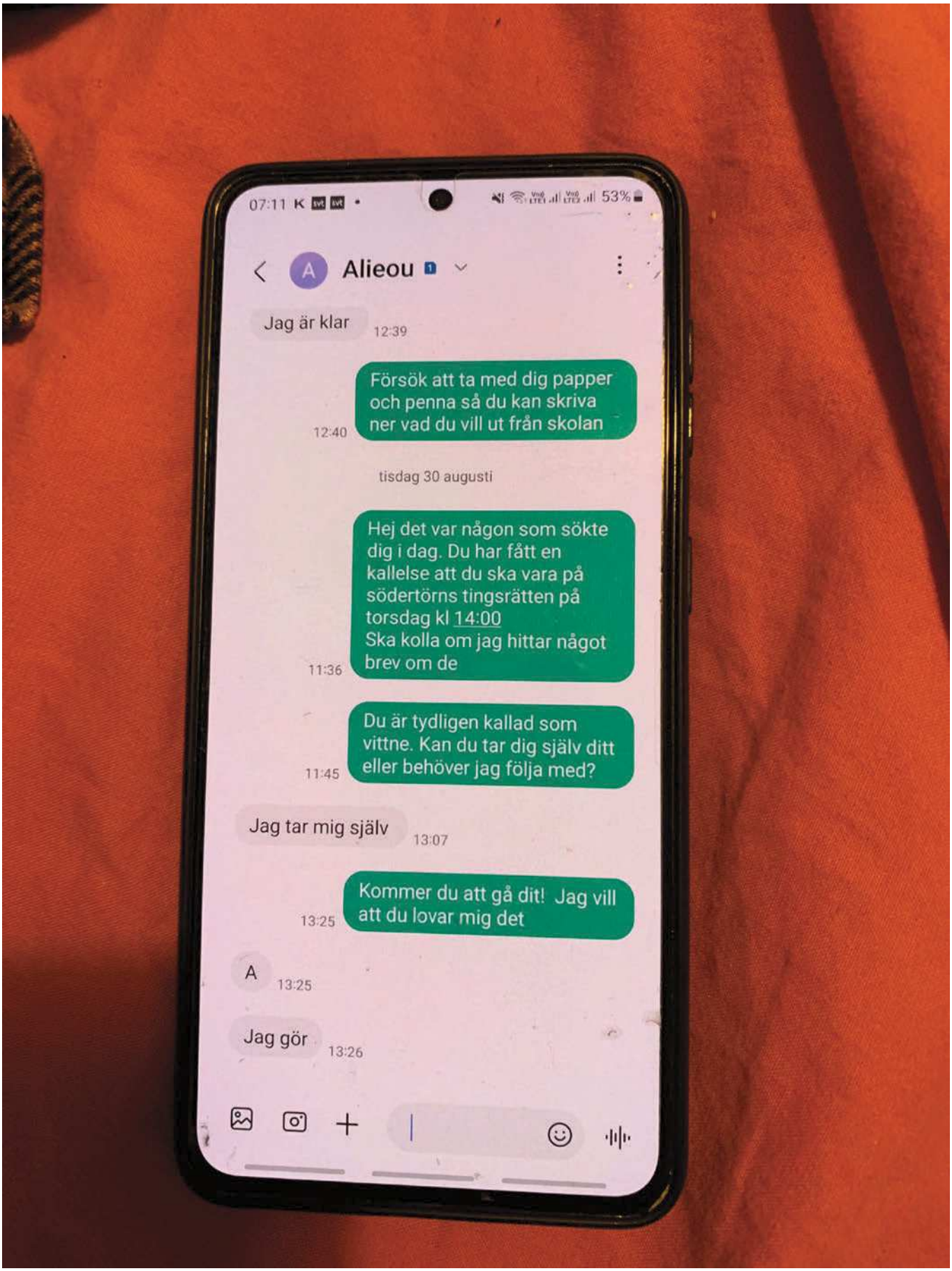

15. Husrannsakan på Bjällbogatan ■ 2022-11-29.

Kaddy Bojangs telefon togs i beslag och hävdes sedan på platsen.

Bilden visar en sms-konversation med Alieu.

Polisen

Avrapporteringspm

MASKAS PM, Alieu Bojang och Omar Rehnström

Signerad av

Signerad datum

Enhet
Region Mitt, Grova brott 1 PO Uppsala

Diarienr
5000-K1074918-22

Uppgiftslämnare	Datum	Tid
Söderström, Kristina	2022-10-31	09:04

Beslag verkställt	Material för analys
Nej	Nej

Mottaget	Mottaget datum	Tid

Sätt på vilket uppgift lämnats

Upprättad av
Kristina Söderström

Uppgiften avser

Uppgift
PM upprättad av Pa Mikael Axenbo, Stockholm Syd, LPO Farsta. Se bilaga.
Han har inte fotat av Bojang.

Polisen

PROMEMORIA

Datum
2022-10-26

Diarienummer

Bil.

Polismyndigheten

Mikael Axenbo
Polis Lokalpolisområde Farsta.

Personuppgifter

Personnummer	Efternamn	Samtliga förnamn	Tilltalsnamn

Medborgare i
Sverige

Skäl för åtgärd
Patrull arbetar brottsförebyggande i LPO Farsta när vi observerar personbil EHJ34T åka vid Rågsveds tunnelbana.

Sak

Stopp och kontroll.

Innehållet i promemoria

Patrullen stoppar personbil EHJ34T, en företagsbil tillhörande en bilpool där man bokar bilen via en app i telefon. Förare av bilen är [redacted] Faye, Edward Habeeb Yava. I baksätet satt [redacted] Rehnström, Nils Omar-Emanuel Sanneh, [redacted] Bojang, Pa Alieu och [redacted] Hosni, Ahmed. Då samtliga personer är välkända individer i Rågsved beslutar vi om att göra pl19 samt pl20a för att söka igenom personerna och bilen.

Vid visitation påträffas en flaska kodeinsirap på Alieu samt att Alieu är efterlyst då han avvikit från sitt boende. Alieu bar skyddsväst och när vi frågade varför säger Alieu att han bara vill det.

Samtliga uppger att de ska åka till Sundbyberg för att träffa några tjejer men vill inte uppge vart i Sundbyberg, när eller vilka tjejer de ska träffa.

Under visitation påträffas ingenting som sticker ut på någon av personerna, samtliga har mindre mängd kontanter på sig men inget som sticker ut. De har god attityd och frågar efter vår chef Mange. En polis som jobbar riktat mot narkotika. Mange samt flera andra poliser i den riktade gruppen anländer efter några minuter och tar över och pratar med personerna som kontrolleras medan undertecknad hjälper kollegan att söka igenom bilen.

Stämningen är god på platsen trotts att Aliue kontrolleras och tas med av patrullen. De skrattar och skämtar med poliserna på plats och lämnar sedan. Förare av bilen när den lämnar är då istället Hosni istället för Faye. Något undertecknad noterar då Faye var den som körde bilen när vi stoppade dem.

2022-10-26 15 20 04

Polisen

PM

Datum 2023-02-27

Diarienr (åberopas) 5000-K1074918-22

Polismyndigheten
Anna Anjou

Analys av transaktioner på bankkonto

I syfte att positionera Alieu Pa Bojang [redacted] vid tidpunkten för skjutning i Uppsala den 14 september 2022 samt rek inför denna händelse har bankkontoutdrag och bank ID efterfrågats.

Get Swish

Get Swish uppger på förfrågan att det är +46728341373 som är anslutet till Swish samt att Swedbank är ansluten bank, sedan 2018-12-02.

Swedbank

Alieu Pa Bojang har engagemang hos Swedbank. Kontoutdrag har inhämtats perioden 1 januari 2022 - 1 november 2022. Bank ID finns ej under omfrågad period.

Namn	Konto	Datum	Beloppet avser	Text	Belopp In	Belopp Ut
BOJANG, PA ALIEU	83279,9841061949	2022-10-26	Överföring	0000000000	100,00	
BOJANG, PA ALIEU	83279,9841061949	2022-09-26	Överföring	0000000000	100,00	
BOJANG, PA ALIEU	83279,6943110137	2022-09-13	Bankomatuttag	500251		-800,00
BOJANG, PA ALIEU	83279,6943110137	2022-09-11	KONTOKÖP KORT	POSHagsatra Jourlivs,		-20,00
BOJANG, PA ALIEU	83279,6943110137	2022-09-04	Swish	+46704372041	400,00	
BOJANG, PA ALIEU	83279,6943110137	2022-09-04	KONTOKÖP KORT	POSSM¥TT OCH GOTT,		-15,00
BOJANG, PA ALIEU	83279,6943110137	2022-09-04	KONTOKÖP KORT	POSSM¥TT OCH GOTT,		-15,00
BOJANG, PA ALIEU	83279,6943110137	2022-09-04	KONTOKÖP KORT	POSSHELL BROMMA UL,		-79,00
BOJANG, PA ALIEU	83279,6943110137	2022-09-04	AUTOMATUTTAG	715560		-500,00
BOJANG, PA ALIEU	83279,6943110137	2022-09-02	KONTOKÖP KORT	POSTaxi Stockholm,		-130,00
BOJANG, PA ALIEU	83279,6943110137	2022-09-02	KONTOKÖP KORT	POSRAGSVEDS GRILLEN,		-18,00
BOJANG, PA ALIEU	83279,6943110137	2022-09-02	KONTOKÖP KORT	POSMax Burgers 2010091_Dr,		-153,00

Det finns inte några insättningar av kontanter i automat under perioden och endast en Swish. Den är på 400 kronor till David Cham den 4 september.

Uttag av kontanter i automat sker den 4 september och den 13 september på bankomater i Bandhagen och Sundbyberg, enligt nedan.

Swedbank

Kortnr: 537461******1267

Datum:	Tid:	Belopp kr	Bankomat/Butik	Ort	Köpmiljö	Gdkt/nekat	Auktorisationskod	TerminalID
220904	15:20	500,00	4069 Kontanten ICA Rag	BANDHAGEN	Uttag	Godkänd	715560	4069

Swedbank

Kortnr: 537461******1267

Datum:	Tid:	Belopp kr	Bankomat/Butik	Ort	Köpmiljö	Gdkt/nekat	Auktorisationskod	TerminalID
220913	00:50	800,00	BANKOMAT Vasagatan 3	SUNDBYBERG	Uttag	Godkänd	500251	188601

Kortköp á 200 kronor har genomförts på Smått och gott i Bandhagen/Rågsved den 29 augusti 2022, enligt nedan.

Swedbank

Kortnr: 537461******1267

Datum:	Tid:	Belopp kr	Bankomat/Butik	Ort	Köpmiljö	Gdkt/nekat	Auktorisationskod	TerminalID	RetID
220829	15:02	200,00	SMATT OCH GOTT	BANDHAGEN	Köp i terminal	Godkänd	726762	20064501	74313925

För att få klarhet i om köpet kan avse SIM-kort har lokal polis på orten besökt butiken får att få tillgång till kvitto. Butiksinnehavaren uppgav att han inte kan få ut kvittot. Quorion är kortinlösare och uppger att butiken själva kan ta ut minneskort frånkontrollboxen samt kopiera informationen på det. Utifrån dessa uppgifter bedöms att det inte är aktuellt med fortsatt utredning av frågan.

Inga händelser på kontot knyter Alieu Pa Bojang till Uppsala under september. Inga händelser på kontot knyter honom heller till Jordbro runt den 23 september.

Polisen

PM

Kartläggning Rayan Abou Seif

Signerad av

Signerad datum

Enhet	Diarienr
Region Mitt, Grova brott 1 PO Uppsala	5000-K1074918-22

Uppgiftslämnare	Datum	Tid
Reuterdahl, Erik	2022-12-14	10:29

Beslag verkställt	Material för analys
Nej	Nej

Mottaget	Mottaget datum	Tid

Sätt på vilket uppgift lämnats

Upprättad av
Erik Reuterdahl

Involverade personer	Personnummer/Orgnr	Roll
Kardouss, Adam		Annan
Hosni, Ahmed		Annan
Kasem, Ali		Annan
Lakatosova, Fabricio		Annan
Abou Seif, Razan		Annan
Jaafar, Sarab		Annan
Abou Seif, Walid		Annan
Al Kapchi, Zeid		Annan

Uppgiften avser

Uppgift

Folkbokföringsadress
Ryan är folkbokförd i Bandhagen på samma adress som hans mamma, syster och hans mammas sambo Hydir Abdzaed Hamzah Alfanhre.

Foto på Ryan
Se bilaga 1.

Relationer
Mor: Sarab Jaafar.
Far: Walid Abou Seif. Folkbokförd på annan adress.
Syskon: Ali Kasem (35 år), Razan Abou Seif (18 år), Vian Kasem (37 år) utvandrad.
Syskon på pappas sida: Danial Abou Seif (5 år) och Yazan Abou Seif (3 år).
Styvfar: Hydir Abdzaed Hamzah Alfanhre.

Telefoni:
I Durtvå finns två telefonnummer; **0704459978** och **0736984339**.Där finns också mailadress ryanabouseif@outlook.com.
Ryan har telefonnummer **0763959149** kopplat till swish. Det blev anslutet 2019-10-01 och är 2022-12-06 fortfarande kopplat.
Socialtjänsten hade senast kontakt med Rayan via sms den 23 augusti och det skedde från telefonnummer **0737438821**. De har haft kontakt med honom på det numret sedan maj 2022

och det var det telefonnumret som han uppgett var hans. De har varit kontakter både via sms och vanliga telefonsamtal. Han började använda det i samband med att han var placerad i Enköping. Han hade även uppgett tillfälliga nummer **0704885057** och **0763959149.** Även telefonnummer **0736984339** finns antecknat i socialtjänstens journaler men det numret har aldrig använts sedan maj 2022. Under tiden Ryan var placerad på SIS i Tysslinge köpte socialen en Nokia telefon till honom med ett Comviq startpaket samt en voucher på 100 kr (se Bilaga 2 för mer detaljer).

Medborgarskap
Ryan är svensk medborgare sedan födseln.

Civilstånd
Ryan är ogift och har inga barn. Han har i förhör till polisen tidigare uppgett att han har en flickvän som heter Dina Nouri.

Fordonsinnehav
Ryan saknar fordonsinnehav. Hans mor, som han bor med, har inte heller något fordon. Hans far Walid har en svart Volvo V70 med registreringsnummer MSG449.

Adresshistorik
Ryan har varit folkbokförd på samma adress i Bandhagen sedan födseln.

Socialtjänsten
Kontaktperson Socialtjänsten: Alexandra Gass Vinberg och Karin Kallin.
Placeringar
2022-05-02 Placerad Stenfalksgränd 16 Enköping
2022-06-20 Avvek från Stenfalksgränd 16 Enköping
2022-06-22 Kom tillbaka till Stenfalksgränd 16 Enköping
2022-06-24 Avvek från Stenfalksgränd 16 Enköping- blev avsläppt av familjehemspappan i Akalla, åkte tillsammans med en Ali som han påstod var brodern.
2022-06-29 Påträffades av polis fördes till HVB i Överum Linköpingsvägen 3 Överum.
2022-06-30 Avvek från HVB i Överum
2022-07-11 Påträffades av polis och kördes tillbaka till HVB Överum
2022-07-11-2022-07-12 Avvek samma natt han kom tillbaka till Överum, avviken fram tills 2022-09-28.
2022-09-28 Påträffades vid Fåfängan i Stockholm och förd till SIS Tysslinge Södertälje
Rayan var från augusti 2021 till januari 2022 placerad på Allvikens HVB som ligger i Tärnsjö utanför Uppsala. Rayan gick på Kungsängsgymnasiet i Sala.
Rayan har inte haft någon kontaktperson förutom de mentorer de har på HVB hemmen.
Rayan har haft en praktikplats i Uppsala. Var den har varit och om han har påbörjat den har inte gått att klarlägga.

Uppgifter från STORM
2022-09-29 Handräckning Tysslinge HVB Södertälje
Transport från Kronobergshäktet till Tysslinge HVB. Start: 08:49 och avslutat: 14:21.

2022-09-09 Handräckning LVU till Lund
Hämtad på hemadressen i Stockholm. Påbörjat: 10:13 och avslutat: 14:43.

2022-06-25 Stenfalksgränd 16 Enköping
Rayan är familjehemsplacerad på adressen men avviker, i samband med avvikandet hotar han familjehemsfadern att denne ska skjutas om han anmäler Ryan avviken. Anmälaren skjutsar Rayan och Ali (uppges vara bror till Rayan och heter Ali Kasem) till Stockholm, oklar plats.

Inget brott går att styrka- ingen anmälan
Socialjouren blev informerad. Finns ingen uppgift på att Rayan återvänt till familjehemmet eller vart han tog vägen.

2022-07-11 kl. 01:05 Skärholmsvägen Bredäng Stockholm- Ryan efterlyst
Bil stoppas med 5 personer, narkotika kastas ut i samband med stoppet.
Bil: XEM956 Skoda Octavia
Passagerare: Rayan Abou Seif, Adam Kardouss, Fabricio Lakatosova, Ahmed Hosini och Zeid Al Kapchi.

2022-07-21 Handräckning LVU
Från hemadressen i Rågsved till LVU placering. Start: 08:51 och avslutat: 09:27.

Durtvå:
2022-10-18 Frihetsberövad - Anhållen i frånvaro i ärende K841204-22 Grovt vapenbrott 2022-07-22. Teknisk bevisning i form av DNA träff på vapen. Rayan blev hämtad på HVB Tysslinge i Södertälje och tillbakaförd efter förhör samma dag. Husrannsakan gjordes på HVB hemmet. En telefon togs i beslag med BG117706-1 och den flyttades sedan över till detta ärende och fick BG140340-1.

2022-09-28 Fåfängan Klockstapelbacken 3 Stockholm. Enligt ett PM upprättat av Pa Omid Razi kontrollerades Ryan tillsammans med Pa Alieu Bojang av polis kl 00:41. De bar båda skyddsvästar och de blev båda även misstänkt för innehav av narkotika (K1139715-22 och K1139715-22). På platsen fanns även en Bolt taxi som kördes av taxichaufför, Mussen Mohamed Rahmathulla. Han uppgav att han hade kört pojkarna dit till ett fast pris. Det finns inga swish, uttag eller betalningar från det datumet på hans konto i Nordea.

2022-05-18 Förhör i Enköping gällande trafikbrott K1092171-21 Olovligt brukande och K1092283-21 Olovlig körning. Ärendena gick ej till åtal.

2022-07-11 Skärholmsvägen kl 00:50. I samband med ett fordonsstopp kastades narkotika från bilen. Ryan satt i bilen tillsammans med några andra. Ärendet gick ej till åtal. Ingen mobil i beslag. Följande individer kontrollerades av polis i bilen:
Hosni Ahmed, Kardouss Adam, och Lakatosova Fabriciso.

2022-02-26 K217485-22 Grovt vapenbrott samt narkotikabrott. Ryan påträffades med narkotika och försäljningsanteckningar i krogmiljö. Vid efterföljande husrannsakan hittades ett skarpt vapen samt kommunikationsutrustning. Vapnet var obrukbart då slagstift saknades. Ryan dömdes för vapen- och narkotikabrott.
Efterlysningar:
2022-06-21 Avviken från behandlingshem
2022-06-22 Anträffad Bäverdammsgränd och fördes tillbaka till vårdhemmet i Enköping.
2022-06-25 Avviken från behandlingshem för vård av unga
2022-06-29 Omhändertagen i hemmet och återfördes till HVB i Överum, Linköping.
2022-06-30 Avviken från behandlingshem
2022-07-11 Anträffad Skärholmsvägen Bredäng. Förs till Flemmingsberg polisstation i avvaktan på en SIS placering.
2022-07-13 Avviken från behandlingshem
2022-09-09 Handräckning från hemmet till LVU i Lund.
2022-09-28 Anträffad Fåfängan Klockstapelbacken 3 Stockholm. Omhändertagen och förd till häktet Kronoberg för övernattning innan vidare transport till HVB Tysslinge Södertälje

Bolt taxi

I ett PM skrivet av pa Rimborn framkommer att man träffade på Rayan Abou Seif den 2022-09-28 på Fåfängan i Stockholm, då han var på väg in i en Bolt bil tillsammans med en vän. Rayan misstänktes för narkotikabrott och omhändertogs för LVU. Taxibilen är en personbil FNB97F.
Uppgifter har inhämtats från Bolt med frågan om vilka som beställde taxi FNB97F via deras app den 2022-09-28 mellan kl 00-01. Inga resor har gjorts med FNB97F under intervallet. Mellan klockan 22:33 och 01:29 var föraren inte aktiv på Bolts plattform.
Mobilnummer 0737438821 registrerat med rider name **Franko**, har beställt taxi via Bolt under efterfrågad tid 2022-09-01-2022-10-13 enligt följande:
2022-09-16 start kl 00:57- slut kl 01:31 Upphämtning Ålgatan 11 Fisksätra regnr på taxi WKE99A, lämnat av Drakengatan 1-4 Järfälla
2022-09-02 start kl 14:57 -slut kl 15:16 Upphämtning Rågsvedsvägen 51 Stockholm, taxi CJA74G,
Lämnat av Fasta Centrum Munkforsplan 33
2022-09-01 start kl 12:09-slut kl 12:28 Upphämtning Bällstavägen 161 Stockholm, taxi XAN71A, lämnat Viggengatan 9D -12 Järfälla

Ekonomi
Rayan Abou Seif, 050909-6517 har engagemang i Nordea i form av ett konto men inget Bank ID eller Swish. Omfrågad period är 2022-01-01 till och med 2022-09-21. Av kontoutdrag framkommer att Rayan Abou Seif inte tycks ha någon inkomst, bidrag, CSN eller likande. Vidare framkommer att hans mor kontinuerligt för över belopp mellan 50 – 500 kronor till honom. Totalt för hon över 7 820 kronor till Rayan Abou Seif under den omfrågade perioden. Han gör kontantuttag i januari och juli 2022 medan insättning av kontanter i insättningsautomat sker i juli 2022. Kortköp sker mestadels i olika typer av livsmedelsbutiker.
Den 14 september kl 06:41 2022 görs det ett kortköp på Circle K i Råsunda. Köpet avser Fanta exotic, Daim, VW summer, Red Bull, Velo ice cool samt Mountain dew. Kopia på kvitto finns som bilaga 3.
Ryan Abou Seif har telefonnummer 0763959149 anslutet till swish sedan 2019-10-01. Det är fortfarande aktivt. Under perioden 2022-01-01- till 2022-10-11 har inte Swish använts.

Övrigt
Alias Frank
Under brottstiden 2022-09-13 till 2022-09-14 har taxiföraren till bilen med registreringsnummer BCY42A, Ahmady Yusuf, som enligt vittnen befunnit sig på brottsplatsen enligt vittnen och GPS-positioner kontakt med en kund som i taxiförarens telefon går under namnet Frank.

I utredningen har det vidtagits en rad åtgärder för att ta reda på vem personen bakom namnet Frank är.

Vittnet Dina Nouri uppger i förhör 2022-11-29 att hon i sin telefon har Ryans telefonnummer inlagt under namnet Frank. Hon säger att han kallas för det och att han presenterade sig som Frank när de träffades.

Vittnet och taxiföraren Zeid Almohdar uppger i förhör 2023-01-19 att han har haft en kund som åkt flertalet resor med honom som heter Frank. Zeid tror att Frank är ett smeknamn eftersom han verkar vara kurd eller syrier och det brukar man inte heta i de länderna. Zeid beskriver killen som ung, boendes i Rågsved, lång och svarthårig. Zeid säger sedan när han får se en bild på Ryan Abou Seif att det är han som är Frank. Frank brukar kontakta Zeid för att boka taxi via taxijakt och även direkt till Zeid genom att ringa från telefonnummer som slutar på -8821.

Angående sms från 23/9

I analys av mobiltelefon (-6066) finns ett sms från 23/9. Ryan skriver då han precis kommit ut från arresten och vill köpa något på krita. Kontroll har gjorts mot DAF, STORM samt DURTVÅ utan att hitta någon uppgift om att Ryan skulle ha varit frihetsberövad mellan 2022-09-23 och 2022-09-24.

Bilaga 1

(Bild tagen 2022-10-18

(2022-02-26)

(Bild tagen 2022-10-18)

elon

FÖLJESEDEL
Sida 1 av 1

Kundnummer	Kvittonr.
3000165	130495

Datum
2022-04-29 12:09
Vår referens
Stefan J
Följesedelnr.
134615

Kund
Statens Institutionsstyrelse Ungdomshem Johannisberg
Fe7826
83190 ÖSTERSUND
Tel: 0104532000

Kvittonr. 130495

Kundnr. 3000165

Artnr.	Namn	Antal	Enhet
9000060375	Nokia 105 Dualsim 2019 Black 231423	1	st.
9999579471	Comviq Kontant Startpaket Kombi-Sim 608729	1	st.
EVOUCHER	Comviq Standard 100 kr #0371529185	1	st.

Kunds underskrift

Säljares underskrift

Hovet
Vidarefakt SOC

Rayan
20111-1579
Stockholm SOC.

AB Kalix Elektriska affär
Kalix Elektriska AB
Org.nr/VAT No./F-skatt
SE556125497901

Besöksadress
Köpmannagatan 26
952 33 Kalix
Postadress

Telefon
0923-73350
Epost
kalix.elektriska@elon.se

Telefax
0923-15405

Bankgiro
755-1146

```
1 Datum 2022/09/14 Tid 21:39   2/ 2   5005
1 Löp.nr 5006                    Kassa nr  2
0 Säljare nr  5      Jens
0 Datum 2022-09-14                 Tid 21:40
1 Varenr. 5449000015594
0 FANTA EXOTIC                          31,00
1 Varenr. 1005735
0 PANT 2KR                               2,00
1 Varenr. 7622201056643
0 DAIM KAKA 200G                        36,00
1 Varenr. 7350042718344
0 VW SUMMER                             30,00
1 Varenr. 1005888
0 PANT 1KR                               1,00
1 HK Svarskod 125 ISO 125 (Oktan 00) för:
0 516815XXXXXX5266
0 RRN 227660245610
1 Varenr. 9002490215422
0 RED BULL 355ML                        32,00
1 Varenr. 1005888
0 PANT 1KR                               1,00
```

```
  1 1 1 Varenr. /350126/1096/
  1 1 0 VELO ICE COOL                       53,00
 32 1 1 KAMPANJRABATT  Id 73681              8,00-
804 0 1 ------ Mobile Dry 2022/09/14 21:40 -------
804 0 0 Unique Id : EHFB22766220914214014494449
804 0 0 Status    : completed
805 0 1 Article 1076173                     27,00
805 0 0 MOUNTAIN DEW 5   1,00 STK x  27,00
805 0 1 Article 1005888                      1,00
805 0 0 PANT 1KR         1,00 STK x   1,00
806 0 1 Total                               28,00
806 0 0 ------ Mobile Dry 2022/09/14 21:40 -------
```

```
103 0 1 21:40 POS: KK  453904XXXXXX9985
810 0 1 Issuer No. 453904
101 0 1 ***  Online Validerat ***
  5 1 1 Totalt           178,00  SEK
 55 1 1 Kort             178,00  SEK
110 1 1  25,00      9,00       36,00        45,00
110 1 1  12,00     14,25      118,75       133,00
657 0 1 ----------------------------------------
656 0 1 2022-09-14                          21:40
656 0 0 KÖP                        SEK     178,00
656 0 0                                 ----------
656 0 0 VISA ELECTRON                     PSN: 02
656 0 0 CONTACTLESS
656 0 0 453904XXXXXX9985
656 0 0 TERM:                   22766R202-245613
656 0 0 KC1                  Butiksnr.    120006
656 0 0 ATC:00559                   AED: 000000
656 0 0 AID:                       A0000000032010
656 0 0 ARC:00                        STATUS:0000
656 0 0 AUT.KOD:                          873161
656 0 0 REF:245613                  Auktoriserad
656 0 0 TVR:00 00 00 00 00              TSI:0000
656 0 0 REFNR:                      227660245613
```

Polisen

PM

Datum 2022-11-17

Diarienr (åberopas) 5000K-1074918-22

Polismyndigheten
Anna Anjou

Sammanfattning ekonomi

Rayan Abou Seif, [redacted] har engagemang i Nordea i form av ett konto men inget Bank ID eller Swish. Omfrågad period är 2022-01-01 till och med 2022-09-21. Av kontoutdrag framkommer att Rayan Abou Seif inte tycks ha någon inkomst, bidrag, CSN eller likande. Vidare framkommer att hans mor kontinuerligt för över belopp mellan 50 – 500 kronor till honom. Totalt för hon över 7 820 kronor till Rayan Abou Seif under den omfrågade perioden. Han gör kontantuttag i januari och juli 2022 medan insättning av kontanter i insättningsautomat sker i juli 2022. Kortköp sker mestadels i någon typ av livsmedelsbutik. Se tabell nedan.

Radetiketter	Summa av Belopp in	Summa av Belopp ut
Bankomat		- 600
Insättningsautomat	500	
Kontantuttag		- 200
KORT		- 7 723
Överföring	7 820	
Totalsumma	**8 320**	**- 8 523**

Den 14 september 2022 görs det ett kortköp på Circle K i Råsunda, enligt nedan.

Kontonummer	Valutaf icki	Transaktions datum	Tidpunkt	Transaktionsty	Belopp ut	Textmeddelande
11082108294	SEK	2022-09-16	06:41:36	KORT	-178	Kortköp 220914 CIRCLE K SOLNA RASUN

Köpet avser Fanta exotic, Daim, VW summer, Red Bull, Velo ice cool samt Mountain dew. Kopia på kvitto finns som bilaga till detta PM.

Polisen

PM

Ang. Rayans flickvän

Signerad av

Signerad datum

Enhet
Region Stockholm, Utredning 3 LPO Farsta

Diarienr
5000-K1074918-22

Uppgiftslämnare	Datum	Tid
Aban, Saman	2022-11-17	12:52

Beslag verkställt	Material för analys
Nej	Nej

Mottaget	Mottaget datum	Tid

Sätt på vilket uppgift lämnats

Upprättad av
Saman Aban

Involverade personer	Personnummer/Orgnr	Roll
Abou Seif, Rayan		Berörd person

Uppgiften avser
Uppgift ang. Rayans relation.

Uppgift
Rayan Abou Seif är misstänkt för brottslighet i annan förundersökning, varvid husrannsakan verkställts i ärendet. Därtill fattades beslut om beslag avseende föremål, tillhörande Rayan. Med anledning av att beslag hävts av förundersökningsledare i ärendet, skall föremålen åter till Rayans besittning. Rayan sitter dags dato frihetsberövad på SiS, varför beslag ej kan lämnas ut till honom. Rayan gav därmed godkännande att låta hans flickvän hämta ut beslagen, då de har godkänd kontakt av SiS.

Utredare frågor vad personen har för relation till Rayan och vem det är. Rayan uppger att det är hans flickvän Dina Nouri, med personnummer [redacted]. Dina och Rayans vårdnadshavare är de enda godkända kontakterna av SiS-hemmet.

Dina Nouri hämtar sedermera beslagen och bekräftar relationen.

Polisen

PM

Kontroll av individ, Sätra, Sthlm- LVU

Signerad av

Signerad datum

Enhet	Diarienr
Region Stockholm, BF-IGV 4 LPO Skärholmen	5000-K1074918-22

Uppgiftslämnare	Datum	Tid
Åkerström, Anton	2022-10-11	12:34

Beslag verkställt	Material för analys
Nej	Nej

Mottaget	Mottaget datum	Tid

Sätt på vilket uppgift lämnats

Upprättad av
Anton Åkerström

Involverade personer	Personnummer/Orgnr	Roll
Kardouss, Adam		Annan
Hosni, Ahmed		Annan
Lakatosova, Fabricio		Annan
Abou Seif, Rayan		Berörd person
Al Kapchi, Zeid		Annan

Uppgiften avser
Kontroll av individ, Sätra, Stockholm

Uppgift
Undertecknad genomför under kvällen den 11 juli 2022 kl 00.50 ett fordonstopp på personbil XEM956 med fem stycken nätverksindivider kopplade till Farsta samt Hagsätra. Vi hamnar bakom aktuell bil på Skärholmsvägen och när vi genomför stopp i höjd med Sätra ser vi hur någonting kastas ut ur bilen. Detta visar sig vara en haschkaka. I fordonet sitter det fem unga personer och det luktar kraftigt av cannabis. Samtliga beordras sitta med händerna synliga och till en början har de lite dålig attityd men det lugnar sig efter en tillrättavisning. Ytterligare en patrull kommer till platsen och vi plockar ut personerna i bilen en efter en och genomför kontroll. Eftersom det är en bil full av unga män, där vissa förekommer med våldsbrott och med anledning av de pågående konflikter som finns i Stockholm Syd får samtliga sitta på marken under kontrollen. En av personerna i bilen är Rayan Abou Seif, (050909-6517), han är avviken från LVU och lyst av denna anledning. Rayan har lite taskig attityd till att börja med, men senare berättar han att han suttit misstänkt för grovt vapenbrott och ett rån. Han säger att han hade dragit från LVU-placeringen första dagen med anledning av att han inte kände sig respekterad av personalen.

Rayan fördes och överlämnades till jouren på Flemingsbergs polisstation med anledning av efterlysningen där transport beställdes till aktuellt LVU-hem.

I bilen färdades fem personer, samtliga med någon koppling till kriminella nätverk. De personer som färdades i bilen finns tillagda som bilaga i involverade personer.

/ P3494

Polisen

Datum
2022-10-11

Diarienummer
u0065588

Bildbilaga

ANTECKNINGAR

1.

2.

3.

4.

Polisen

PM

Brevcensur, Rayan Abu Seif "Frank"

Signerad av

Signerad datum

Enhet
Region Mitt, Grova brott 1 PO Uppsala

Diarienr
5000-K1074918-22

Uppgiftslämnare	Datum	Tid
Söderström, Kristina	2023-01-23	12:39

Beslag verkställt	Material för analys
Nej	Nej

Mottaget	Mottaget datum	Tid

Sätt på vilket uppgift lämnats

Upprättad av
Kristina Söderström

Involverade personer	Personnummer/Orgnr	Roll
Abou Seif, Rayan		Berörd person

Uppgiften avser
Brevcensur, Rayan Abu Seif

Uppgift

I en av arbetsuppgifterna som handläggare är att läsa brev som skickas till och från de intagna på Uppsala Häkte.

Rayan Abou Seif fick ett brev skickat till sig i början på januari 2023 och på kuvertet står datumet 2023-01-16 stämplat som inkommen handling till Kriminalvården Häktet Uppsala. Avsändaren till brevet är Jallal Nikkhah, Bäverdammsgränd [redacted] Bandhagen.

Innehållet i brevet i sig var inte så intressant. Det som var intressant var att brevet avslutades " Soon back Frank, AB".

I tjänsten
Kristina Söderström

Polisen

PM

Frank bett Zeid köra till Uppsala

Signerad av

Signerad datum

Enhet	Diarienr
Region Mitt, Grova brott 1 PO Uppsala	5000-K1074918-22

Uppgiftslämnare	Datum	Tid
Bälter, Jenny	2023-01-20	16:06

Beslag verkställt	Material för analys
Nej	Nej

Mottaget	Mottaget datum	Tid

Sätt på vilket uppgift lämnats

Upprättad av
Jenny Bälter

Uppgiften avser

Uppgift

I samband med att Zeid Elmohdar hämtar ut sin mobiltelefon som varit beslag berättar han att han har tänkt en del på kontakterna han haft med Frank. Han har kommit på att Frank har bett Zeid köra honom till Uppsala. Han öppnar sin mobil för att se om han kan hitta den konversationen men gör inte det och säger att Frank bytte ju telefon vid något tillfälle så det kanske är därför han inte ser det just nu.

Zeid körde aldrig Frank till Uppsala.

Polisen

PM

MASKAS [redacted]

Signerad av

Signerad datum

Enhet
Region Mitt, Grova brott 1 PO Uppsala

Diarienr
5000-K1074918-22

Uppgiftslämnare	Datum	Tid
Söderström, Kristina	2023-02-20	10:12

Beslag verkställt	Material för analys
Nej	Nej

Mottaget	Mottaget datum	Tid

Sätt på vilket uppgift lämnats

Upprättad av
Kristina Söderström

Uppgiften avser
[redacted]

Uppgift

Polisen

PM

Husrannsakan [redacted]

Signerad av

Signerad datum

Enhet
Region Mitt, Grova brott 1 PO Uppsala

Diarienr
5000-K1074918-22

Uppgiftslämnare	Datum	Tid
Mineur, Martin	2022-11-29	12:49

Beslag verkställt	Material för analys
Nej	Nej

Mottaget

Mottaget datum

Tid

Sätt på vilket uppgift lämnats

Upprättad av
Martin Mineur

Uppgiften avser

Uppgift

32-1680 genomförde reell och personell husrannsakan på [redacted] för att eftersöka föremål som ska underkastas beslag samt att eftersöka Omar Rehnström, [redacted].
I lägenheten vid tillfället befanns sig Lisa Rehnström [redacted] samt Evin Botani Rehnström [redacted], Omar var inte i lägenheten.

Under husrannsakan påträffas inget föremål som enligt direktiven skulle beslagtas. Två stycken elsparkcyklar påträffas i hallen som tas i beslag.

Narkotika/Vapenhund har genomfört sök i lägenheten utan något fynd.

Lägenheten har dokumenterats via videofilm som finns uppladdat i Filip.

/pa Mineur

Polisen

PM

Samtal med Omars mamma MASKAS

Signerad av

Signerad datum

Enhet	Diarienr
Region Mitt, Grova brott 1 PO Uppsala	5000-K1074918-22

Uppgiftslämnare	Datum	Tid
Mineur, Martin	2022-11-29	13:05

Beslag verkställt	Material för analys
Nej	Nej

Mottaget	Mottaget datum	Tid

Sätt på vilket uppgift lämnats

Upprättad av
Martin Mineur

Involverade personer	Personnummer/Orgnr	Roll
Sanneh Rehnström, Omar-Emanuel		Berörd person

Uppgiften avser

Uppgift

32–1680 befinner sig på adressen för att genomföra reell och personell husrannsakan för att eftersöka föremål som ska underkastas beslag samt söka efter Omar Rehnström [redacted]
I lägenheten befinner sig Omars mamma Lisa Rehnström [redacted] samt hans syster Evin Botani Rehström [redacted], Omar befinner sig inte i lägenheten.

Lisa uppger att Omar inte varit hemma sedan i söndags 27/11–22 och att han inte kommer komma hem på ett långt tag. Han har rest till Skottland där hans far bor. Hon uppger att hennes känsla är att Omar inte känner sig trygg i Rågsved längre. Han har haft ett konstigt beteende där han frångått sina vanliga rutiner där han tidigare hängt med vänner i Rågsved Centrum och ofta varit ute på dagarna. Nu har han istället varit hemma större delen av tiden och när han inte är det så vet hon inte vart han är.
Han hade ett stödboende genom socialtjänsten i [redacted] men där vägrar han att vistas sedan en månad tillbaka. När han skulle flytta ut därifrån så sa han till henne att han vägrade att åka dit för att flyttstäda och att han inte ville vara i [redacted]
När dom skulle besöka släktingar som bor på gångavstånd från Rågsved så uppger Lisa att Omar aktivt undvikit att gå genom Rågsved Centrum och istället tar en omväg som tar längre tid men gör att dom inte kommer nära Centrum.
Omar har vistats en del tid i [redacted] där en kompis som heter Jamie bor.

Under hösten så skedde en skjutning i Rågsved Centrum, på torget. Efter denna händelsen så uppger Lisa att Omar ska ha kommit hem och sagt att dom måste flytta från Rågsved.

I hallen i lägenheten påträffas två sparkcyklar av den större sorten. Lisa uppger att den större med en sadel på tillhör Omar och han säger att han ska ha fått den.
Den andra elsparkcykeln uppger hon tillhör Omars kompis Rayan Abou Seif, [redacted].
Båda elsparkcyklarna tas i beslag.

Mamman uppger att det telefonnummer hon har till Omar är 073-702 33 17.

/pa Mineur

Polisen

Beslagsprotokoll

2023-03-13

Signerat av

Signerat datum

Diarienummer
5000-K1074918-22

2022-5000-BG136123

Verkställande enhet
Region Mitt, Grova brott 1
PO Uppsala

Handläggande enhet
Region Mitt, Grova brott 1
PO Uppsala

Misstänkt person	
Plats för verkställan Bäverdammsgränd [redacted] , Bandhagen	Datum och klockslag för verkställighet 2022-11-29 07:00
Beslutat av Blank, Elin	Verkställt av Rydberg, Johan
Ändamål med åtgärden • Kan antagas ha betydelse för utredningen av brott	Brott 0325 - Försök till mord 0337 - Försök till mord
Domstol för överklagan Uppsala tingsrätt	Beslag taget från Kan ej anges

Föremålspunkter

Cykel (1 st)

2022-5000-BG136123-1

Fabrikat : Elscooter
Låst : Lås saknas
Anteckningar: med sadel

Platsbeskrivning
Anträffades i hallen stående lutad mot trappräcke.

Färg : Svart

Status
Fastställd

Cykel (1 st)

2022-5000-BG136123-2

Fabrikat : El sparkcykel
Färg : Svart

Platsbeskrivning
Anträffades i hallen stående lutad mot garderob.

Modell : E-Wheels
Låst : Lås saknas

Status
Fastställd

Polisen

Beslagsprotokoll

2023-03-13

Signerat av

Signerat datum

2022-5000-BG136123

Diarienummer

5000-K1074918-22

Verkställande enhet

Region Mitt, Grova brott 1
PO Uppsala

Handläggande enhet

Region Mitt, Grova brott 1
PO Uppsala

Underrättelser m.m.

Händelse	Registrerat av	Gällande före-målspunkt	Datum
Beslagsprotkoll från Husrannsakan: Verkställd 2022-11-29 07:00.	Els-Marie Gullin		2022-11-29
Beslut fattat av Elin Blank, Kammaråklagare.	Els-Marie Gullin	1	2022-11-29
Verkställd av Johan Rydberg den 2022-11-29 07:00.	Els-Marie Gullin	1	2022-11-29
Lagerlagd i E-M<-6. BESLAGSGRUPPEN - ANNEXET<-Po Uppsala<-Rgn Mitt.	Els-Marie Gullin	1	2022-11-29
Lagerlagd i Förvaringsplats på MC-parkeringen<-MC-PARKE-RING<-6. BESLAGSGRUPPEN - ANNEXET<-Po Uppsala<-Rgn Mitt.	Fredrik Sörum	1	2022-11-29
Beslut fattat att Fastställa av Elin Blank, Kammaråklagare den 2022-11-30	Daniel Nilsson	1	2022-11-30
Övrig anteckning med anteckningen: Inventerat 221214/frso	Fredrik Sörum	1	2022-12-14
Beslut fattat av Elin Blank, Kammaråklagare.	Els-Marie Gullin	2	2022-11-29
Verkställd av Johan Rydberg den 2022-11-29 07:00.	Els-Marie Gullin	2	2022-11-29
Lagerlagd i E-M<-6. BESLAGSGRUPPEN - ANNEXET<-Po Uppsala<-Rgn Mitt.	Els-Marie Gullin	2	2022-11-29
Lagerlagd i Förvaringsplats på MC-parkeringen<-MC-PARKE-RING<-6. BESLAGSGRUPPEN - ANNEXET<-Po Uppsala<-Rgn Mitt.	Fredrik Sörum	2	2022-11-29
Beslut fattat att Fastställa av Elin Blank, Kammaråklagare den 2022-11-30	Daniel Nilsson	2	2022-11-30
Övrig anteckning med anteckningen: Inventerat 221214/frso	Fredrik Sörum	2	2022-12-14

Polismyndigheten
Regionalt it-brottscentrum

751 81 UPPSALA

Polisen

Datum
2023-02-27

Diarienummer
K1074918-22
5202/34556-22

Protokoll över analys av digital information

2022-5000-BG136123-2 Elsparkcykel

Inledande uppgifter

Undersökningen begärd av:	Anna Sandberg, Grova Brott
Anledning till undersökningen:	Anmälan om försök till mord. Finns på Annexet/Gods..
Handläggare:	IT-forensiker Truls Johannesson
Plats och tider för undersökningen:	Regionalt IT-brottscentrum vid polisen i Uppsala. Undersökningen påbörjades den 20 februari 2023
Övrig information:	Bäverdammsgränd [redacted] Bandhagen

Sammanfattning

IT-forensiker Truls Johannesson, platsundersökare Mattias Klingström och kriminaltekniker Kjell järnek med medtagit i undersökningen.

Undersökare har ej lyckats starta beslaget.

Ingen GPS eller ansultingsmöjlighet till en mobiltelefon har hittats på beslaget.

Ingen IT-forensisk undersökning kan genomföas av beslaget.

Beskrivning av material

E-WHEELS E27

Inget ramnummer eller identfierande nummer hittades påträffades.

Information om enhet och operativsystem

Fabrikat	Modell
E wheels	E7

Truls Johannesson
IT-forensiker

Polisen

Protokoll över husrannsakan

BG136115 och BG136123
Omar Rehnström

2023-03-13

Signerat av
Sebastian Svanström

Signerat datum
2022-11-29

Diarienummer
5000-K1074918-22

Enhet
Region Mitt, Grova brott 1 PO Uppsala

Aktuell status
Verkställd

Misstänkt person

Grunduppgifter för tvångsmedlet

Datum och tid för beslut	Beslutsfattare	
2022-11-28 16:02	Blank, Elin	
Plats för verkställan	**Verkställt av**	**Datum och tid för verkställighet**
Bäverdammsgränd [redacted], Bandhagen	Svanström, Sebastian	2022-11-29 07:00

Husrannsakan sker hos misstänkt	Personen hos vilken husrannsakan gjordes var närvarande
Nej	Nej

Ändamål med åtgärden	Brott
• Utröna omständigheter som kan ha betydelse för utredning om brott • Eftersökande av föremål som är underkastad beslag • Eftersökande av person	0325 - Försök till mord 0337 - Försök till mord

Omfattning/direktiv
Eftersöka Omar som ska hämtas till förhör. Eftersöka föremål som kan ha betydelse för utredningen av brottet och kopplingar till misstänkta. Eftersöka mobiltelefon. Gäller även biutrymmen.

Övriga närvarande vid åtgärden
Tillsammans med insatsstyrkan Stockholm samt personal från LPO Globen.

Övriga uppgifter om verkställighet

Beslag

2022-5000-BG136115

2022-5000-BG136123

Åtgärder

Beslut

Typ	Datum och tid	Beslutsfattare
Husrannsakan	2022-11-28 16:02	Blank, Elin

Polisen

Protokoll över husrannsakan

BG136115 och BG136123
Omar Rehnström

2023-03-13

Signerat av
Sebastian Svanström

Signerat datum
2022-11-29

Diarienummer
5000-K1074918-22

Enhet
Region Mitt, Grova brott 1 PO Uppsala

Historik

Datum	Registrerat av	Beslutsfattare	Beslutsdatum	Händelse	Förändring
2022-11-28 21:49	Anna Sandberg	Elin Blank	2022-11-28	Beslut om husrannsakan	Beslut fattat av Elin Blank.
2022-11-29 10:54	Sebastian Svanström			Beslut signerat	Signerat
2022-11-29 10:54	Sebastian Svanström			Verkställd	Verkställd av Sebastian Svanström den 2022-11-29 07:00.
2022-11-29 10:54	Sebastian Svanström			Verkställan signerad	Signerad
2022-11-29 11:28	Els-Marie Gullin			Beslagsprotokoll	Resulterade i Beslagsprotokoll: 2022-5000-BG136115.
2022-11-29 11:45	Els-Marie Gullin			Beslagsprotokoll	Resulterade i Beslagsprotokoll: 2022-5000-BG136123.

Polisen

Beslagsprotokoll

2022-5000-BG136070

Signerat av

Signerat datum

Diarienummer
5000-K1074918-22

Verkställande enhet
Region Mitt, Grova brott 1
PO Uppsala

Handläggande enhet
Region Mitt, Grova brott 1
PO Uppsala

Misstänkt person Abou Seif, Rayan, 20050909-6517	
Plats för verkställan Sis ungdomshem Tysslinge , Sis ungdomshem Tysslinge, Håga 100 , Södertälje	Datum och klockslag för verkställighet
Beslutat av Jonsson, Simon	Verkställt av Jonsson, Simon
Ändamål med åtgärden • Kan antagas ha betydelse för utredningen av brott • Kan antagas vara på grund av brott förverkat	Brott 0325 - Försök till mord
Domstol för överklagan Uppsala tingsrätt	Beslag taget från Abou Seif, Rayan

Föremålspunkter

2022-5000-BG136070-1 Jacka (1 st) Fabrikat : Moose Knuckles Färg : Svart	Platsbeskrivning Överlämnat av personal på SIS-hemmet i Tysslinge till polisen som verställde anhållandet. Typ : Dunjacka	Status Makulerad
2022-5000-BG136070-2 Skyddsväst (1 st) Fabrikat : Active armour	Platsbeskrivning Överlämnat av personal på SIS-hemmet i Tysslinge till polisen som verkställde anhållandet. Modell : M	Status Makulerad

Polisen

PM

MASKAS Kartläggning Yusuf Ahmadey Mustafe

Signerad av

Signerad datum

Enhet	Diarienr
Region Mitt, Grova brott 1 PO Uppsala	5000-K1074918-22

Uppgiftslämnare	Datum	Tid
Bälter, Jenny	2022-11-21	12:47

Beslag verkställt	Material för analys
Nej	Nej

Mottaget	Mottaget datum	Tid

Sätt på vilket uppgift lämnats

Upprättad av
Jenny Bälter

Involverade personer	Personnummer/Orgnr	Roll
Yusuf, Ahmadey Mustafe		Berörd person

Uppgiften avser
Kartläggning Yusuf Ahmadey Mustafe

Uppgift

Kartläggning Yusuf Ahmadey Mustafe

Uppgiften är att göra en kartläggning av Ahmadey i syfte att identifiera personer i hans närhet som kan misstänkas för att vara inblandade i skjutningen.

Ahmadey är född i Mogadishu, Somalia
Invandringsdatum 2004-02-24 och svensk medborgare 2015-08-20
Taxerad inkomst 2021: 79 700 kronor
Skild 2012-10-30

Folkbokförd fram till den 2022-10-20 på [redacted]. Där är ytterligare två personer skrivna.
Yusuf hade då en särskild postadress som numera är hans enda adress i PMF
c/o Billo Uyq-703-z postadress Box 7374 Stockholm

Folkbokförd till och med den 2010-09-27 c/o Sahra Ahmed Hassan, [redacted]

Yusuf Ahmadey äger en personbil VW golf CL med regnummer OBU492. Bilen är avställd sedan 2017 och belagd med körförbud. Inga P-böter i VTR.
Yusuf Ahmadey Mustafe är taxichaufför. Han är handledare för ett flertal personer enligt VTR.
Yusuf Ahmadey förekommer med en O-bot från den 2020-03-10 i BR

Från Durtvå:
Målsägare K849411-19 kontokortsbedrägeri
Vittne K479109-21 mord åtkomstskyddat
Misstänkt K1119050-22 Försök till mord Jordbro
Misstänkt K1074918-22 Försök till mord Uppsala

I Durtvå finns två adresser angivna

Box 7374 c/o Billo UYQ-703-Z
10391 Stockholm

Samt [redacted]

Mobilnummer: 0762404110, 0700599728, 0735569205
De nummer som finns angivna i Durtvå är oregistrerade.
Mailadress: ahmadeyyusuf@gmail.com

Från Skatteverket:
Uppgifter från Skatteverket om inkomst och arbetsgivare hämtades in.
Arbetsgivare
2022
Hittills i år 30134 SEK
Farah Abshir Jama
Hussein Tahlil Ahmed
2021
79740 SEK
Farah Abshir Jama
Gelicious AB
Göta Transport 24 AB
2020
30136 SEK
Göta Transport 24 AB
Werede Hanazi
2019
148 377 SEK
Djama Dalul Fathia
Werede Hanazi
2018
60473 SEK
Djama Dalul Fathia
Försäkringskassan
Isho Romeo
JT Last Mile och Drift AB

Information från STORM
Ahmadey Yusuf finns inte inlagd i STORM region Mitt men förekommer i två HR från STORM region Stockholm. Det senaste är åtkomstskyddat från 2022-09-24 då han var efterlyst.

Det första HR är 5301-20220807-0066 där 31-9220 gör ett fordonsstopp på pb LXT914. I bilen sitter Yusuf Ahmadey tillsammans med Gaye Modou och Alagie Njie. Pb LXT914 står skriven på en kvinna.

Ekonomiska kontakter
Bankförfrågningar har skett för tiden 2022-01-01—2022-09-25.
Yusuf har engagemang i tre olika banker enligt Murmel. Nordea, SEB och Nordnet Bank AB.

På Nordnet Bank AB har Yusuf två konton med 0 kr i saldo.

Depåkonton 46724613.
Investeringssparkonton 46724639.
Inga fullmakter eller medkontohavare.

Den 3/8 tar Yusuf emot 5000 kr via swish från en Demba Arokey. Cirka 1h och 45 minuter senare swishar Yusuf 5000 kr till Rehnström Nils Omar-Emanuel

Den 7/8 får Yusuf två överföringar från Nur Nimco Hasan på 1500 kr och en på 1811 kr. I samband med dessa överföringar swishar Yusuf 1500 kr till Crona Isabella. Samma kväll swishar Yusuf 866 kr till Thalil Ahmed Hussein.
Vidare för Yusuf över 795 kronor till Nur Nimco Hasan, swishar 150 kronor till Baboucarr Bah. Sen för Yusuf över 90 kronor till Nur Nimco Hasan.

Den 13/8 får Yusuf tre swishbetalningar från Bojang Jaisouma. Summorna är 100 kr, 400 kr och 2900 kr. Bojang Jaisouma är kusin med Alieu Bojang.

13/8 för Yusuf över 3000 kr, 400 kronor och 100 kronor vid tre tillfällen till Nur Nimco Hasan. Han swishar 300 kr till Ahmed Hassan Siham.

Den 23/8 får Yusuf en inbetalning på 2200 kronor via swish från Manneh Abdul Aziz. Efter någon timme förs 2200 kronor över till Nur Nimco Hasan.

Den 25/8 får Yusuf en inbetalning på 2600 kronor via swish från Ali Nour.

Den 25/8 får Yusuf en inbetalning via Swish på 6500kr från Karima Zaibi. Några minuter efter swishinbetalningen för Yusuf över pengarna till Nur Nimco Hasan.

26/8 Swishas 1500 kronor till Yusuf från Pierre Slagbrand.

Den 26/8 swishar Yusuf 3000 till Jallow Cherno Maruf.

Den 26/8 swishar Yusuf 2400 kronor till Othman Darvan.

Den 26/8 gör Yusuf även en överföring på 2200 kronor till Othman Darvan och en överföring till ett av sina egna konton på 2000kr.

Den 30/8 får Yusuf en överföring på 6867 kronor från Nur Nimco Hassan. Senare samma morgon för han över 6992 kronor till sitt andra egna konto.

Samma morgon den 30/8 swishar Yusuf 7330 kronor till Hinda Elmi Hassan. Yusuf gör sedan en överföring till sitt andra konto på 6992 kronor.

Den 8/9 får Yusuf en överföring på 1000 kronor från Nur Nimco Hasan och en minut senare swishar han 1000 kronor till Anifa Lisa Feza.

Den 11/9-22 får Yusuf en swish från Karl-Michael Magnus på 569 kronor. Klockan är då 01:55:09. Knappt 40 sekunder senare swishar Yusuf tillbaka 300 kronor till Karl-Michael Magnus. Några timmar senare för Yusuf över 269 kronor till Nur Nimco Hasan.

Den 16/9-22 får Yusuf en överföring på 1100 kronor från Nur Nimco Hasan. En minut senare swishar Yusuf 1100 kronor till Sara Ahmed.

Ingen aktivitet på förmånskontot efter den 2022-08-30.
Ingen aktivitet på personkontot den 2022-09-09—2022-09-10, ingen aktivitet

2022-09-12—2022-09-15.

En kompletteringsbegäran skickas till Nordea för att se vilka aktiviteter Yusuf har på sina konton fram till den 2022-09-25. Nordea meddelar att det inte sker någon som helst aktivitet på kontona under tiden 2022-09-17--2022-09-25.

Polisen

Granskning av telefoner Ahmady Yusuf och Nur Nimco

Signerat av

Signerat datum

Enhet
Region Mitt, Grova brott 1 PO Uppsala

Diarienr
5000-K1074918-22

Originalhandlingens förvaringsplats

Datum
2023-03-10

Tid
07:53

Involverad personal
Erik Reuterdahl

Funktion
Uppgiftslämnare

Berättelse
Beslag 2022-5000-BG106849-2 är den mobil som Nur Nimco brukat under brottsperioden.
Se bilaga 1 i dokumentet.

Polisen

Upprättad av	Datum	Diarienummer	Dokument
Alexandra Shamloo	2023-03-08	K1074918-22	Beslag telefoner Ahmadey Yusuf

I ärende 5000-K1074918-22 genomförs husrannsakan på [redacted], där nedanstående tre mobiltelefoner tas i beslag från Ahmadey Yusuf

2022-5000-BG108433-4

Från IT-forensikers protokoll finns följande information[1]

Fabrikat: Apple
Modell: iPhone 5
IMEI: 013404000064492
Sammanfattning: Beslag sönder, ingen undersökning kan utföras.

2022-5000-BG108433-5

Från IT-forensikers protokoll finns följande information[2]

Fabrikat: Apple
Modell: iPhone 6
IMEI: 355412073929554
Enhetsnamn: Ahmadey
Google/Apple ID: [redacted],
[redacted]
Mobilnummer: 46700599728[3]
ICCID-nummer: 89462046111117901055

Extraktionen har genomsökts och det framgår ingen kommunikation under 2022

[1] Undersökningsprotokoll, Protokoll BG108433-4 Mobiltelefon
[2] Undersökningsprotokoll, Protokoll BG108433-5 Mobiltelefon
[3] Telefonnumret har Ahmadey Yusuf uppgett till polis 2016

Upprättad av	Datum	Diarienummer	Dokument
Alexandra Shamloo	2023-03-08	K1074918-22	Beslag telefoner Ahmadey Yusuf

2022-5000-BG108433-6

Från IT-forensikers protokoll finns följande information [4]

Fabrikat: JCB

Modell: Tradesman TP121

IMEI: 352580043340004

ICCID-nummer: 89462048009123606205

Extraktionen har genomsökts och det finns ingen kommunikation efter 2020

[4] Undersökningsprotokoll, BG108433-6 Mobiltelefon

Upprättad av	Datum	Diarienummer	Dokument
Alexandra Shamloo	2023-03-08	K1074918-22	Beslag telefoner Ahmadey Yusuf

I ärende 5000-K1119050-22 genomförs husrannsakan på Tenstavägen 94, där nedanstående mobiltelefon tagits i beslag från Ahmadey Yusuf

2022-5000-BG106849-2

Från IT-forensikers protokoll finns följande information[5]

Fabrikat: Apple
Modell: iPhone 7 Plus
IMEI: 356569085042798
Enhetsnamn: iPhone
ICCID-nummer: 89462048009100874875

Mobiltelefonen är utlämnad till Nimco Hassan Nur 2022-11-29

Extraktion, 2022-5000-BG106849-2

Mobiltelefonen har genomgått en extraktion och följande information framgår om enheten

Device Name	iPhone
Apple ID	[redacted]
IMEI	356569085042798
Senast ICCID	89462048009100874875
Senast telefonnummer	46762404110[6]

Vidare har materialet genomsökts i syfte att identifiera om det förekommer kommunikation med telefonnummer 46700555433[7], 46737438821[8], 46723864246[9]

[5] Undersökningsprotokoll, BG106849-2 mobil Iphone 7 plus
[6] Kopplat till Nimco Hasan Nur via Swish
[7] Analys av telefonnummer 46700555433 Alieu 5433
[8] Analys av telefonnummer 46737438821 Rayan 8821
[9] Kopplat till Karina Dziczek via Swish

och 46735569205[10]. Av materialet framgår det att kontakt förekommer med 46735569205, se **Bilaga 1**

[10] Analys av telefonnummer 46735569205 Ahmadey 9205

Upprättad av	Datum	Diarienummer	Dokument
Alexandra Shamloo	2023-03-08	K1074918-22	Beslag telefoner Ahmadey Yusuf

Bilaga 1

Kommunikation från 2022–5000-BG106849-2 under perioden 220801–220930 mellan Telefonnummer 46762404110 (Nimco Hassan Nur) och 46735569205 (Ahmadey Yusuf) Telefonnumret finns sparat som kontakt ”Axmed” på telefonen. Rad 111 och 117 är markerade som raderade. Blåmarkerade rader visar inkommande kommunikation och grönmarkerade rader utgående kommunikation.

#	Datum och tid	Från	Meddelande och samtalslängd	Källa
1	2022-08-03 13:31:09 (UTC+2)	46735569205 Axmed	Vänta på mig	SMS
2	2022-08-03 13:31:36 (UTC+2)	46735569205 Axmed	Vänta på mig	SMS
3	2022-08-03 13:59:49 (UTC+2)	46735569205 Axmed	Framme	SMS
4	2022-08-04 15:41:37 (UTC+2)	46735569205 Axmed	Kan jag ringa upp om en stund?	SMS
5	2022-08-04 16:07:20 (UTC+2)	46735569205 Axmed	Kan jag ringa upp om en stund?	SMS
6	2022-08-05 19:35:35 (UTC+2)	46735569205 Axmed	+46735569205 ringde kl 19:35 den 5 aug	SMS
7	2022-08-05 19:41:28 (UTC+2)	46762404110 Nimco	Baby ringa	SMS
8	2022-08-05 19:43:32 (UTC+2)	46762404110 Nimco	Baby ringa	SMS
9	2022-08-05 19:47:08 (UTC+2)	46735569205 Axmed	+46735569205 ringde kl 19:47 den 5 aug	SMS
10	2022-08-05 19:47:58 (UTC+2)	46735569205 Axmed	Hur ska jag ringa om du är upptaget	SMS
11	2022-08-05 19:48:01 (UTC+2)	46735569205 Axmed	???	SMS
12	2022-08-05 19:52:31 (UTC+2)	46735569205 Axmed	Säg till han komma ner	SMS
13	2022-08-05 19:52:59 (UTC+2)	46762404110 Nimco	Vem e han?	SMS
14	2022-08-05 19:53:30 (UTC+2)	46735569205 Axmed	Kund	SMS
15	2022-08-05 23:43:28 (UTC+2)	46735569205 Axmed	+46735569205 ringde kl 23:40 den 5 aug	SMS
16	2022-08-05 23:43:30 (UTC+2)	46735569205 Axmed	Sov qaali	SMS

Upprättad av	Datum	Diarienummer	Dokument
Alexandra Shamloo	2023-03-08	K1074918-22	Beslag telefoner Ahmadey Yusuf

#	Datum och tid	Från	Meddelande och samtalslängd	Källa
17	2022-08-05 23:43:40 (UTC+2)	46735569205 Axmed	Det fel på ditt lur	SMS
18	2022-08-05 23:43:47 (UTC+2)	46735569205 Axmed	Du är inte va?	SMS
19	2022-08-05 23:46:51 (UTC+2)	46735569205 Axmed	+46735569205 ringde kl 23:46 den 5 aug	SMS
20	2022-08-05 23:47:10 (UTC+2)	46762404110 Nimco	Isoo wac	SMS
21	2022-08-05 23:47:14 (UTC+2)	46735569205 Axmed	+46735569205 ringde kl 23:47 den 5 aug	SMS
22	2022-08-05 23:47:21 (UTC+2)	46735569205 Axmed	Sov baby	SMS
23	2022-08-05 23:47:28 (UTC+2)	46735569205 Axmed	Behöver du mat	SMS
24	2022-08-05 23:48:04 (UTC+2)	46762404110 Nimco	Haa	SMS
25	2022-08-05 23:48:34 (UTC+2)	46735569205 Axmed	Sov qaali	SMS
26	2022-08-05 23:48:42 (UTC+2)	46735569205 Axmed	Du är inte va?	SMS
27	2022-08-05 23:48:42 (UTC+2)	46735569205 Axmed	Det fel på ditt lur	SMS
28	2022-08-05 23:49:22 (UTC+2)	46762404110 Nimco	Hela telefonen nån fel	SMS
29	2022-08-05 23:56:21 (UTC+2)	46762404110 Nimco	Hela telefonen nån fel	SMS
30	2022-08-05 23:57:14 (UTC+2)	46762404110 Nimco	Haa	SMS
31	2022-08-05 23:58:03 (UTC+2)	46762404110 Nimco	Isoo wac	SMS
32	2022-08-06 19:15:34 (UTC+2)	46735569205 Axmed	+46735569205 ringde kl 19:15 den 6 aug	SMS
33	2022-08-06 19:41:49 (UTC+2)	46762404110 Nimco	Baby	SMS
34	2022-08-06 19:41:50 (UTC+2)	46762404110 Nimco	Baby	SMS
35	2022-08-06 19:41:56 (UTC+2)	46762404110 Nimco	Svara	SMS
36	2022-08-06 19:41:57 (UTC+2)	46762404110 Nimco	Svara	SMS

Upprättad av	Datum	Diarienummer	Dokument
Alexandra Shamloo	2023-03-08	K1074918-22	Beslag telefoner Ahmadey Yusuf

#	Datum och tid	Från	Meddelande och samtalslängd	Källa
37	2022-08-08 18:30:32 (UTC+2)	46735569205 Axmed	Tjä vet du vart jag kan höra min älsklings röst nånstans? 🤔	SMS
38	2022-08-08 18:35:35 (UTC+2)	46735569205 Axmed	Tjä vet du vart jag kan höra min älsklings röst nånstans? 🤔	SMS
39	2022-08-08 21:08:23 (UTC+2)	46762404110 Nimco	□♡□	SMS
40	2022-08-08 21:55:22 (UTC+2)	46735569205 Axmed	Du har nyckel va	SMS
41	2022-08-08 23:12:49 (UTC+2)	46735569205 Axmed	Du har nyckel va	SMS
42	2022-08-09 16:29:33 (UTC+2)	46762404110 Nimco	Godmorgon baby	SMS
43	2022-08-09 20:23:59 (UTC+2)	46735569205 Axmed	Stanna där du är	SMS
44	2022-08-09 20:24:26 (UTC+2)	46735569205 Axmed	Stanna där du är	SMS
45	2022-08-10 11:30:58 (UTC+2)	46735569205 Axmed	Baby kommer och få bil 18:30	SMS
46	2022-08-10 11:31:25 (UTC+2)	46735569205 Axmed	Baby kommer och få bil 18:30	SMS
47	2022-08-10 11:31:55 (UTC+2)	46735569205 Axmed	Så ska sova nu men ring mig ifall det blir tåg problem	SMS
48	2022-08-10 11:32:23 (UTC+2)	46735569205 Axmed	Så ska sova nu men ring mig ifall det blir tåg problem	SMS
49	2022-08-10 18:25:19 (UTC+2)	46735569205 Axmed	+46735569205 ringde kl 18:25 den 10 aug	SMS
50	2022-08-10 18:25:58 (UTC+2)	46735569205 Axmed	+46735569205 ringde kl 18:25 den 10 aug	SMS
51	2022-08-12 14:27:03 (UTC+2)	46735569205 Axmed	Finns mat färdigt baby elr	SMS
52	2022-08-12 14:27:07 (UTC+2)	46735569205 Axmed	😷	SMS
53	2022-08-13 21:28:36 (UTC+2)	46762404110 Nimco	Isoo wac baby	SMS
54	2022-08-14 15:01:51 (UTC+2)	46735569205 Axmed	+46735569205 ringde kl 15:01 den 14 aug	SMS
55	2022-08-17 17:31:02 (UTC+2)	46735569205 Axmed	Kan jag ringa upp om en stund?	SMS

Upprättad av	Datum	Diarienummer	Dokument
Alexandra Shamloo	2023-03-08	K1074918-22	Beslag telefoner Ahmadey Yusuf

#	Datum och tid	Från	Meddelande och samtalslängd	Källa
56	2022-08-17 17:31:16 (UTC+2)	46762404110 Nimco	Ok	SMS
57	2022-08-17 17:58:52 (UTC+2)	46735569205 Axmed	+46735569205 ringde kl 17:58 den 17 aug	SMS
58	2022-08-19 10:44:55 (UTC+2)	46735569205 Axmed	+46735569205 ringde kl 10:44 den 19 aug	SMS
59	2022-08-20 21:35:57 (UTC+2)	46762404110 Nimco	Baby	SMS
60	2022-08-20 21:36:00 (UTC+2)	46762404110 Nimco	Isoo	SMS
61	2022-08-20 21:36:27 (UTC+2)	46762404110 Nimco	Wac	SMS
62	2022-08-21 09:54:29 (UTC+2)	46735569205 Axmed	+46735569205 ringde kl 09:54 den 21 aug	SMS
63	2022-08-21 09:54:34 (UTC+2)	46735569205 Axmed	+46735569205 ringde kl 09:54 den 21 aug	SMS
64	2022-08-21 20:23:08 (UTC+2)	46762404110 Nimco	Baby	SMS
65	2022-08-21 20:23:12 (UTC+2)	46762404110 Nimco	Svara	SMS
66	2022-08-21 20:37:50 (UTC+2)	46735569205 Axmed	Haa	SMS
67	2022-08-21 20:42:52 (UTC+2)	46735569205 Axmed	Haa	SMS
68	2022-08-21 22:48:35 (UTC+2)	46735569205 Axmed	Kan jag ringa upp om en stund?	SMS
69	2022-08-22 11:46:00 (UTC+2)	46735569205 Axmed	+46735569205 ringde kl 11:46 den 22 aug	SMS
70	2022-08-23 22:30:18 (UTC+2)	46735569205 Axmed	Kan jag ringa upp om en stund?	SMS
71	2022-08-24 16:23:08 (UTC+2)	46735569205 Axmed	???	SMS
72	2022-08-24 18:33:38 (UTC+2)	46735569205 Axmed	???	SMS
73	2022-08-24 18:33:39 (UTC+2)	46735569205 Axmed	+46735569205 ringde kl 16:22 den 24 aug	SMS
74	2022-08-24 18:33:39 (UTC+2)	46735569205 Axmed	+46735569205 har försökt nå dig 2 gånger, senast kl 16:23 den 24 aug	SMS

#	Datum och tid	Från	Meddelande och samtalslängd	Källa
75	2022-08-25 20:28:37 (UTC+2)	46735569205 Axmed	+46735569205 ringde kl 20:28 den 25 aug	SMS
76	2022-08-26 19:37:32 (UTC+2)	46735569205 Axmed	+46735569205 ringde kl 19:37 den 26 aug	SMS
77	2022-08-27 07:59:58 (UTC+2)	46762404110 Nimco	https://www.bonprix.se/kategori/herrklaeder/?promo=header tab hak&typ=MAIL&anbieter=Info&aktion=sv 250 202208 25&version=754063255&newsletter token=b20a5cc262e0e08c224e5af69cf28d75881c0aaba66a722b1e9a9142e27731d9&matchkey=pos1 size12	SMS
78	2022-08-27 19:57:42 (UTC+2)	46762404110 Nimco	073-951 09 86	SMS
79	2022-08-27 19:57:55 (UTC+2)	46762404110 Nimco	Khadra	SMS
80	2022-08-29 17:40:21 (UTC+2)	46735569205 Axmed	Kan jag ringa upp om en stund?	SMS
81	2022-08-29 17:45:23 (UTC+2)	46735569205 Axmed	Kan jag ringa upp om en stund?	SMS
82	2022-08-29 17:49:28 (UTC+2)	46762404110 Nimco	Ok	SMS
83	2022-08-29 23:03:40 (UTC+2)	46762404110@s.whatsapp.net Nimco	00:00:00	Obesvarat samtal (WhatsApp)
84	2022-08-30 02:15:10 (UTC+2)	46735569205 Axmed	Sorry Älskling glömde mobilen i den andra bilen ska köra hooyo nu till Arlanda. Jag hade långt långt körning	SMS
85	2022-08-30 17:10:39 (UTC+2)	46762404110 Nimco	00:01:17	Besvarat samtal
86	2022-08-30 20:38:38 (UTC+2)	46762404110 Nimco	00:00:13	Besvarat samtal
87	2022-09-01 13:55:07 (UTC+2)	46762404110 Nimco		SMS
88	2022-09-02 18:17:43 (UTC+2)	46762404110 Nimco	00:00:41	Besvarat samtal
89	2022-09-03 20:48:45 (UTC+2)	46735569205 Axmed	00:06:41	Besvarat samtal

Upprättad av	Datum	Diarienummer	Dokument
Alexandra Shamloo	2023-03-08	K1074918-22	Beslag telefoner Ahmadey Yusuf

#	Datum och tid	Från	Meddelande och samtalslängd	Källa
90	2022-09-06 13:02:07 (UTC+2)	46762404110@s.whatsapp.net Nimco	00:00:00	Obesvarat samtal (WhatsApp)
91	2022-09-07 18:27:36 (UTC+2)	46735569205 Axmed	00:00:58	Besvarat samtal
92	2022-09-08 22:20:33 (UTC+2)	46762404110@s.whatsapp.net Nimco	00:00:31	Besvarat samtal (WhatsApp)
93	2022-09-09 08:33:40 (UTC+2)	46735569205 Axmed	+46735569205 ringde kl 23:59 den 8 sep	SMS
94	2022-09-10 18:45:28 (UTC+2)	46735569205 Axmed	00:01:52	Besvarat samtal
95	2022-09-10 21:44:43 (UTC+2)	46735569205 Axmed	00:00:14	Besvarat samtal
96	2022-09-11 09:21:30 (UTC+2)	46762404110@s.whatsapp.net Nimco	00:00:36	Besvarat samtal (WhatsApp)
97	2022-09-11 12:05:57 (UTC+2)	46762404110@s.whatsapp.net Nimco	00:00:02	Besvarat samtal (WhatsApp)
98	2022-09-11 12:06:18 (UTC+2)	46735569205@s.whatsapp.net Axmed	5 minuter	Meddelande (WhatsApp)
99	2022-09-11 12:06:33 (UTC+2)	46735569205@s.whatsapp.net Axmed	Snart hemma	Meddelande (WhatsApp)
100	2022-09-11 12:06:39 (UTC+2)	46762404110@s.whatsapp.net Nimco	Ok	Meddelande (WhatsApp)
101	2022-09-11 22:16:53 (UTC+2)	46735569205 Axmed	00:02:55	Besvarat samtal
102	2022-09-12 19:56:51 (UTC+2)	46735569205 Axmed	00:14:53	Besvarat samtal
103	2022-09-12 20:59:46 (UTC+2)	46762404110@s.whatsapp.net Nimco	00:00:00	Obesvarat samtal (WhatsApp)
104	2022-09-12 21:40:08 (UTC+2)	46735569205 Axmed	00:00:29	Besvarat samtal
105	2022-09-14 20:37:11 (UTC+2)	46762404110 Nimco	00:00:02	Besvarat samtal
106	2022-09-14 20:41:23 (UTC+2)	46735569205 Axmed	👍	SMS
107	2022-09-14 20:42:11 (UTC+2)	46735569205 Axmed	00:03:04	Besvarat samtal
108	2022-09-15 19:22:53 (UTC+2)	46735569205 Axmed	00:00:14	Besvarat samtal
109	2022-09-15 19:37:46 (UTC+2)	46762404110 Nimco	00:00:00	Obesvarat samtal

Upprättad av	Datum	Diarienummer	Dokument
Alexandra Shamloo	2023-03-08	K1074918-22	Beslag telefoner Ahmadey Yusuf

#	Datum och tid	Från	Meddelande och samtalslängd	Källa	
110	2022-09-18 07:24:52 (UTC+2)	46762404110 Nimco	00:00:28	Besvarat samtal	
111	2022-09-19 18:40:01 (UTC+2)	46762404110@s.whatsapp.net Nimco	00:00:00	Obesvarat samtal (WhatsApp)	***Raderad***
112	2022-09-19 18:40:01 (UTC+2)	46762404110@s.whatsapp.net Nimco	00:00:00	Obesvarat samtal (WhatsApp)	
113	2022-09-20 09:05:31 (UTC+2)	46762404110 Nimco	00:00:03	Besvarat samtal	
114	2022-09-21 14:00:37 (UTC+2)	46762404110 Nimco	00:00:00	Obesvarat samtal	
115	2022-09-21 18:32:52 (UTC+2)	46762404110 Nimco	00:00:00	Obesvarat samtal	
116	2022-09-22 08:14:50 (UTC+2)	46762404110@s.whatsapp.net Nimco	00:00:00	Obesvarat samtal (WhatsApp)	
117	2022-09-22 08:14:51 (UTC+2)	46762404110@s.whatsapp.net Nimco	00:00:00	Obesvarat samtal (WhatsApp)	***Raderad***
118	2022-09-22 11:34:50 (UTC+2)	46762404110 Nimco		SMS	
119	2022-09-22 22:48:03 (UTC+2)	46735569205 Axmed	+46735569205 har försökt nå dig 2 gånger, senast kl 21:34 den 22 sep	SMS	
120	2022-09-22 22:48:08 (UTC+2)	46735569205 Axmed	Klarar du dig	SMS	
121	2022-09-22 22:48:36 (UTC+2)	46735569205 Axmed	Ring innan du går från jobbet	SMS	
122	2022-09-22 22:48:36 (UTC+2)	46735569205 Axmed	Va hände me ditt lur	SMS	
123	2022-09-22 22:49:49 (UTC+2)	46762404110@s.whatsapp.net Nimco	00:00:00	Obesvarat samtal (WhatsApp)	
124	2022-09-22 22:49:50 (UTC+2)	46762404110@s.whatsapp.net Nimco	00:00:00	Obesvarat samtal (WhatsApp)	
125	2022-09-22 22:50:13 (UTC+2)	46762404110@s.whatsapp.net Nimco	00:00:00	Obesvarat samtal (WhatsApp)	
126	2022-09-22 22:50:13 (UTC+2)	46735569205 Axmed	00:00:26	Besvarat samtal	
127	2022-09-23 23:13:27 (UTC+2)	46762404110@s.whatsapp.net Nimco	00:00:00	Obesvarat samtal (WhatsApp)	
128	2022-09-23 23:13:28 (UTC+2)	46762404110@s.whatsapp.net Nimco	00:00:00	Obesvarat samtal (WhatsApp)	
129	2022-09-23 23:21:13 (UTC+2)	46735569205 Axmed	00:05:41	Besvarat samtal	

Polisen

Datum
2023-03-03

Diarienummer
5000-K1074918-22

Bildbilaga

ANTECKNINGAR

Anställningsavtal Ahmadey Yusuf

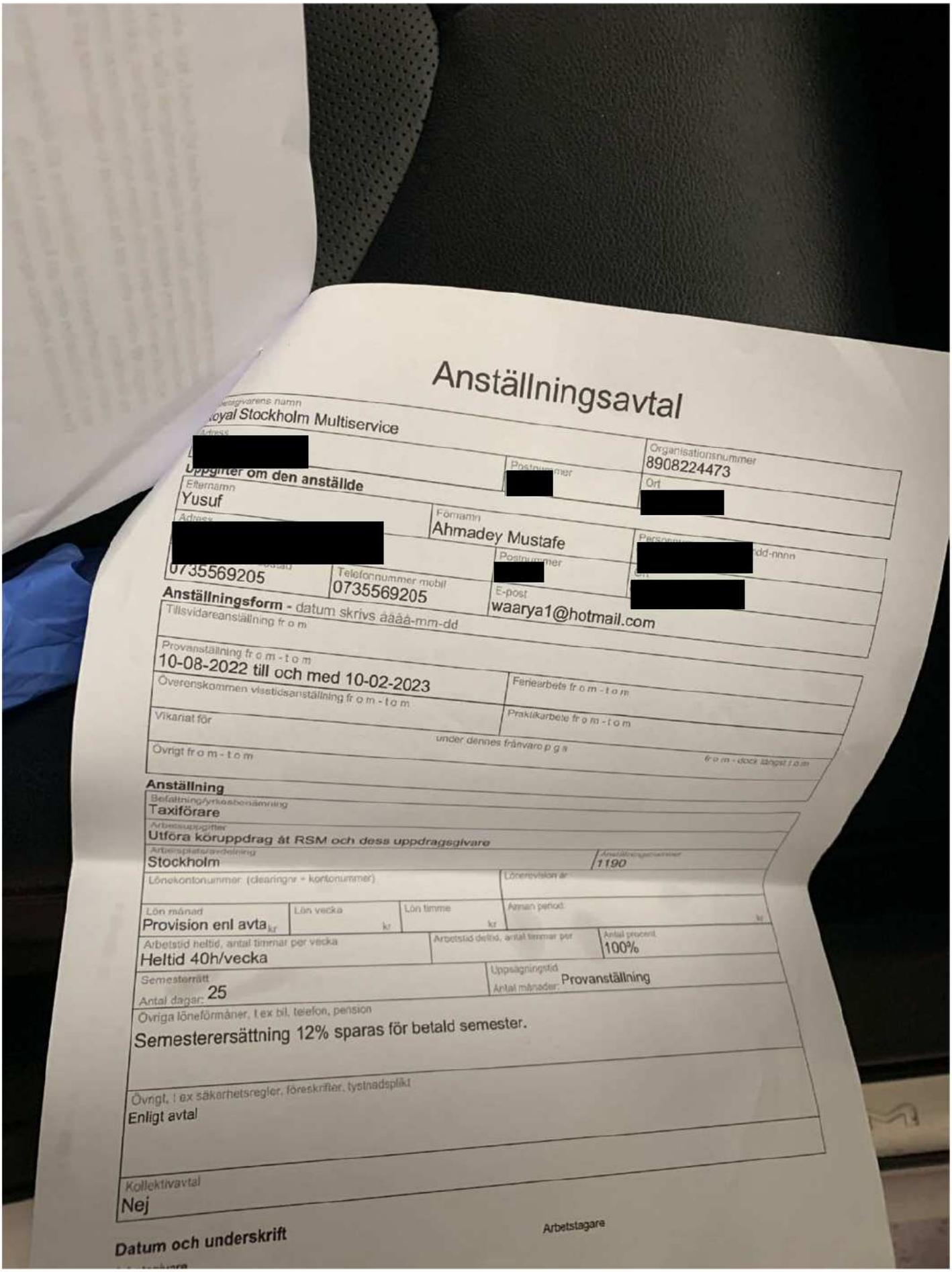

Anställningsavtal

Arbetsgivarens namn
Loyal Stockholm Multiservice

Adress
[redacted]

Postnummer
[redacted]

Organisationsnummer
8908224473

Ort
[redacted]

Uppgifter om den anställde

Efternamn
Yusuf

Förnamn
Ahmadey Mustafe

Personnummer
[redacted]

Adress
[redacted]

Postnummer
[redacted]

Ort
[redacted]

Telefonnummer
0735569205

Telefonnummer mobil
0735569205

E-post
waarya1@hotmail.com

Anställningsform - datum skrivs åååå-mm-dd

Tillsvidareanställning fr o m

Provanställning fr o m - t o m
10-08-2022 till och med 10-02-2023

Feriearbete fr o m - t o m

Överenskommen visstidsanställning fr o m - t o m

Praktikarbete fr o m - t o m

Vikariat för

under dennes frånvaro p g a

fr o m - dock längst t o m

Övrigt fr o m - t o m

Anställning

Befattning/yrkesbenämning
Taxiförare

Arbetsuppgifter
Utföra köruppdrag åt RSM och dess uppdragsgivare

Arbetsplatsbeskrivning
Stockholm

Avdelningsnummer
1190

Lönekontonummer (clearingnr + kontonummer)

Löneperiodens är

Lön månad
Provision enl avta kr

Lön vecka
kr

Lön timme
kr

Annan period
kr

Arbetstid heltid, antal timmar per vecka
Heltid 40h/vecka

Arbetstid deltid, antal timmar per

Antal procent
100%

Semesterrätt
Antal dagar: 25

Uppsägningstid
Antal månader: Provanställning

Övriga lönetillägg, t ex bil, telefon, pension
Semesterersättning 12% sparas för betald semester.

Övrigt, t ex säkerhetsregler, föreskrifter, tystnadsplikt
Enligt avtal

Kollektivavtal
Nej

Datum och underskrift

Arbetstagare

1. PB BCY42A.
Anställningsavtal som anträffades i handskfacket. Går till en [redacted], Ahmadey Mustafe Yusuf.
Bild: Pa Malmquist

Polisen

PM

Datum
2022-11-03

Diarienr (åberopas)
K1074918-22

Polismyndigheten
Polisregion Mitt
Jenny Bälter

Förenklad Tillgångsutredning Ahmadey Mustafe Yusuf

I förundersökning gällande misstanke om försök till mord har förundersökningsledaren begärt en ekonomisk kartläggning av Yusuf.

Allmänna uppgifter
Yusuf var folkbokförd på adressen [redacted] fram till den 2022-10-20. Det finns två andra personer skrivna på adressen.
Yusuf är skild sedan 2012-10-30 och har inga barn. Exfrun verkar vara utvandrad.
Yusuf har en särskild postadress [redacted].

Inkomstuppgifter
Uppgifter från skatteverket:

Taxeringsår	*Taxerad inkomst*	*Kapital*	*Avdragen skatt*
2019	148377	379	36896
2020	30136	-	6625
2021	79740	2	10986
2022 (jan- 29 sept)	30134	-	4250

Tillgångar

Bank (kontoutdrag har inhämtats för perioden 2022-01-01 till och med 2022-09-16)

Ahmadey Yusuf har BankID, Swish och VISA bankkort via Nordea. Han har följande konton registrerade hos Nordea:

Förmånskonto 1111 31 35468
Personkonto 851225-0518

Fast egendom
Äger ingen fastighet.

Lös egendom *(Bil-/båtinnehav, etc.)*
Äger en VW Golf årsmodell 1996 som är avställd. Yusuf har Körkort med behörighet AM B D1 D. Giltig taxiförarlegitimation.

Bolagsengagemang

Saknar bolagsengagemang

Skulder

Kronofogden

Inga aktuella skulder hos Kronofogdemyndigheten.

Lån

Inga lån

Sammanfattning

Ahmadey Yusuf får in 163 730 kr på sitt konto 851225-0518 i Nordea under perioden 220101-220916. Under samma period går 163 729,76 kr ut från kontot.

Från tidigare arbetsgivaren Abshir Farah kommer åtta swish-inbetalningar under tiden maj-augusti på sammanlagt 21 134 kr. Enligt skatteverket har Yusuf tjänat 25 000 kr hos den arbetsgivaren under tiden mars till maj. Yusuf har även swishat Farah 1000 kr i juni.

Till arbetsgivaren Tahlil Ahmed Hussein finns en swish-betalning i augusti på 866 kr. Enligt Skatteverket har Yusuf tjänat 5134 kronor hos Thalil Ahmed Hussein under augusti.

Yusuf för över 17 392 kr till sitt andra konto, 1111 31 35468, i Nordea och från det kontot för han tillbaka 12392 kronor till det första kontot, 8512250518.

Från Yusufs konto 11113135468 görs 8 överföringar den 11 och 12 maj 2022 till konto 9207151227. Det är enbart överföringar mellan Yusufs 851225-0518 och 9207151227 som sker på kontot 1111 31 35468.

Överföringar på 851225-0518 sker endast mellan Yusufs egna konto 1111 31 35468, 9207151227 samt 41711812281. De senare två kontona tillhör Nur Nimco Hasan som är sambo med Yusuf.

Under tiden 26 januari till 16 september för Nur Nimco Hasan över 61 987 kronor till Yusufs konto 8512250518 uppdelat på 44 tillfällen.

Under tiden 6 maj till den 30 augusti för Yusuf över 17 392 kr uppdelat på 6 olika tillfällen från sitt andra konto på Nordea till 8512250518.

Swish

85 741 kronor avser swish inbetalningar till konto 8512250518.
72 188 kronor avser swish utbetalningar från konto 8512250518.

Kortköp

Under tiden maj-juni görs 12 kortköp på sammanlagt 4024 kr. I elva fall är det kortköp Revolut* eller Revolutie och sker i utländsk valuta enligt kontoutdraget. Sju av tillfällena till IE (Irland) och fyra gånger LT (Litauen).

Vid två tillfällen 23/3-22 samt 27/8-22 körs två köp a´145kr Comviq Kontant.
Vid nio tillfällen (den första i varje månad) dras en avgift på 39 kronor för Nordea Vardagspaket.
Vid ett tillfälle betalas 3610 kronor i skatt.

Vid två tillfällen 1 april och 1 juli dras skuldränta från kontot, 0.04 respektive 0.35 kronor.

Vid fyra tillfällen betalas 299kr per gång via Autogiro till Member 24 betalningarna sker två gånger i maj och två gånger i juli.

Vid två tillfällen betalas 360 kronor per gång till Einar Mattsson Fastigheter. Betalningarna sker via bankgiro i juni och juli.

Ingen aktivitet 2022-09-10, 2022-09-15 på något konto.

Bilagor
Bilaga 1 *Engagemang Nordea*
Bilaga 2 *BankID rapport Nordea*
Bilaga 3 *Swish*
Bilaga 4 *kontoutdrag för båda kontona samt swishrapport*
Bilaga 5 *Inkomstuppgifter från Skatteverket 2021*
Bilaga 6 *Inkomstuppgifter från Skatteverket 2020*
Bilaga 7 *Inkomstuppgifter från Skatteverket 2022*
Bilaga 8 *Inkomstuppgifter från Skatteverket 2019*
Bilaga 9 *Inkomstuppgifter från Skatteverket 2018*
Bilaga 10 *Vanliga transaktionspersoner YAM*

Bilagorna finns inlagda i Filip.

Polisen

Förhör

Signerat av

Signerat datum

Enhet	Diarienr
Region Mitt, Grova brott 1 PO Uppsala	5000-K1074918-22

Hörd person	Personnummer
Bojang, Pa Alieu	20041204-6898

Den hörde är	ID Styrkt	Sätt	Ställning till misstänkt - målsägande - vittne
Misstänkt	Ja	RES	

Tolk

Språk

Anledning till förhör / Misstankar som misstänkt har underrättats om	Underrättad om misstanke
Mord, Försök till, Gärningsman	2022-11-29

Ytterligare information om anledning till förhör

Försök till mord x 2 K1074918-22 den 14 september 2022 på Kungsgatan i Uppsala genom att gemensamt och i samförstånd med andra avlossa skott in i en lägenhet där två målsägande befann sig och där det fanns en fara för att de skulle träffas av skott och avlida.

Underrättad om rätt till försvarare	Godtar den försvarare som rätten förordnar	Försvarare/ombud önskas	Försvarare/ombud närvarande
Ja		Önskar Max Ahlgren	

Förhörsledare	Förhörsdatum	Förhör påbörjat	Förhör avslutat
Kristina Söderström	2022-11-29	11:21	11:24

Förhörsplats	Typ av förhör	Förhörssätt
Huddinge Häkte	RB 24:8	Videobandsförhör
Förhörsvittne	Utskrivet av	Ljudbandsförhör

Involverad personal	Funktion
Anna Hågedal	Biträdande förhörsledare

Berättelse

Alieu Bojang informerades om FUK12.
Informerades om rätt till försvarare.
Informerades om att han inte behöver uttala sig om sin skuld eller medverka i utredningen.
Informerades att han har rätt att ta del av utredningen om det inte skadar utredningen.

Alieu Bojang delgavs misstanke till Försök till mord x 2 den 14 september 2022 på Kungsgatan i Uppsala genom att gemensamt och i samförstånd med andra avlossa skott in i en lägenhet där två målsägande befann sig och där det fanns en fara för att de skulle träffas av skott och avlida.

Alieu Bojang FÖRNEKAR brott.

Han tillfrågades om han förstod vad han är misstänkt för.
Han svarade att han förstod exakt.

Förhöret avslutades i avvaktan på att advokat förordnas.

Uppläst och godkänt.

Polisen

Förhör

Signerat av

Signerat datum

Enhet	Diarienr
Region Mitt, Grova brott 1 PO Uppsala	5000-K1074918-22

Hörd person	Personnummer
Bojang, Pa Alieu	20041204-6898

Den hörde är	ID Styrkt	Sätt	Ställning till misstänkt - målsägande - vittne
Misstänkt	Ja	RES	

Tolk

Språk

Anledning till förhör / Misstankar som misstänkt har underrättats om	Underrättad om misstanke
Mord, Försök till, Gärningsman	2022-11-29

Ytterligare information om anledning till förhör

Försök till mord x 2 den 14 september 2022 på Kungsgatan i Uppsala genom att gemensamt och i samförstånd med andra avlossa skott in i en lägenhet där två målsägande befann sig och där det fanns en fara för att de skulle träffas av skott och avlida.

Grovt vapenbrott den 23 september 2022 i Jordbro genom att gemensamt och i samförstånd med andra inneha flera vapen i fordon på allmän plats samt avlossa dem på allmän plats.

Underrättad om rätt till försvarare	Godtar den försvarare som rätten förordnar	Försvarare/ombud önskas	Försvarare/ombud närvarande
		Alparslan Tügel, ersättare för förordnad advokat Max Ahlgren	Ja

Förhörsledare	Förhörsdatum	Förhör påbörjat	Förhör avslutat
Kristina Söderström	2022-11-30	10:47	11:48

Förhörsplats	Typ av förhör	Förhörssätt
Häktet Huddinge	RB 23:6	Videobandsförhör
Förhörsvittne	Utskrivet av	Ljudbandsförhör

Involverad personal	Funk ion
Anna Hågedal	Biträdande förhörsledare

Berättelse

Förhöret är en sammanfattning och finns lagrat i FILIP.

Socialsekreteraren Pamela Vergara Escobar närvarande via telefon.

Advokat Tügler bad att få ta del av gärningsbeskrivningen samt skäl till anhållandet innan förhöret påbörjades, vilket han fick.

Bojang informeras om att han hörs som misstänkt samt om FUK §12.
Rätten att ta del av utredningen i den mån utredningen inte skadas
Rätten till att ha en advokat närvarande under förhöret, som nu finns förordnad.
Rätten att inte yttra sig eller medverka i utredningen av sin egen skuld

UPPSALA 14 SEPTEMBER K1074918-22:
Jag delgav dig misstankar om brott i går, och jag har innan förhöret berättat för din advokat vad du är misstänkt för. Jag tänkte berätta för dig igen vad du är misstänkt för.
Alieu uppgav att det behöver inte förhörsledaren göra.

Du är misstänkt för Försök till mord den 14 september på Kungsgatan att du gemensamt och i samförstånd har avlossat skott in i en lägenhet? Hur tänker du kring misstanken?

Alieu Bojang FÖRNEKAR brott.

Kan du med egna ord berätta om det?
Nej.

Du har suttit frihetsberövad ett tag nu. Hur länge har du suttit?
Snart 2 månader.

Hur mår du?
Bra.

Har du fått besök av någon? Fått telefonsamtal?
Nej.
Alieu blir irriterad och vill att förhörsledaren ska ställa frågor om brottet.

Jag har förstått att din mamma dog för ca ett år sedan, beklagar sorgen.
Tack.

Vart flyttade du efter hennes död?
Kommer inte ihåg.

Du är skriven på Bjälbogatan [redacted]. Är det där du bor?
Nej.

Vart bor du?
Vill inte säga det.

När var sista gången du bodde där?
Minns inte. Vet inte vart det ligger.

Vi pratar om din moster Kaddy.
Har aldrig bott där.

Brukar du vara på Hårdvallsgatan [redacted] hos Fatomatah? Sover du hos henne?
Nej.

Vart sover du?
Det vill du inte veta.

Du är 17 år, din mamma är död. Är det någon som tar hand om dig? Vem ger dig mat?
Det kan jag inte kommentera.

Hur är din relation till dina mostrar?
Inga kommentarer.

Finns det någon vuxen som du kan prata med?

Det finns det säkert.

Enligt förhör med Fatomatah har du bott där under sensommaren och höst, men att sedan fick du flytta pgr att du inte började skolan. Stämmer det?
Det gör det säkert.

Vart flyttade du då?
Ingen kommentar.

Vad har du för telefon?
Iphone.

Vad har du för telefonnummer?
Har ingen aning.

Hur länge har du haft det?
Ingen kommentar.

Äger du fler telefoner än den som polisen tog i ärendet som du nu sitter häktad för?
Ingen kommentar.

Hur länge har du haft det numret?
Ingen kommentar.

Har du flera nummer?
Ingen kommentar.

Har du bytt SIM-kort som suttit i din telefon och placerat den i en annan telefon?
Ingen kommentar.

När du har kontakt med familjen eller vänner. Har ni kontakt via sms? Snap? Wickr? Chatt osv? Vad kallar du dig för?
Ingen kommentar.

Brukar du låna ut din telefon till någon?
Ingen kommentar.

Har du lånat ut den under september månad? I så fall till vem? Varför? Hur länge?
Ingen kommentar.

I vår utredning som är omfattande så påstår vi att ditt nummer slutar på -5433. Stämmer det?
Ingen kommentar.

I förhör så uppger dina mostrar Kaddy Bojang och Fatomatah Bojang att det är numret -5433 är numret de når dig på.
Ingen kommentar.

Vi kan se att ditt DNA finns på släden i telefonen som tagits i beslag i Farstaärendet som du sitter häktad för. Den telefonen har numret som slutar på -5433. Du sa till patrullen som grep dig då att du gör anspråk på den telefonen för den var din.
Ingen kommentar.

Känner du eller har du hört talas om Lana Salihi? Vem är det? Vilken typ av relation har

ni? Vilket nummer har hon? vilken är hennes roll i det här?
Ingen kommentar.

Var hon med till Uppsala?
Nej.

Vi har hört henne och hon säger att du är henne pojkvän. Stämmer det?
Ingen kommentar.

Jag har hört från handläggaren i Farstaärendet som du sitter för, att du har ansökt om att få träffa Lana i form av att hon är din flickvän. Stämmer det?
Är hon misstänkt i ärendet undrar Alieu.
Förhörsledaren informerade honom att det kan inte polisen berätta.

Kan du berätta något om Lana?
Nej.

Känner du eller har du hört talas om Karina Dziczek?
Berätta om henne. Vilken typ av relation har ni? Vilket nummer har hon? vilken är hennes roll i det här? Var hon med till Uppsala?
Ingen kommentar.

Känner du eller hört talas om Rayan Abou Seif?
Vilken relation har ni till varandra? Hur ofta har ni kontakt? På vilket media brukar ni ha kontakt? vad heter han i din telefon?
Ingen kommentar.

Vilket nummer når du honom på? Vad har du döpt honom till på din telefon?
Ingen kommentar.

Vi påstår att vi kan se i utredningen att det slutar på -8821.
Vi kan se att ni haft tät kontakt med varandra. Stämmer det?
Ingen kommentar.

Har han någon roll i det här?
Ingen kommentar.

Känner du någon som bor i Uppsala?
Ingen kommentar.

Har du varit till Uppsala någon gång?
Ingen kommentar.

Var du till Uppsala natten mellan den 13–14 september?
Ingen kommentar.

Träffade du någon?
Ingen kommentar.

Hade du kontakt med någon? Ringde du något samtal under natten?
Ingen kommentar.

Polisen påstår att du varit till Uppsala 13–14 september. Hur tog du dig till Uppsala?
Ingen kommentar.

Med vem/ vilka åkte du till Uppsala med?
Ingen kommentar.

Vad var anledningen till att du åkte till Uppsala?
Ingen kommentar.

Vad hände i Uppsala?
Ingen kommentar.

Var det du som ville åka till Uppsala eller var det på någon annans initiativ?
Ingen kommentar.

När kom du till Uppsala? När åkte du hem igen?
Ingen kommentar.

Vilken väg tog du dig mellan Uppsala och Stockholm?
Ingen kommentar.

Har du varit i Uppsala tidigare än den 14 september?
Ingen kommentar.

Vad var anledningen? Var du tillsammans med någon då?
Ingen kommentar.

Har du hanterat ett vapen någon gång?
Ingen kommentar.

Har du hanterat ammunition någon gång?
Ingen kommentar.

Har du hanterat något vapen på Kungsgatan 30A?
Ingen kommentar.

Har du befattat dig med ammunition på adressen?
Ingen kommentar.

Vad vet du om ammunition när man pratar om 9x19 mm?
Ingen kommentar.

Har du hanterat 9 mm på Kungsgatan?
Ingen kommentar.

Har du skjutit mot en lägenhetsdörr på Kungsgatan 30A?
Ingen kommentar.

Vem/ vilka var du tillsammans med på Kungsgatan?
Ingen kommentar.

Hur kom ni in i trapphuset? Porten var låst.
Ingen kommentar.

Känner du till eller hört talas om Sebastian Guzman eller Elin Timmeskog?
Ingen kommentar.

Vilka är de? Relation?
Ingen kommentar.

Hur visste ni mot vilken lägenhet ni skulle skjuta mot? Det finns ingen namnlapp på dörren.
Ingen kommentar.

Har du hanterat ett vapen på adressen? Har du hanterat ammunition på adressen?
Ingen kommentar.

Har du någon gång åkt i taxibil med regnr BCY42A? Det är en Toyota Camry.
Ingen kommentar.

Vet du vem som brukar köra bilen?
Ingen kommentar.

Har du suttit i bilen någon gång?
Ingen kommentar.

Känner du eller hört talas om Yusuf Ahmadey? Vem är han? Vilken relation har ni till varandra?
Ingen kommentar.

När träffade du honom senast?
Ingen kommentar.

Vilket nummer har han? Har du hans nummer inlagt i din telefon?
Ingen kommentar.

Hur ofta har ni kontakt? På vilket media brukar ni ha kontakt?
Ingen kommentar.

Han är taxichaufför och brukar köra taxibilen BCY42A, Har du åkt eller suttit i någon av hans bilar han kört?
Ingen kommentar.

Var du tillsammans med honom den natten mellan 13–14 september?
Ingen kommentar.

Vilken är hans roll i det här?
Ingen kommentar.

Vi kan se i vår utredning att ni har tät kontakt, nästan dagligbasis. Berätta om det.
Ingen kommentar.

Du sa att Lana inte var med till Uppsala. Hur vet du det?
Ingen kommentar.

Är du säker på att hon inte var med till Uppsala?
Ingen kommentar. Han uppgav att vad han undrade över var om hon var misstänkt brott. Förhörsledaren svarade att det kan inte polisen säga något om.

Är du orolig för henne? Är det en person du bryr dig om?

Ingen kommentar.

Hon verkar bry sig om dig.
Intressant.

TEKNISK BEVISNING
Vi går tillbaka till telefonen som Polisen i Farsta har tagit i beslag. På SIM-korts släden finns dina DNA och där är därför vi påstår att ditt nummer är 070–0555433. I samband med att du greps så gjorde du anspråk på telefonen och sa att den var din.

När vi jämför taxins GPS positioneringar med din telefons uppkopplingar så kan vi se att din telefon hela tiden är med taxin BCY 42A när den rör sig i Stockholm och sedan till Uppsala där den åker omkring en tid innan det händer det som händer på Kungsgatan.
Ingen kommentar.

Enligt GPS på taxin kl. 02.38 svänger taxin av E4 in på 55:an Bärbyleden i Uppsala. Enligt mastömning kopplar ditt nummer som slutar på -5433 upp kl. 04:13 i Svartbäcken och bilen rör sig i Uppsala på olika platser.
Kl. 05:36-05:43 står taxin still på cykelväg/ S:t Persgatan som ligger precis i anslutning till Kungsgatan 30A. Under den tiden så sker skottlossningen på adressen. Kl.05:44 börjar färden tillbaka mot Stockholm via Vaksalagatan österut.
Ingen kommentar.

Har du varit i Uppsala?
Ingen kommentar.

Har du åkt i taxin?
Ingen kommentar.

Vilka var du tillsammans med?
Ingen kommentar.

Var det någon tjej med er till fastigheten?
Ingen kommentar.

Vad är anledningen till att ni åkte till Uppsala? På vems initiativ var det att ni åkte till Uppsala?
Ingen kommentar.

Vilka är inblandade i skjutningen på adressen?
Om du inte vill prata om någon annan. Berätta om din roll bara.
Ingen kommentar.

TEKNISK BEVISNING:
Polisen har tittat på dina telefonlistor och vi kan se att du hade kontakt med Lana den 14 september kl. 04:12. Vad handlade det samtalet om? Vart var du respektive hon vid tillfället?
Ingen kommentar.

Polisen har skickat in tekniska spår till NFC och Polisen har fått svar från NFC som uppger att de har påträffat ditt DNA på en hylsa, 9x19 mm, vid en grannes dörr på Kungsgatan 30A samt på ytterligare en hylsa, 9x19, som hittades innanför entrédörren till trapphuset. Båda är

+4. Vad är din kommentar?
Ingen kommentar.

Vad är din roll i det här?
Ingen kommentar.

Har du varit på adressen?
Ingen kommentar.

Har du skjutit mot lägenhetsdörren?
Ingen kommentar.

Vart förvarades vapnen innan ni kom till Uppsala?
Ingen kommentar.

Vart tog vapnen vägen efter skottlossningen?
Ingen kommentar.

Om du inte gjort skjutit, vem var det då?
Ingen kommentar.

Såg du när det sköts? Hur upplevde du det? vart var du då?
Ingen kommentar.

Visste du vilka som bodde i lägenheten? Det fanns ingen namnlapp på dörren.
Ingen kommentar.

Visste ni hur det såg ut inne i lägenheten? Har du varit inne i lägenheten?
Ingen kommentar.

Hur har ditt DNA hamnat på hylsorna om du inte hanterat dem?
Ingen kommentar.

TEKNISK BEVISNING:
När det gäller taxibilen, BCY42A så finns ditt DNA på handtaget, på solfilmen, vänster bakruta, samt på fönsterknapp höger bakdörr. Båda är +4.
Ingen kommentar.

Har du suttit i bilen någon gång?
Ingen kommentar.

Hur hamnade ditt DNA i bilen om du inte åkt eller suttit i bilen?
Ingen kommentar.

Det befann sig en mamma med sin son i lägenheten som mår väldigt dåligt av det som hänt och de var nära att dö när skottlossningen skedde.
Hur hamnade du i det här? vem är det som fått dig att ställa upp på det här? är du hotad?
Var du tvingad att göra det här? Jag tror du bara är en pusselbit i något större.
Har du hamnat i skuld hos någon? Är du rädd? Du är 17 år och har hamnat i det här. Du bör fundera på vilken väg du ska välja i framtiden. Vill du ha det så här? Det finns hjälp att få genom socialtjänsten och polisen. Du kan få stöd och hjälp. Jag ber dig fundera på det.
Nej.

Är du rädd för dem som bestämmer?

Ingen kommentar.

Behöver du hjälp? Behöver du skydd?
Ingen kommentar.

Tycker du att du har kontroll över ditt liv?
Ingen kommentar.

Finns det något du vill berätta om det här?
Ingen kommentar.

Vill du och din advokat ta en paus?
Ja.

Paus i förhöret mellan kl. 11:22-11:36

Har ni något ni vill lägga till efter pausen?
Advokaten svarade nej.

JORDBRO 23 SEPTEMBER, K1119050-22.
Alieu Bojang delgavs misstanke om Grovt vapenbrott den 23 september 2022 i Jordbro genom att gemensamt och i samförstånd med andra inneha flera vapen i fordon på allmän plats samt avlossa dem på allmän plats.

Alieu Bojang FÖRNEKAR brott.

Berätta vad du gjorde den natten mellan den 22 samt 23 september?
Ingen kommentar.

Träffade du någon?
Ingen kommentar.

Hade du kontakt med någon?
Ingen kommentar.

Åkte du i en taxibil den natten?
Ingen kommentar.

Har du åkt i taxibil med regnr PFO613, vid något tillfälle?
Ingen kommentar.

Har du suttit i den bilen någon gång?
Ingen kommentar.

Vilken taxiförare åkte du med i så fall?
Ingen kommentar.

Åkte du i bilen natten mellan 22–23 september?
Ingen kommentar.

Har du hanterat något vapen i Jordbro centrum?
Ingen kommentar.

Har du befattat dig med ammunition?
Ingen kommentar.

Känner du eller hört talas om Robin Ali?
Vem är han? Vilken relation har ni till varandra?
Ingen kommentar.

När såg du honom senast? Vad heter han i din telefon? Hur ofta har ni kontakt? På vilket media brukar ni ha kontakt? Har han någon roll i det här?
Ingen kommentar.

Var du tillsammans med Rayan 23–24 september?
Ingen kommentar.

Var du tillsammans med Yusuf Ahmadey 23–24 september?
Ingen kommentar.

Polisen har bedrivit en utredning sedan skottlossningen i Jordbro sedan det inträffade. Polisen har hållit många vittnesförhör, vi har gjort en masttömning, vi har tittat på vilka som rört sig i området och vilka kontakter man haft med varandra, vi har skickat in tekniska spår från brottsplatsen till NFC som vi nu fått svar på.
Har du någon inblandning i skottlossningen i Jordbro?
Ingen kommentar.

Har du hanterat några patroner som använts vid skjutningen i Jordbro?
Ingen kommentar.

Har du hanterat 9 mm samt en 7.62?
Ingen kommentar.

TEKNISK BEVISNING:
Vi kan se när vi tittar på dina telefonlistor att du hade kontakt med Lana den 23 september kl. 05:49. ca 30 sekunder, vad handlade samtalet om? Vart var du respektive vad var hon?
Ingen kommentar.

NFC har redovisat att det finns DNA på en Patronhylsa, 9 mm, Luger, GFL, låg på marken invid lastbilen, grad+4.
DNA påvisades på en patronhylsa, 7,62x25, S&B, på gångvägen utanför porten. grad+4.
Ingen kommentar.

Hur hamnade ditt DNA på dessa patronhylsor om du inte hanterat dem?
Ingen kommentar.

Hur hamnade du i det här? Vem är det som fått dig att ställa upp på det här?
Ingen kommentar.

Hur kommer det sig att du inte säger någon kommentar? Är det någon som sagt åt dig att du måste göra det här?
Ingen kommentar.

Är du rädd för någon?

Ingen kommentar.

Är det något du vill säga men inte kan säga?
Ingen kommentar.

Advokaten fick möjlighet att ställa frågor. Han hade inga.

Är det något du vill lägga till?
Nej.

Om det är så att du är oskyldig till det här, så är det viktigt att du berättar vad som hänt. Har du alibi så kan polisen genast kolla upp det, för du ska inte var misstänkt för brott som du inte har inblandning i. Är det något du kan berätta?
Ingen kommentar.

Finns det något du vill att vi ska kolla upp?
Nej.

Socialsekreteraren fick möjlighet att ställa frågor. Hon hade inga. Hon uppgav att hon haft kontakt med Alieu när han kom till Häktet i Huddinge. Om polisen vill ta del av sitt arbete så får polisen ta kontakt. Hon kommer att ta kontakt med Alieu senare i veckan eller nästa vecka.

Förhöret avslutas.

Förhöret finns inspelat och sparat i FILIP.

Polisen

Förhör

Signerat av

Signerat datum

Enhet	Diarienr
Region Mitt, Grova brott 1 PO Uppsala	5000-K1074918-22

Hörd person	Personnummer
Bojang, Pa Alieu	20041204-6898

Den hörde är	ID Styrkt	Ställning till misstänkt - målsägande - vittne
Misstänkt	Nej	

Tolk	Språk

Anledning till förhör / Misstankar som misstänkt har underrättats om	Underrättad om misstanke
Mord, Försök till, Gärningsman	2022-11-29
Anledning till förhör / Misstankar som misstänkt har underrättats om	Underrättad om misstanke
Mord, Försök till, Gärningsman	2022-12-08

Ytterligare information om anledning till förhör

Alieu Bojang är misstänkt för försök till mord x 2 den 14 september 2022 på Kungsgatan i Uppsala genom att gemensamt och i samförstånd med andra avlossa skott in i en lägenhet där två målsägande befann sig och där det fanns en fara för att de skulle träffas av skott och avlida.

Underrättad om rätt till försvarare	Godtar den försvarare som rätten förordnar	Försvarare/ombud önskas	Försvarare/ombud närvarande
Ja			

Förhörsledare	Förhörsdatum	Förhör påbörjat	Förhör avslutat
Petter Gunnarsson	2022-12-08	10:25	10:26

Förhörsplats	Typ av förhör	Förhörssätt
Arrestgaraget Flemingsbergs polisstn.	RB 24:8	

Förhörsvittne	Utskrivet av
	PG

Berättelse

Förhörsledarens frågor och kommentarer i fet stil.
Biträdande förhörsledare pa Karl Littecke.
Alieu informeras om att det är ett förhör.

Alieu informeras om FUK § 12.

Du har rätt att ha en försvarare närvarande vid detta förhör och under vissa förutsättningar få en offentlig försvarare förordnad.
Staten betalar kostnaden för en offentlig försvarare, men om du döms för brott kan du bli skyldig att betala tillbaka hela eller delar av kostnaden.

Du behöver inte yttra dig om misstanken och inte heller i övrigt medverka till utredningen av din egen skuld, du har även rätt att ta del av förändringar i utredningen.

Fösrstår du dina rättigheter?
Ja.

Alieu delges misstanken.

Vad är din inställning till misstanken?
Jag förnekar.

Förhöret avslutas.

Polisen

Förhör

Signerat av

Signerat datum

Enhet	Diarienr
Region Mitt, Grova brott 1 PO Uppsala	5000-K1074918-22

Hörd person	Personnummer
Bojang, Pa Alieu	20041204-6898

Den hörde är	ID Styrkt	Sätt	Ställning till misstänkt - målsägande - vittne
Misstänkt	Ja	RES	

Tolk	Språk

Anledning till förhör / Misstankar som misstänkt har underrättats om	Underrättad om misstanke
Mord, Försök till, Gärningsman	2022-11-29

Ytterligare information om anledning till förhör
Kompletterande förhör. Sampositioneringar samt Snapchat.

Underrättad om rätt till försvarare	Godtar den försvarare som rätten förordnar	Försvarare/ombud önskas	Försvarare/ombud närvarande
		Viktor Isero.	Ja

Förhörsledare	Förhörsdatum	Förhör påbörjat	Förhör avslutat
Kristina Söderström	2023-01-30	13:15	14:15

Förhörsplats	Typ av förhör	Förhörssätt
Uppsala polisstation	RB 23:6	Videobandsförhör
Förhörsvittne	Utskrivet av	Ljudbandsförhör

Involverad personal	Funktion
Erik Reuterdahl	Biträdande förhörsledare

Berättelse

Vid förhöret medverkade socialsekreterare Rebecca Hansson från Stockholm via telefonlänk samt biträdande jurist Viktor Isero.

Alieu Bojang informerades om sina rättigheter, att han inte behöver uttala sig under förhöret samt att han inte behöver medverka i utredningen.

Förhörsledarens frågor i kursiv stil.

Förhöret kommer inledningsvis att avhandla utvalda delar av analysen sampositioneringar.

Alieu Bojang informerades att polisen har gått igenom taxibilen BCY42A GPS positioner, tele och datatrafik från numret som slutar på _5433 som polisen påstår tillhör Alieu Bojang, numret _8821 som polisen påstår tillhör Rayan Abu Seif, samt numret _9205 som polisen påstår tillhör Ahmadey Yusuf.

19:56-20:00
Av analysen över sampositioneringarna framgår att tisdag den 13 september kl. 19:56 ringer Ahmadey_9205 ett samtal till Ryan_8821. Ahmadey_9205 kopplar då upp mot en mast i nordvästra Stockholm. Ryan_8821 som tar emot samtalet, befinner sig i området runt Vintergatan i Sundbyberg.
Kl. 20:00 startar Ahmadey taxametern i taxi BCY42A och åker från Tensta mot Vintergatan, under samma period har Alieu_5433 utgående samtal med uppkoppling mot en mast i området Fruängen i södra Stockholm.

20:15-20:23
Kl. 20:15 ringer Alieu_5433 till Ahmadey_9205.
Alieu_5433 kopplar upp mot en mast som täcker området Långbro i södra Stockholm,
Kl. 20:20 ringer Ahmadey_9205 till Ryan_8821 och båda kopplar upp mot samma mast i Sundbyberg och några minuter senare lämnar BCY42A Vintergatan och kör ut på Frösundaleden i riktning mot E4.

21:21-21:29
Omkring kl. 21:19 kör BCY42A av från Nynäsvägen och uppehåller sig under några minuter på Bidevindsgränd i Vega och under den tiden tar Ryan_8821 emot ett samtal från Alieu_5433. Ryan_8821 kopplar upp mot en mast i området omkring Bidevindsgränd och Station Vega och Alieu_5433 kopplar upp i Rågsved.

Vad handlade samtalet om? Varför ringde du Rayan?
Alieu Bojang svarade "inga kommentarer."

22:12 - 22:15
Från OKQ8 åker BCY42A söderut på Huddingevägen och kör av från avfarten till Magelungsvägen samtidigt som Ryan_8821 har en datauppkoppling som sträcker sig över avfarten. I samband med att BCY42A svänger in på Rågsvedsvägen ringer Ryan_8821 ett samtal till Alieu_5433. Ryan_8821 kopplar upp i anslutning till positionen för BCY42A och Alieu_5433 kopplar upp mot en mast i Hagsätra.

Vad handlade samtalet om? Varför ringde Rayan dig?
Alieu Bojang svarade att han inte vill kommentera.

22:15 - 22:50
Från Rågsvedsvägen kör BCY42A till Hagsätra torg och uppehåller sig i området omkring Vintrosgatan samtidigt som Ryan_8821 har både data-och teleuppkopplingar i samma område och där har även Alieu_5433 datauppkoppling. Därefter kör BCY42A till Rågsvedsslingan och under tiden som bilen uppehåller sig där ringer Ryan_8821 ett samtal till Ahmadey_9205. Ryan_8821 kopplar upp mot en mast längre norrut i området Solberga och Ahmadey_9205 som tar emot samtalet kopplar upp mot en mast över Rågsved. Därefter lämnar BCY42A samma väg tillbaka mot Magelungsvägen.

Blev du upplockad på den här platsen?
Alieu Bojang svarade "ingen kommentar."

Hur kommer det sig att Rayan ringer ett samtal till Ahmadey?
Alieu Bojang uppgav att han inte kan kommentera det.

Var det någon i bilen som klev ur bilen? Rayan eller Ahmadey?
Alieu Bojang uppgav att han inte kan kommentera det.

22:53 - 00:16
BCY42A kör förbi Hagsätra torg och har enligt GPS-punkterna gjort ett längre uppehåll i slutet på Lillhagsvägen i Bandhagen och under den tiden har båda Alieu_5433 och Ryan_8821 datauppkopplingar i anslutning till området.

Varför görs det ett stopp på den här platsen?
Alieu Bojang svarade "ingen kommentar".

Hämtas du upp på den här platsen?
Alieu Bojang uppgav att han inte vill kommentera det.

I vilken bil sätter du dig i? BCY42A? annan bil?
Alieu Bojang uppgav att han inte vill kommentera det.

00:24 - 00:41
Från Lillhagsvägen åker BCY42A till McDonald's Sköndal där både Ryan_8821 och Alieu_5433 har datauppkopplingar. Därefter lämnar BCY42A i riktning norrut.

Åt ni på McDonalds?
Alieu Bojang uppgav att han inte vill kommentera det.

00:46 - 01:12
BCY42A kör ut från Södra länken i samband med att Alieu_5433 har datauppkoppling över utfarten. Därefter kör BCY42A till Bäverdammsgränd där den uppehåller sig i några minuter. Därefter kör BCY42A Österut mot Nynäsvägen. Under den här tidsperioden har Ryan_8821 flertalet datauppkopplingar i området och även Alieu_5433 har en datauppkoppling.

Varför stannar taxin på Bäverdammsgränd?
Alieu Bojang svarade "ingen kommentar".

Hämtade ni upp någon?
Alieu Bojang svarade "ingen kommentar".

Var det någon som lämnade bilen?
Alieu Bojang svarade "ingen kommentar".

01:12 - 01:16
BCY42A kör söderut på Nynäsvägen och i samband med att den passerar Lyckåsen har Alieu_5433 en datauppkoppling.

01:19-01:35
Från Nynäsvägen kör BCY42A av vid Trafikplats Vega och uppehåller sig några minuter på Bidevindsgränd och i samband med att BCY42A kör ut på Nynäsvägen igen har Ryan_8821 en datauppkoppling över området.

Varför stannar taxin på adressen?
Alieu Bojang svarade "ingen kommentar".

Vem bestämde att det skulle bli ett stopp på adressen?
Alieu Bojang svarade "ingen kommentar".

Hämtades det något på adressen?
Alieu Bojang svarade "ingen kommentar".

Klev du ur bilen vid stoppet på Bidevindsgränd?
Alieu Bojang svarade "ingen kommentar".

Karina Dziczek bor på adressen och där har det påträffats vapen som tagits i beslag. Vad vet du om det?
Alieu Bojang svarade "ingen kommentar".

01:35

BCY42A kör norrut på Nynäsvägen och omkring kl. 01:35 har Alieu_5433 en datauppkoppling mot en mast med en riktning som inte är i anslutning till var BCY42A registrerar en GPS-punkt vid tidpunkten. BCY42A fortsätter norrut på Nynäsvägen och i höjd med Johanneshov har Ryan_8821 en datauppkoppling i anslutning till positionerna för BCY42A.

Har du någon förklaring till varför _5433 och taxibilens GPS har olika positioner?
Alieu Bojang svarade "ingen kommentar".

Polisen påstod i början av utredningen att du hade åkt i BCY42A till Uppsala. Stämmer det?
Alieu Bojang svarade "ingen kommentar".

Hur tog du dig till Uppsala?
Alieu Bojang svarade "ingen kommentar".

Om du inte åkte i BCY42A, i vilket annat fordon åkte du i?
Alieu Bojang svarade "ingen kommentar".

Bilden förvisades för Alieu Bojang samt hans försvarare. Se bilaga 1.

02:41
Omkring kl. 02:38 kör BCY42A av från E4 in på Bärbyleden och svänger söderut på Svartbäcksgatan samtidigt som Ryan_8821 har en datauppkoppling över avfarten till Svartbäcksgatan.

02:45 - 02:57
BCY42A åker till olika platser i Uppsala i centrala Uppsala inkl. området Svartbäcken. Rayan_8821 har datauppkoppling på Svartbäcksgatan.

03:39 - 04:45
Från Svartbäcksgatan kör BCY42A återigen upp till Ynglingagatan och uppehåller sig en längre period och sen över till Swedenborgsgatan, även här uppehåller sig bilen en längre period. Därefter kör BCY42A ut på Bärbyleden mot E4. _5433 tar emot ett samtal från Lana Salih kl. 04:12 samt ett sms från henne kl. 04:13.
_5433 har datauppkoppling kl. 04:35 på samma mast som _8821.

Taxin uppehåller sig på den här bilden ca en timme i Svartbäcken. Vad gjorde din telefon i området?
Alieu Bojang svarade "ingen kommentar".

Hade du lånat ut din telefon?
Alieu Bojang svarade "ingen kommentar".

Åkte du i BCY42A?
Alieu Bojang svarade "ingen kommentar".

Träffade du någon?
Alieu Bojang svarade "ingen kommentar".

Bilden förvisades för Alieu Bojang samt hans försvarare. Se bilaga 2.

04:46 - 05:07
BCY42A kör av från Bärbyleden till McDonald’s och därefter till Circle K, under perioden

har både Ryan_8821 och Alieu_5433 datauppkopplingar i anslutning till området.

Handlade du på McDonalds?
Alieu Bojang svarade "ingen kommentar".

Polisen har sett på övervakningsfilm från McDonalds att BCY 42A kör in på drive in och det görs en beställning.
Personal på McDonalds uppger att det satt två personer i baksätet. En person hade mörk hy medan den andra hade ljusare hy.
Vilka satt i bilen?
Alieu Bojang svarade "ingen kommentar".

Foton från övervakningsfilmen från McDonalds på Takpannegatan förvisades för Alieu Bojang samt hans försvarare. Se bilaga 3.

Är det du som överlämnar pengarna via bakrutan till personalen?
Alieu Bojang svarade "ingen kommentar".

På den näst sista bilden som finns i bilagan så undrade Alieu vad det var som han såg som var runt. Han visste inte vad det var.
Förhörsledaren svarade att det såg ut som en ballong av något slag.
Alieu svarade då "Jaha"
(Förhörsledarens notering: När Alieu sa "Jaha" så log han samtidigt.)

05:08 - 05:12
Från Bärbyleden kör BCY42A återigen söderut på Svartbäcksgatan och kl. 05:08 har Alieu_5433 återigen en datauppkoppling över området omkring Circle K och McDonald's, platsen där BCY42A befunnit sig på tidigare. Ryan_8821 har datauppkoppling i anslutning till att BCY42A befinner sig på OKQ8 Svartbäcken.

Din telefon har datauppkoppling över området kring Circle K och McDonalds medan Rayans telefon _8821 har uppkoppling sig på OKQ8. Hur kommer det sig?
Alieu Bojang svarade "ingen kommentar".

Stannade du kvar medan de andra åkte iväg?
Alieu Bojang svarade "ingen kommentar".

Bilden förvisades för Alieu Bojang samt hans försvarare. Se bilaga 4.

05:21 - 05:30
BCY42A återvänder till Ynglingagatan och under tiden har Alieu_5433 en datauppkoppling i anslutning till brottsplatsen, Kungsgatan 30A, kl.05:24 Därefter åker BCY42A till Swedenborgsgatan och då har Ryan_8821 mastuppkoppling i samma område, kl.05:27. Därefter kör BCY42A återigen i riktning mot Kungsgatan.

Vad händer här? Ni verkar befinna er på olika platser. Varför det?
Alieu Bojang svarade "ingen kommentar".

Din telefon är kvar i området kring Kungsgatan medan BCY åker vidare. Varför det?
Alieu Bojang svarade "ingen kommentar".

Hur tog du dig från området kring Circle K och McDonalds till Kungsgatan?

Alieu Bojang svarade "ingen kommentar".

Bilden förvisades för Alieu Bojang samt hans försvarare. Se bilaga 5.

05:33 - 05:44
Samtalet till SOS inkommer 05:42:50.
BCY42A kör in på gång och cykelbanan på baksidan av Kungsgatan 30, mot Järnvägen till, i samband med att bilen befinner sig där kopplar både Ryan_8821 och Alieu_5433 upp mot master i området.

Är du på plats när skjutningen inträffar?
Alieu Bojang svarade "ingen kommentar".

Är Rayan på plats?
Alieu Bojang svarade "ingen kommentar".

Finns det något som stämmer in på det polisen påstår? Är det något som inte stämmer som polisen påstår.
Alieu Bojang svarade "ingen kommentar".

05:44 – 05:53
Den första registrerade GPS-punkten för BCY42A efter skjutningen är kl. 05:44:12. Därefter lämnar bilen ut på Fålhagsleden vidare till Tycho Hedens väg och därefter ut på E4 i riktning söderut. Alieu_5433 har en datauppkoppling över området Fyrislund medan BCY42A registrerar GPS-punkter längst med E4.
Taxins GPS punkter och numret _5433 har datauppkopplingar på olika platser vid olika tidpunkter.

Åkte du i BCY42A från Uppsala?
Alieu Bojang svarade "ingen kommentar".

Åkte du i en annan bil?
Alieu Bojang svarade "ingen kommentar".

Om så var fallet, vem åkte förutom du i den bilen?
Alieu Bojang svarade "ingen kommentar".

Bild förvisas för Alieu Bojang samt försvarare. Se bilaga 6.

05:57-06:20
BCY42A kör söderut längst med E4 och den första positionen som Alieu_5433 och Ryan_8821 har i anslutning till varandra är kl. 05:57 då båda kopplar upp mot samma mast ÄLGBODA. Därefter följer mastuppkopplingarna varandra och även positionerna för BCY42A.

06:21-06:28
Vid trafikplats Haga Norra kör BCY42A av till Frösundaleden. Både Ryan_8821 och Alieu_5433 har mastuppkopplingar i anslutning till BCY42A

06:29-07:09
BCY42A kör till Circle K Solna Råsunda och uppehåller sig där några minuter. För att sen

åka till Vintergatan. Under perioderna som BCY42A gör uppehåll på Circle K Solna Råsunda och sen på Vintergatan har både Ryan_8821 och Alieu_5433 datauppkopplingar i området. Därefter lämnar BCY42A i riktning mot E4.

Varför görs stoppet på Circle K Solna Råsunda? Är det någon som kliver ur bilen?
Alieu Bojang svarade "ingen kommentar".

På Vintergatan bor Dina. Skulle Rayan till Dina?
Alieu Bojang svarade "ingen kommentar".

07:10-07:27
Från E4 kör via Norra länken, Ahmadey_9205 och Alieu_5433 har datauppkoppling, till Trafikplats Värtan och vänder för att köra tillbaka och sen söderut via E4/E20 till Trafikplats Västertorp.

Varför vänder taxin? Skulle du hem till din mormor?
Alieu Bojang svarade "ingen kommentar".

07:36
I samband med att BCY42A registrerar GPS-punkter i området Rågsved har Ryan_8821 en datauppkoppling som fortsatt är i Sundbyberg och Alieu_5433 ringer ett samtal som kopplar upp mot en mast i Rågsved kl. 07:36:18 till telefonnummer 46735820807 (Ibrahima Saidou), samtalet varar i 4 sekunder.

Hur kommer det sig att du ringer till Ibrahima Saidou? vad ville du honom?
Alieu Bojang svarade "ingen kommentar".

07:37-07:54
BCY42A kör in på Rågsvedsvägen och uppehåller sig några minuter och under den tiden tar Alieu_5433 emot ett samtal. Därefter kör BCY42A ut på Huddingevägen, samtidigt som både Ahmadey_9205 och Alieu_5433 har datauppkoppling i området.
Kl. 07:45 ringer Alieu_5433 till Ahmadey och samtalet pågår i några sekunder, strax därefter vänder BCY42A för att köra tillbaka till Rågsvedsvägen. Några sekunder efter att BCY42A registrerar en GPS-punkt på Rågsvedsvägen ringer Ahmadey till Alieu_5433 och då kopplar de upp mot samma mast.

Varför ringde du till Ahmadey? Vad handlade samtalet om?
Alieu Bojang svarade "ingen kommentar".

07:55-08:35
BCY42A kör till Tenstavägen där den parkeras.

Är det något du vill berätta utifrån vad vi gått igenom idag?
Alieu svarade nej.

Förhöret övergår till att prata om snapshotkonto.

Biträdande förhörsledaren:
Vi har undersökt ditt konto på snapshot och har lite frågor om det.
Känner du till användarnamnet abhundra24?
Alieu svarade "Ingen kommentar".

Det borde du göra eftersom det är kopplat till det telefonnumret som du använt -5433. Är abhundra24 du?
Alieu svarade "Ingen kommentar".

Det finns en användare som heter TopBoy. Vad kan du berätta om det?
Alieu svarade "Ingen kommentar".

Känner du igen det?
Alieu svarade "Ingen kommentar".

Vet du vem det är?
Alieu svarade "Ingen kommentar".

Vet du vem det är men vill inte berätta?
Alieu svarade "Ingen kommentar".

På ditt konto har det kommit en film på ca 5 sekunder där man ser en person stå i något som ser ut som en hiss och håller ett vapen i handen.
En filmsekvens förvisades för Alieu samt advokaten. En stillbild från filmen visas i detta dokument, se bilaga 7.

Känner du igen den här filmen?
Alieu frågade förhörsledaren "tror du att det där är jag?"

Vad kan du berätta om det?
Alieu svarade "Ingen kommentar".

På filmen ser man också att vapnet har ett lasersikte. Har du sett ett sådant vapen någon gång?
Alieu svarade "Ingen kommentar".

Är det du som står i hissen med vapnet?
Alieu svarade "Ingen kommentar".

Om det inte är du – vem är det då?
Alieu svarade "Ingen kommentar".

Advokaten fick möjlighet att ställa frågor. Han hade inga.
Socialsekreteraren fick möjlighet att ställa frågor. Hon hade inga.

Förhöret finns inspelat och lagrat i FILIP.

Bilaga 1.

Kl. 01:35

BCY42A kör norrut på Nynäsvägen och omkring kl. 01:35 har Alieu_5433 en datauppkoppling mot en mast med en riktning som inte är i anslutning till var BCY42A registrerar en GPS-punkt vid tidpunkten.

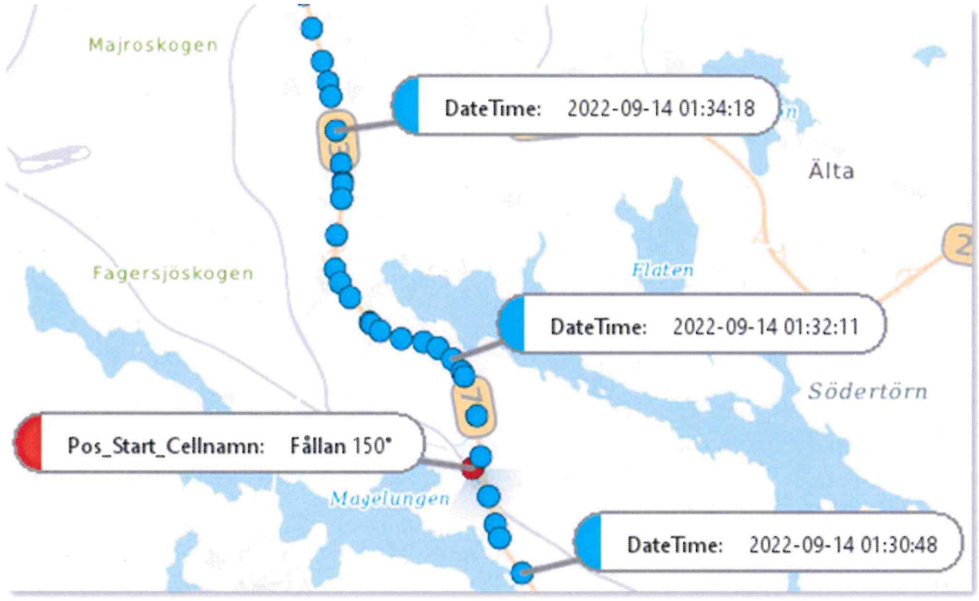

Typ	Tid	Längd	A-part	B-part
Data	01:35:10		Alieu_5433	

Kl. 01:35 - 01:43

BCY42A fortsätter norrut på Nynäsvägen och i höjd med Johanneshov har Ryan_8821 en datauppkoppling i anslutning till positionerna för BCY42A.

Bilaga 2.

Kl. 03:39 - 04:45

Från Svartbäcksgatan kör BCY42A återigen upp till Ynglingagatan och uppehåller sig en längre period och sen över till Swedenborgsgatan, även här uppehåller sig bilen en längre period. Därefter kör BCY42A ut på Bärbyleden mot E4.

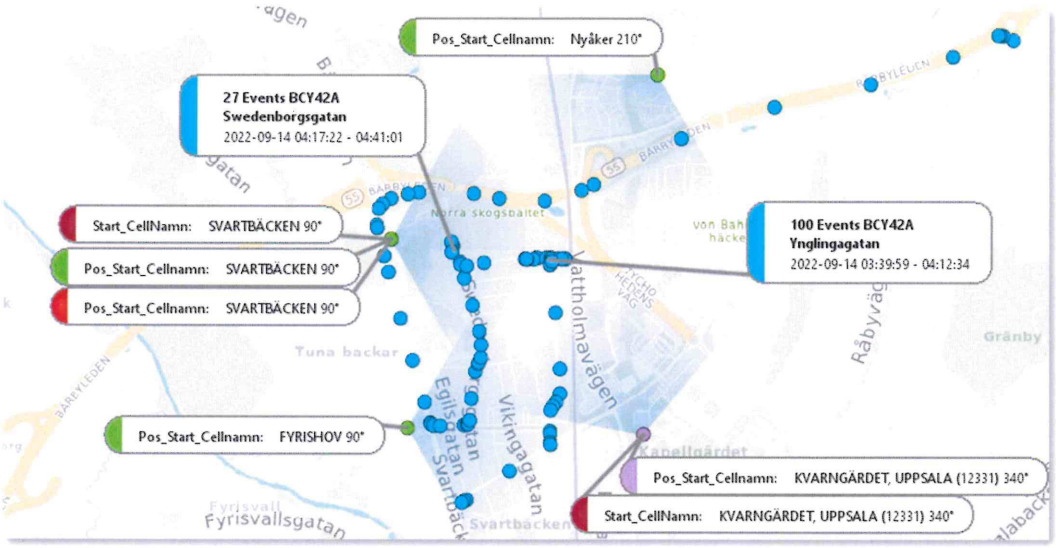

Typ	Tid	Längd	A-part	B-part
Data	03:42:24		Ryan_8821	
Data	03:53:17		Ahmadey_9205	
Data	03:59:05		Ryan_8821	
Samtal	04:12:58	00:00:03	46704882673 (Lana Salih Kamal)	Alieu_5433
SMS[1]	04:13:01		46704882673 (Lana Salih Kamal)	Alieu_5433
Data	04:16:10		Ryan_8821	
Data	04:27:20		Ryan_8821	
Data	04:35:17		Alieu_5433	
Data	04:42:20		Ryan_8821	

Mc Donalds Takpannegatan Uppsala

2022-09-14 från ca 04:47 till 04:52

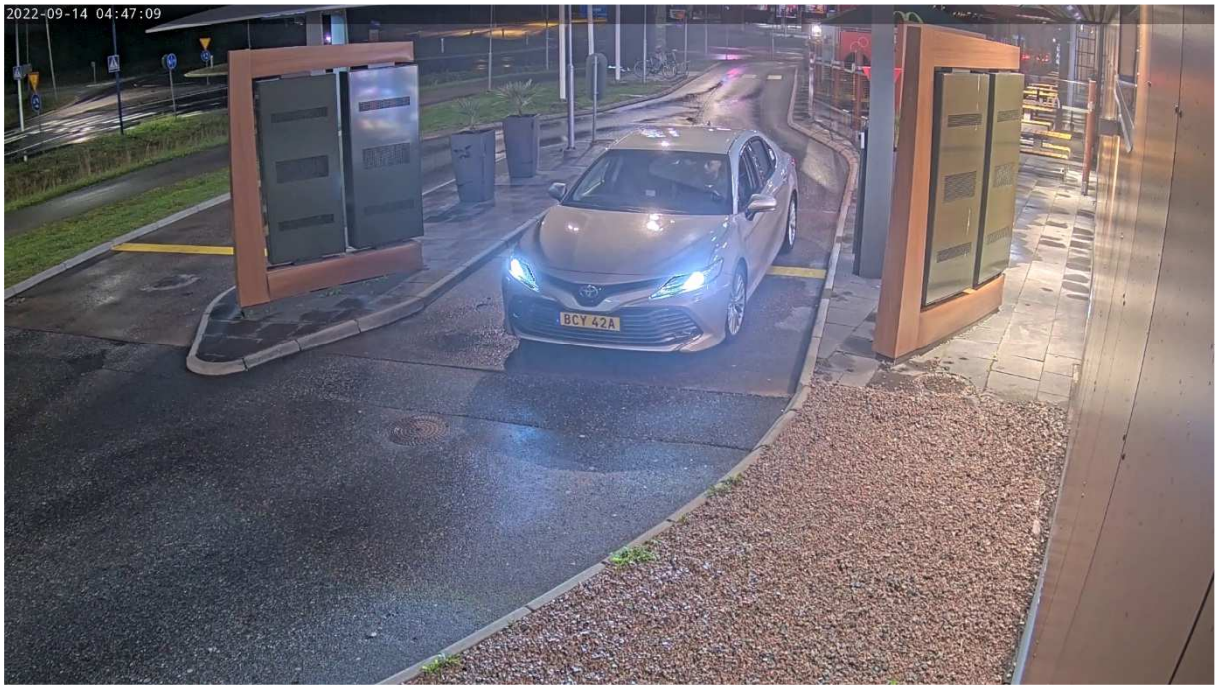

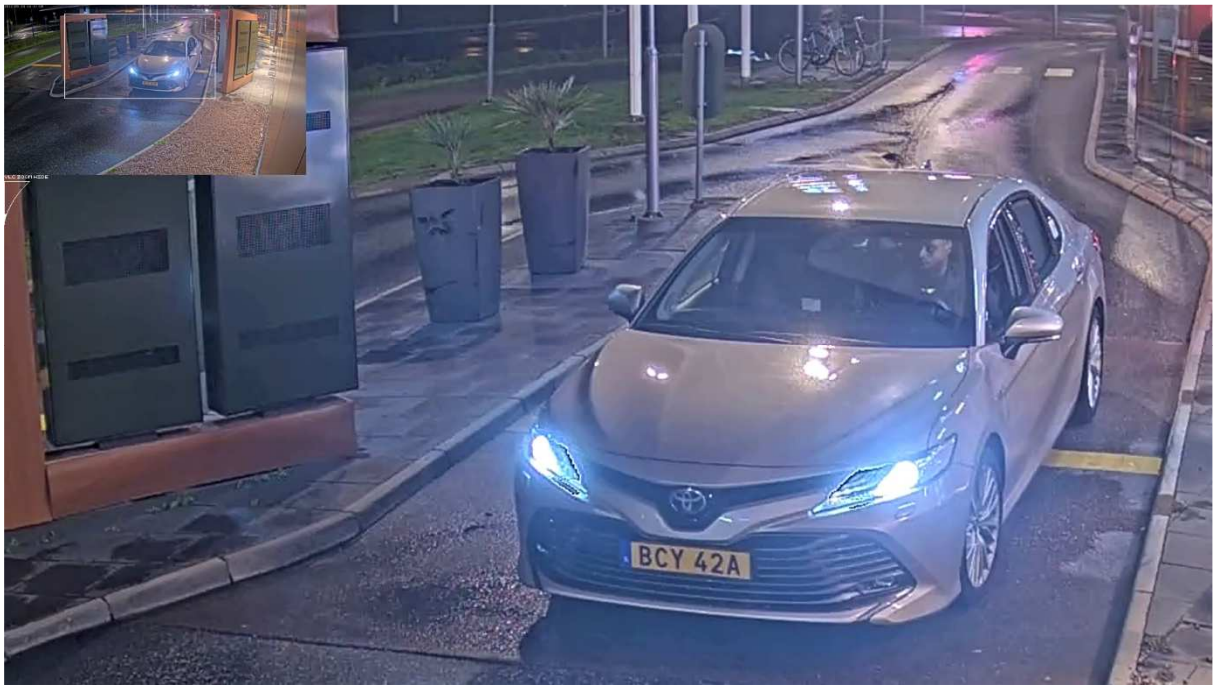

2022-09-14 04:52:43

2022-09-14 04:52:51

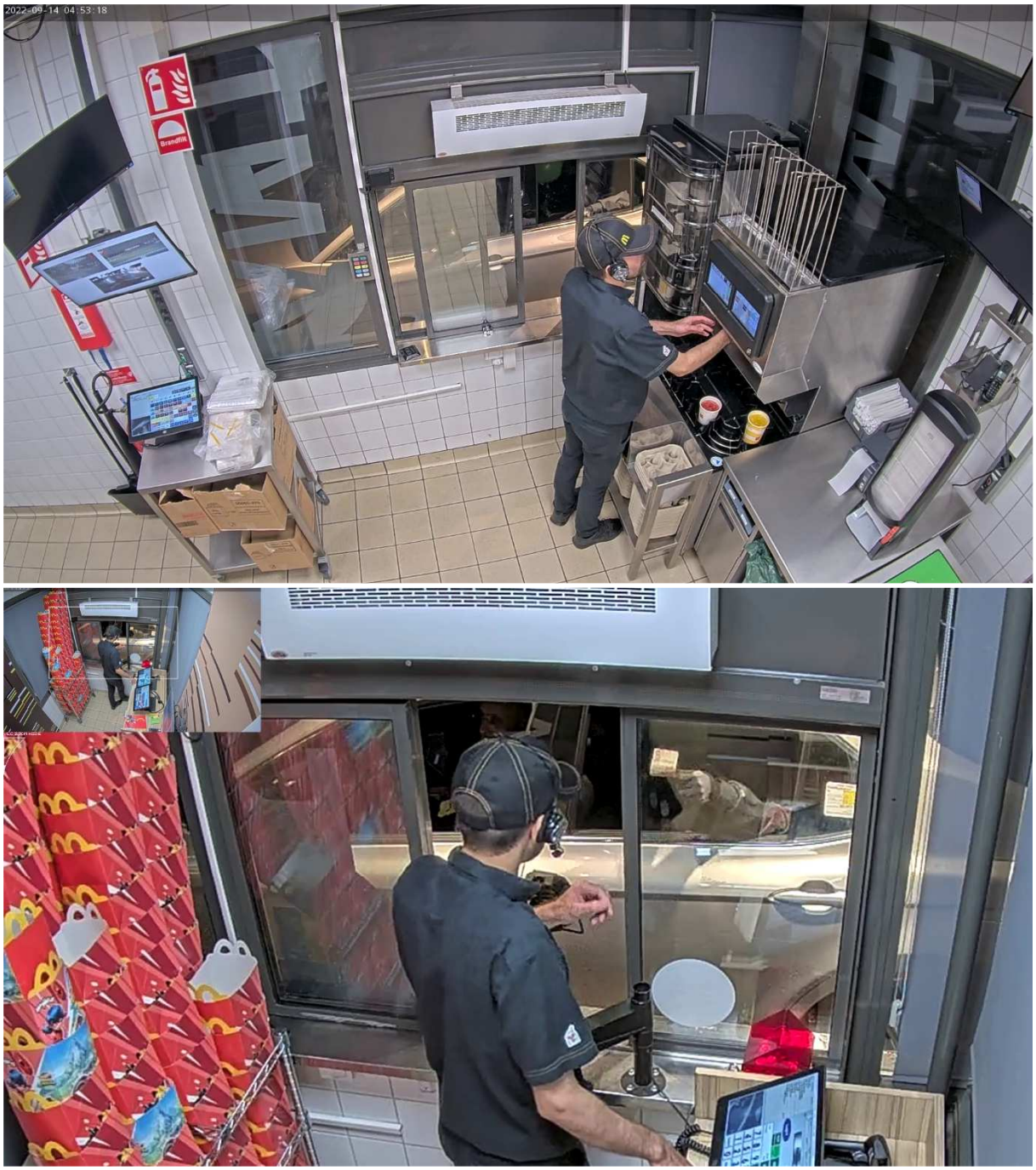
2022-09-14 04:53:18

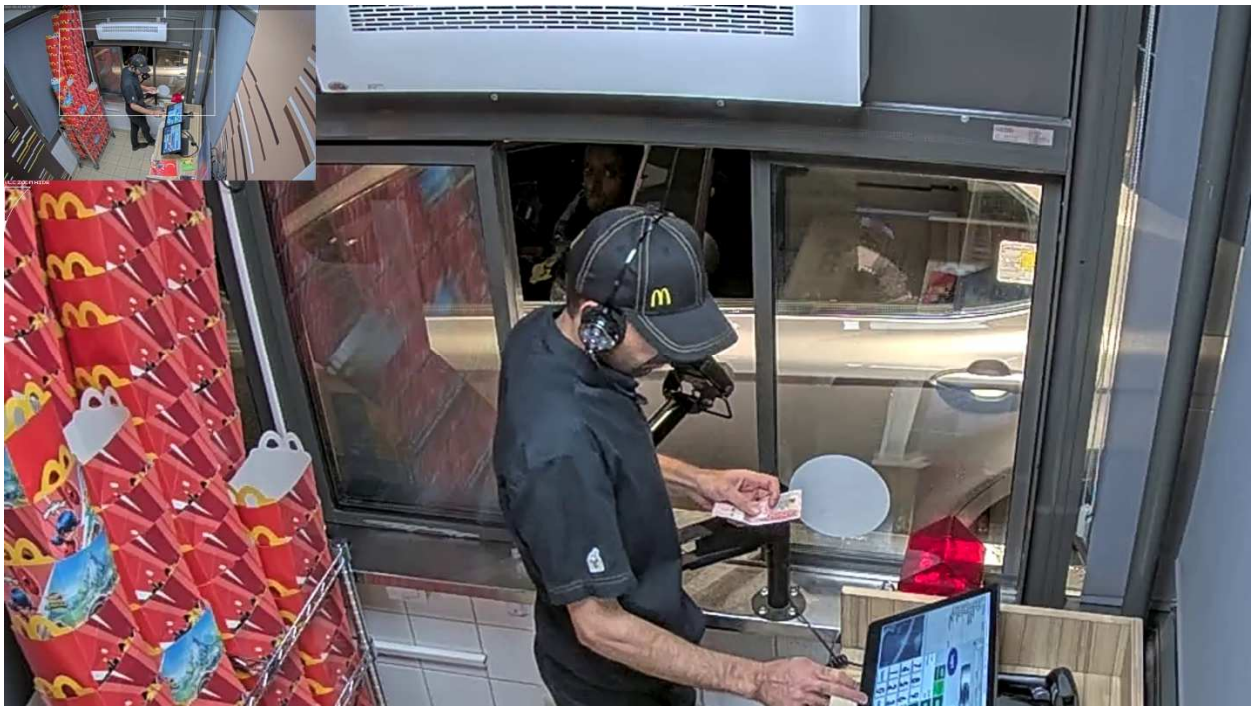

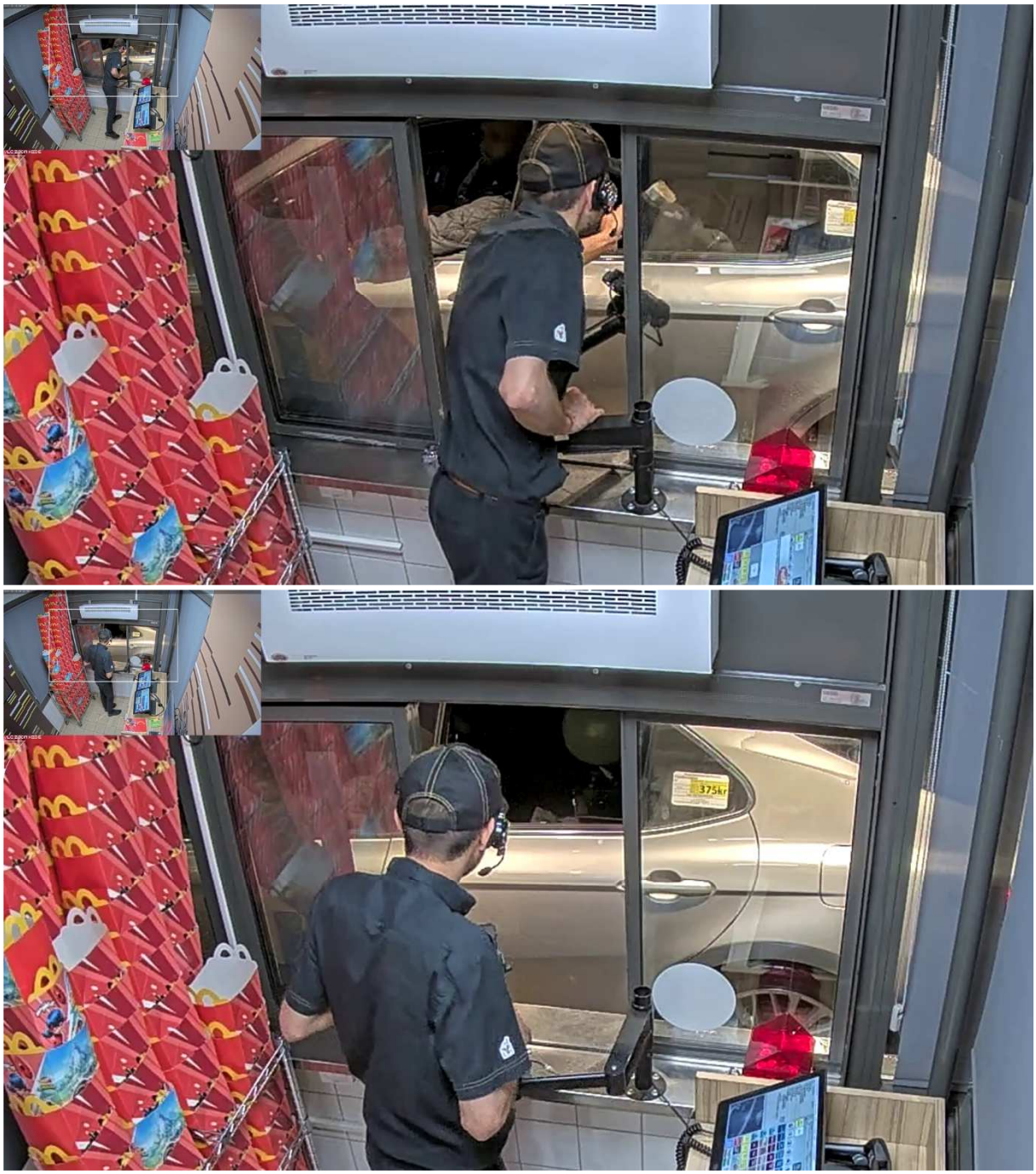

Bilaga 4.

Kl. 05:08 - 05:12

Från Bärbyleden kör BCY42A återigen söderut på Svartbäcksgatan och kl. 05:08 har Alieu_5433 återigen en datauppkoppling över området omkring Circle K och McDonald's, platsen där BCY42A befunnit sig på tidigare. Ryan_8821 har datauppkoppling i anslutning till att BCY42A befinner sig på OKQ8 Svartbäcken.

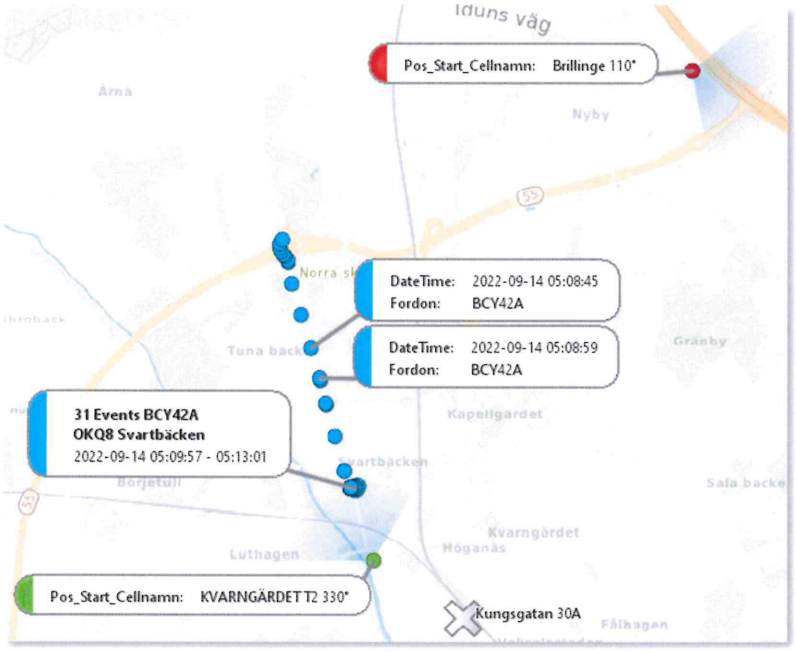

Typ	Tid	Längd	A-part	B-part
Data	05:08:50		Alieu_5433	
Data	05:12:20		Ryan_8821	

Bilaga 5.

Kl. 05:21 - 05:30

BCY42A återvänder till Ynglingagatan och under tiden har Alieu_5433 en datauppkoppling i anslutning till brottsplatsen, Kungsgatan 30A. Därefter åker BCY42A till Swedenborgsgatan och då har Ryan_8821 mastuppkoppling i samma område. Därefter kör BCY42A återigen i riktning mot Kungsgatan.

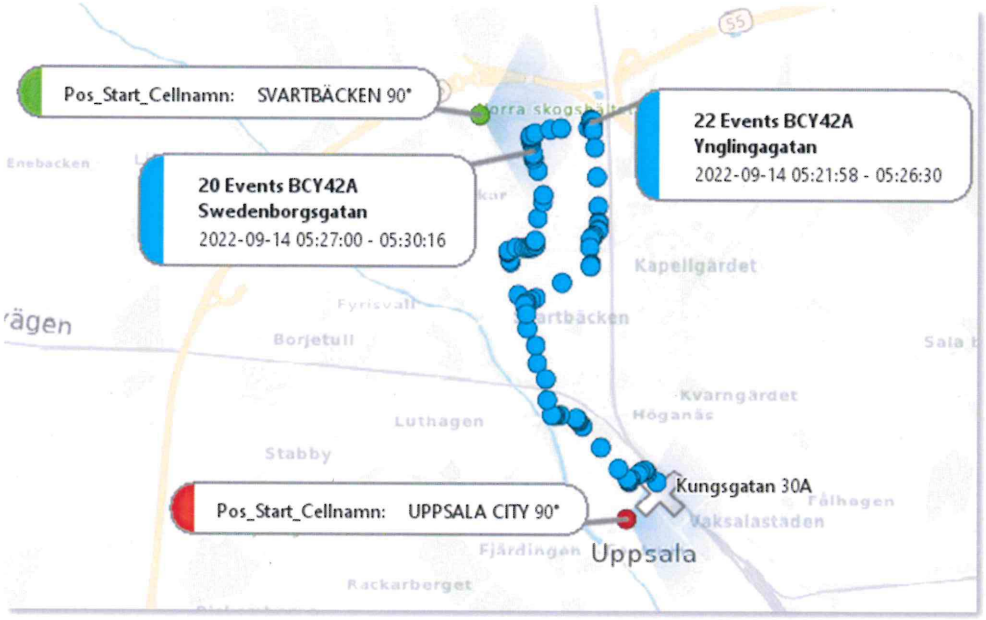

Bilaga 6.

Kl. 05:44 – 05:53

Den första registrerade GPS-punkten för BCY42A efter skjutningen är kl. 05:44:12. Därefter lämnar bilen ut på Fålhagsleden vidare till Tycho Hedens väg och därefter ut på E4 i riktning söderut. Alieu_5433 har en datauppkoppling över området Fyrislund medan BCY42A registrerar GPS-punkter längst med E4.

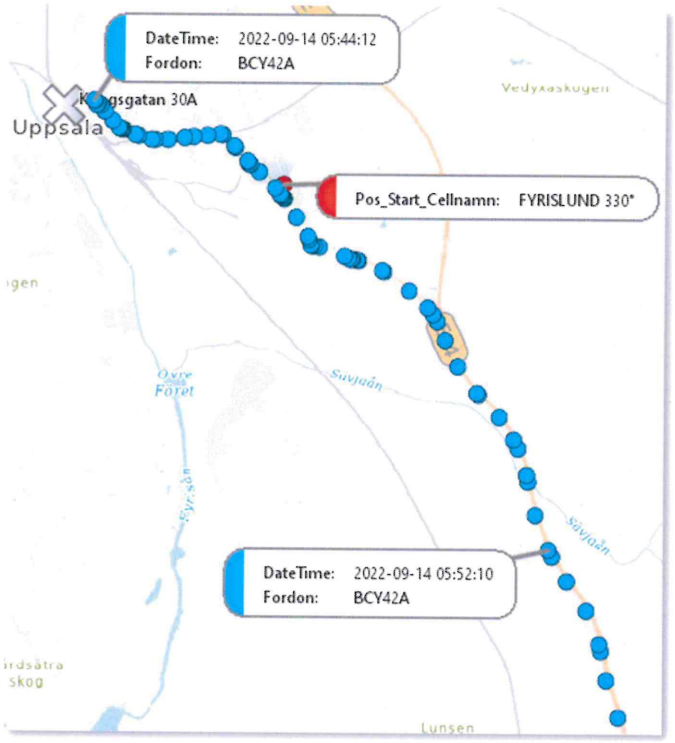

Typ	Tid	Längd	A-part	B-part
Data	05:52:10		Alieu_5433	

Stillbild från film.

Bilaga 7.

Polisen

Förhör

Signerat av

Signerat datum

Enhet	Diarienr
Region Mitt, Grova brott 1 PO Uppsala	5000-K1074918-22

Hörd person	Personnummer
Abou Seif, Rayan	20050909-6517

Den hörde är	ID Styrkt	Sätt	Ställning till misstänkt - målsägande - vittne
Misstänkt	Ja	Passfoto i RES	

Tolk	Språk

Anledning till förhör / Misstankar som misstänkt har underrättats om	Underrättad om misstanke
Mord, Försök till, Gärningsman	2022-11-29

Ytterligare information om anledning till förhör

Delgiven misstanke om förförsök till mord på Kungsgatan 30A i Uppsala 2022-09-14. Detta genom att tillsammans med andra gm skjuta in i målsägandens bostad med sammanlagt 7 skott.

Misstänkt för grovt vapenbrott samma tid och plats som ovan genom att använda ett skarpt vapen utan att ha tillstånd för det.

Underrättad om rätt till försvarare	Godtar den försvarare som rätten förordnar	Försvarare/ombud önskas	Försvarare/ombud närvarande
Ja		Önskar Hampus Wikerstål	

Förhörsledare	Förhörsdatum	Förhör påbörjat	Förhör avslutat
Erik Reuterdahl	2022-11-29	09:27	09:34

Förhörsplats	Typ av förhör	Förhörssätt
	RB 24:8	Ljudbandsförhör
Förhörsvittne	Utskrivet av	Konceptförhör

Berättelse

Ryan Abou Seif informerades om sin rätt till advokat, att inte uttala sig om misstanken eller medverka i utredningen om sin eventuella skuld samt sin rätt att ta dl av utredningen i den mån det kan ske utan men för utredningen.
Ryan undrade vad det innebar att det var två mordförsök på samma dag. Han fick förklarat för sig att det var två målsägare men att det var en och samma händelse där två målsägare blev beskjutna på samma plats.
Ryan ville inte annars kommentera misstankarna utan sin advokat.
Uppläst och godkänt.

Polisen

Förhör

Signerat av

Signerat datum

Enhet	Diarienr
Region Mitt, Grova brott 1 PO Uppsala	5000-K1074918-22

Hörd person	Personnummer
Abou Seif, Rayan	20050909-6517

Den hörde är	ID Styrkt	Sätt	Ställning till misstänkt - målsägande - vittne
Misstänkt	Ja	Passfoto i RES	

Tolk

Språk

Anledning till förhör / Misstankar som misstänkt har underrättats om	Underrättad om misstanke
Mord, Försök till, Gärningsman	2022-11-29

Ytterligare information om anledning till förhör

Försök till mord x 2 K1074918-22 den 14 september 2022 på Kungsgatan i Uppsala genom att gemensamt och i samförstånd med andra avlossa skott in i en lägenhet där två målsägande befann sig och där det fanns en fara för att de skulle träffas av skott och avlida

Grovt vapenbrott K1119050-22 den 23 september 2022 i Jordbro genom att gemensamt och i samförstånd med andra inneha flera vapen i fordon på allmän plats samt avlossa dem på allmän plats

Underrättad om rätt till försvarare	Godtar den försvarare som rätten förordnar	Försvarare/ombud önskas	Försvarare/ombud närvarande
		Hampus Wikerstål	Ja

Förhörsledare	Förhörsdatum	Förhör påbörjat	Förhör avslutat
Erik Reuterdahl	2022-11-30	10:57	12:42

Förhörsplats	Typ av förhör	Förhörssätt
Polishuset Uppsala	RB 23:6	Videobandsförhör

Förhörsvittne

Utskrivet av

Berättelse

Ryan Abou Seifs vårdnadshavare Sarab Jaafar informerades om förhöret men tilläts inte närvara.
Närvarande per telefon vid förhöret var socialsekreterare Alexandra Gass Vinberg och biträdande förhörsledare Kristina Johnsson Bengts.
Förhörsledarens frågor skrivs med kursiv stil och den misstänktes svar är en sammanfattning av vad som sagts. Förhöret finns inspelat på med ljud och bild och finns i sen helhet i FILIP.
Ryan Abou Seif delgavs misstankarna enligt ovan.

Allmänna frågor

Skulle du kunna berätta om dig och hur ditt liv ser ut?
Det är inget jag vill yttra mig om

Kan du berätta om din familj? Jag vet att du har en mamma som du bor hos ibland.
Jag bor med min mamma. Det är där jag bor.

Du har en pappa också, har ni kontakt?
Sisådär.

Är det fler som bor där? Har du syskon?

Min syster, mamma och hennes man.

Du är 17 år. Har du påbörjat någon gymnasieutbildning eller något jobb efter högstadiet?
Nej.

Har ser planen ut framåt för dig? Vad tänker du om framtiden?
Jag var på SIS och skulle få en behandlingsplan. Så att man lär sig. Skola och sådär. Jag har varit på akut boende på SIS i Tysslinge. Det har fungerat bra. Det har varit strikta regler. Det har varit bra.

När jag kollar på 2022 ser det ut att ha varit många poliskontakter och du avvek från ett HVB-hem 13/7. Du kontrollerades sedan av polis den 28/9 i Stockholm, det var då du hade lite hasch på dig. Hur såg ditt liv ut under den tiden, 13 juli till 28 september?
Jag spenderade mest tid med nära och kära. Har inte gjort särskilt mycket, har inte kunnat göra så mycket eftersom hag har varit avviken. Med andra ord efterlyst.

Var bodde du under den här tiden?
Jag bodde hos mamma och hos en tjej.

Vill du berätta om den tjejen?
Inget jag vill yttra mig om.

Bodde du vissa perioder hos tjejen eller varannan natt eller hur såg det ut.
Det varierade.

Hur försörjde du dig?
Jag pantade. Nej jag var hemma. Mamma swishade en hundring då och då.

Du har ertappats med hasch, brukar du använda hasch?
Det förekommer då och då.

Ser du det som ett missbruk?
Nej jag måste inte röka men det förekommer då och då. Ibland för att sova bättre.

Använder du andra droger?
Inget annat än hasch.

När du festar med kompisar eller flickvän, använder du droger då eller hur ser det ut?
Nej aldrig provat något annat än cannabis.

Har du använt lustgas någon gång?
Det har förekommit.

Hur reagerar du på det?
Det är inte bra för hjärnan. Man märker det efteråt. Man blir helt seg efter att ha tagit det. Men man mår bättre när man inte tar det. När man har tråkigt kan man ta en ballong med polarna.

Telefonnummer
Vad har du för telefon?
Polisen i Farsta tog min telefon angående ett annat brott.

Vad har du för Telefonnummer? Under 2022.

Jag hade en Iphone 11 om jag minns rätt. Jag är dålig på modeller och sånt.

Har du eller har du haft flera telefoner?
Jag har haft fler telefoner och vissa har jag lånat ut till vänner som inte haft någon. Så pratar vi 2022 så är det massor av telefoner. Jag brukar köpa kort med 100 GB eller så. Tappar jag min telefon så köper jag nytt SIM-kort med nytt nummer.

Har ni då kontakt via sms? Instagram? Snap? Wickr? Chatt osv? vad har du för namn/alias?
Jag surfar en del på tik tok. Annars har jag Snapchat, Instagram. Det är dem jag använder. Inga andra.

Ringer du och skickar sms?
Ja det är normalt. Men sällan SMS. Det är mest med familjen.

Uppsala
Har du varit till Uppsala någon gång?
Jag har varit på HVB i Tärnsjö. Då hade vi utgångar som vi kallade det. Då åkte vi in till Uppsala ibland. Det var för ett år sedan ungefär. DÅ åkte jag fast för olovlig körning också i Uppsala. Det var därför jag trodde att jag skulle till Uppsala för att ni ville prata om det. Sedan har jag bott i jourfamilj i Enköping. Det var i maj-juni i år.

Känner du någon som bor i Uppsala? Har du några vänner här?
Nej inga.

Så efter maj-juni när du avslutade tiden i Enköping, har du varit i Uppsala då?
Nej.

Vapen
Är du intresserad av vapen?
Inget jag vill uttala mig om det.

Kan du något om vapen? Olika vapentyper?
Som sagt

Du har ju dömts för vapenbrott 2022, ett innehav som du även erkände?
Det var inget brukbart vapen.

Har du hanterat något annat vapen än den som du blev dömd för?
Nej

Har du varit i sådana miljöer där du sett vapen?
Det är inget jag vill uttala mig om

Så du har inte hanterat något annat vapen än det du blev dömd för?
Det är inget jag vill uttala mig om

Jag tyckte du sa först att du inte hade gjort det tidigare.
Det var inte så jag sa. Jag sa att Rugern inte var brukbart.

Har du någon gång hanterat något automatvapen?
Det är inget jag vill uttala mig om

Telefoner

Vad hade du för telefonnummer 2022-05-13 till 2022-09-25?
Jag vet att min mor köpte en telefon med abonnemang som jag hade fram till juni. Den gav jag sedan bort till en vän. Vännen fixade skärmen. Så jag fixade en annan telefon som jag hade fram till att man tog mig.

Bytte du telefonnummer eller var det samma?
Jag bytte. Man kan inte ha samma SIM-kort då det är ett abonnemang. SÅ när jag bytte telefon bytte jag SIM-kort.

Vi har gjort en elektronisk övervakning av ett telefonnummer som vi tror tillhör dig, det är 0737438821 (-8821). Känner du igen det?
Nej

Det har suttit i en Iphone XS – är det en sådan telefon du har haft, Iphone 11?
Har du någon bild på telefonen? Det kanske skulle hjälpa.

Nej jag har ingen bild.

Det är egentligen telefonnumret som är intressant och inte vilken telefon du haft. Om man tittar på var denna telefon kopplar upp mest frekvent för perioden 2022-04-13 – 2022-10-13 så är det i området där du bor. Visar bild på frekvenstabell (se bilaga 1).

Advokaten vill förklara för sin klient hur basstationer och mastuppkopplingar fungerar och begär en paus 11:27
Förhöret fortsätter 11:36

Förhörsledaren förklarar att det frekvenstabellen säger är att detta telefonnummer kopplar upp allra mest i det området där du bor.

Under den undersökta perioden finns det 3049 kontakter mellan telefonnumret och din mamma, över 50 % av alla kontakter är med henne från detta nummer. Det är därför vi påstår att detta telefonnummer -8821 tillhör dig under den här perioden. Vi har även en sms-konversation mellan din mamma och dig. Det är från ett telefonnummer som slutar på -0394 som går till din mamma och det andra är ditt nummer -8821. Där nämner hon också ditt namn i ett sms "vad håller du på med Ryan?" Visar bild på sms-konversation (se bilaga 2). Känner du igen detta?
Inga kommentarer

När du grips 221018 tas en annan telefon i beslag från dig och då innehåller det SIM-kortet -8821. Så min fråga är om detta är ditt telefonnummer? Är det du som använder det?
Inga kommentarer. Jag vill helst inte yttra mig om några fler frågor.

Förhörsledare förklara att det såklart är hans fulla rätt att inte svara på frågorna men att frågorna ändå kommer att ställas.

Dina Nouri
Är hon din flickvän? Eller har hon varit din flickvän?
Som jag sa jag vill inte yttra mig.

Du har i tidigare förhör i annat ärende sagt till polisen att hon är din flickvän. Vill du berätta om du varit hemma hos henne?
(Tystnad)

Du sa tidigare att du bodde hos mamma och även hos en tjej, var det hos henne?
Inga kommentarer

Får jag fråga vad anledningen är till att du inte vill kommentera?
Jag yttrar mig hellre i rätten där det finns åklagare och domare.

Kan du berätta under vilken tid som hon är din flickvän?
Inga kommentarer

Umgås ni bara ni två, eller är det fler med? Vilka?
Inga kommentarer

Brukar ni träffas hemma hos henne på Vintergatan i Sundbyberg?
Inga kommentarer

Eller kommer hon hem till din hemadress?
Inga kommentarer

Har hon varit hemma hos dig?
Inga kommentarer

Har ni kontakt även nu när du varit på SIS? Hur ser kontakten ut nu när du är på SIS?
Inga kommentarer

På vilket sett kommunicerar ni? Ringer, SMS? Instagram snap eller finns det andra appar?
Inga kommentarer

Dina säger att ni haft ett förhållande.
Inga kommentarer. Jag vill inte yttra mig angående andra relationer med människor.

Du pratade om din mamma och din syster, men kan du inte prata om din flickvän?
Du frågade mig simpla frågor om var jag bodde och så, men annars vill jag inte uttala mig.

9-11/9
Minns du vad du gjorde dessa dagar?
Ja

Vill du berätta om vad du gjorde?
Inga kommentarer

Var du i Uppsala någon gång under dessa dagar?
Inga kommentarer

Du fyllde ju år 9/9 så du kanske minns den dagen?
Det stämmer. Jag minns väl de dagarna.

Kan du berätta var du var de dagarna?
Inga kommentarer

Vilka du träffade?
Inga kommentarer

I materialet har vi positioner, för telefonen som vi tror är din -8821, som visar att du är i Uppsala de här dagarna. Den kopplar upp mot en mast i Svartbäcken i Uppsala. Kan du

förklara det?
Inga kommentarer

Den positionerar på lite olika platser i Uppsala, men bl. a det som sedan blir brottsplatsen Kungsgatan, alltså centrala Uppsala. Var gjorde du i det området på natten 10/9?
Inga kommentarer

Dina Nouri uppger i förhör att ni bott i ett hus i Uppsala och att du varit med henne under den här tiden. Att ni har hyrt ett hus i det här området där telefonen kopplar upp. Dina har berättat vissa saker och har ingen anledning att ljuga om det här.

Hon kan prata om den här helgen. Varför kan inte du det?
Är det hon eller jag som är misstänkt? Jag frågade om hon är misstänkt.

Det går vi inte in på här.
Eftersom jag är misstänkt yttrar jag mig på ett annat sätt.

Men om ni firade din födelsedag så är det kanske något du skulle kunna prata om?
Inga kommentarer

Karina Dziczek
En annan person som jag skulle vilja fråga om är Karina Dziczek. Vet du vem det är?
Inga kommentarer

Kan du berätta på vilket sätt du känner henne?
Inga kommentarer

Hon bokade ett hus via Airbnb på Hällkistgatan i Uppsala 9-11/9. Kan du förklara varför hon bokar ett hus till er?
Inga kommentarer

Var det fler än du och Dina i det där huset?
Inga kommentarer. Jag tänker att ni redan har förhört henne så du vet redan svaret på den frågan?

Nej just den frågan har jag inte svaret på. Det är därför jag ställer den till dig. Kvar i huset fanns det lustgastuber som lämnats kvar? Stämmer det att ni använde sådana?
Inga kommentarer

Ditt DNA och dina fingeravtryck finns på flera ställen, tuber, ballongpåse, kartong, pip- hur kommer det sig?
Inga kommentarer

Är du med på detta att i ett hus i Uppsala finns ditt DNA, kan du förklara hur det hamnat där?
Inga kommentarer

Det är ju inget brottsligt att använda lustgas så jag bara undrar hur det kommer sig att de finns där?
Inga kommentarer

Det fanns även en el scooter inne bostaden. Känner du till det?
Inga kommentarer

Var det din el scooter?

Inga kommentarer

Har du använt den?
Inga kommentarer

Taxi
Sen funderar jag på hur du kom dit? Brukar du åka taxi?
Inga kommentarer

Om du åker taxi är du som beställer? Är det något särskilt taxibolag du använder?
Inga kommentarer

Förhörsledaren visar en bild (se bilaga 3). Vet du vem det är?
Inga kommentarer

Har du sett honom tidigare? Han heter Ahmadey Yusuf och är taxichaufför. Efter din mamma är det till Ahmadey du har flest kontakter (500 st) mellan 13/5 och 25/9 -22. Vad handlar de kontakterna om?
Inga kommentarer

Är det någon du känner?
Inga kommentarer

Du är 17 år och han är 36 år. Ni verkar inte vara släkt och bor på helt olika ställen i Stockholm. Så vad är det som förenar er?
Inga kommentarer

Du ska få se en bild på en taxibil. Känner du igen den? Det är en taxibil med registreringsnummer BCY42A. Se bilaga 4.
Inga kommentarer

Har du suttit i den?
Inga kommentarer

Vi har analyserat taxins GPS och telefonnummer -8821 och lagt ihop positionerna. Förhörsledaren visar bilder (se bilaga 5 och bilaga 6).
Initialt påstår förhörsledaren att positionerna i bilaga 5 visar både taxins positioner och telefon -8821.

Den misstänkte begärde kl. 11:56 en paus.
Förhöret fortsatte 12:11

Du begärde paus är det något du vill prata med oss om?
Nej

Förhörsledaren korrigerade tidigare uppgifter om att bilaga 5 skulle visa positioner för både taxi och mobiltelefon -8821. Efter samtal med analytiker konstaterades att Bilaga 5 är ej genomarbetad och vi bortser från den vid dagens förhör. Bilaga 6 visar däremot att -8821 kopplar upp både över området där bostaden har hyrts och centrala Uppsala där brottet sedan sker 2022-09-14.

Brottstillfället Kungsgatan 30 i Uppsala 14/9

Natten mellan 13-14/9 kl. 05:52 sker en skjutning mot Kungsgatan 30 i Uppsala. Vi misstänker att du utför den tillsammans med några andra.

Polisen har GPS positioner på en taxibil som vittnen har sett på brottsplatsen. De som skjuter uppehåller sig vid taxibilen och efter skjutningen flyr dessa individer från brottsplatsen. Positioner från den telefon som vi tror används av dig följer samma positioner som taxin. Med andra ord påstår polisen att du åker med taxin från Sundbyberg och Vintergatan där din flickvän bor, sedan stannar den vid Bidebindsgränd i Haninge, efter midnatt är taxin i Rågsved vid din hemadress, sedan är ni så småningom i Uppsala, vid en punkt är bilen vid McDonalds och sedan vid tiden för brottet är taxin och telefon -8821 i centrala Uppsala. Taxi och telefon följs sedan åt tillbaka till Sundbyberg (Se bilaga 7). Vad har du att säga om det?
Inga kommentarer

Om du nu förnekar att du deltagit i skjutningen skulle det vara bra att veta var du befann dig istället så att vi kan kolla upp det?
Jag vill inte uttala mig angående vart jag har varit.

Finns någon som kan ge dig alibi?
Inga kommentarer

Under dessa två dygn har du 28 kontakter med Ahmadey. Vad handlar dessa kontakter om?
Inga kommentarer

Var du med dessa när ni sköt mot bostaden?
Inga kommentarer

Känner du till något om den här skjutningen som skedde?
Inga kommentarer

Vart tog vapnen vägen efter skottlossningen?
Inga kommentarer

Var det du som höll i vapnet?
Inga kommentarer

Var det någon annan som höll i vapnet och du bara råkar befinna di på platsen?
Inga kommentarer

Såg du när det sköts?
Inga kommentarer

I den här bostaden befann sig en mamma och ett barn och de var nära att bli ihjälskjutna. Vad tänker du om det?
Inga kommentarer

Mamman hette Elin Timmerskog och pojken hette Sebastian. Är det några du känner till?
Inga kommentarer

Deras liv är helt förändrat efter den här händelsen. Det kanske du förstår?
Det hade nog känts så för mig också.

Hur visste ni att ni skulle skjuta mot den där dörren? Det står nämligen inga namn på

dörren.
Inga kommentarer

Efter händelsen åker taxin och även den telefon vi påstår är din till Vintergatan? Alltså den adress där Dina som du tidigare sagt är din flickvän, bor. Känner hon till händelsen?
Som sagt vill jag inte uttala mig om andra människor

Åkte hon med i taxin?
Inga kommentarer

Det här du säger att du inte vill prata om andra människor, finns det någon anledning till det?
Jag pratar bara för mig själv. Om det är någon annan människa tänker jag att ni får prata med dem. Anledningen är att jag vill inte prata om andra människor.

Är du rädd för att prata?
Inga kommentarer

Teknisk bevisning vapen
Vet du vad en Zastava M70 är?
Faktiskt inte

Vi har ett vapen i beslag, ett automatvapen. Den tekniska undersökningen har visat att DNA från dig finns på det. Vill du kommentera det?
Inga kommentarer

Våra tekniker har provskjutit Zastava och det visade sig att hylsor som anträffades på Kungsgatan 30 A brottsplatsen 762x39 har sannolikt samband med vapen BG119417-2. Vill du kommentera det?
Så ni påstår att det finns DNA på vapnet. Hur många grader är det?

Det är en +4 förklarar förhörsledaren.
Jag har inget att tillägga.

Du skakar på huvudet?
Vet du varför jag skakar på huvudet. Det är för att jag tror att du sitter och ljuger för mig.

Nej det gör jag verkligen inte. Jag ska visa en bild på vapnet som är i beslag och ni ska även få se träffrapporten från NFC. Visa bilaga 8 och 9. Känner du igen det här vapnet eller har du sett ett liknande vapen någon gång?
Inga kommentarer. Nej men det finns ju såna där ryska filmer där man ser liknande vapen.

Advokaten frågar: Var på vapnet fanns det DNA?
Det fanns DNA på fem olika ställen på vapnet.

Ryan undrar om det bara var hans DNA på vapnet och får till svar av förhörsledaren att vi enbart pratar om Ryans delaktighet i detta förhöret.

Ditt DNA finns alltså på vapnet och det har använts på Kungsgatan 30A 14/9.
Bitr. fhl: Har du någon förklaring till varför ditt DNA finns på det här vapnet?
Vad jag har lärt mig om DNA sedan tidigare är att DNA kan spridas på många olika sätt. Men jag har annars inga kommentarer till det.

Jordbro
Grovt vapenbrott K1119050-22 den 23 september 2022 i Jordbro genom att gemensamt och i samförstånd med andra inneha flera vapen i fordon på allmän plats samt avlossa dem på allmän plats

Kan du berätta vad du gjorde den 23/9? Det är veckan efter skjutningen i Uppsala.
Inga kommentarer

Kan du minnas den helgen?
Ja

Vet du vad du gjorde den natten?
Ja det gör jag.

Kan du berättad var du var?
Nej. Inga kommentarer

Varför vill du inte berätta var du var någonstans?
Jag vill inte prata om det om jag ska säga det på ett artigt sätt.

Vilka träffade du?
Inga kommentarer

Åkte du bil den natten?
Inga kommentarer

Åkte du taxi?
Inga kommentarer

Du ska få se en bild på en taxi (bilaga 10) – känner du igen den? PFO613.
Jag har sett massa taxibilar. Jag känner inte igen den. Inga kommentarer

Har du suttit i den?
Inga kommentarer

På samma sätt som i det andra ärendet har vi sammanfört positioner från taxin och mastuppkopplingar från den telefon som vi påstår är din från kvällen innan och fram till brottstiden (visa bilaga 11), från Haninge, din hemadress, Stockholm city brottsplatsen och sedan din hemadress. Taxin finns på brottsplatsen. De som skjuter på platsen kommer i den taxin och åker iväg i den taxin. Vad kan du säga om det?
Inga kommentarer

Ditt DNA finns också i denna taxi. På höger och vänster bakdörr, på fönsterhissknapparna. Hur kan det komma sig?
Inga kommentarer

Längds med flyktvägen hittas en låda med lustgastuber och ballonger samt ett kvitto som kommer från den taxichaufför som körde taxin. På den lustgastuben finns DNA från dig. Det är dessutom det första stoppet efter skjutningen som taxin gör och det är på en gata som heter Buntmarkarvägen.
(Tystnad)

Du suckar. Vad tänker du?
Nej det gör jag inte alls. Det känns konstigt. Lustgas finns ju överallt.

Det sker alltså en skjutning, den här bilen där ditt DNA finns åker iväg och stannar på Buntmakarvägen. Där står en låda med lustgasgrejer. På de sakerna finns ditt DNA. Jag skulle verkligen vilja veta hur det kommer sig?
Inga kommentarer

Ryan begär en paus 12:37
Förhöret fortsätter 12:41

Är det något du vill prata om eller fråga efter att ha haft en paus med din advokat?
Nej vi pratade bara om vem som skulle ta sista bullen.

Inställning till misstankarna
Den sista frågan är vad du har för inställning till misstankarna?
Jag förnekar.

Gäller det båda ärendena och alla misstankarna?
Ja

Nedan är baserat på inhämtad samtalslista på telefonnummer 46737438821 under tidsperioden 2022-04-13 – 2022-10-13.

3.1 *Vanligaste basstationer för hela tidsperioden*

	Basstation	Antal uppkopplingar	Andel uppkopplingar
1	Gillerbacken 90°	1537	15,35%
2	Gillerbacken 330°	1382	13,80%
3	Vedevångslingan 90°	887	8,86%
4	Barkarbystaden 180°	590	5,89%
5	SUNDBYBERG, STHLM (332) 80°	476	4,75%
6	ÖSTERVIK 90°	333	3,33%
7	Enköping västra 280°	255	2,55%
8	Kvarntorp 290°	252	2,52%
9	Gillerbacken 210°	236	2,36%

Tabell 1: Mest frekventa basstationer hela den inhämtade tidsperioden

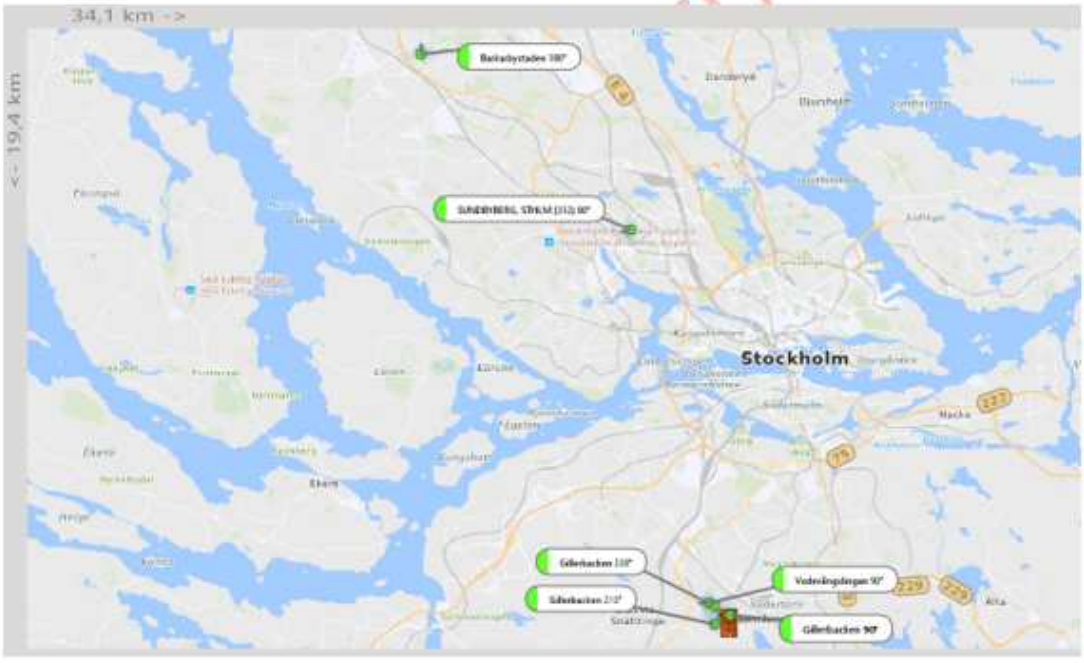

Kartbild 1: Mest frekventa basstationerna för hela inhämtade tidsperioden

PFO 613

Sampositionering av PFO613 och mobiltelefon -8821. Ett urval.

2022-09-22 kl 19:18-19:51 PFO613 Bidevindsgränd och Ryan_8821 Kvarntorp

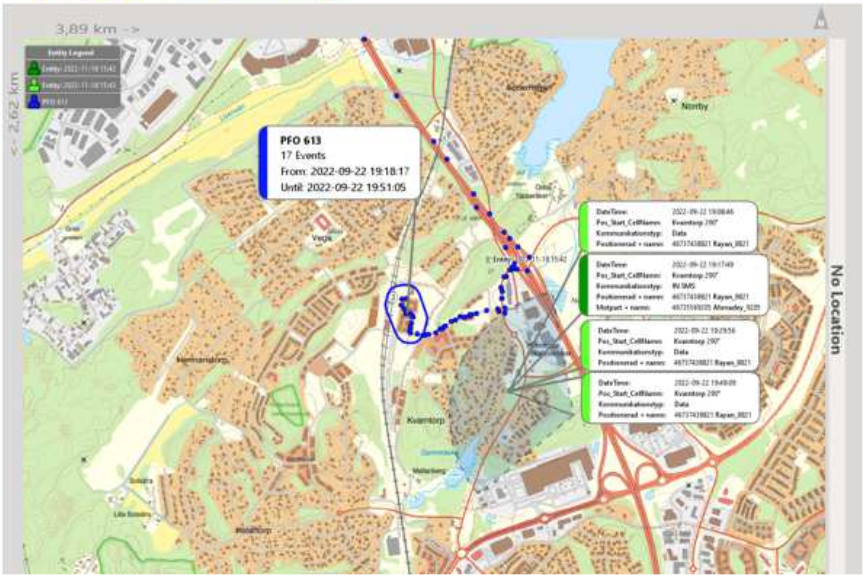

2022-09-22 kl 20:59-21:45 PFO613 och Ryan_8821 Centrala Stockholm

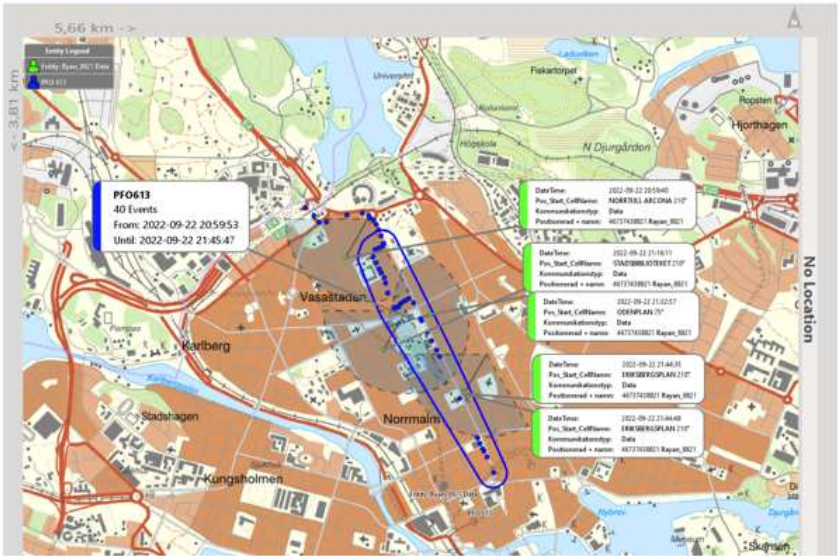

Sampositionering av PFO613 och mobiltelefon -8821. Ett urval.

2022-09-23 kl 03:09 PFO613 och Ryan_8821 Bäverdammsgränd

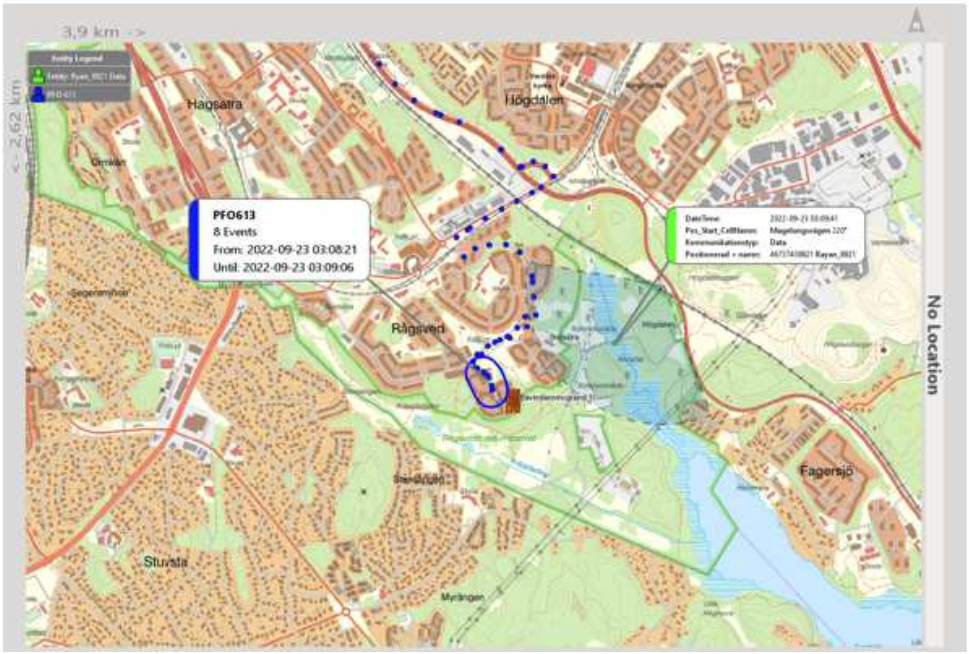

2022-09-23 kl 06:19-06:27 PFO613 och Ryan_8821 Jordbro centrum

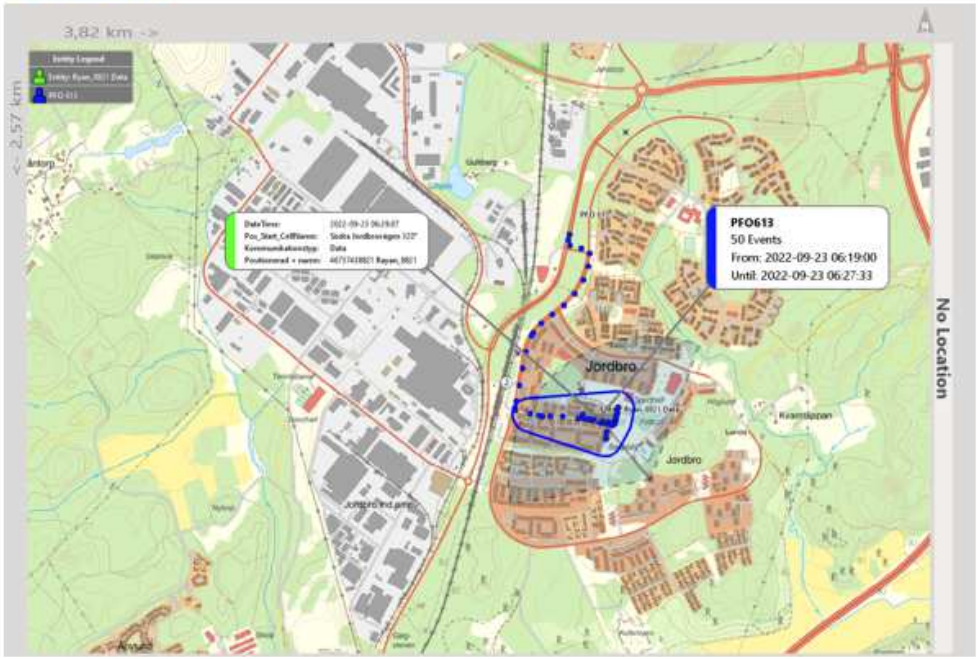

Sampositionering av PFO613 och mobiltelefon -8821. Ett urval.

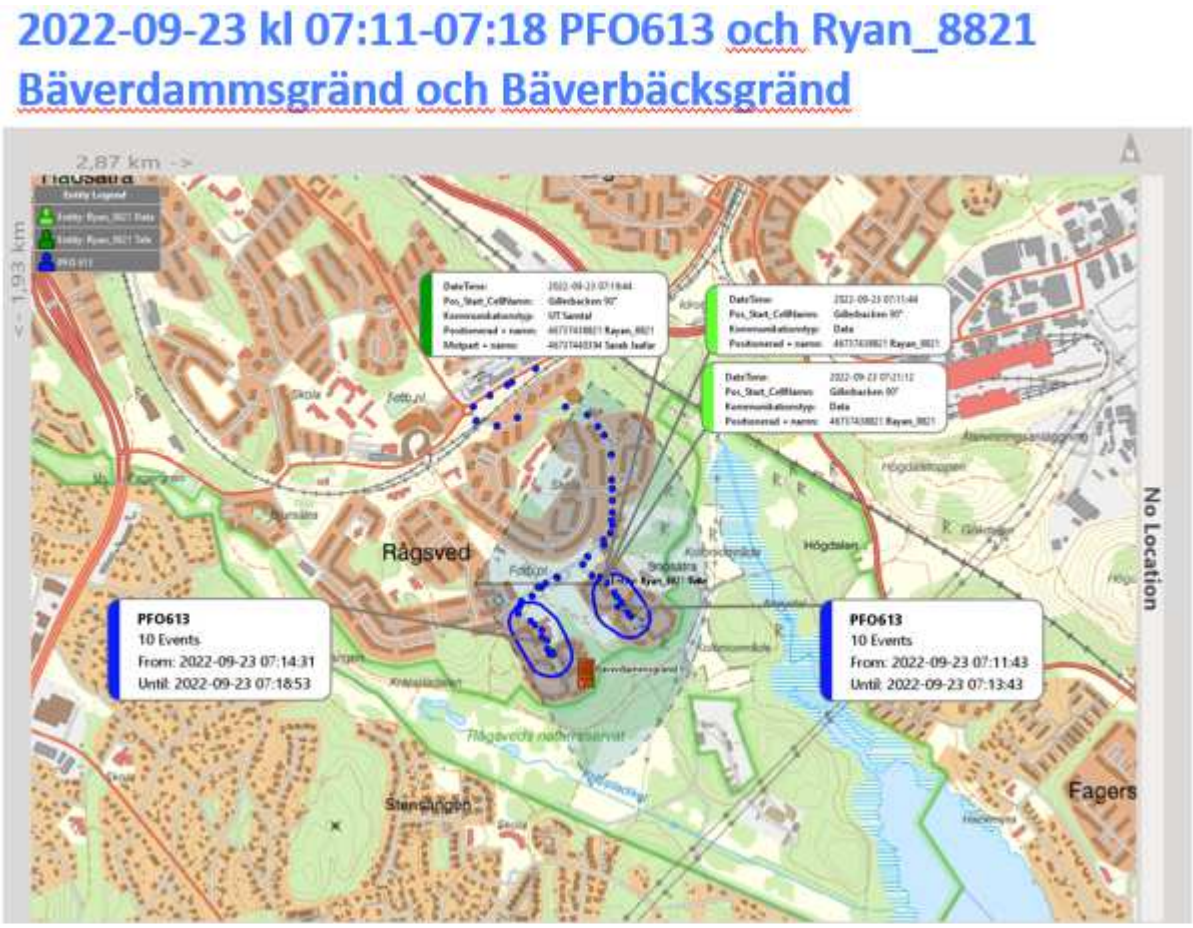

Historisk telefonlista är inhämtad för telefonnummer 46737438821, för perioden 220322-220923.[1] Fortsättningsvis kommer numret kallas -8821.

Efter analys av telefonlistan begärdes från till operatör av att få ta del av specifika sms som förekom i telefonlistan

1 Kommunikation mellan -8821 och 46737440394

Tid och datum	Från	Till	Innehåll
2022-09-20 03:52:33 CEST	46737440394	46737438821	Vad håller du på med Ravan igen???
2022-09-20 03:52:52 CEST	46737440394	46737438821	Vem som gav dig alla de här kläderna
2022-09-20 03:53:04 CEST	46737440394	46737438821	Du ljuger igen
2022-09-20 03:53:24 CEST	46737440394	46737438821	Det inte eceppterat
2022-09-20 03:53:29 CEST	46737440394	46737438821	Fattar du
2022-09-20 03:53:57 CEST	46737440394	46737438821	Tänk du kommer och förståra våra liv igen
2022-09-20 03:54:14 CEST	46737438821	46737440394	Walla jag fick allting som present
2022-09-20 03:54:16 CEST	46737438821	46737440394	Vad pratar du om
2022-09-20 03:54:21 CEST	46737438821	46737440394	Fick av många av mina vänner
2022-09-20 03:54:32 CEST	46737438821	46737440394	Skriv inget du vet ingenting
2022-09-20 03:55:21 CEST	46737440394	46737438821	Halåååå
2022-09-20 03:55:39 CEST	46737440394	46737438821	Det som alla skor som du har
2022-09-20 03:56:01 CEST	46737440394	46737438821	Och det är från samma jävla dåliga folk
2022-09-20 03:56:18 CEST	46737440394	46737438821	Vet inte vad ska jag säga och tror
2022-09-20 03:56:27 CEST	46737440394	46737438821	Det räcker för fan
2022-09-20 03:56:41 CEST	46737440394	46737438821	Jag vill inte ha mer problem
2022-09-20 03:57:00 CEST	46737440394	46737438821	Jag vill leva i lugn och ro
2022-09-20 03:57:18 CEST	46737440394	46737438821	Du går på fel sidan
2022-09-20 03:57:24 CEST	46737440394	46737438821	Det vet jag
2022-09-20 03:57:57 CEST	46737440394	46737438821	Du kommer snart och hamna I fängelse eller bli siuten
2022-09-20 04:34:42 CEST	46737438821	46737440394	😂
2022-09-20 04:34:59 CEST	46737438821	46737440394	Walla fick av mina vänner vet inte vad jag ska säga
2022-09-21 01:48:20 CEST	46737440394	46737438821	Halåååå
2022-09-21 01:48:43 CEST	46737440394	46737438821	Vad ska du göra med alla dom klädera

[1] Historisk telefonlista, 46737438821, DRID 158100

BCY 42A

sep 10 03:25 - 03:28 Dragarbrunnsgatan

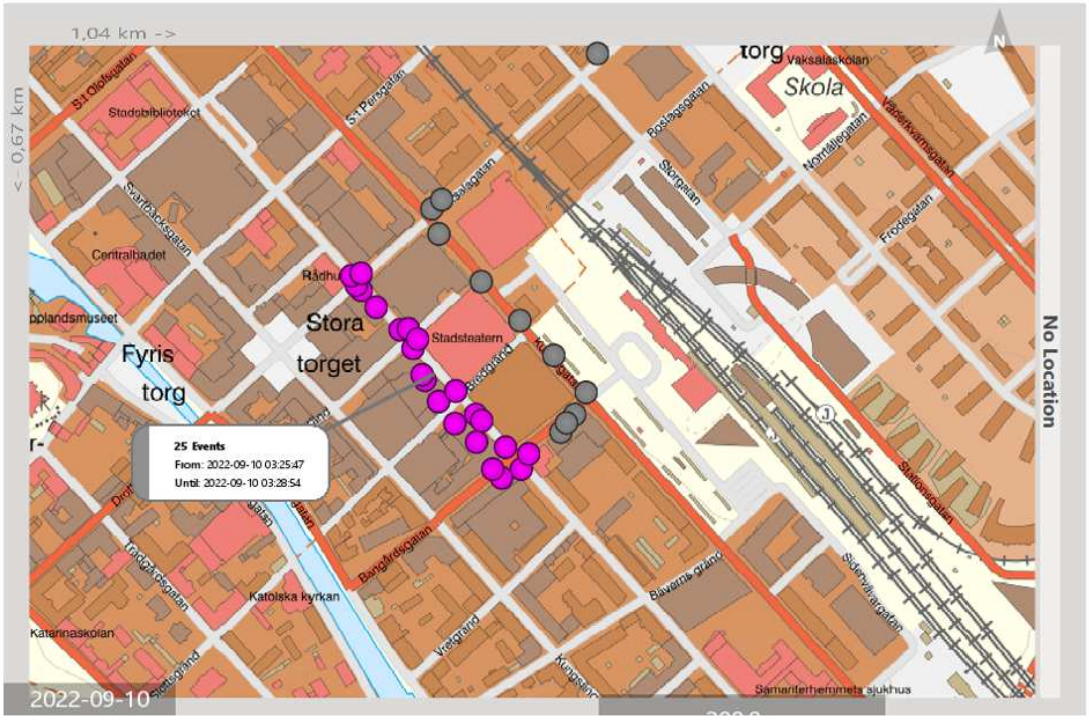

sep 10 21:15 - 21:43 Hällkistgatan

220910 - Rek

Telefonnummer -8821 befinner sig den 220910 på mast i Barkarby klockan 01:18:05 i samband med att -8821 blir uppringd av Ahmadey Yusuf. Klockan 03:01:01 ringer Yusuf återigen till -8821 och telefonerna befinner sig då båda två på masten Brillinge -110 som täcker Takpannegatan i Uppsala. Klockan 03:27:03 ringer -8821 till Ahmadey Yusuf och båda telefonerna kopplar upp mot masten Uppsala City-90 som täcker platsen för brottet den 220914.

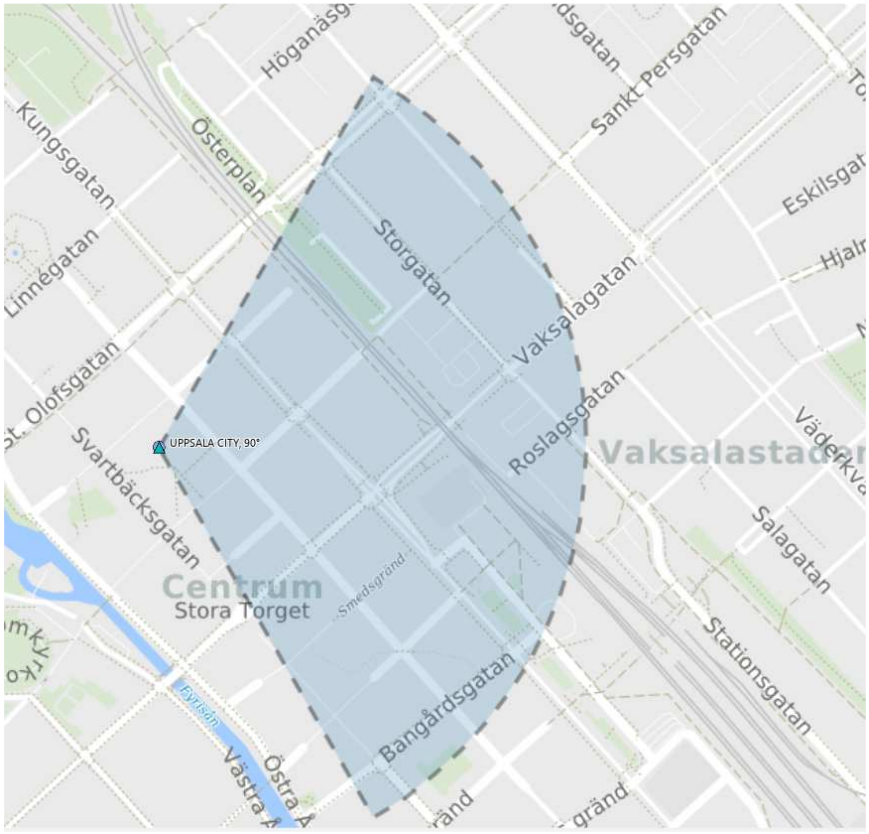

Ahmadey Yusuf färdas därefter åter till Stockholm och Järfälla. -8821 blir kvar i Uppsala under hela dagen den 220910 och har kontinuerliga uppkopplingar i området kring Ynglingagatan

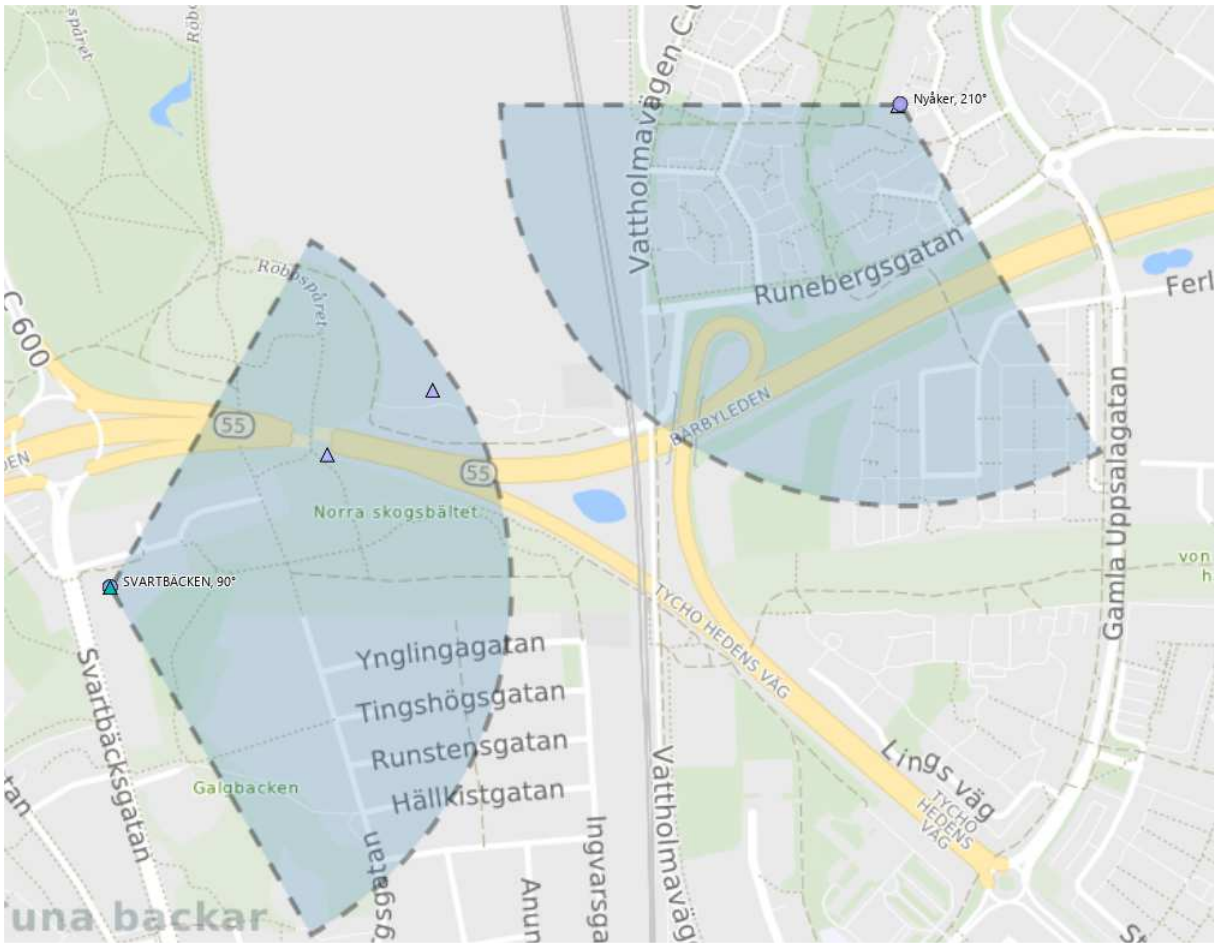

Figur 1 - Huvudsakligt område där -8821 befinner sig i Uppsala

Klockan 19:10:16 kopplar Ahmadey Yusuf upp mot masten Bergsbrunna utanför Uppsala. Ahmadey flyttar sig sedan under kontakt med -8821 in mot området där -8821 befinner sig (se kartbild med Svartbäcken -90 masten). Klockan 21:44:43 har Ahmadey Yusuf sista uppkoppling i Uppsala. -8821 kopplar fortsatt upp under natten mot masten Svartbäcken-90. Klockan 09:26:16 den 220911 kopplar både Yusuf och -8821 upp mot masten Svartbäcken -90 när -8821 ringer till Yusuf

Sampositioneringar för Taxi BCY42A och mobiltelefon -8821

2022-09-13 kl 20:16 BCY42A stannar på Vintergatan och Ryan_8821 kopplar upp

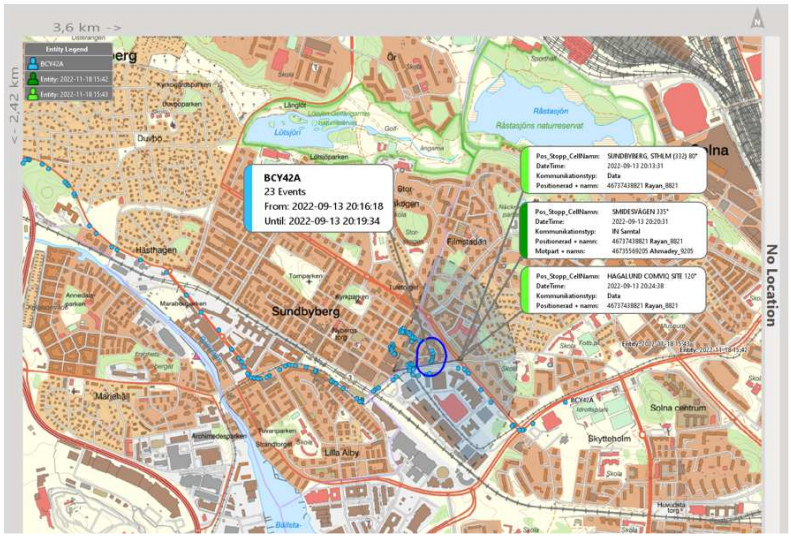

2022-09-13 kl 21:21-21:29 BCY42A stannar vid Bidevindsgränd och Ryan _8821 kopplar upp

2022-09-14 kl 00:53-01:04 BCY42A på Bäverdammsgränd och Ryan _8821 kopplar upp

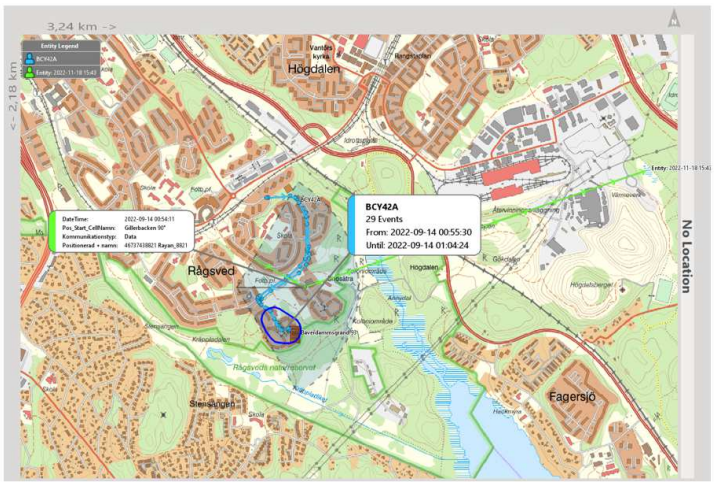

Sampositioneringar för Taxi BCY42A och mobiltelefon -8821

2022-0914 kl 04:46-05:05 BCY42A på Takpannegatan och Ryan _8821 kopplar upp

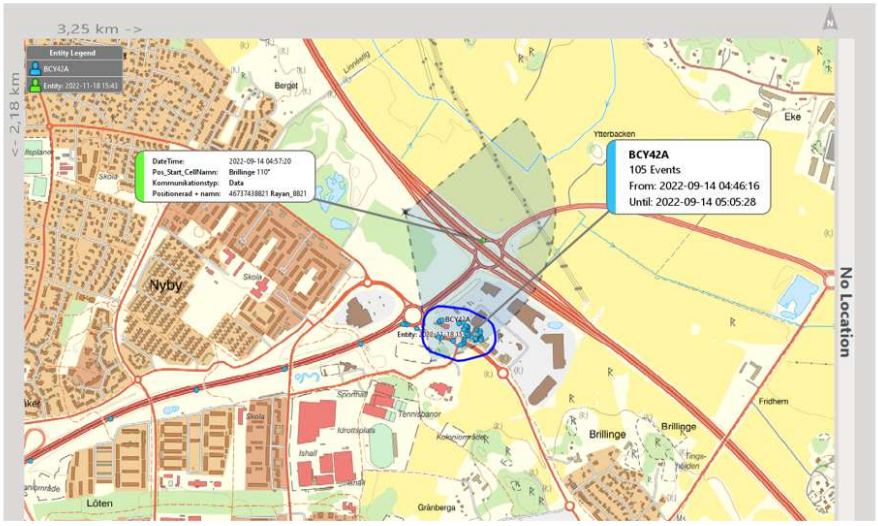

2022-09-14 kl 05:33-05:38 BCY42A på Kungsgatan och S.t Persgatan och Ryan _8821 kopplar upp

Sampositioneringar för Taxi BCY42A och mobiltelefon -8821

2022-09-14 kl 06:31-07:00 BCY42 på Huvudstagatan (Bensinstation) och Vintergatan, Ryan _8821 kopplar upp

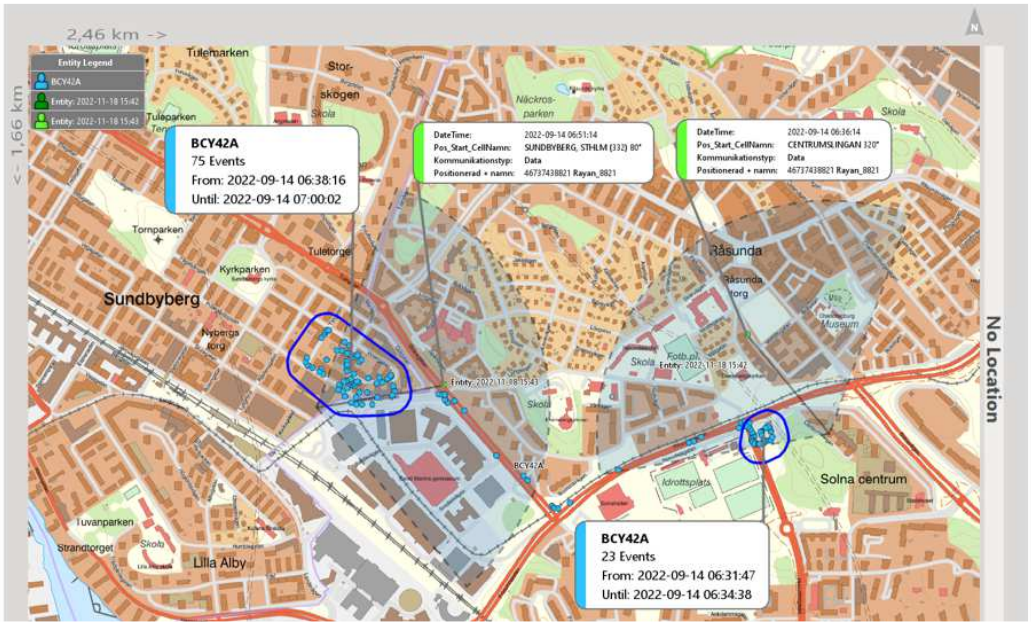

- 4 patroner av okänt märke utan bottenmärkning. Patronerna har helmantlade järnhaltiga kopparfärgade kulor

Patronerna passar och går att avfyra i automatkarbinen. En av patronerna (G012) förbrukades vid undersökningen.

Figur 1. Automatkarbin, med tillhörande magasin, BG119417-2.

Funktionskontroll
Vapnet provsköts tillsammans med magasinet samt med skarpa patroner i kaliber 7,62x39 mm, både i halvautomatiskt och helautomatiskt läge, varvid det fungerade utan anmärkning.

Vapenlagens tillämpning
Vapnet omfattas av **vapenlagens 1 kap. 2§** och är tillståndspliktigt enligt vapenlagens **2 kap. 1§.**

Patronerna utgörs av sådan ammunition som omfattas av vapenlagens bestämmelser om tillståndsplikt (**1 kap. 5§ och 2 kap. 1§ samt 8§ vapenlagen**).

Polisen

Elektroniskt underskriven av Katarina Bjuhr 2022-11-04 12:44

Nationellt forensiskt centrum - NFC 2(3)
Träffrapport dna

Datum	Vårt diarienummer
2022-11-04	2022020327
Ert datum	Er beteckning
2022-10-24	5000-K1254149-22

Dna sökprov:

Material:	5313/40234-22/S004. Tops
Beteckning:	5313/40234-22/S004
Register-ID:	S056486-22
K-nr, myndighet:	5000-K1254149-22, Polismyndigheten - Region Stockholm
Brottskod:	4074 - Grovt vapenbrott
NFC:s dnr:	2022020327

Dna träffprov:

Namn:	Rayan Abou Seif
Personnummer:	20050909-6517
Register-ID:	R004322-22
Personen provtagen i K-nr, myndighet:	5000-K217485-22, Polismyndigheten
Slutsats:	**Resultaten talar extremt starkt för** att DNA:t i sökprovet kommer från Rayan Abou Seif *(Grad +4)*, om man bortser från möjligheten att det kommer från en nära släkting.
NFC:s träff-ID:	2022002230SP

Tidigare träffar:

DNA-profilen från Rayan Abou Seif har tidigare träffat mot spår i följande K-nr:
5000-K841204-22

Polisen

Förhör

Signerat av

Signerat datum

Enhet	Diarienr
Region Mitt, Grova brott 1 PO Uppsala	5000-K1074918-22

Hörd person	Personnummer
Abou Seif, Rayan	20050909-6517

Den hörde är	ID Styrkt	Sätt	Ställning till misstänkt - målsägande - vittne
Misstänkt	Ja	Passfoto i RES	

Tolk	Språk

Anledning till förhör / Misstankar som misstänkt har underrättats om	Underrättad om misstanke
Mord, Försök till, Gärningsman	2022-11-29

Ytterligare information om anledning till förhör
Redan delgiven misstankar i tidigare förhör

Underrättad om rätt till försvarare	Godtar den försvarare som rätten förordnar	Försvarare/ombud önskas	Försvarare/ombud närvarande
		Hampus Wikerstål	Ja

Förhörsledare	Förhörsdatum	Förhör påbörjat	Förhör avslutat
Erik Reuterdahl	2023-01-31	10:08	10:50

Förhörsplats	Typ av förhör	Förhörssätt
Polishuset Uppsala	RB 23:6	Ljudbandsförhör

Förhörsvittne	Utskrivet av

Berättelse

Förhörsledarens frågor skrivs i kursiv stil.
Svaren på frågorna är en sammanfattning av vad som sades.

Det har gått några veckor sedan sist vi höll förhör. Hur går dina tankar om det polisen misstänker dig för?
Inget särskilt. Inga kommentarer.

Frank
I utredningen har vi stött på namnet Frank. Är det något du känner igen?
Inga kommentarer.

Kallar du dig för Frank?
Inga kommentarer.

Vi påstår att Frank är ditt alias. Stämmer det?
Inga kommentarer.

När du träffade Dina presenterade du dig som Frank till henne? Känner du igen det?
Hon har även det namnet inlagt i sin mobiltelefon för det telefonnumret som vi har knutit till dig (-8821).
Inga kommentarer.

En taxichaufför som heter Elmohdar Zeid säger också i förhör som vittne att du går under namnet Frank och att du brukar kontakta honom på det telefonnummer som sluter på -8821.
Inga kommentarer.

Telefonnummer -8821
En taxichaufför som heter Ahmady Yusuf uppger i förhör att en person, som kontaktar honom från -8821 är samma person som är med 9-11/9 i Uppsala, 14/9 i Uppsala/Kungsgatan 30A och vid skjutningen i Jordbro 23/9. I vår analys av positioneringar är det telefonnumret som vi påstår används av dig (-8821) som är med på alla dessa platser.
Inga kommentarer.

Den mobiltelefon som du har använt med sim kort telefonnumret -8821 har vi tagit i beslag från en person som heter Alieu Bojang. Vem är det?
Inga kommentarer.

Hur kommer det sig att han har den telefonen som du använt?
Inga kommentarer.

Kan du berätta vem han är?
Inga kommentarer.

Hur känner ni varandra?
Inga kommentarer.

Känner du till telefonnumret som slutar på -5433?
Inga kommentarer.

Bilaga 1.
Vi har hittat några sms mellan -8821 och -5433 (se bilaga 1). Det är mellan två alias, Frank skriver till Nadilong. Känner du igen den konversationen?
Inga kommentarer.

Vi kan visa att nummer -5433 används av Pa Alieu Bojang.
Inga kommentarer.

Vi kan se att det nummer som vi påstår används av dig -8821 ringer till numret -5433 ganska många gånger. Mellan 2022-09 och 2022-09-11 ringer har ni kontakt 17 ggr. Mellan 2022-09-13 – 2022-09-14 har dessa två nummer 12 kontakter. Vad kan du säga om det?
Inga kommentarer.

Sampositioneringar
I förra förhöret visade jag en del kartor med diverse sampositioneringar mellan telefon -8821 och taxibilen BCY42A. Det var några delar där som var röriga och inte helt färdiga så jag hoppas att vi kan reda ut eventuella otydligheter idag. Du och advokaten får ställa frågor om det som är otydligt så ska vi försöka förklara.
Tisdag den 13 september kl. 19:56 ringer Ahmadey_9205 ett samtal till Ryan_8821. Ahmadey_9205 kopplar då upp mot en mast i området Nälsta i nordvästra Stockholm. Ryan_8821 som tar emot samtalet, befinner sig i området runt Vintergatan i Sundbyberg. Kl. 20:00 startar Ahmadey taxametern i taxi BCY42A och av utredningen framgår det att Ahmadey har observerats i bilen på en betalparkering på Tenstavägen 92. BCY42A åker från Tensta mot Vintergatan, under samma period har Alieu_5433 två utgående samtal med uppkoppling mot en mast i området Fruängen i södra Stockholm. (se bilaga 2 bild 1)
Var du hos Dina på Vintergatan?
Inga kommentarer.

Klockan 20:15. Ahmady och 8821 kopplar upp mot samma mast i Sundbyberg. Taxins GPS visar på Vintergatan (se bilaga 1 bild 2). Därefter kan vi följa taxins GPS punkter runt Solna, E4:an söderut, Söderledstunneln, Nynäsvägen till Bidevindsgränd. Under den tiden har Amhadys och 8821 uppkopplingar vid master som följer taxins GPS. Vi tror att du åker i den taxin med Ahmady. Stämmer det?
Inga kommentarer.

Vilka är med i taxin då?
Inga kommentarer.

Vad gör du på Bidevindsgränd?
Inga kommentarer.

Det är där vi har hittat vapen, i annat ärende, så jag förstår om du inte vill prata om det.
Vi kan sedan se taxin och Ahmady åka till Hemköp i Vega. Ahmadys tfn ringer till 8821 kopplar upp på den platsen mot samma mast i Vega. Kan du berätta vad Ahmady köpte där?
Inga kommentarer.

Köpte han något till dig?
Inga kommentarer.

Taxin tar en sväng förbi OKQ8 Årsta partihallar för att sedan 22:15 in i Rågsved. Då sker ett samtal från -5433 och -8821 (se bilaga 1 bild 3).
Kan du berätta om det samtalet? Vad pratade ni om?
Inga kommentarer.

Hämtar ni upp Alieu där?
Inga kommentarer.

Efter det följs matsuppkopplingarna och taxin ett tag och för att nämna ett exempel så finns taxin på McDonalds Sköndal 2022-09-14 00:25 (se bilaga 1 bild 4).
Kan det tänkas att ni åt mat där?
Inga kommentarer.

Kan du berätta vad du åt?
Inga kommentarer.

Sedan kan vi följa taxins GPS söderut på Nynäsvägen. 5433 har mastuppkoppling längs vägen och taxin åker till Bidevindsgränd igen.
Är det här ni hämtar vapen?
Inga kommentarer.

Efter det så åker taxin norrut 01:35 och -8821 har mastuppkopplingar längs vägen men det har inte -5433 (se bilaga 1 bild 5).
Vilka är i taxin nu?
Inga kommentarer.

Har Alieu hoppat ur?
Inga kommentarer.

Åker han i en annan bil eller taxi?
Inga kommentarer.

Vi kan sedan följa taxin till Solna, Cirkel K 01:59, och sedan vidare norrut. 8821 kopplar

upp mot master längs med vägen och 02:38 kommer taxin till Bärbyleden i Uppsala och 02:45 åker taxin på Kungsgatan, Sta Olofsgatan och Österplan, kvarteret bortanför där det sedan skjuts senare på morgonen. 8821 kopplar då upp mot mast i området för Uppsala C.
Vad gör telefonen där?
Inga kommentarer.

Sedan åker taxin till Ynglingagatan 03:38 och 8821 kopplar upp mot mast i det området. Tillbaka till centrala delarna och sedan tillbaka till Ynglingagatan. Vid 04:35 och framåt kopplar -5433 upp i området.
Hur kommer det sig?
Inga kommentarer.

Har Alieu kommit dit?
Inga kommentarer.

Hur kom han dit?
Inga kommentarer.

Åkte han i en egen bil eller taxi?
Inga kommentarer.

Var de fler än Alieu i den bilen?
Inga kommentarer.

Klockan 04:46 befinner sig taxin BCY42A vid McDonalds Gränby. Både 8821 0ch 5433 kopplar upp där samtidigt (se bilaga 2 bild 6).
Är det du och AB som är där?
Inga kommentarer.

Är det fler?
Inga kommentarer.

Sedan verkar -5433 stanna kvar vid McDonalds medan -8821 åker in i Svartbäcken.
Åker du iväg i en bil och Alieu i en annan?
Inga kommentarer.

Vi tiden för skottlossningen vet vi att taxin befinner sig på brottsplatsen utifrån taxins gps och vittnesuppgifter. -8821 kopplar upp mot en mast på St. Persgatan och -5433 mot en mast Uppsala C. Masterna är riktade mot varandra (se bilaga 2 bild 7).
Var du och Alieu på Kungsgatan 30?
Inga kommentarer.

Efter skottlossningen kan vi följa taxin ut från Uppsala och söderut mot Stockholm. 8821 kopplar upp flera ställen längs vägen. Det gör även -5433 men inte på samma plats (se bilaga 2 bild 8).
Hur tar ni er från Uppsala?
Inga kommentarer.

Åker ni i olika bilar?
Inga kommentarer.

05:57 har 8821 och 5433 återigen uppkopplingar mot samma mast och de följer taxins positioner. BCY åker till Vintergatan och efter det upphör -8821 koppla upp mot master medan BCY fortsätter vidare. -5433 kopplar upp mot olika master längs vägen där BCY kör mot Rågsved. Är det något du vill säga om det?
Inga kommentarer.

Chatt om Scooter
Från 11/9 har vi en chatt mellan -8821/Frank och Ahmed Taxi, dvs Ahmady Yusuf. Frank skriver att han har med sig en scooter (se bilaga 3). Är det din scooter?
Inga kommentarer.

Vad använde du den till?
Inga kommentarer.

Telefonen -8821 har ju varit i Uppsala 9-11/9. Har du använt scootern i Uppsala?
Inga kommentarer.

I huset som hyrdes på Hällkistgatan fanns en scooter, enligt uthyraren. Är det den scootern som du skriver om till Ahmady?
Inga kommentarer.

Vi har även hittat en chatt mellan Frank och Ela Sabuncu som du ska få kommentera (Se bilaga 4). Hon skriver att du älskar henne bl.a. Vem är Ela Sabuncu?
Inga kommentarer.

Vad har ni för relation?
Inga kommentarer.

14/9 Frank skriver till Ela Om nåt händer mig… Vad är det du tror ska hända?
Inga kommentarer.

Du skriver det tre timmar innan det skjuts på Kungsgatan. Är det vad som ska hända?
Inga kommentarer.

Är du rädd att bli skjuten?
Inga kommentarer.

Eller bli gripen?
Inga kommentarer.

Ela skriver ditt namn Ryan till -8821. Alltså ännu en person som kopplar -8821 till Frank och till dig Ryan. Är det något du vill kommentera?
Inga kommentarer.

Du skrattar, kan du berätta vad som är roligt?
Inga kommentarer.

Här har vi en annan chatt som Frank har med en Emil Taherpour (visa bilaga 5) Det är från den 23/9 och det skrivs ett sms i den mobil som vi tror att du använder. Du vill köpa något på krita för du har precis kommit ut från arresten.
Vad kan du säga om det?
Inga kommentarer.

Hade du varit i någon arrest?
Inga kommentarer.

Eller var det något du sa för att du inte hade pengar? Vi hittar nämligen inga uppgifter på att du skulle varit i någon arrest eller haft med polisen att göra det dygnet.
Inga kommentarer.

Vi har även hittat lite texter i appen anteckningar i den telefon som du använt. Det ser ut som raptexter. Är det något du känner till?
Inga kommentarer.

Kan du berätta om texten?
Inga kommentarer.

Vet du vem som skrivit den?
Inga kommentarer.

Förhörsledaren läste upp några valda delar som min tabbe gillar att dela ut krut kulor flyger från en Zasta och Med en sig sauer och en scooter jag kommer för att tömma mot er alla. Vad är det här?
Inga kommentarer.

Du skrattar, vad är det som är roligt?
Nej inget.

Bitr fhl: *Du ska få se några foton också från när taxibilen BCY42A är på McDonalds i Gränby (se bilaga 6). Känner du igen den?*
Inga kommentarer.

Bitr fhl: *Personalen på McDonalds beskriver att det satt två personer i baksätet, en ljushyad och en mörkhyad? Och att man betalade med en 500 kronors sedel.*
Inga kommentarer.

Advokaten undrar om polisen menar att man kan identifiera personerna i bilen utifrån bilderna?
Nej det menar vi inte.

Vad är det för något mas ser i baksätet på ena bilden?
Är det en boll eller? Svårt att beskriva vad det är.

Vi tror att det är ballonger med lustgas.

Bitr fhl: *Av allt det vi pratat om idag, finns det något här som stämmer eller något som inte stämmer alls?*
Inga kommentarer.

Förhöret finns inspelat på ljudfil.

Utdrag från PM HAK Sms -8821

2 Kommunikation mellan -8821 och 46700555433

Datum och tid	Från	Till	Innehåll
2022-09-25 14:47:52 CEST	46737438821	46700555433	Nadilong vare du
2022-09-25 14:49:43 CEST	46700555433	46737438821	Kommer nu
2022-09-25 15:59:45 CEST	46737438821	46700555433	Vare du
2022-09-25 16:00:02 CEST	46737438821	46700555433	?
2022-09-25 16:00:02 CEST	46700555433	46737438821	Samma ställe
2022-09-25 16:00:05 CEST	46737438821	46700555433	Ok
2022-09-25 16:12:29 CEST	46737438821	46700555433	Vi ska få vår yard idag
2022-09-25 16:12:57 CEST	46700555433	46737438821	Hane lallare
2022-09-25 16:13:44 CEST	46737438821	46700555433	Nej sa redan t han de kmr ej funka så här

Bilaga 2 Sampositioneringar mellan BCY42A, -8821 och -5433.

Bild 1

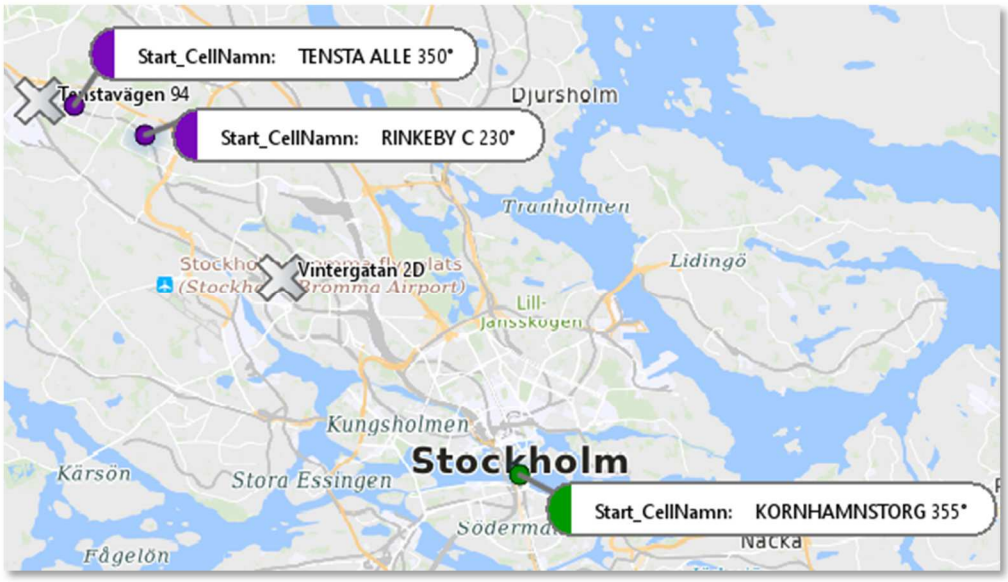

Bild 2

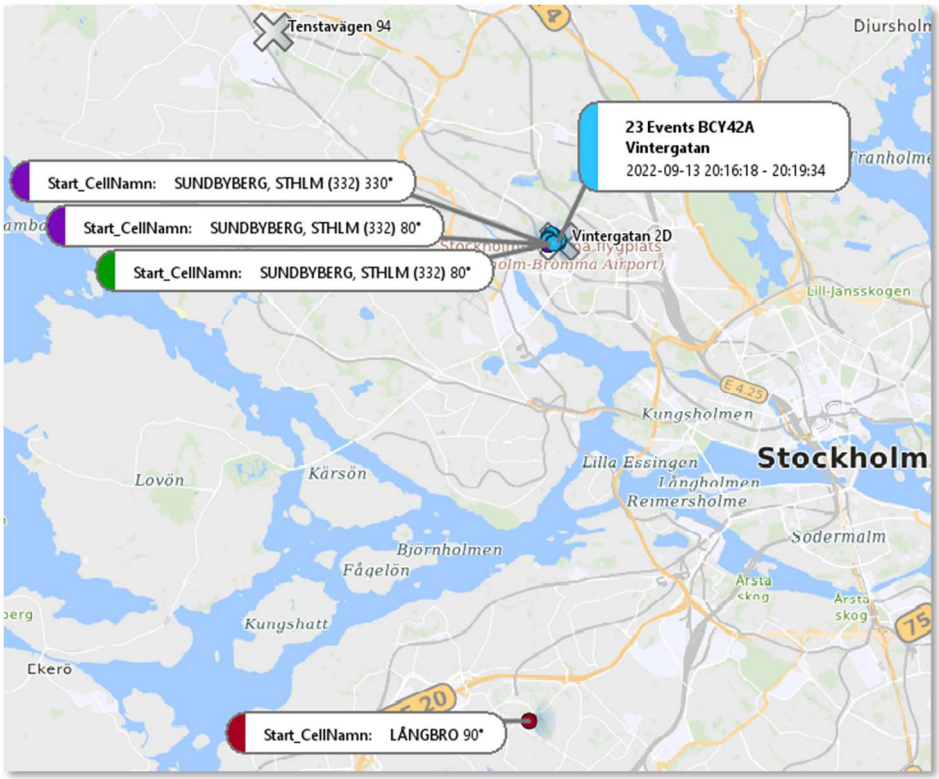

Bild 3

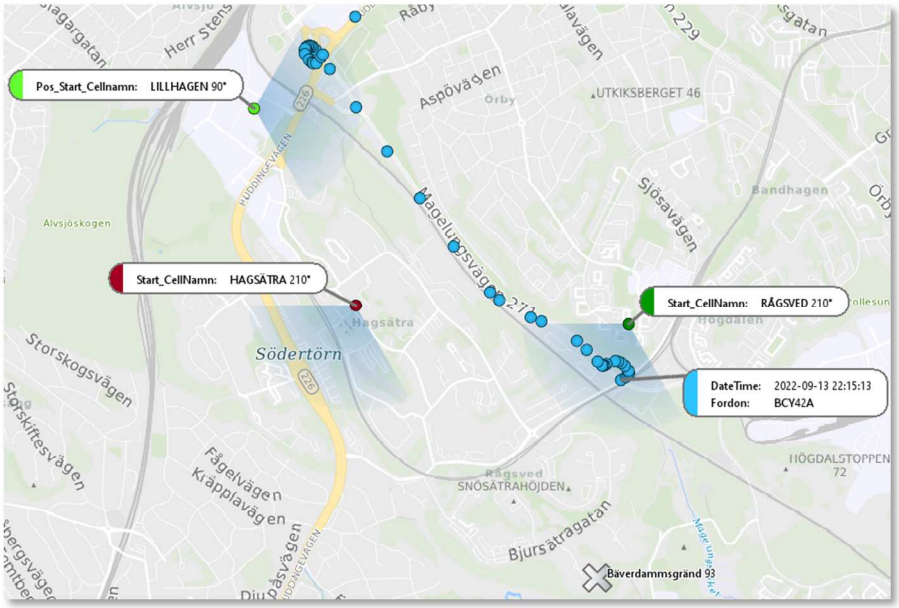
Pos_Start_Cellnamn: LILLHAGEN 90°
Start_CellNamn: HAGSÄTRA 210°
Start_CellNamn: RÅGSVED 210°
DateTime: 2022-09-13 22:15:13
Fordon: BCY42A
Södertörn
Hagsätra
Rågsved
SNÖSÄTRAHÖJDEN
Aspövägen
Magelungsvägen
Sjösavägen
Storskogsvägen
Fågelvägen
Kråpplavägen
Bjursätragatan
Baverdammsgränd 93
UTKIKSBERGET 46
HÖGDALSTOPPEN
72
Alvsjöskogen
Bandhagen

Bild 4

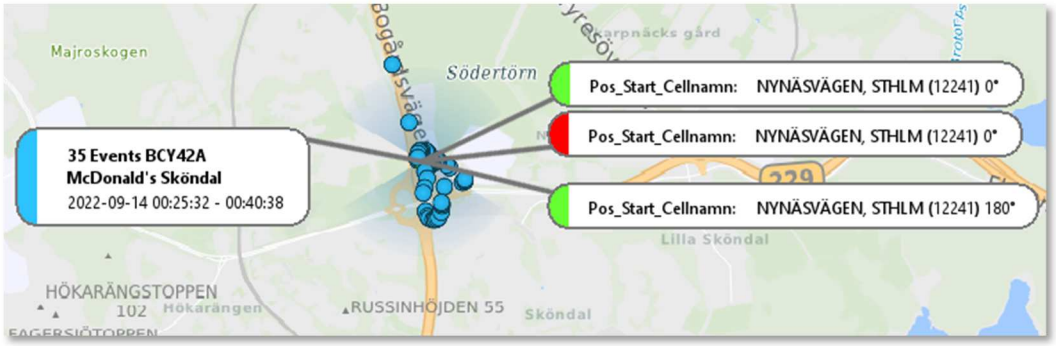
35 Events BCY42A
McDonald's Sköndal
2022-09-14 00:25:32 - 00:40:38
Pos_Start_Cellnamn: NYNÄSVÄGEN, STHLM (12241) 0°
Pos_Start_Cellnamn: NYNÄSVÄGEN, STHLM (12241) 0°
Pos_Start_Cellnamn: NYNÄSVÄGEN, STHLM (12241) 180°
Majroskogen
Södertörn
Lilla Sköndal
HÖKARÄNGSTOPPEN
102
Hökarängen
RUSSINHÖJDEN 55
Sköndal
229

Bild 5

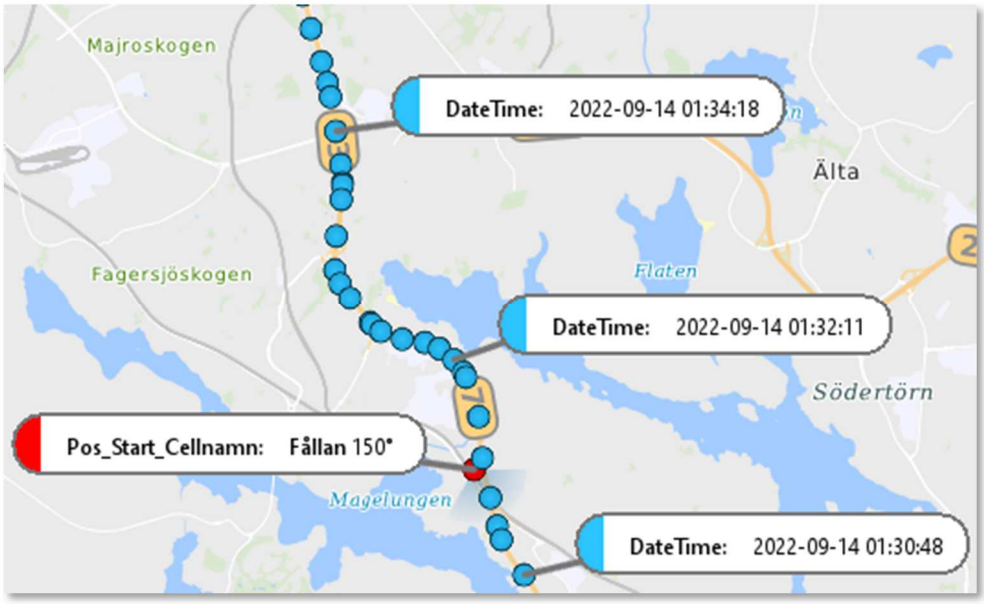
Majroskogen
Fagersjöskogen
Älta
Flaten
Södertörn
Magelungen
DateTime: 2022-09-14 01:34:18
DateTime: 2022-09-14 01:32:11
Pos_Start_Cellnamn: Fållan 150°
DateTime: 2022-09-14 01:30:48

Bild 6

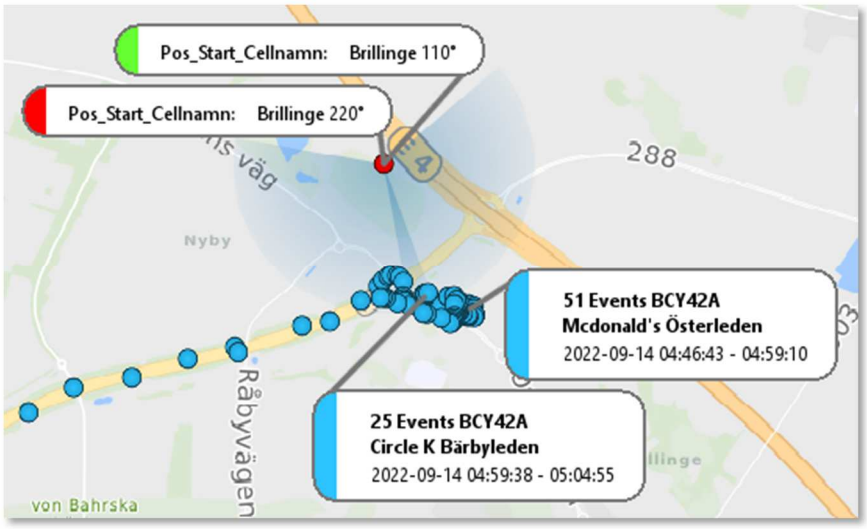
Pos_Start_Cellnamn: Brillinge 110°
Pos_Start_Cellnamn: Brillinge 220°
288
Nyby
Råbyvägen
von Bahrska
51 Events BCY42A
Mcdonald's Österleden
2022-09-14 04:46:43 - 04:59:10
25 Events BCY42A
Circle K Bärbyleden
2022-09-14 04:59:38 - 05:04:55

Bild 7

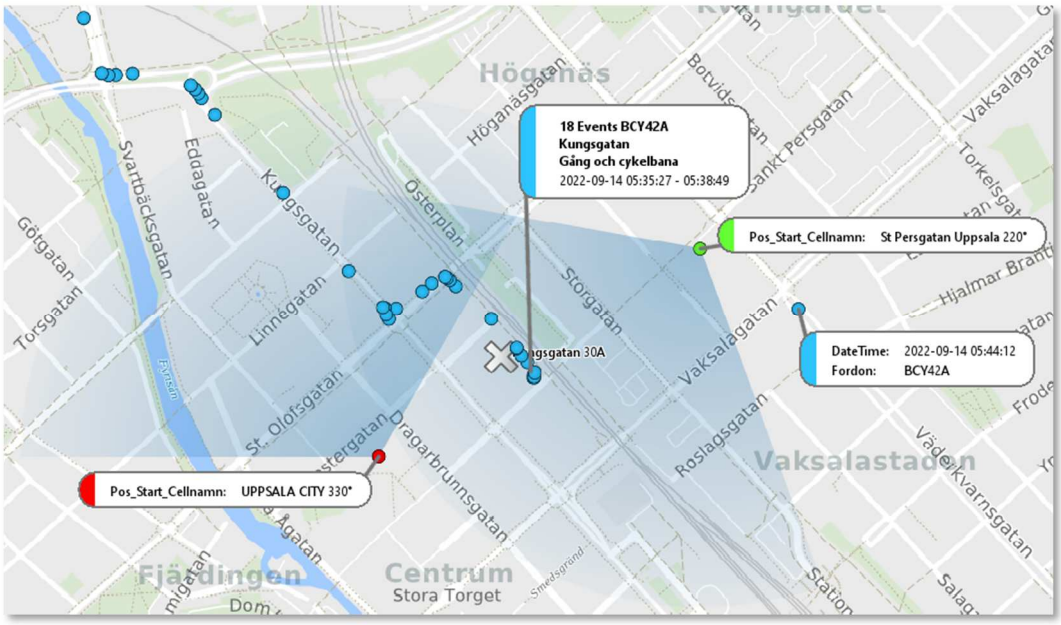
18 Events BCY42A
Kungsgatan
Gång och cykelbana
2022-09-14 05:35:27 - 05:38:49
Pos_Start_Cellnamn: St Persgatan Uppsala 220°
DateTime: 2022-09-14 05:44:12
Fordon: BCY42A
Pos_Start_Cellnamn: UPPSALA CITY 330°
Högenäs
Vaksalastaden
Fjärdingen
Centrum
Stora Torget
Svartbäcksgatan
Eddagatan
Kungsgatan
Linnégatan
Östergatan
Storgatan
Vaksalagatan
Roslagsgatan
Dragarbrunnsgatan
St. Olofsgatan
Torsgatan
Götgatan
Hjalmar Branti
Väderkvarnsgatan

Bild 8

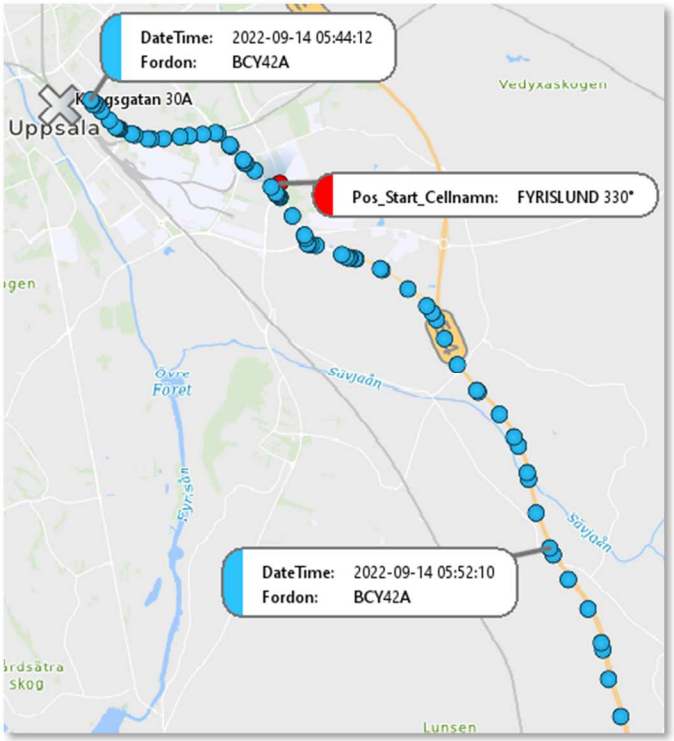
DateTime: 2022-09-14 05:44:12
Fordon: BCY42A
Kungsgatan 30A
Uppsala
Vedyxaskogen
Pos_Start_Cellnamn: FYRISLUND 330°
DateTime: 2022-09-14 05:52:10
Fordon: BCY42A
Sävjaån
Lunsen

Chatt om elsparkcykel

Timestamp: Time	From	To	Body
2022-09-11 00:15:54(UTC+2)	+46735569205 Ahmed Taxi	+46737438821 Frank (owner)	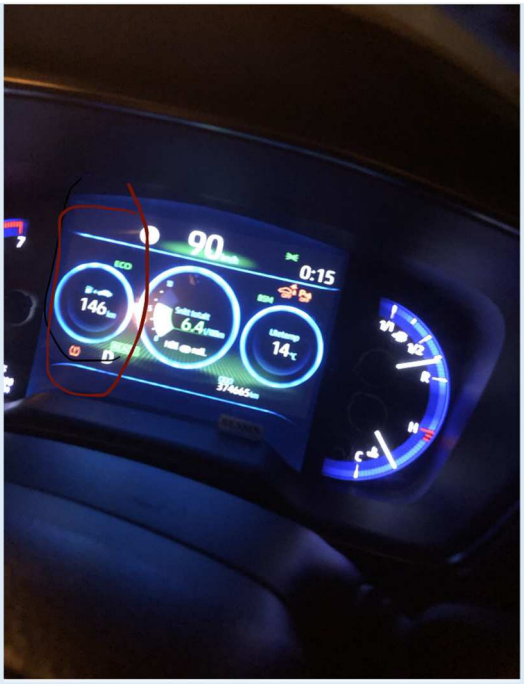
2022-09-11 00:31:54(UTC+2)	+46735569205 Ahmed Taxi	+46737438821 Frank (owner)	Bror jag fixar på nått sätt så tänk inte på det, bodde inte störa dig just nu me sånt... ses vi imorgon!
2022-09-11 04:21:21(UTC+2)	+46737438821 Frank	+46735569205 Ahmed Taxi	Broder min ja sov lite
2022-09-11 04:22:35(UTC+2)	+46735569205 Ahmed Taxi	+46737438821 Frank (owner)	Det lugnt bror lånat
2022-09-11 04:22:49(UTC+2)	+46737438821 Frank	+46735569205 Ahmed Taxi	Ok säg t om de ngt
2022-09-11 04:23:15(UTC+2)	+46735569205 Ahmed Taxi	+46737438821 Frank (owner)	Ok bror
2022-09-11 07:09:59(UTC+2)	+46737438821 Frank	+46735569205 Ahmed Taxi	Vakna nyss väntar på dig broder

2022-09-11 07:10:15(UTC+2)	+46735569205 Ahmed Taxi	+46737438821 Frank (owner)	Har inte sovit än bror
2022-09-11 07:10:25(UTC+2)	+46735569205 Ahmed Taxi	+46737438821 Frank (owner)	Ska jag rulla mot dig nu
2022-09-11 07:10:27(UTC+2)	+46735569205 Ahmed Taxi	+46737438821 Frank (owner)	Elr
2022-09-11 07:10:33(UTC+2)	+46735569205 Ahmed Taxi	+46737438821 Frank (owner)	Som planerat
2022-09-11 07:10:46(UTC+2)	+46737438821 Frank	+46735569205 Ahmed Taxi	Planerat bättre så
2022-09-11 07:11:40(UTC+2)	+46735569205 Ahmed Taxi	+46737438821 Frank (owner)	Okay bror oroa dig inte från min sida 😂
2022-09-11 09:15:20(UTC+2)	+46737438821 Frank	+46735569205 Ahmed Taxi	Har med mig scootern så du vet
2022-09-11 09:15:34(UTC+2)	+46735569205 Ahmed Taxi	+46737438821 Frank (owner)	Är framme bror
2022-09-11 09:15:54(UTC+2)	+46735569205 Ahmed Taxi	+46737438821 Frank (owner)	Säg till när jag ska köra framme
2022-09-11 09:15:57(UTC+2)	+46737438821 Frank	+46735569205 Ahmed Taxi	Ok
2022-09-11 09:23:50(UTC+2)	+46735569205 Ahmed Taxi	+46737438821 Frank (owner)	Bror om det tar tid då väntar jag på närmaste donken
2022-09-11 18:54:17(UTC+2)	+46735569205 Ahmed Taxi	+46737438821 Frank (owner)	Smsa bror
2022-09-11 18:54:31(UTC+2)	+46735569205 Ahmed Taxi	+46737438821 Frank (owner)	Tjejen ligger nära

2022-09-11 18:56:47(UTC+2)	+46737438821 Frank	+46735569205 Ahmed Taxi	Va säger du
2022-09-11 18:56:56(UTC+2)	+46737438821 Frank	+46735569205 Ahmed Taxi	Kan du droppa laddaren t oss
2022-09-11 18:58:06(UTC+2)	+46735569205 Ahmed Taxi	+46737438821 Frank (owner)	Akut elr ?
2022-09-11 18:58:13(UTC+2)	+46737438821 Frank	+46735569205 Ahmed Taxi	Ganska
2022-09-11 18:59:32(UTC+2)	+46735569205 Ahmed Taxi	+46737438821 Frank (owner)	Ok
2022-09-11 19:32:24(UTC+2)	+46737438821 Frank	+46735569205 Ahmed Taxi	?
2022-09-11 19:37:47(UTC+2)	+46735569205 Ahmed Taxi	+46737438821 Frank (owner)	Cirka 20 tiden
2022-09-11 19:37:59(UTC+2)	+46737438821 Frank	+46735569205 Ahmed Taxi	Framme?
2022-09-11 23:43:35(UTC+2)	+46735569205 Ahmed Taxi	+46737438821 Frank (owner)	Bror walla det blev värste huvudvärk me och få ihop para fick ingen lön före månad det därför, det skulle räcka me tunic och real betalning men vet inte deras lägga just nu
2022-09-11 23:44:21(UTC+2)	+46737438821 Frank	+46735569205 Ahmed Taxi	Bror du har dem på 24h
2022-09-11 23:45:22(UTC+2)	+46735569205 Ahmed Taxi	+46737438821 Frank (owner)	Ok bror tack 🤲
2022-09-11 23:46:52(UTC+2)	+46735569205 Ahmed Taxi	+46737438821 Frank (owner)	Behöver du mig mer ikväll ska till orten sen södra station
2022-09-11 23:49:32(UTC+2)	+46737438821 Frank	+46735569205 Ahmed Taxi	Behöver åka hem snart bror.

2022-09-11 23:56:43(UTC+2)	+46735569205 Ahmed Taxi	+46737438821 Frank (owner)	Fisk rör barka
2022-09-11 23:57:01(UTC+2)	+46735569205 Ahmed Taxi	+46737438821 Frank (owner)	Ska släppa snart Cadka i orten

1.1 8821 – kontakt med Ela Sabuncu

I telefonen påträffas en chattkonversation med Ela Sabuncu. Enligt PM är Ela Sabuncu XXX[1] Första chatten med Ela som finns på telefonen är från 2022-09-14 02:09:25. Sista chatten är från 2022-09-25 22:36:10. Uteslutande under tidsperioden kallas Frank (8821) för ”Rayan”. I en av chattarna kallas motparten för Ela Sabuncu. Totalt kallar Ela innehavaren 8821 ”Frank” för ”Rayan” vid 15 tillfällen. Under tidsperioden 2022-09-14 till 2022-09-25.

Timestamp-Time	From	To	Body
2022-09-14 02:09:25(UTC+2)	+46737438821 Frank	+46762170420 Ela - Delivered:2022-09-14 02:09:26(UTC+2)	Om nåt händer kommer aldrig glömma dig försöker bara göra mellan rum mellan oss har inte tid o förklara
2022-09-14 12:14:50(UTC+2)	+46762170420 Ela	+46737438821 Frank	Sluta va en snorunge o svara
2022-09-14 12:18:25(UTC+2)	+46737438821 Frank	+46762170420 Ela	Hållkäften
2022-09-14 12:19:19(UTC+2)	+46762170420 Ela	+46737438821 Frank	Näru är klar med ditt skit kom it o säg att du älskar mig för de du gör är it o älska en människa så kommer ba se allt som ett skitsnack exakt som du sa
2022-09-14 12:19:49(UTC+2)	+46737438821 Frank	+46762170420 Ela	Som du vill Ela Sabuncu
2022-09-14 12:20:00(UTC+2)	+46762170420 Ela	+46737438821 Frank	Nej de exakt som du vill
2022-09-14 12:20:15(UTC+2)	+46737438821 Frank	+46762170420 Ela	Ta de hur du vill du kmr ändå ingen vart
2022-09-14 12:20:37(UTC+2)	+46762170420 Ela	+46737438821 Frank	Nej men due ba full av skit rayan
2022-09-14 12:20:50(UTC+2)	+46762170420 Ela	+46737438821 Frank	Due en riktig fegis

Timestamp-Time	From	To	Body
2022-09-25 22:33:37(UTC+2)	+46737438821 Frank	+46762170420 Ela	”Bryr mg”
2022-09-25 22:35:00(UTC+2)	+46762170420 Ela	+46737438821 Frank (owner)	Tro va du vill rayan men jag bryr mig verkligen om dig så mycket
2022-09-25 22:36:10(UTC+2)	+46737438821 Frank	+46762170420 Ela	😉

[1] Källa skrivs

Chatt med Emil Taherpour angående att blivit ”släppt från arresten” 2022-09-23

Timestamp-Time	From	To	Body
2022-09-23 03:22:32(UTC+2)	+46737438821 Frank	+46739809750	Äru aktiv
2022-09-23 03:22:45(UTC+2)	+46739809750	+46737438821 Frank	Ja bror
2022-09-23 03:23:18(UTC+2)	+46737438821 Frank	+46739809750	Bror en tjänst behöver låda kom från arresten nu man tog mig o grabbarna Troru du kan lösa en låda sen ta kontanter imon
2022-09-23 03:23:30(UTC+2)	+46737438821 Frank	+46739809750	Dom har mina nycklar allt
2022-09-23 03:23:36(UTC+2)	+46737438821 Frank	+46739809750	Kommer inte åt min lägenhet
2022-09-23 03:24:26(UTC+2)	+46739809750	+46737438821 Frank	Bror det blir svårt, ligger redan ute med mycket. Har knappt para för nästa
2022-09-23 03:25:14(UTC+2)	+46737438821 Frank	+46739809750	Men ja garanterar dig bror jag tycker de håsh o fråga dig drf
2022-09-23 03:26:00(UTC+2)	+46737438821 Frank	+46739809750	De 1500kronor
2022-09-23 03:28:10(UTC+2)	+46739809750	+46737438821 Frank	Bror jag vet inte vilka pengar du gör, men 1.5 e mkt för mig. Speciellt när jag redan ligger ute med 10k. Yani du måste förstå mig också. Jag kan inte ha hänsyn mot alla de går inte
2022-09-23 03:28:48(UTC+2)	+46737438821 Frank	+46739809750	Inga problem bror om de gynnar dig o nt göra det shallas
2022-09-23 03:41:34(UTC+2)	+46737438821 Frank	+46739809750	Kmr förbi dig nu
2022-09-23 03:42:14(UTC+2)	+46737438821 Frank	+46739809750	Löste det
2022-09-23 03:42:19(UTC+2)	+46737438821 Frank	+46739809750	Ska bara hämta pengarna
2022-09-23 03:42:24(UTC+2)	+46737438821 Frank	+46739809750	Parkeringen?
2022-09-23 03:49:57(UTC+2)	+46737438821 Frank	+46739809750	Bror
2022-09-23 04:06:43(UTC+2)	+46737438821 Frank	+46739809750	💯
2022-09-23 04:06:50(UTC+2)	+46737438821 Frank	+46739809750	Du e sjuk ju
2022-09-23 04:07:57(UTC+2)	+46739809750	+46737438821 Frank	Bror
2022-09-23 04:08:05(UTC+2)	+46739809750	+46737438821 Frank	Min lur har fuckat ur
2022-09-23 04:08:11(UTC+2)	+46737438821 Frank	+46739809750	Har pengar här 💯
2022-09-23 04:08:15(UTC+2)	+46739809750	+46737438821 Frank	Fick alla meddelanden nu
2022-09-23 04:08:19(UTC+2)	+46739809750	+46737438821 Frank	E du i Solna?
2022-09-23 04:08:21(UTC+2)	+46737438821 Frank	+46739809750	Parkeringen

2022-09-23 04:08:23(UTC+2)	+46737438821 Frank	+46739809750	Nej kmr nu
2022-09-23 04:08:29(UTC+2)	+46739809750	+46737438821 Frank	När e du där?
2022-09-23 04:08:40(UTC+2)	+46737438821 Frank	+46739809750	14min
2022-09-23 04:08:49(UTC+2)	+46739809750	+46737438821 Frank	Okej broder
2022-09-23 04:22:22(UTC+2)	+46737438821 Frank	+46739809750	2min

Mc Donalds Takpannegatan Uppsala

2022-09-14 från ca 04:47 till 04:52

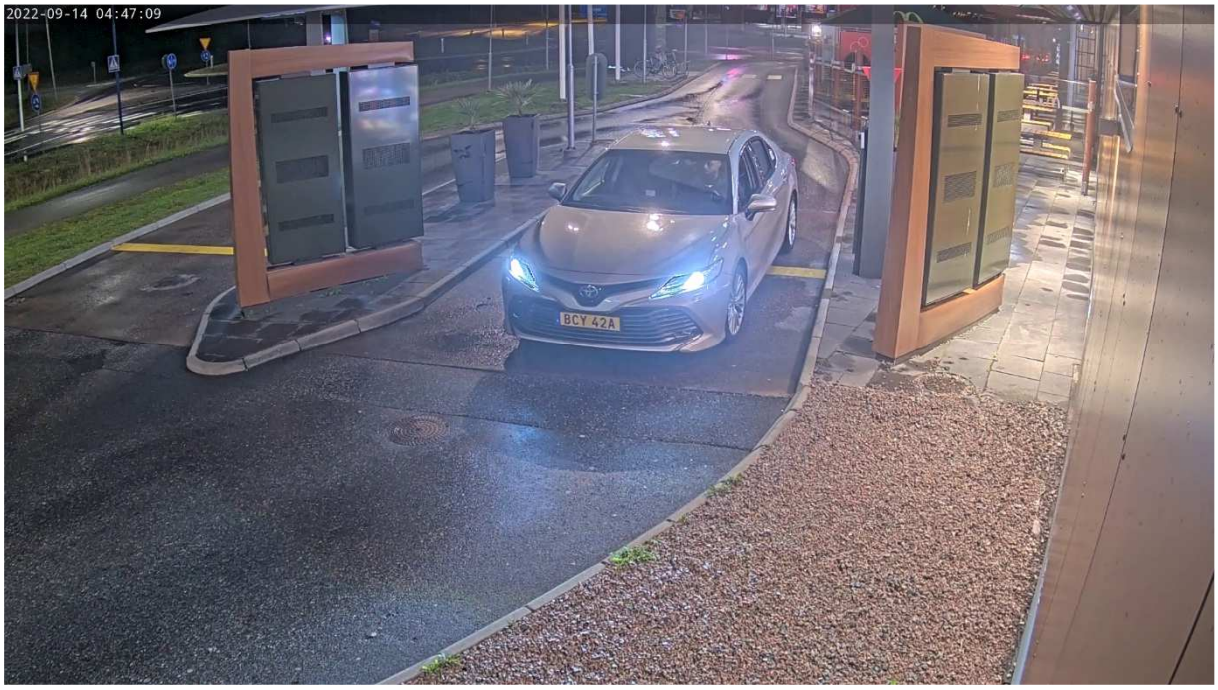

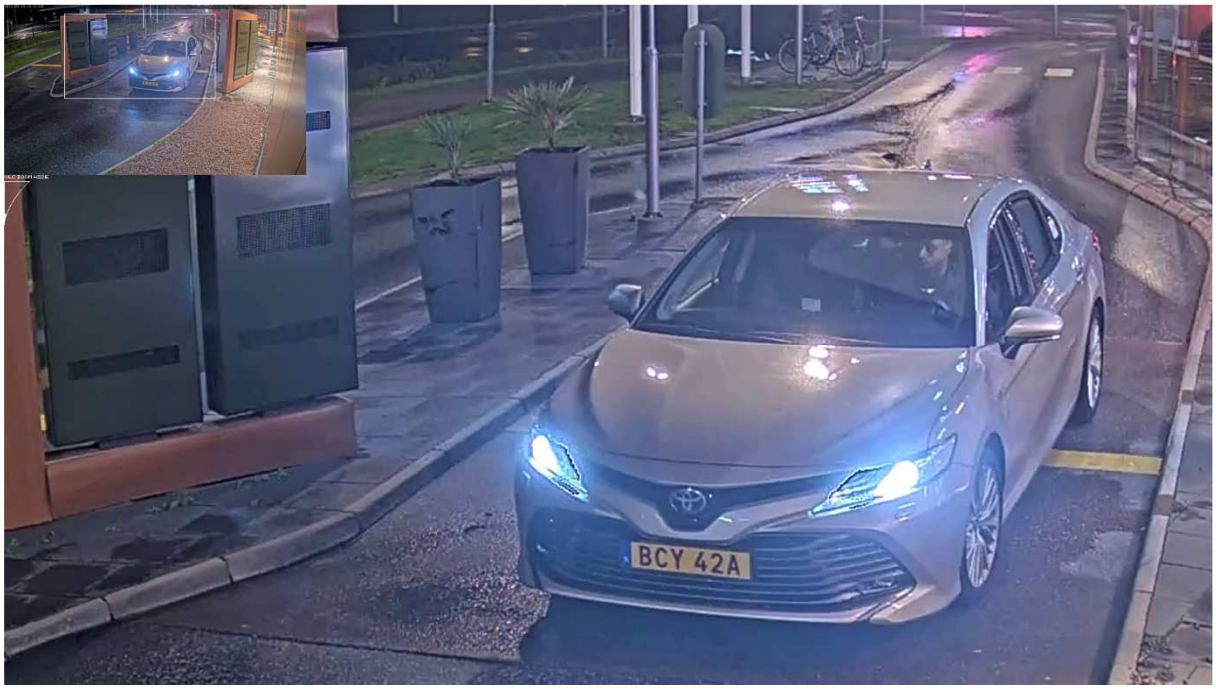

2022-09-14 04:52:43
Brandfilt

2022-09-14 04:52:51
Brandfilt

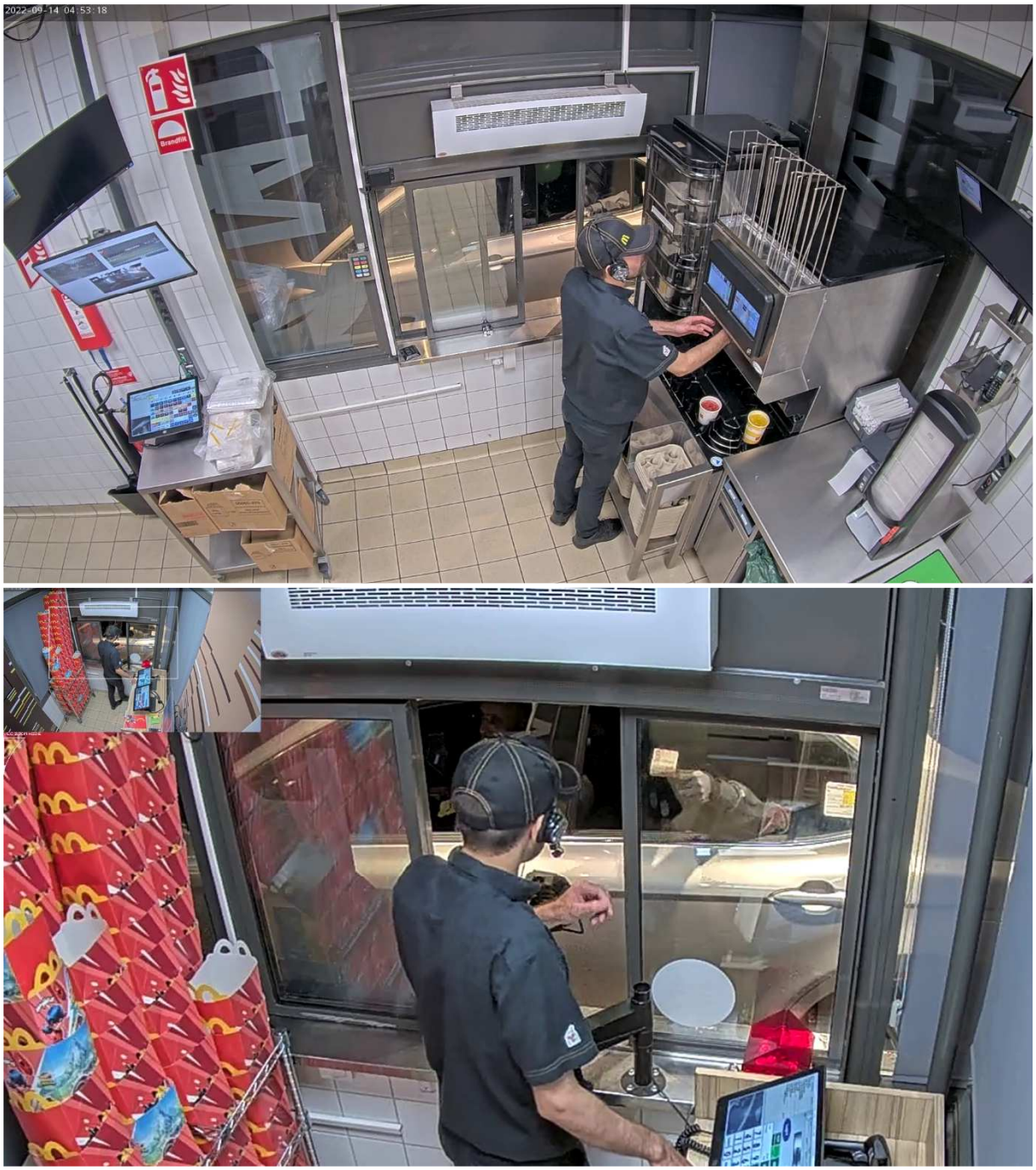
2022-09-14 04:53:18
Brandfilt

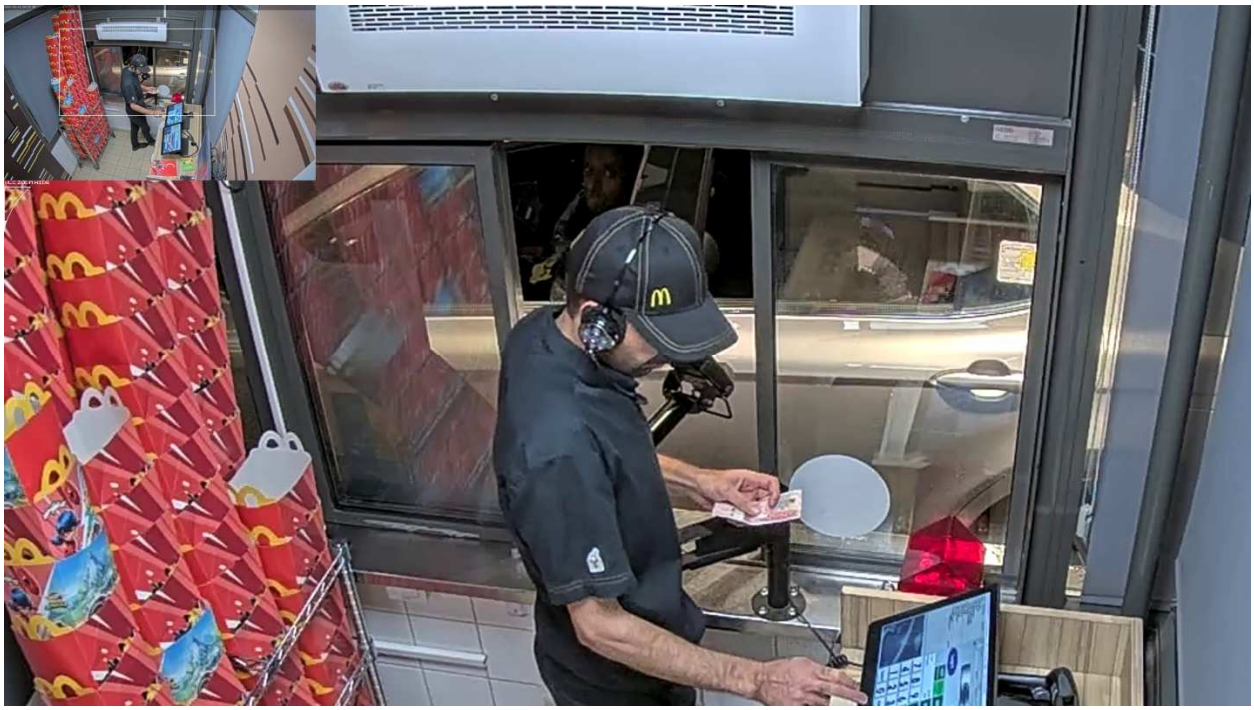

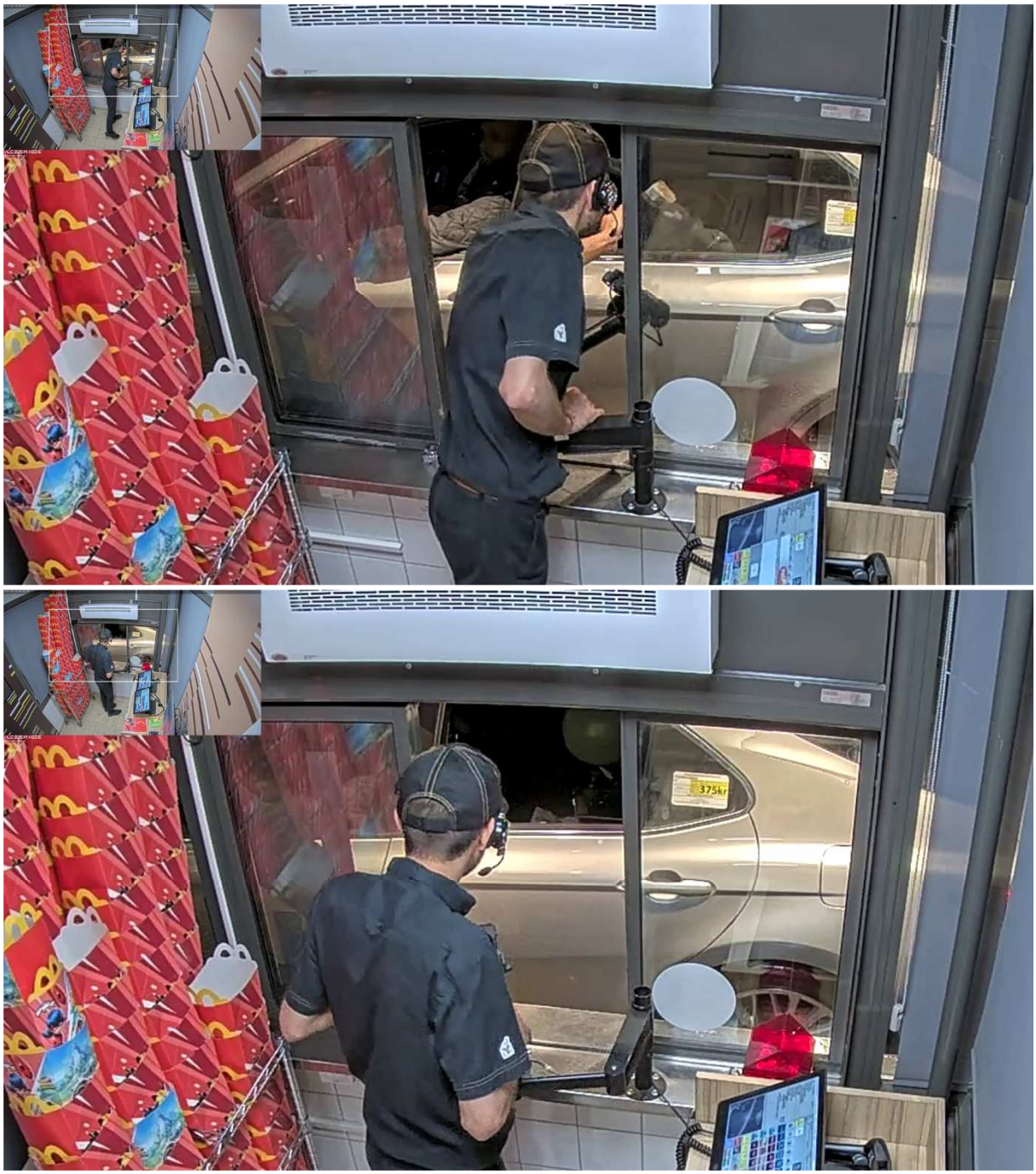
375kr

Polisen

Förhör

Signerat av

Signerat datum

Enhet	Diarienr
Region Mitt, Grova brott 1 PO Uppsala	5000-K1074918-22

Hörd person	Personnummer
Abou Seif, Rayan	20050909-6517

Den hörde är	ID Styrkt	Sätt	Ställning till misstänkt - målsägande - vittne
Misstänkt	Ja	Passfoto	

Tolk

Språk

Anledning till förhör / Misstankar som misstänkt har underrättats om	Underrättad om misstanke
Mord, Försök till, Gärningsman	2022-11-29
Anledning till förhör / Misstankar som misstänkt har underrättats om	Underrättad om misstanke
Mord, Försök till, Gärningsman	2023-02-27

Ytterligare information om anledning till förhör
Hörd om sin inblandning i de misstänkta brotten samt vilka beslag han gör anspråk på.

Underrättad om rätt till försvarare	Godtar den försvarare som rätten förordnar	Försvarare/ombud önskas	Försvarare/ombud närvarande
		Hampus Wikerstål	Ja

Förhörsledare	Förhörsdatum	Förhör påbörjat	Förhör avslutat
Erik Reuterdahl	2023-02-27	13:19	13:26

Förhörsplats	Typ av förhör	Förhörssätt
Polishuset Uppsala	RB 23:6	Ljudbandsförhör
Förhörsvittne	Utskrivet av	Konceptförhör

Berättelse

Oneida Blomqvist från socialtjänsten närvarade vid förhöret.
Biträdande förhörsledare var Jewnny Bälter

Ryan informerades om att han kommer tillfrågas om beslag tagna i ärendet och i de fall han inte ger någon kommentar kommer det tolkas som att han inte gör anspråk.

I samband med gripandet på Tysslinge SIS-hem togs BG136089-1 Mooseknuckles dunjacka svart och BG136089-2 en skyddsväst.
Ryan gör anspråk på dessa.

Vid husrannsakan på Hällkistgatan togs BG117590-1 Filt, en grå fleecefilt och BG117590-2 Shampo eller duschtvål av märket Palmolive.
Ryan gör ej anspråk.

På Ryans hans hemadress togs fyra par skor i beslag; BG136119-1 Skor Svarta Canada Snow, BG136119-2 Axel Arigato, BG136119-3 Nike Air Max och BG136119-4 Empori Armani svarta.
Det är Ryans skor och han gör anspråk på dem.

På Bäverdamsgränd där Omar Renström bor togs två el-scootrar i beslag: BG136123-1 El scooter svart med sadel och BG136123-2 El scooter E-wheels svart.
Ryan gör ej anspråk på någon av dessa.

Förhöret finns inspelat på ljudfil

Polisen

Förhör

Signerat av

Signerat datum

Enhet	Diarienr
Region Mitt, Grova brott 1 PO Uppsala	5000-K1074918-22

Hörd person	Personnummer
Yusuf, Ahmadey Mustafe	19851225-0518

Den hörde är	ID Styrkt	Ställning till misstänkt - målsägande - vittne
Misstänkt	Nej	

Tolk

Språk

Anledning till förhör / Misstankar som misstänkt har underrättats om	Underrättad om misstanke
Mord, Försök till, Gärningsman	2022-09-24
Anledning till förhör / Misstankar som misstänkt har underrättats om	Underrättad om misstanke
Mord, Försök till, Gärningsman	2022-09-24
Anledning till förhör / Misstankar som misstänkt har underrättats om	Underrättad om misstanke
Vapenbrott, Fullbordat, Gärningsman	2022-09-24

Ytterligare information om anledning till förhör

Delges enligt nedan

Underrättad om rätt till försvarare	Godtar den försvarare som rätten förordnar	Försvarare/ombud önskas	Försvarare/ombud närvarande
Ja		Jovicic Slobodan	

Förhörsledare	Förhörsdatum	Förhör påbörjat	Förhör avslutat
Johan Ruud	2022-09-24	13:09	13:12

Förhörsplats	Typ av förhör	Förhörssätt
Flemingsbergs polishus	RB 24:8	

Förhörsvittne

Utskrivet av

Berättelse

Yusuf informeras om FUK12, rätten till försvarare samt rätten att inget säga i förhör.

Yusuf delges:

FÖRSÖK TILL MORD genom att tillsammans med flertalet gärningsmän i samråd och samförstånd försökt beröva en man livet genom att skjuta honom. Detta skedde vid Jordbro Centrum kl. 06:23, 2022-09-23.

Yusuf **FÖRNEKAR** brott

GROVT VAPENBROTT genom att tillsammans med flertalet gärningsmän hanterat ett skarpladdat handeldvapen samt ett automatvapen. Detta skedde vid Jordbro Centrum kl. 06:23, 2022-09-23.

Yusuf **FÖRNEKAR** brott

Förhöret avslutas.

Polisen

Förhör

Signerat av

Signerat datum

Enhet	Diarienr
Region Mitt, Grova brott 1 PO Uppsala	5000-K1074918-22

Hörd person	Personnummer
Yusuf, Ahmadey Mustafe	19851225-0518

Den hörde är	ID Styrkt	Sätt	Ställning till misstänkt - målsägande - vittne
Misstänkt	Ja	Svenskt körkort.	

Tolk

Språk

Anledning till förhör / Misstankar som misstänkt har underrättats om	Underrättad om misstanke
Mord, Försök till, Gärningsman	2022-09-24
Mord, Försök till, Gärningsman	2022-09-24
Vapenbrott, Fullbordat, Gärningsman	2022-09-24

Ytterligare information om anledning till förhör

Misstänkt för medhjälp till försök till mord i två fall samt grovt vapenbrott, Kungsgatan 30A i Uppsala 2022-09-14. Detta genom att framföra pb BCY42A då denna används i en skjutning mot två målsäganden

Underrättad om rätt till försvarare	Godtar den försvarare som rätten förordnar	Försvarare/ombud önskas	Försvarare/ombud närvarande
		Marcus Stalebrant närvarande via substitutionsfullmakt.	Ja

Förhörsledare	Förhörsdatum	Förhör påbörjat	Förhör avslutat
Oscar Thorbjörnsson	2022-09-25	14:34	14:47

Förhörsplats	Typ av förhör	Förhörssätt
Arresten Flemingsberg.	RB 23:6	Konceptförhör

Förhörsvittne	Utskrivet av
Ruud, Johan	OT

Berättelse

Förhörsledarens frågor skrivs i **fet stil.**

Misstänkt delges sina rättigheter enligt Fuk 12§

Misstänkt underrättas om sin rätt att anlita biträde av försvarare. I vissa fall en offentlig försvarare som han, vid en eventuell fällande dom kan bli skyldig att betala hela eller delar av kostanden för.

Misstänkt underrättas om sin rätt till tolk.

Misstänkt underrättas om sin rätt att inte yttra sig över de misstankar som riktas mot honom.

Misstänkt underrättas om sin rätt att ta del av utredningsmaterial om det kan ska utan men för utredningen.

Misstänkt underrättas om sin möjlighet till strafflindring enligt FUK 12C§. – Om misstänkt lämnar uppgifter som är av väsentlig betydelse för utredning av brottet eller om misstänkt lämnar uppgifter som är av väsentlig betydelse för utredningen av någon annans brott för vilket det inte är föreskrivet lindrigare straff än fängelse i sex månader, så får rätten döma till ett lindrigare straff än vad som är föreskrivet för brottet, om det finns skäl för det.

Förstår du dina rättigheter?
Ja.

Misstänkt delges misstanke enligt ovan.

Förstår du misstanken?
Ja.

Vad är din inställning till brottet?
Förnekar.

Kan du fritt berätta om ditt arbete som taxichaufför?
Arbetat som taxichaufför i fyra år. Kör för olika. Kör för någon som heter Edward nu. Jobbat för honom i typ en månad. Det är heltidsanställning men har 6 månaders provanställning.

Jobbade tidigare för någon somalier som inte hade avtal eller så. Tror den hette Smart Taxi. Jobbade där i sju månader. Arbetslös innan det ett år. Innan dess har jag också jobbat för Top Cab. Innan dess taxi Stockholm.

Vad är det för typ av körningar ni gör?
Både Bolt och Uber. Men också folk som vinkar på gatan.

Hur ser ditt arbetsschema ut?
Finns inget schema. Jag jobbar när jag vill.

Vilken/vilka bilar har du haft tillgång till, under vilka perioder?
Han (Edward) bestämmer vilka bilar. 3 olika bilar har jag haft, en Toyota Corolla vit, och två Toyota Camry mörkgrå/grön.

Kan du regnummer på någon av bilarna?
Nej.

Hur många bilar har Edward?
Edward har typ sju bilar.

Om fler nyttjar bilen, hur sköts det?
Man delar bil. han (Edward) har scheman. Sen ringer chaufförerna varandra och löser det.

Vi har uppgifter om att du brukar pb BCY42A den 14 september, vad kan du berätta om det?
Vill helst inte säga något om det, inga kommentarer.

Vart befann du dig 13-14 september?
Vet inte, inga kommentarer. Jag tänker att jag jobbat men ingen kommentar.

Vart bor du?
Tenstavägen [redacted]

Ensam eller sammanboende?
Tillsammans med någon.

Vad gör du på fritiden, vilka umgås du med?
Inga kommentarer.
Vad har du för telefon, telefonnummer?

Inga kommentarer. Inga kommentarer.

Hur ser din ekonomi ut, vad har du för bank?
Inga kommentarer, inga kommentarer.

Vad är dina egna tankar kring brottet du misstänks för?
Jag förnekar. Jag har inte gjort något, resten har jag inget att säga om.

Minns du om du hade någon körning till Uppsala den dagen.
Jag förnekar att jag hade en körning dit, jag minns ingenting.

Tillägg?
Nej.

UPPLÄST FRÅN KONCEPTANTECKNIGAR UTAN INVÄNDNIGAR.

Polisen

Förhör

Signerat av

Signerat datum

Enhet	Diarienr
Region Mitt, Grova brott 1 PO Uppsala	5000-K1074918-22

Hörd person	Personnummer
Yusuf, Ahmadey Mustafe	19851225-0518

Den hörde är	ID Styrkt	Sätt	Ställning till misstänkt - målsägande - vittne
Misstänkt	Ja	Häktespersonal	

Tolk

Språk

Anledning till förhör / Misstankar som misstänkt har underrättats om	Underrättad om misstanke
Mord, Försök till, Gärningsman	2022-09-24
Anledning till förhör / Misstankar som misstänkt har underrättats om	Underrättad om misstanke
Mord, Försök till, Gärningsman	2022-09-24
Anledning till förhör / Misstankar som misstänkt har underrättats om	Underrättad om misstanke
Vapenbrott, Fullbordat, Gärningsman	2022-09-24

Ytterligare information om anledning till förhör
Samma brottsmisstankar som tidigare förhör

Underrättad om rätt till försvarare	Godtar den försvarare som rätten förordnar	Försvarare/ombud önskas	Försvarare/ombud närvarande
Ja		Substitutionerad försvarare Marcus Stalebrant närvarar på telefon	Ja

Förhörsledare	Förhörsdatum	Förhör påbörjat	Förhör avslutat
Anna Hågedal	2022-11-21	14:05	

Förhörsplats	Typ av förhör	Förhörssätt
Häktet, Salberga	RB 23:6	Videobandsförhör
Förhörsvittne	Utskrivet av	Konceptförhör

Berättelse

Förhöret filmas med polisens mediaapp samtidigt som biträdande förhörsledare Kristina Söderberg tar anteckningar löpande. Filmen på den första delen av förhöret finns sparad i FILIP. Detta är en utskrift i konceptform. På grund av tekniska problem har den senare delen av filmen gått förlorad. Den senare delen av denna utskrift är därför baserad på anteckningarna som gjordes av biträdande förhörsledare.

Förhörsledarens frågor i kursiv stil.

INLEDNING

Det är samma brottsmisstankar som innan. Vill du att jag läser upp dem igen?
Nej.

Vill du att jag läser upp dina rättigheter igen?
Nej.

Du har varit häktad nu i över en månad. Hur mår du?
Två månader. Det är bra, tar dag för dag.

Du sa innan förhöret att du inte äter. Hur kommer det sig?
Jag experimenterar, för att se hur länge jag orkar.

Mår du okej?
Ja.

Vad tycker personalen om att du inte äter?
Jag försöker undvika dem mest.

Hur mår du psykiskt?
Bra.

Du nämnde i förra förhöret att du var rädd för ditt liv. Hur känns det idag?
Jag vill helst inte gå in på det.

Känner du fortfarande att du är rädd för någon?
Jag vill helst inte gå in på det.

Hur går tankarna över vad som hänt? Du är tidigare nästan ostraffad, hur går tankarna över hur du hamnat här?
Ingen kommentar.

Jag förstår att det är jobbigt. Är det något du vill dela med dig av överhuvudtaget?
Nej.

När du sa förut att du var rädd för ditt liv. Vad är du tänker ska kunna hända, som du är rädd för?
Vill inte gå in på det. Ingen kommentar.

Tror du att det är någon som är arg på dig?
Ingen kommentar.

Är det personerna som du samarbetat med som du är rädd för?
Ingen kommentar.

Är du bara rädd för ditt eget liv, eller har du tankar på att någon annan ska kunna komma till skada på grund av dig?
Ingen kommentar.

Din familj, din fru. Hur går tankarna kring hennes situation i det här?
Ingen kommentar.

Vi har pratat lite med din fru, Nimco. Hon var chockad och orolig över att polisen kom och hämtade dig. Är du orolig för hennes skull?
Ingen kommentar.

De människor som du är rädd för, känner de till att hon finns? Känner de till var hon är någonstans?
Ingen kommentar.

Finns det något som vi skulle kunna göra för att få hennes situation tryggare?
Ingen kommentar.

Finns det något vi kan göra som skulle kunna få dig att känna dig mer trygg?
Ingen kommentar.

Om det är så att du har begått ett brott, men du har gjort det för att du var rädd, att du känner dig tvingad av någon, det kan till och med vara så att det inte är brottsligt överhuvudtaget. Om du blivit hotad med våld, så kan det till och med bli så att du blir helt straffri. Men då måste vi få veta det.
Ingen kommentar.

Är det något vi kan göra för att hjälpa dig? Något skydd?
Ingen kommentar.

TAXIVERKSAMHET

Du har tidigare sagt att du kör taxibilar åt Eddie, Edward Peralta.
Ja.

Du kallar honom för Eddie?
Ja, han kallas så.

Du säger att du har kört tre av hans bilar. Stämmer det?
Ja.

När du kör en bil ett pass, hur går det till? Hämtar du bilen någonstans, eller kommer han och lämnar den? Hur går det till?
Jag har sagt det tidigare, ta det med Eddie, han gör schema. Man vet inte vilken bil man tar.

Vi har pratat med Eddie, men det kan ju hända att man missuppfattar varandra, så jag vill bara se till att ni är på samma sida.
Det är han som gör schema. Jag har inget att göra med bilarna.

Hur kommer bilen till dig, när du ska köra den? Hämtar du den, eller är det någon som lämnar den?
Det är olika.

Och när du är klar då? Lämnar du bilen till någon, eller parkerar du den hemma?
Lämna. Eller ibland parkera. Det är olika. Det får ni ta med Eddie. Det är samma rutin med alla hans bilar.

Din fru nämnde att det var en silverfärgad bil som du kört mycket på senaste tiden, som brukar stå utanför er adress. Stämmer det?
Silver?

Ja?
Silver, nej, hon blandar nog. Det är Eddies bilar.

Brukar du parkera utanför där ni bor?
Ja. Jag hämtar bilen där.

Kör någon annan din bil mellan dina pass?
De har ett flygande byte. Det är alltid någon som tar över hans bil.

Så om du jobbar t ex natten mellan tisdag och onsdag, och sen igen natten mellan onsdag

och torsdag, så skulle det kunna vara någon annan som har bilen onsdag dag?
Ja precis. Antingen jobbar man natt eller dag. Det är alltid någon som också har nyckeln till bilen.

Så ni har flera nycklar till bilarna?
Ja.

Så när du lämnar över bilen, lämnar du över bilnyckeln då eller behåller du den?
Jag behåller den, de andra förarna har egna nycklar. Eddie vet vilka som har nyckel till vilken bil.

Bitr. förhörsledare: När du slutar ditt pass, var brukar du ställa bilen då? Är det hemma hos dig?
Ja. Om han inte börjar när jag slutar.

Bitr. förhörsledare: Någon annan chaufför menar du?
Ja.

Bitr. förhörsledare: Så när du slutar jobba så ställer du bilen utanför din bostad. Där kan det komma en annan chaufför och hämta den, men den personen har en egen nyckel till bilen. Stämmer det?
Ja.

Bilarna har taxameter i sig, eller hur?
Ja.

Hur fungerar det när du loggar in i en taxameter?
Föraren uppger sitt taxikortnummer.

Behöver man något kort, eller räcker det med din kod?
Kod räcker.

Är det bara förarnumret, eller är det någon PIN-kod också?
Bara förarnumret?

Brukar du logga in direkt när du sätter dig i bilen?
Ja, alltid.

När loggar du ut igen?
När man slutar.

Loggar du någonsin in med någon annans kod än din egen?
Nej.

Är det någon annan som kan din kod och skulle kunna logga in?
Jag brukar lämna mitt kort där. Men jag tror inte förare gör sånt. Om de gör så, får de böter 3000 kronor.

När man loggar in och ut, får man något papperskvitto, eller sker allt digitalt?
Det kommer alltid via papper.

Vad gör du med dem?
Sparar dem själv.

Ska man lämna in dem till någon?
Nej, det är bara som man ska spara själv.

Du har tidigare sagt att om vi undrar något över taxibilarna, så ska vi fråga Eddie, för Eddie vet. Talar du alltid sanning med Eddie?
Sanning?

Ja. Ljuger du någonsin för Eddie?
Nej. Han har GPS på. Han ser varje steg.

Kör du Eddies bilar utanför arbetstid?
Aldrig. Det har vi kommit överens om.

Har du någonsin lånat ut Eddies bilar till någon annan?
Aldrig.

Har du någonsin låtit dina kunder köra bilen?
Nej.

Aldrig?
Nej.

Jag har pratat med Eddie, han berättar att du först fick köra en silverfärgad Toyota Camry, BCY42A. Och så någon enstaka gång fick du köra en annan likadan, silverfärgad Camry. Men sen så tyckte Eddie att du skulle byta, och börja köra en vit Toyota Corolla istället. Stämmer det?
Känner igen och känner igen. Det är massa gånger jag har bytt bilar. Jag vet inte vad ni vill komma fram till.

Det var något tjafs om städning. Eddie har sagt att du inte städat bilen så bra.
Vissa chaufförer klagar. Det är ett missförstånd mellan förarna ibland.

Vad handlade det om den där gången?
Kommer inte ihåg det.

Eddie nämnde att någon hade lämnat skräp i bilen?
Vissa kunder äter i bilen. Och när de börjat äta, då är det försen. Från början visste jag inte att man inte fick äta i Eddies bilar. Sen sa han sitt. Men jag kan inte se vad som sker i baksätet. Vissa lämnar skräp bakom sätet. Jag ser det inte förrän jag slutar.

De här ”grabbarna”, som du nämnt, som du sa att du brukar köra, de som du är rädd för. Är det dem som lämnar skräp i bilarna?
Ingen kommentar.

Eddie berättade för mig, att han och du hade pratat någon gång om det här när du skulle lämna över bilen. Ni pratade om just skräp i bilen. Då ska du ha sagt till honom att du hade en stamkund som du körde ganska ofta, som du fått med dig från en tidigare firma. Och att den kunden ibland skräpade ned. Kommer du ihåg det samtalet?
Ingen kommentar.

Eddie sa att du hade sagt att den här killen tar med sig en massa kompisar, att han ber dig skjutsa kompisarna när han själv inte är med, och skriver upp allt på sin nota. Men det är

inte alltid han betalar sin nota.
Ingen kommentar.

Försvararen ber förhörsledaren upprepa frågan. Förhörsledaren upprepar frågan.

Men det ville du inte kommentera på?
Jag skickar vad jag har kört. Så ni får prata med han istället.

Prata med…?
Prata med Eddie.

Har du några kunder som har nota hos dig?
Ja.

Hur funkar det då? Skriver du upp det någonstans?
Eddie har. Han vet hur mycket jag kört varje dag. Det är nota.

Eddie sa också att du verkade lite orolig över de här killarna. Du helst inte ville köra de här killarna mer, men att en av dem hade en nota som han inte betalat, och du var rädd att han inte skulle betala sin nota om inte du fortsatte köra honom och hans vänner.
Ingen kommentar.

Är han skyldig dig mycket pengar?
Ingen kommentar.

Är det något annat du är rädd för ska hända om du säger ifrån till de här killarna, eller gäller det bara pengar?
Ingen kommentar

Eddie berättade att du sagt till honom att den här killen som hade en nota var en rapartist som kallas för Dizzy.
Ingen kommentar.

Är det Dizzy som du är rädd för?
Ingen kommentar.

Är det någon av hans kompisar som du är rädd för?
Ingen kommentar.

Är det något annat du tycker att vi borde veta när det gäller taxibilarna, eller vilken bil du kört när eller så?
Ingen kommentar.

TELEFON *9205

Nu ska vi prata om din telefon. Har du en eller flera?
En.

Vad har du för telefonnummer?
Hm. Kommer inte ihåg.

Har du ett nummer som slutar på 9205?
Nej, vet inte.

Det är kopplat till Swish i ditt namn.
Ja, det är mitt.

Det låg också inne i din frus telefon som ”Axmet” med x tror jag det var.
Ja. Det är jag.

Använder du samma telefon privat och i jobbet?
Jobbets fanns i bilen.

Är det bara du som använder din telefon, eller brukar du låna ut den till någon?
Ingen kommentar.

Telefonerna som ligger i taxibilarna, är det Eddie som äger dem?
Ja.

När folk bokar taxi, ringer de taxins telefon eller till din telefon?
Ingen kommentar.

Har du några stamkunder som kan ditt privata nummer?
Ingen kommentar.

Var är din telefon?
Ingen kommentar.

När såg du den sist?
Ingen kommentar.

När använde du den sist?
Ingen kommentar.

Den var inte i din lägenhet när vi gjorde husrannsakan.
Ingen kommentar.

Då låg och sov tror jag, när de kom in. Hade du den innan du gick och la dig?
Ingen kommentar.

UPPSALA 9-11 SEPTEMBER

Den första brottsmisstanken gäller ju natten mellan 13 och 14 september. Jag tänkte gå lite längre bak, till natten mellan 9 och 10 september. Kommer du ihåg vad du gjorde då, den helgen?
Nej.

Enligt Eddies schema arbetade under den här natten, du körde den vita Corollan, PFO613. Stämmer det?
Ingen kommentar.

Om det står så i schemat. Borde vi lita på det då, eller kan det vara så att du gjorde något annat?
Ingen kommentar.

Enligt taxametern var du inloggat i PFO613 den 9 september kl. 20:30 och loggade ut igen

den 10 september kl. 03:03. Stämmer det?
Ingen kommentar.

Körde du bilen under den tiden?
Ingen kommentar.

Var det något speciellt med det här arbetspasset?
Ingen kommentar.

Kommer du ihåg det är arbetspasset?
Ingen kommentar.

Lånade du ut bilen till någon?
Ingen kommentar.

Åkte du utanför Stockholm?
Ingen kommentar.

Åkte du till Uppsala under det här arbetspasset?
Ingen kommentar.

Sen loggade du in igen i PFO på eftermiddagen 10 september, kl. 17:36, och loggade ut den 11 september kl. 04:19. Är det något du kommer ihåg?
Ingen kommentar.

Du skulle jobba enligt Eddies schema den natten också.
Ingen kommentar.

Körde du bilen under det här arbetspasset?
Ingen kommentar.

Var det någon annan som körde bilen under arbetspasset?
Ingen kommentar.

Var du i Uppsala under det här arbetspasset?
Ingen kommentar.

UPPSALA 14 SEPTEMBER

Då ska vi prata om natten mellan 13 och 14 september, alltså natten där den första brottsmisstanken ligger. Jobbade du under den natten?
Ingen kommentar.

Enligt Eddies schema jobbade du den här natten. Du körde den silverfärgade Camryn BCY42A. Stämmer det?
Ingen kommentar.

Var det något speciellt med det här arbetspasset?
Ingen kommentar.

Vad gjorde du under den här natten?
Ingen kommentar.

Var befann du dig under den här tiden?
Ingen kommentar.

Enligt taxametern var du inloggad i BCY42A från kl 20:00 den 13 september, till kl. 06:58 den 14 september, alltså hela natten. Satt du i BCY42A under hela den tiden som du var inloggad i taxametern?
Ingen kommentar.

Var det någon annan än du som körde bilen?
Ingen kommentar.

Du hade bara ett uppdrag under den här natten, enligt taxametern. Hur fick du den körningen?
Ingen kommentar.

Var det någon stamkund?
Ingen kommentar.

Vem var kunden som du körde hela natten?
Ingen kommentar.

Var det en eller flera personer?
Ingen kommentar.

Killar eller tjejer?
Ingen kommentar.

Vart ville de åka?
Ingen kommentar.

Hade kunderna med sig något i bilen?
Ingen kommentar.

Någon packning?
Ingen kommentar.

Något att äta eller dricka?
Ingen kommentar.

Använde de droger i bilen?
Ingen kommentar.

Såg du några vapen i bilen under den här natten?
Ingen kommentar.

Vart körde du?
Ingen kommentar.

Vad var det som hände?
Ingen kommentar.

Förstod du varför de bad dig köra dit du körde?
Ingen kommentar.

Förstod du att de tänkte skjuta på någon?
Ingen kommentar.

Precis i början när du blev gripen så sa du att du inte var i Uppsala. Håller du fast vid det?
Ingen kommentar.

Var du i Uppsala?
Ingen kommentar.

JORDBRO 23 SEPTEMBER

Då har vi kommit fram till natten mellan 22 och 23 september? Arbetade du den natten?
Ingen kommentar.

Enligt Eddies schema så jobbade du, du körde den vita Toyota Corollan, PFO613. Stämmer det?
Ingen kommentar.

Vad hände under den här natten eller morgonen?
Ingen kommentar.

Du var inloggad i taxametern i Corollan mellan 19:03 den 22 september och 05:40 den 23 september. Nästan hela natten då också. Körde du bilen under den tiden?
Ingen kommentar.

Lånade du ut bilen till någon annan?
Ingen kommentar.

Det är en ganska lång tid, mellan 19 och 05. Gjorde passagerarna något i bilen?
Ingen kommentar.

I tidigare förhör har du sagt att det var grabbar i bilen som hade mask på sig, och att du är rädd för dem.
Ingen kommentar.

Var det bara grabbar, eller var det tjejer också?
Ingen kommentar.

Var de maskerade under hela resan?
Ingen kommentar.

Vet du vilka de är?
Ingen kommentar.

Vet du vad de heter?
Ingen kommentar.

Var det samma personer som satt i bilen den 23 september som den 14 september?
Ingen kommentar.

Hade de något med sig i bilen under den här natten?

Ingen kommentar.

Använde de droger?
Ingen kommentar.

Åt eller drack de något i bilen?
Ingen kommentar.

Vart körde du under den här natten?
Ingen kommentar.

Åkte ni till flera platser?
Ingen kommentar.

Klev du ur bilen någon gång under den här tiden?
Ingen kommentar.

Klev passagerarna ur bilen någon gång?
Ingen kommentar.

Advokaten tillfrågas om han har några frågor, vilket han uppger att han inte har.
Paus på förhörsledarnas begäran kl. 14.41-15.01.

På grund av tekniska problem finns ingen ljud- eller bildupptagning av följande del av förhöret.

Bitr. förhörsledare: Är det något du vill lägga till efter pausen? Funderingar?
Ingen kommentar.

Bitr. förhörsledare: Hur kommer det sig att du säger inga kommentarer?
Ingen kommentar.

Bitr. förhörsledare: Vi kan förstå att du är rädd att namnge personer. Men du kan väl berätta om din roll i det här.
Ingen kommentar.

Bitr. förhörsledare: Vad är din roll?
Ingen kommentar.

Bitr. förhörsledare: På Kungsgatan så befann det sig en mamma med sitt barn som var väldigt nära att stryka med när det sköts in i lägenheten. De mår väldigt dåligt och de kommer att få men för livet efter händelsen. Hur tänker du kring det?
Ingen kommentar.

Bitr. förhörsledare: Vi tror inte att du är den som tagit initiativet. Vi tror att du är pusselbit. Hur hamnade du i det här?
Ingen kommentar.

Bitr. förhörsledare: Blev du lovad något för att du ställde upp?
Ingen kommentar.

Bitr. förhörsledare: Är du hotad?
Ingen kommentar.

Du bör välja väg hur din framtid ska bli. Polisen kan stötta dig om du vill bryta med ditt gamla liv. Det är bara du som kan välja hur det ska bli. När det gäller den här typen av brottslighet så är det vanligt med hämndaktion. Vi vill inte att det ska fortsätta. Hur tänker du kring det här resonemanget?
Ingen kommentar.

Hur tänker du kring det som hände i Sätra, på den adress där du är folkbokförd?
Vad då?

Ca en vecka efter händelsen på Kungsgatan så sköts det in på din adress i Sätra där du är folkbokförd. Det befann sig två kvinnor där som bara hade tur att de överlevde skottlossningen. Visste du om det? Vad säger du om det som hände?
Ingen kommentar.

Vi vill hjälpa dig så att din familj inte utsätts för någon fara. Men det är väldigt svårt för oss om du inte berättar något.
Ingen kommentar.

Förhörsledaren visar bild 1.

Bilen BCY42A har en GPS-puck i sig, som Eddie har installerat för att ha koll på sina bilar. Vi har tittat på hur GPS:en visat att bilen har rört sig, och kan se att bilen som du var inloggas i åkte till Uppsala på natten 14 september. Var det du som körde bilen till Uppsala?
Ingen kommentar.

Vi kan se att bilen körde upp på den här gång-och cykelvägen längs med järnvägen, utanför huset där det sköts, och att den stannade där under tiden för brottet. Var det du som körde hit bilen?
Ingen kommentar.

Var du på den här platsen vid det här tillfället?
Ingen kommentar.

Satt du i bilen?
Ingen kommentar.

Körde du dit bilen?
Ingen kommentar.

Var det någon som sa åt dig att köra in på cykel- och gångbanan?
Ingen kommentar.

Förhörsledaren visar bild 2.

Den här bilden visar de master som din telefon har kopplat upp sig på, datauppkopplingar, under den här tiden. Vi kan se att din telefon har befunnit sig i samma område som bilen BCY42A. Var du där?
Ingen kommentar.

Bilen som du skulle köra var där, och din telefon var där, men du vill inte säga om du var där eller inte. Då antar jag att du var där?
Ingen kommentar.

Klev du ur bilen?
Ingen kommentar.

Satt du kvar i bilen?
Ingen kommentar.

Gick du in i trapphuset på Kungsgatan 30 A?
Ingen kommentar.

Sköt du mot en lägenhet?
Ingen kommentar.

Vad tänkte du när det sköts, när du hörde skotten?
Ingen kommentar.

Visste du om att de skulle skjuta?
Ingen kommentar.

Vad gjorde du när de sköts?
Ingen kommentar.

Vem var det som sköt?
Ingen kommentar.

Du har pratat om att du skjutsar grabbar, som du är rädd för. Är det någon av de här grabbarna som sköt?
Ingen kommentar.

Varför sköt de?
Ingen kommentar.

Vad har du fått reda på?
Ingen kommentar.

Visste du att de skulle skjuta?
Ingen kommentar.

Förhörsledaren visar bild 3.

Det här är ett foto som du har fått tillgång till tidigare. Det var med i häktnings-PM:et. Har du sett det?
Nej.

På fotot ser vi den vita bilen, PFO613, och en person som klivit ut från förarsätet. Är det du?
Ingen kommentar.

Det ser ut som du.
Ingen kommentar.

Förhörsledaren visar bild 4.

Känner du igen den här kartongen?
Ingen kommentar.

Kartongen har hittats utmed vägen som PFO613 har kört och sedan stannat, det kan vi se på bilens GPS. Vi tror att den lådan varit i bilen. Har den det?
Ingen kommentar.

Förhörsledaren visar bild 5.

Det här är en patron som innehållit lustgas, som fanns i kartongen. Känner du igen den?
Ingen kommentar.

Har du använt lustgas?
Ingen kommentar.

Har någon av dina kunder det?
Ingen kommentar.

Vet du hur man använder lustgas?
Ingen kommentar.

Man brukar fylla på gasen från patroner till ballonger, och så andas man in gasen från ballongerna.

Förhörsledaren visar bild 6.

Den här påsen låg också i kartongen. Känner du igen den här påsen?
Ingen kommentar.

Förhörsledaren visar bild 7.

De här ballongerna låg också i kartongen. Några hela och några trasiga. Känner du igen dem?
Ingen kommentar.

Har lådan varit i bilen, i den vita Corollan?
Ingen kommentar.

Hur hamnade lådan på gatan?
Ingen kommentar.

Förhörsledaren visar bild 8.

I lådan fanns också ett taxameterkvitto som kom från den vita Corollan, PFO613. Taxameterkvittot visar ditt taxiförarnummer. Hur hamnade det kvittot i den lådan?
Ingen kommentar.

Förhörsledaren visar bild 9.

I lådan fanns också ett kvitto på en insättning in på din frus konto. Hur hamnade det kvittot i den lådan?
Ingen kommentar.

Har du gjort insättningen?
Ingen kommentar.

Advokaten ställde frågan om vilken summa som fanns på insättningskvittot. Förhörsledaren svarade att den är på 3 400 kr.

Förhörsledaren visar bild 10.

Det här är en bild från en övervakningskamera, på bilen PFO613, en stund innan brottet. Är det du som kör bilen här?
Ingen kommentar.

Det ser ut som att det sitter en person i passagerarsätet fram. Vem är det?
Ingen kommentar.

Förhörsledaren visar bild 11.

Det här är en inzoomad bild på personen i passagerarsätet fram. Man kan se en person i framsätet som har en vit rund sak i ansiktet, vem är det?
Ingen kommentar.

Gällande lådan så påstår vi att den kommer från PFO och den har påträffats till gatan. Kommentar?
Ingen kommentar.

Var det du eller någon annan som ställde ut den på gatan?
Ingen kommentar.

Varför ställdes den ut?
Ingen kommentar.

Finns det någon annan förklaring till taxameterkvittot och insättningskvitto hamnade i kartongen?
Ingen kommentar.

Advokaten tillfrågades om han hade någon fråga han ville ställa. Han uppgav att han inte hade någon fråga.

Bitr. förhörsledare: Om det är så att du är oskyldig till det du är misstänkt för så är det viktigt att du berättar din version. Du ska inte sitta frihetsberövad om du är oskyldig. Om du har alibi eller kan berätta något måste du berätta det nu, så kan polisen ta in bevisning som bevisar din oskuld.
Ingen kommentar.

Bitr. förhörsledare: Vi har tittat på en körning som du verkar ha utfört, som vi kan se på taxameterloggarna, där du har en kund i 6 timmar och som ersättning har du fått 3 000 kr. Det är dåligt betalt. Vad kan du säga om det?
Ingen kommentar.

Bitr. förhörsledare: De verkar inte betala särskilt mycket pengar för ett uppdrag som tar flera timmar. Och du har ju också nämnt att de ibland har en nota som de kanske inte betalar. Vad är det som gör att du ändå kör omkring dem?
Ingen kommentar.

Är det någon som har hotat dig?
Ingen kommentar.

Det ser ut att du blir utnyttjad?
Ingen kommentar.

Känner du dig utnyttjad?
Ingen kommentar.

De verkar inte vara så snälla mot dig? Får du något annat av dem?
Ingen kommentar.

Vad skulle hända om du nekar dem en körning?
Ingen kommentar.

Är det något vi kan göra för att hjälpa dig? Skydda dig? Skydda din familj? Din fru?
Ingen kommentar.

Är det något annat som du vill berätta för oss?
Nej.

Har du några frågor till oss?
Nej.

Förhöret avslutas.

Polisen

Datum
2022-11-22

Diarienummer
5000-K1074918-22

Bildbilaga

ANTECKNINGAR

Bilder 1-11 som visades under förhöret.

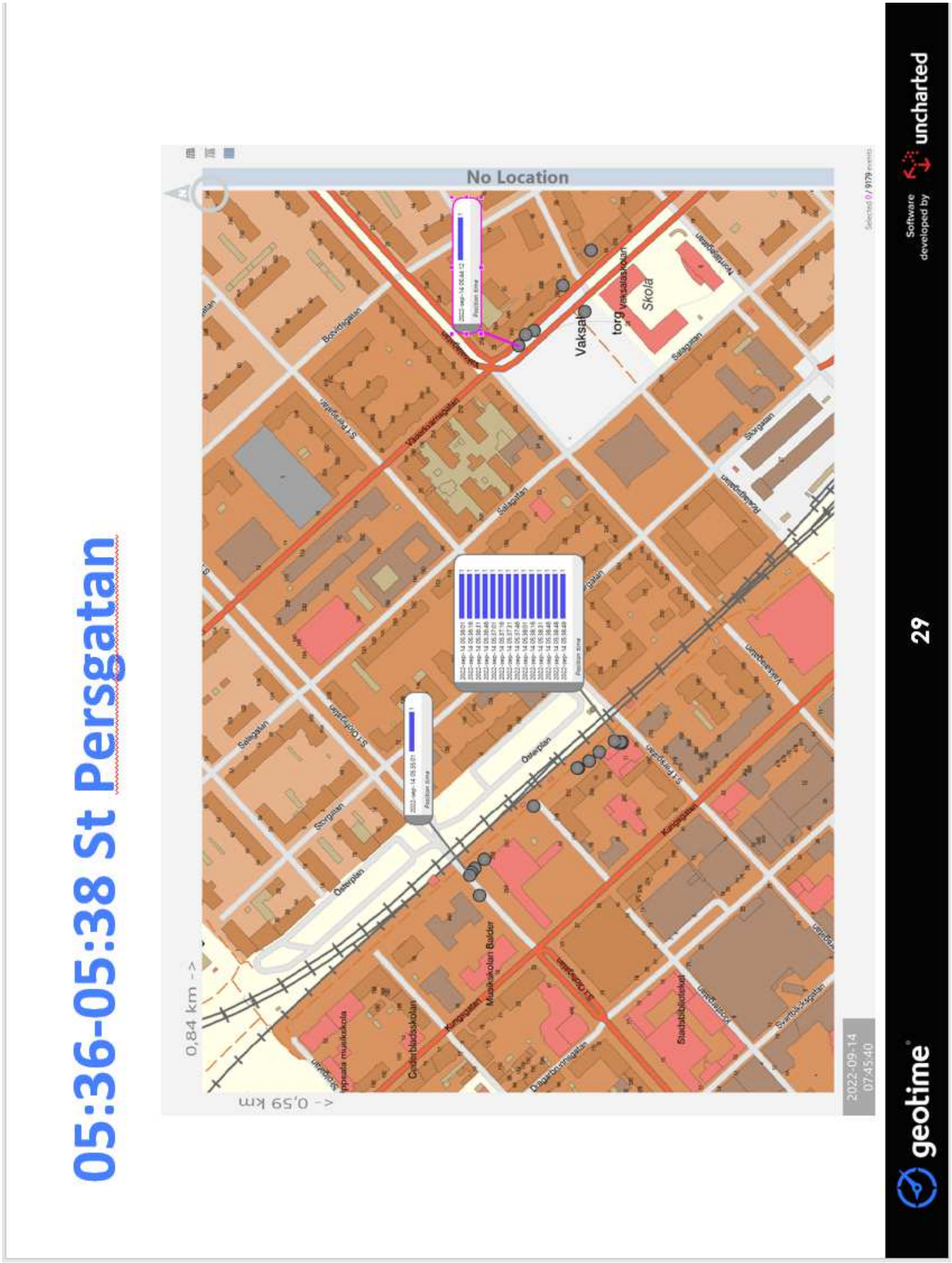
05:36-05:38 St Persgatan
No Location
0,84 km ->
<- 0,59 km
Vaksal
torg
Skola
Salagatan
Storgatan
Österplan
Kungsgatan
Musikskolan Balder
Cederbladsskolan
Stadsbibliotekel
Vaksalagatan
Nortiasgatan
Bovidsgatan
Vaksalaskolan
2022-09-14
07:45:40
Software developed by
uncharted
29
geotime

1. Bild 1

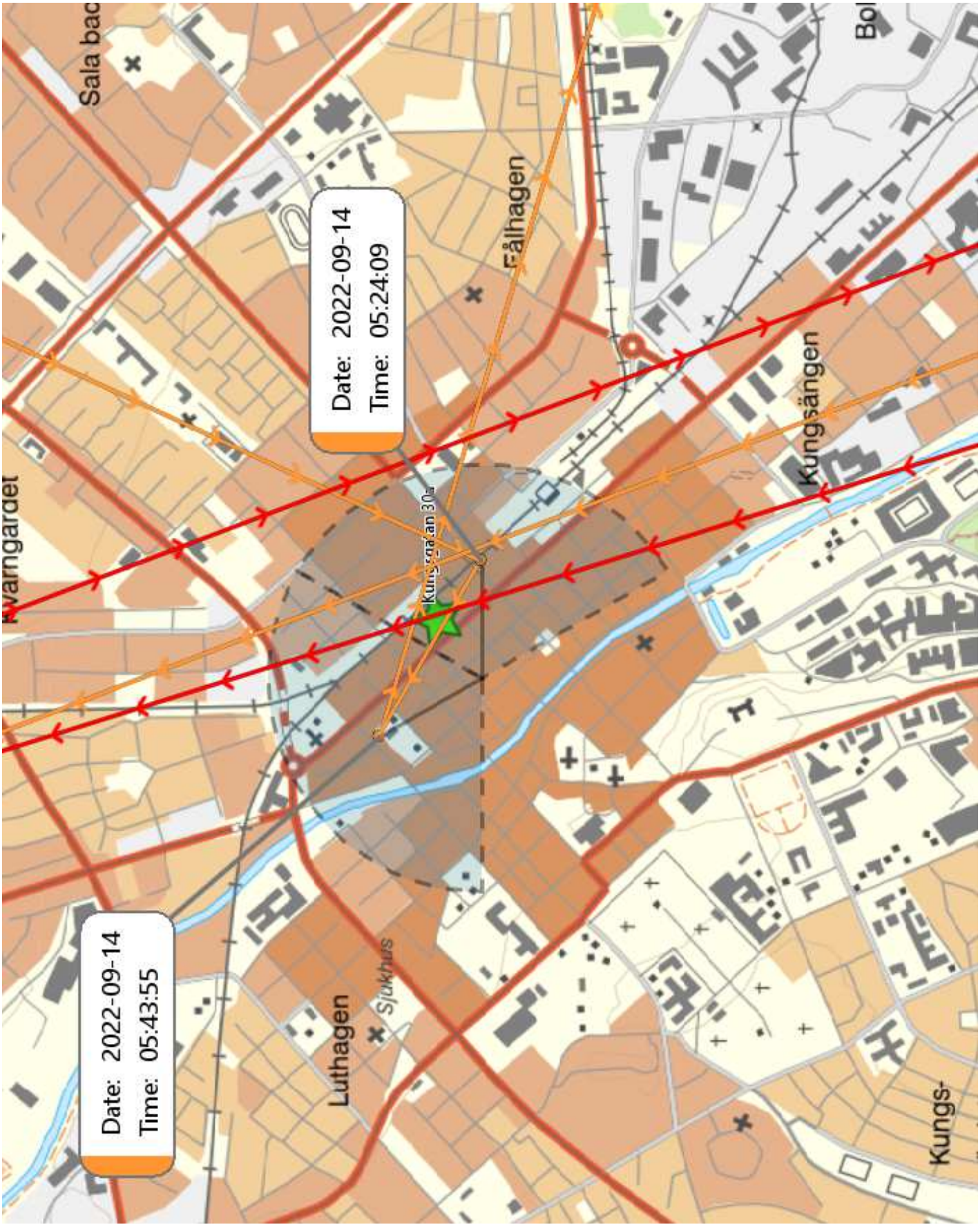
Date: 2022-09-14
Time: 05:24:09
Date: 2022-09-14
Time: 05:43:55
Kungsängen
Fålhagen
Luthagen
Sjukhus
Kungsgatan 30
Kungs-

2. Bild 2

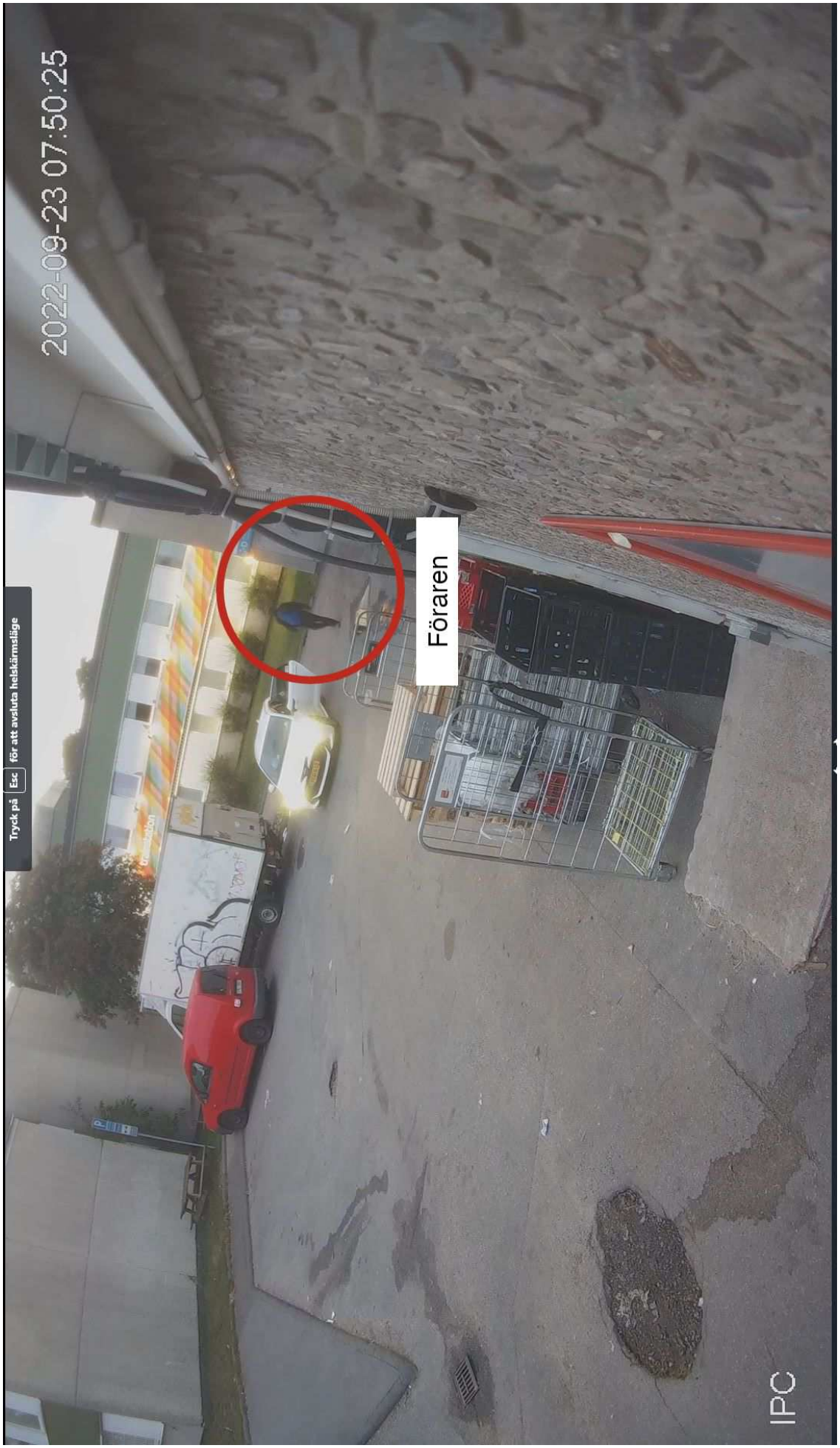
2022-09-23 07:50:25
Föraren
Tryck på Esc för att avsluta helskärmsläge
IPC

3. Bild 3

THIS SIDE UP
New!
615G
FASTGAS
CREAM CHARGER
OVERPACK
NITROUS OXIDE
UN1070
Fast
2
5.1
Explore

4. Bild 4

New!
615G
FASTGAS
CREAM CHARGER
Efficient
Etiketter till skrivare finns
i pärmskåpet, sektionen närmast
fönstret.

5. Bild 5

6. Bild 6

7. Bild 7

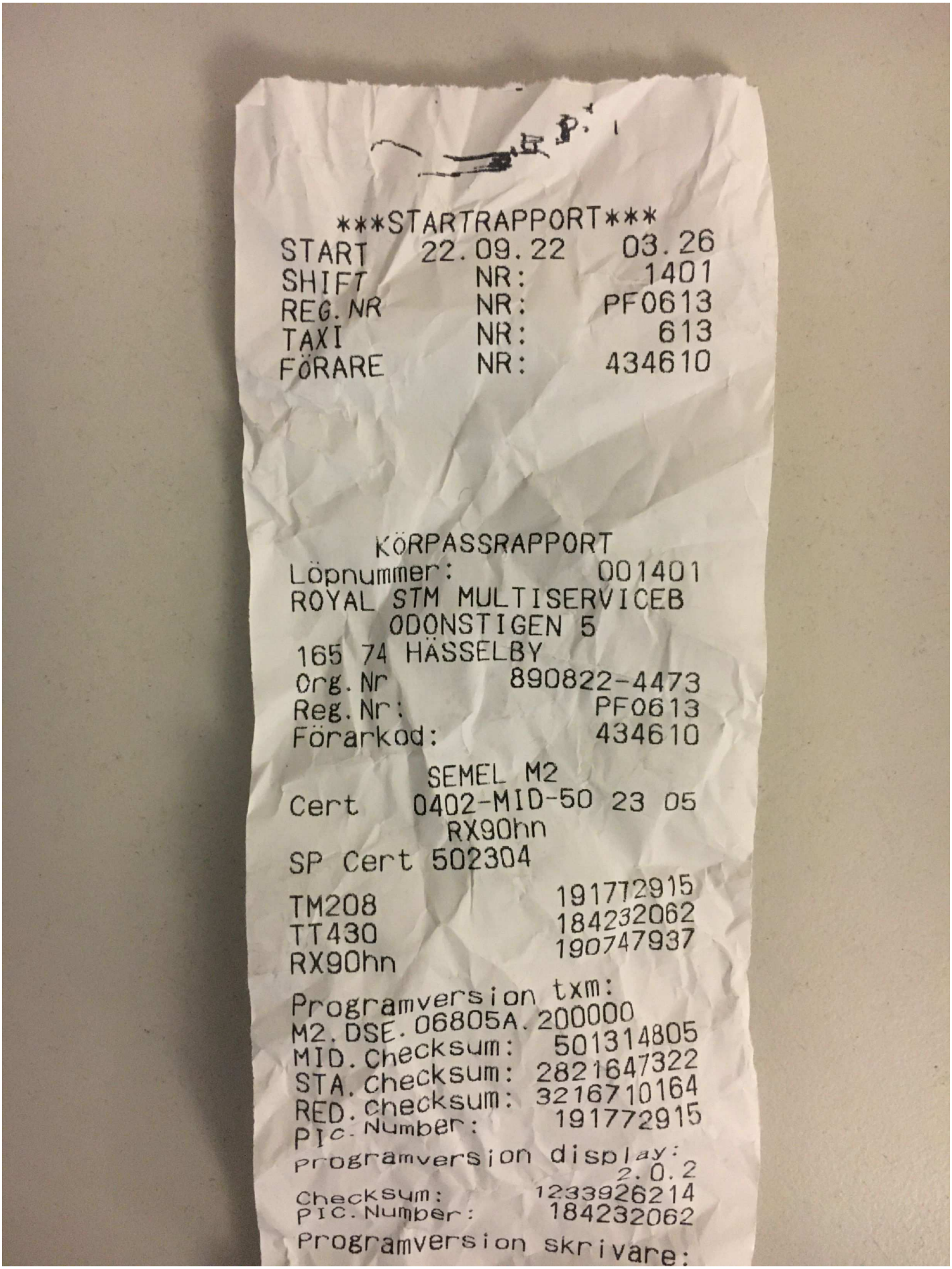

STARTRAPPORT
START 22.09.22 03.26
SHIFT NR: 1401
REG.NR NR: PF0613
TAXI NR: 613
FÖRARE NR: 434610

KÖRPASSRAPPORT
Löpnummer: 001401
ROYAL STM MULTISERVICEB
ODONSTIGEN 5
165 74 HÄSSELBY
Org.Nr 890822-4473
Reg.Nr: PF0613
Förarkod: 434610

SEMEL M2
Cert 0402-MID-50 23 05
RX90hn
SP Cert 502304

TM208 191772915
TT430 184232062
RX90hn 190747937

Programversion txm:
M2.DSE.06805A.200000
MID.Checksum: 501314805
STA.Checksum: 2821647322
RED.Checksum: 3216710164
PIC.Number: 191772915
Programversion display:
2.0.2
Checksum: 1233926214
PIC.Number: 184232062
Programversion skrivare:

8. Bild 8

Nordea
INSÄTTNING
DATUM TID AUTOMAT LÖPNR
22-08-30 03:56 188554 8052
Kontonummer : 9207151227
Referensnummer : 224203064192
Valör Antal Summa
SEK 100 2 200,00
SEK 200 1 200,00
SEK 500 6 3 000,00
Summa SEK 3 400,00

9. Bild 9

10. Bild 10

11. Bild 11

Polisen

Förhör

Signerat av

Signerat datum

Enhet	Diarienr
Region Mitt, Grova brott 1 PO Uppsala	5000-K1074918-22

Hörd person	Personnummer
Yusuf, Ahmadey Mustafe	19851225-0518

Den hörde är	ID Styrkt	Sätt	Ställning till misstänkt - målsägande - vittne
Misstänkt	Ja	känd av polisman	

Tolk

Språk

Ytterligare information om anledning till förhör

Underrättad om misstanke

FÖRSÖK TILL MORD i två fall samt GROVT VAPENBROTT genom att framföra pb BCY42A då denna används i en skjutning mot två målsäganden. Detta skedde på Kungsgatan 30A i Uppsala 2022-09-14.
FÖRSÖK TILL MORD och GROVT VAPENBROTT genom att tillsammans med flertalet gärningsmän i samråd och samförstånd försökt beröva en man livet genom att skjuta honom, och i samband med det hanterat ett skarpladdat handeldvapen samt ett automatvapen. Detta skedde vid Jordbro Centrum kl. 06:23, 2022-09-23.

Underrättad om rätt till försvarare	Godtar den försvarare som rätten förordnar	Försvarare/ombud önskas	Försvarare/ombud närvarande
Ja		Philip Rydin	Ja

Förhörsledare	Förhörsdatum	Förhör påbörjat	Förhör avslutat
Anna Hågedal	2022-12-23	10:46	

Förhörsplats	Typ av förhör	Förhörssätt
Häktet, Salberga	RB 23:6	Videobandsförhör

Förhörsvittne	Utskrivet av
	Konceptförhör

Berättelse

Förhöret spelas in med bild och ljud. Följande är en ungefärlig transkription. För en kortare sammanfattning, se bilaga 4.

Biträdande förhörsledare: Erik Reuterdal

Innan förhöret har försvararen meddelat att Ahmadey har uttryckt att han vill ge en redogörelse för vad som hänt. Försvararen vill att det ska framgå att förhöret ändå är påkallat av utredarna.

Kursiv stil är ordinarie förhörsledare Anna Hågedal, om inte annat nämns. Vanlig stil är Ahmadey Yusuf. Övrigt i fetstil.

Misstanken är samma som förut, vill du att jag läser upp den igen?
Nej.

Vill du att jag läser upp dina rättigheter igen?
Nej.

Du har ny försvarare, förstår du varför?
Ja.

Har ni hunnit prata ihop er?

Ja.

Jag har förstått att du vill berätta lite mer än du gjorde sist. Vi kan börja så, du kan få prata fritt.
Vad vill ni veta?

Allting. Hur hamnade du här?
Jag brukar inte ha stamkunder, men jag har testat det senaste månaderna innan ni hämtade upp mig. Innan dess jobbade jag mest från appen. Det var när jag testade stamkunder som det blev såhär. Bilägaren vet också om det, att jag hade börjat med stamkunder. De ringer och beställer, och när man kommer fram så skriver de i mobilen vart de ska. Från fest till träffa vänner, till träffa tjejer, till att hämta deras lustgas, till att äta nånstans. Så får man vänta. Om det tar mindre än en timme så brukar de säga åt mig att vänta, annars om det tar längre tid så säger de åt mig att jobba vidare, med appen. Men ibland fastnar man. Om man kollar på Eddies mobil, så kan man se de dagar då jag fastnade med dem, då kan man se en nota på kanske 5000 kronor.

Bitr. förhörsledare: Kör du dem en hel dag då?
Ja, exakt, kanske 10 timmar. Oftast vet de inte var de ska. De har inte nån plan själv. Man tar samtalen bara, och så tar man körning efter körning. Jag tröttnade på det. Jag försökte få betalt, åtminstone Eddies pengar, hans 50 procent. Mitt tänkte jag skita i. Och så blev det Uppsala-körningar. Jag tror vi körde tre dar dit. Första dan hade jag kört honom i Stockholm och så på kvällen släppte jag honom i Uppsala. Sen åkte jag tillbaka. Sen andra dan hade han glömt en laddare, och så skulle jag hämta den till honom. Efter att jag kört laddaren till honom, så käkade jag där. Tre fyra timmar var jag där.

I Uppsala?
Ja. Sen tredje dan skulle jag hämta honom tillbaka till Stockholm. Sen fastnade vi. Jag fick köra hit och dit, fram och tillbaka. Sen blev det Kungsgatan. Jag fick köra två gånger dit. Andra gången, när jag hörde skotten, då var jag där också. Han kom in i bilen, och då frågade jag om han hade hört skotten också. Sen när vi körde därifrån, då frågade jag han, "var det ni som sköt?" Men jag fick inget tydligt svar. De körde direkt mot Stockholm. Sen några dagar senare, om det var tisdag eller onsdag, men sen kom helgen tror jag. Jag hade inte jobbat på fyra eller fem dagar. Sen på torsdag, tidigt på morgonen, då började de knacka på dörren, och sa: "Vad händer, varför svarar du inte i telefonen?" För då hade jag bestämt mig för att skita i pengarna. Det började bli för mycket. De röker i bilen, det blev tjafs. Jag upplevde det som att jag blev ägd. Så då hade jag bestämt mig för att det räckte. Men sen när de knackade på, mitt i natten, då sa de att de tänkte betala mig. Jag tänkte att jag ville ha Eddies pengar. Det var vid fyra, på natten eller tidigt på morgonen.

På torsdagen?
Ja. Efter att jag varit ledig några dagar. Sen pratade vi igen, och de sa "okej, vi betalar dig. Du får dina pengar idag." Sen efter en timma sa han åt mig att hämta honom i Haninge. Det var nån fest där. Jag minns inte exakt tiden, men kanske sextiden.

På morgonen?
Ja. Jag åkte dit, men han kom aldrig Jag väntade på honom ungefär en timme, men sen tänkte jag att jag skulle åka hem innan morgontrafiken. Sen vid åttatiden eller nånstans där, så sov jag och stängde av telefonen. När jag vaknade så var det eftermiddag. Kanske 17-tiden. Jag såg att jag hade en massa missade samtal. Jag såg att han bad om ursäkt, att han fortfarande ville betala. Vid 19-tiden gick jag igen till han. Vi pratade vid 18, och han förklarade att han varit på fest och sen försovit sig. Så vid 19-tiden gick jag till han. Då var det samma sak igen; de vet inte vart de ska. Just den dagen skulle de flytta till ny lägenhet, så han hade några påsar i bilen, som han glömde i bilen sen. Så jag skjutsade dem fram och tillbaka, äta här, äta där. De väntade på att få lägenhetsnyckeln, men han som skulle ge dem nyckeln svarade inte. Han ringde nån annan som sa att han jobbade. Vi väntade i flera timmar, men de gav inte upp

hoppet. Vid fyratiden, då fick jag nog. Jag sa "nu loggar jag ut." De bad mig lämna dem i Rågsved. Men när jag kom till Rågsved, så sa de "nej, två timmar till." Då märkte jag, de är inte klara med pengarna. Och de var inte sig själva. Vi körde bara fram och tillbaka. Vid fyra på morgonen, då da de att vi skulle åka till Stuvsta. De hämtade en kille till där, så de var totalt tre. Därifrån ville de äta. Vi åkte till Burger King. Jag rekommenderade Donken, men de ville ha Burger King. Det enda som var öppet var i stan, vid Casino, korsningen Vasagatan. Jag åkte dit och hämtade mat åt dem. Sen körde jag tillbaka dem till Rågsved, jag visste att de inte skulle få den där nyckeln. Men i Rågsved blev det tjafs igen. De ville inte att jag skulle avsluta kvällen. Sen sa han att vi skulle åka till Bro. Men jag ville inte åka till Bro. Så det blev tjafs. De var inte sig själva. Jag körde mot Huddinge. Då började han hota mig. "Var fan är vi på väg?" Han började vifta med pistolen därbak. Hans polare där bak försökte lugna ner han. Han sa "ta det inte personligt" och så. Pistolen hade en laser, jag såg den. Han tvingade mig att åka mot Bro. Men så fort vi kom upp på södra länken, då ändrade han sig. Han ville inte åka till Bro längre, han ville åka till Jordbro. Så jag åkte till Jordbro, jag tänkte släppa av dem där. Men när vi kom dit, så fick jag stanna på flera platser. Jag frågade vad i gjorde där, men jag fick inget svar. Efter femte platsen vi stannade på, så började jag tänka att vi väntade på någon. Jag ville inte få det på mitt samvete, om de skulle skjuta på någon. Det var tidigt på morgonen, 06-tiden, man såg att det var folk ute som var på väg till jobbet. Jag ville inte ha det på mitt samvete, så jag tänkte att jag skiter i vad som händer med mig, jag vill inte att de skjuter nån. Till sist kom vi dit där ni har bilder på mig, där vi stannat två gånger tidigare. Då ville jag kolla om det är ingen som rör sig omkring. Jag gick utanför bilen, jag sa "nu får ni bestämma vad ni vill göra". Och då smäller det. Sen åkte jag direkt därifrån. De sa "åk till Stuvsta". Då visste jag att det blir sista stoppet för kvällen. Först Stuvsta, och sedan Rågsved. De glömde sin påse i bilen. En tub, med lustgas. Jag gick direkt hem.

Vi tar det från början. Du sa att du började med stamkunder. Hur lärde du känna dem?
Via andra grabbar. Jag hade egentligen bara en stamkund, och sen hade jag några äldre, och några tjejer också. De äldre personerna är mest hemma på nätterna, de jobbar. Jag har jobbar en del med taxijakt, där är det mycket ungdomar som vill betala kontakt. De här passen när jag fastnar, då är det en jag börjar med, sen är det någon av hans vänner som vill åka, och sen någon annan. Vi hade bestämt att en person betalar mig, och han tar betalt av de andra. Jag bryr mig inte om hur mycket han tar betalt, men jag tar 500 i timmen av honom. Det är för Eddies bensin, och min tid. Men jag tror inte jag kommer få några pengar alls nu.

Bitr. förhörsledare: Hur kom det sig att just den här personen blev stamkund?
Han är inte det.

Personen du benämnde som "han" när du berättade fritt, den som hade pistolen, är det inte stamkunden?
Nej, det är inte stamkunden.

Är det en vän till stamkunden?
Jag tror det känner varandra, men jag vet inte hur nära de är. Jag körde hela Rågsved. Jag vet inte hur nära varandra folk är. Alla känner varandra. Jag umgås inte med dem.

Stamkunden, var den personen med i bilen i Uppsala?
Nej.

Var det samma personer i bilen i Uppsala och i Rågsved?
En av dem.

Var det personen med pistolen, eller någon annan?
Nej, det var nån annan.

Hur många personer handlar det om, så vi håller reda på dem?
På bara de två dagarna?

Ja, precis, vid de här två händelserna.

Försvararen: Vi kanske kan dela upp det, så att vi pratar om en händelse först.

Hur många personer var i bilen i Uppsala, förutom du själv?
Två. Men sen körde jag också två till i Uppsala, som de träffade, samma dag.

Är alla de här personen från Rågsved?
En vet jag, men de andra personerna vet jag inte var de kommer ifrån. Egentligen bor ingen i Rågsved.

Så om jag förstår dig rätt, så skaffar du den här stamkunden, och det är meningen att du ska få betalt av stamkunden, och de andra personerna ska betala stamkunden. Men du har ingen riktigt koll på om pengarna faktiskt kommer in.
Exakt. Tidigare har det varit också, att jag slagit notan på stamkunden, och sagt till honom att jag köra hans vän men notan hamnar på honom. Men då blev han arg. Jag sa till honom; egentligen vill jag bara köra honom, men om jag ska göra det, köra nån som har bråttom, så vill jag inte diskutera pengarna, jag vill bara lägga det på hans nota.

När du ska köra någon av hans vänner, hur kommer den informationen till dig? Är det stamkunden som talar om vart du ska åka eller kontaktar de dig?
Oftast har jag bara en stamkund. Men när jag släpper han nånstans, så kommer de och frågar, kan du köra mig nånstans. Jag vill inte ha det så, men det var svårt att bli av med honom. Han nota började växa.

Hur länge har du känt honom?
Kanske två månader.

Skulle du säga att ni är kompisar, eller är det bara taxigrejen?
Han kallar mig brorsan, men de är yngre än mig också. Den enda gången vi käkade tillsammans var i Bromma, KFC. Det är inte så att vi umgås. Vi ringer varandra, det händer.

Ibland blir det tjafs om pengar sa du. Har du nånsin varit skyldig honom pengar?
Jag kan aldrig bli skyldig honom pengar. Eddie vet också, att jag försöker bli av med dem, men jag vill få betalt, så Eddie skulle få sin del.

Känner han din fru?
Han vet var jag bor. Men jag tror inte han har sett henne.

Vet du om de har pratat nån gång?
Jag tror inte det.

Du sa att du trodde att du var i Uppsala tre gånger, med lite olika personer.
Stämmer.

Du sa att du först lämnade av någon där. Var det stamkunden eller någon annan?
En annan.

Och sen så hade han glömt sin laddare. Åkte du med hans laddare till honom?
Ja. Jag gick till Rågsved och hämtade han laddare, och sen åkte jag med den till honom.

Och sen berättade du att du blev kvar i Uppsala ett tag. Vad gjorde ni då?
Ja, tre-fyra timmar. Jag körde honom till lite bensinstationer, och till en butik som är öppen 24 timmar. Sen gick han och skulle äta mat, och restaurangen var stängd, så vi åkte till ett annat ställe.

Bitr. förhörsledare: Så du hämtade en laddare i Rågsved? Var det någon som mötte upp dig

där?
Ja, han sa vart jag skulle hämta den, och det kom någon från hans sida. Så jag hämtade den. Det var inte exakt i Rågsved, det var i Bandhagen.

Var ni till Kungsgatan den gången, dagen då du lämnade laddaren?
Nej.

Och första dagen då, när du lämnade honom i Uppsala. Var du till Kungsgatan då?
Nej, inte då heller. Jag tror vi var på andra sidan gatan. Det var spårväg där, som man såg.

Hittar du bra i Uppsala?
Nej, inte alls.

Kör du på GPS då?
Ja, de slår in på GPS:en i telefonen, bilens telefon, vart jag ska, så åker jag dit.

Okej, det är alltså bilens telefon, den som Eddie äger?
Ja.

Så du lämnar bak den till dem, de slår in vart de ska och lämnar fram den?
Stämmer.

När du har lämnat laddaren till honom och varit här i några timmar, och åker tillbaka till Stockholm, lämnar du kvar honom här då?
Ja.

Var håller han till då, var sover han?
Alltså, sov och sov. Jag släppte han vid en fotbollsplan.

Vet du vilken del av stan?
Om jag ser en karta kanske.

Och nästa dag hämtade du honom, stämmer det?
Ja, nästa dag skulle han åka hem.

Var det morgon, kväll, mitt på dan...?
Han visste inte det, han skulle ringa, och då blev det... jag minns inte exakt, men jag brukar börja vid 17. Jag tror det var vid den tiden.

Var han själv?
Ja, det var bara han.

Alla tre resor?
Ja, alla tre resor.

När det var flera personer, och du hörde att det smällde på Kungsgatan. Kan du berätta mer om den resan? För visst var det några dagar senare?
Det var tredje dagen. Jag hämtade laddaren till honom, sen dagen efter.

Var det samma dag som du hämtade honom?
Först körde jag honom dit, sen gick jag hem. Sen andra dagen hämtade jag laddaren till honom, sen åkte jag hem. Sen tredje dagen, det var då det hände, smällarna.

Försvararen: Du säger gick hela tiden, menar du att du körde bilen?
Ja.

Så det är den tredje dagen, när du ska hämta honom tillbaka till Stockholm, är det då du hör

smällarna?
Ja.

Är det fler personer i bilen då, eller är det bara han?
Det var två.

Var kom den andra personen ifrån?
Han var med han.

Från Stockholm?
I Uppsala.

Så förstår jag dig rätt, du åker till Stockholm själv, och ska hämta den här personen som du träffat tidigare, som du lämnat laddaren till. Och då är det en person med honom, så då hämtar du båda två?
Ja, det stämmer.

Och vad händer sen, när de sätter sig i bilen?
Jag frågar dem om de hörde smällarna, om det var de som sköt.

Hämtar du dem på Kungsgatan?
Nej, på fotbollsplanen.

Och vad är det första stället ni kör till?
Fösta stället vi körde till... Jag körde ingenstans. De gick, jag fick vänta. Efter en halvtimme kom de tillbaka, så körde vi till Donken för att äta. Sen åkte vi runt och letade efter sånt där papper man rullar cigaretter med. Sen åt de också. I kanske två timmar körde bara omkring så. Sen hade de bestämt sig för att åka till Kungsgatan. Och då gick vi till Kungsgatan medans de åt. Sen fick jag vänta. Sen var det smällarna, sen kom de in i bilen. Jag frågade om de hört det. Jag frågade om det var dem som sköt. Sen åkte jag mot stan. Jag tänkte att det kanske var dem som blev skjutna på. Jag fick inget tydligt svar heller.

Bitr. förhörsledare: Hur kommer det sig att du frågade om det var de som sköt?
Så fort de satte sig i bilen så satte de på hög musik. Jag hörde också skotten, och jag såg också folk som sprang. Det var inte långt ifrån.

Hade de något i händerna när de satte sig i bilen?
Nej, ingenting.

Försvararen: Vid vilken tidpunkt syftar du på nu?
Efter skotten. Det smäller och de kommer och sätter sig i bilen. Har de något i händerna då?
Nej.

Det är en cykelbana där, som jag förstår.
Ja, men det är ganska nytt. Jag trodde man kunde köra där. Huset har port från två håll.

Förstod du att de skulle in i den porten?
Eh... Jag fick bara stanna där, lite längre fram, och de promenerade bak.

Visste du vad de skulle göra där?
Nej, jag frågade inte. Det är inte första gången jag kör dem.

Bitr. förhörsledare: Hade de knappat in på din telefon då?
Ja, Kungsgatan, så jag följde bara GPS:en.

Bitr. förhörsledare: Numret också?
Säkert.

På taxitelefonen?
Ja.

Sen när ni kommer tillbaka till Stockholm, vad hände då?
Jag körde bara hem.

Så du släppte av dem?
Ja.

Försvararen: Du har berättat att det var tre turer till Uppsala. Innan du hörde skotten så har ni kört omkring lite, på samma sätt som tidigare. I Jordbro-ärendet har du sagt att du såg vapen, du har till och med blivit hotad med vapen. Så min fråga är, under tiden i Uppsala, innan skotten, såg du något vapen då?
Nej.

Försvararen: Du såg inget vapen när de hoppade ur bilen på Kungsgatan?
Nej.

Försvararen: Och inte när de hoppade in i bilen igen efter skotten?
Nej, de hade ingenting.

Försvararen: Och inte på hela vägen tillbaka, när du skulle släppa av dem?
Nej, precis. I Jordbro hade de mask, men i Uppsala hade de ingen mask när de gick ur bilen, och inte när de kom tillbaka till bilen heller.

Försvararen: Så vad är det du frågar dem där, när de kommer tillbaka efter skotten?
Om de hörde skotten, och om de har skjutit, eller om de blivit skjutna på.

Försvararen: Så du frågade om de på något sätt var inblandade i skottlossningen?
Ja.

Försvararen: Och vad sa de då?
Jag fick inget tydligt svar.

Försvararen: Pratade de med varandra?
De höjer alltid musiken. Det är en av de saker som ger mig huvudvärk. De höjer alltid musiken så att man inte hör vad de pratar om.

Hade de några väskor eller påsar med sig i Uppsala?
Nej.

Ingen packning alls?
Nej.

Då går vi vidare till när de kommer och knackar på din dörr några dagar efter. Var det samma personer som kom och knackade på dörren som hade varit i Uppsala?
En av dem. Den andra kanske var i bilen, jag vet inte. Men han kom i trappan.

Jag har förstått att du inte vill säga hans namn. Men vi kan kalla personen för Person Ett, och då menar vi han som du körde till Uppsala flera gånger, som du lämnade en laddare till. Och så kallar vi den andra som var i Uppsala för Person Två.
Okej.

Var det Person Ett som kom och knackade hos dig?
Det stämmer.

Var det fler personer med honom då?
Jag tror det var fler i bilen, jag vet inte om de hade nån tjej med sig också.

I hans bil?
De kom i en bil. Det var nån som körde honom.

Och vad sa han då när han kom och knackade?
"Varför har du stängt av din telefon?" Den var fortfarande avstängd när han kom dit. Han ville veta vad som hände.

Ville han att du skulle följa med då?
Han trodde att jag trodde att han inte hade några pengar.

Var han sur?
Ja, han var sur. Han sa typ "försöker du ghosta mig?" Jag fattade inte vad han menade. Jag förklarade att jag bara varit ledig, för jag hade jobbat tjugo dagar i sträck. Jag brukar aldrig jobba så mycket. Jag sa, "varje gång jag kör dig, så blir det alltid nån annan som också ska åka, och du vill inte säga nej. Jag kan inte säga nej när du skickar nån som vill åka med mig." Men jag märkte också då, att han inte var sig själv när han kom och knackade på, annars tror jag inte han skulle göra så. Men han är en sån macho man när han inte är sig själv. Då sa han, "jag ska betala dig idag. Sen är vi klara."

Försvararen: Hur mycket var han skyldig dig då, efter Uppsala-resan?
Eddie vet exakt, men ungefär... jag tror femtio.

Femtio tusen?
Ja.

Försvararen: Var det de pengarna som de sa, du ska få dem om du kör igen?
Han skulle ge mig dem bara, jag visste inte att jag skulle sitta fast hela den torsdagen. Han sa "Du ska få dina pengar". Han trodde att jag trodde att han inte hade några pengar. Jag hade sagt till honom att om han inte betalade så skiter jag i det, jag skiter i pengarna, det är inte viktigt för mig, jag kan göra om dem. Men han sa "Men vadå, tror du jag inte har några pengar? Jag ska ge dig dina pengar."

Och sen skulle du inte köra honom mer?
Exakt. Men sen satt jag fast, jag visste inte om han skulle få den där hemnyckeln, han hade kläder med sig. Det blev nåt fel där, och han ville inte släppa mig, han hade ingenstans att bo.

När du säger att han inte var sig själv, var han påverkad av något?
Ja, alltid efter klockan tio på kvällen är de påverkade.

Vet du vad de tar för något?
De röker mest, och tar den där gasen.

Lustgas?
Ja, lustgas. Och så är det något som de blandar med Sprite och dricker.

Bitr. förhörsledare: Vad är det de röker?
Jag tror hasch.

Hur avslutades det där, när han kom och knackade på? Gick han iväg eller följde du med dem?
Han gick iväg. Sen ringde han och sa åt mig att hämta honom i Haninge.

Och det var då han inte dök upp?
Ja exakt. Jag ringde honom och frågade var han var, och stod och väntade på honom. Sen åkte

jag hem. För de två timmarna kom på notan också.

Men sen vid 19-tiden den dagen skjutsade du dem igen?
Stämmer.

Och då var det den här Person Ett som satt i bilen?
Ja.

Var det fler då?
Först var det bara han. Sen vid tio ungefär.

Vem var det då?
Person Två.

Samma som i Uppsala?
Nej, inte samma.

Okej, då kallar vi honom Person Tre då, så vi håller isär dem.
Okej.

Satt de fram eller bak?
De sitter alltid bak, om det inte blir en tredje person.

Och det blev det den här kvällen tror jag du sa?
Ja, i Stuvsta, då kom Person Fyra.

Och så åkte ni till Burger King?
Ja, jag hämtade honom.

Och så ville Person Ett åka till Bro?
Ja.

Och du ville inte åka till Bro, och då kom den här pistolen fram. Kan du berätta mer om pistolen? Vad kom den ifrån?
Han hade den i sin väska. Han hade sån här axelväska. Han drog fram den från den.

Visste du att han hade den där innan han tog fram den?
Nej. Jag visste inte att han hade den.

Bitr. förhörsledare: Hur såg pistolen ut?
Jag tror det var en 9 mm. Kort. Den hade långt magasin. Det stack ut. Det var inte jämt härnere.

Vilken färg hade den?
Svart.

Vad gjorde han med den?
Han började flasha mot mig. Jag vet inte om det finns kameror men hela vägen till Jordbro höll han på såhär och flashade mot mig. Han bredvid försökte lugna honom, och sa till mig "det är ingen fara".

Person Tre alltså, som sitter i baksätet?
Ja, exakt. Han försökte lugna honom. Jag har inte lätt att bli arg, men jag ser att de inte är sig själva. Jag tror inte att han skulle skjuta mig, men kanske av misstag, jag vet inte om den är säkrad eller nåt, men då var jag arg innerst inne. Jag kunde inte göra något, jag ville bara bli av med honom.

Vad tror du hade hänt om du bara vägrat, om du bara hade stannat och sagt åt dem att gå?
När de inte är sig själva, de kanske hade skjutit mig i axeln, eller bara i bilen för att visa sin poäng.

Hur reagerade Person Fyra, som satt fram, när pistolen kom fram?
Han höll på med ballongen, han var helt borta, jag vet inte ens om han märkte vad som hände.

Bitr. förhörsledare:Var det bara Person Ett som pratade med dig?
Jag har aldrig sett de där två. Så de pratade inte. Plus att de hade ballonger, de somnade iväg ibland, så det går itne att ha en vanlig konversation med dem.

Du hade aldrig sett dem förut, Person Tre och Fyra?
Nej. Eller jag har sett dem där, men jag har aldrig kört dem förut.

Vet du vad de heter?
Nej, jag vet inte.

Okej. Så då åkte ni mot Bor, men så ändrade sig Person Ett och ville åka till Jordbro istället.
Det stämmer.

Kan du berätta igen vad som hände i Jordbro, där de sköt?
Innan hade vi stannade vid någon lägenhet, sen körde vi ut igen.

Gick de in i lägenheten?
Nej, jag stannade bara. Sen sa de att jag skulle köra bakom centrum. Jag stannade till där, sen skulle jag köra igen. Sen skulle jag stanna där, sen sa han "kör igen". Sen skulle jag köra igen mot lägenheten. Sen sa han igen, "kör ut". Jag sa "det räcker nu". Jag såg att det var folk som var ute och gick, jag trodde att han kanske var ute efter nån. Jag svängde in där när ni har kamera och gick ut från bilen. Sen sa jag "lyssna, gör vad fan ni vill, annars åker vi hem". Så jag säkerställde att ingen var där. Att det var ingen som gick där.

Försvararen: När du hade gått ur bilen?
Ja.

Var det därför du gick ur bilen, för att du ville kolla om det var nån där?
Ja, exakt. Jag började bli misstänksam, för vi hade stannat på flera platser. Och jag ser att han har pistol också med sig. Då hade jag bestämt mig, nu åker vi. Eller gör vad fan ni vill nu.

Bitr. förhörsledare: Vad tänkte du att de skulle göra där?
Jag vet inte. Jag märkte att de inte ville åka. Men samtidigt, stanna här, stanna där, stanna där. Det var adrenalin som går i mig också. Jag tänkte, vill ni skjuta så. Det är bara skottlossning som man läser på nyheterna. Jag vill inte få på mitt samvete att de skjuter på nån.

Bitr. förhörsledare: Vad det det du trodde skulle hända?
Ja. Och sen när jag gick ut från bilen då såg jag ingen där, och jag ba: "Lyssna, ni får göra vad ni vill nu, eller så åker vi härifrån". Då började det smälla. Sen han ba: "Lyssna, du kör oss hem nu".

Försvararen: Vem var det som sa det?
Han som hade pistolen, som sköt inifrån bilen.

Bitr. förhörsledare: Person Ett.
Ja.

Var det två som sköt?
Ja.

Person Ett, är det han som går ut ur bilen eller han som skjuter inifrån bilen?
Från bilen. Person Tre är han som gick ur. Från min sida.

Försvararen: Han som satt fram, han sköt inte eller?
Nej.

Försvararen: Utan de som satt bak?
Ja.

Försvararen: Så då förstår jag det som att bägge dom har vapen?
Jag såg inte han som satt bakom mig, jag vet inte vad han hade. Men sen så fort det smäller. Han gick ut, och samtidigt började han den andra bli arg på mig. Han som satt bak. Han sköt upp i luften.

Så du sitter fram i förarsätet. Han som sitter bredvid dig, har han några vapen alls?
Nej, han är helt...

Och Person Ett, som är den som hotar dig?
Han sitter höger bak.

Okej. Så personen vänster bak går ut och skjuter. Och personen höger bak skjuter från bilen?
Ja, exakt. Han ba "Vad håller du på med?" "Vad tror du?" Han var inte sig själv. Han är helt helt... Så fort jag körde därifrån, jag hade lika gärna kunnat åka till polisstationen, de var så påverkade.

Och vad hände sen?
Sen åkte jag till Stuvsta, och sen Rågsved.

Vem hoppade av i Stuvsta?
Person Fyra.

Han som satt fram?
Ja.

Försvararen: Som ni hade hämtad i Stuvsta tidigare?
Ja.

Och vad händer i Rågsved?
Jag släppte båda de andra.

Sa de nåt när de gick?
Nej, de var helt väck.

Vad gör du efter att de gått?
Jag åkte direkt hem.

Hur kommer det sig att du inte gick till Polisen då?
Vad kan Polisen göra åt mig? De kan inte hjälpa mig. Om jag skulle tjalla, de här vet var jag bor.

Bitr. förhörsledare: Han som sitter bak och skjuter. Ser du hur han håller vapnet?
Han håller såhär bara. (Visar med höger hand upp i luften).

Bitr. förhörsledare: Ser det ut som att han siktar på någonting?
Nej nej. Han var arg.

Bitr. förhörsledare: På dig?

Ja. Han ville markera liksom, göra en punkt. Som "tror du jag leker eller". Det var inte som att han ville skjuta på något.

Försvararen: Har jag förstått dig rätt att under resan så får du se ett vapen, en pistol, och det är den här killen som hotar dig och säger att du ska åka till Jordbro, det är den här laserpekaren?
Exakt.

Försvararen: Men nu har du berättat att det är två personer som hade vapen när ni väl kom fram. Den här personen som satt bakom dig, vad såg du av det vapnet, och när?
I början, när han började skjuta inifrån bilen, så trodde jag att han hade lånat ut sitt vapen till den andra. Men sen började det smälla ute också. Då förstod jag att det var två vapen.

Försvararen: Och vem är det som säger att du ska köra därifrån, efter att de skjutit?
Han som sköt inifrån bilen.

Försvararen: Och vad sa han då?
Först sa han kör mot Bro, sen ville jag inte det...

Försvararen: Jag menar efteråt, när de är klara där i Jordbro.
Ja, då kör jag hem dem.

Försvararen: Vem är det som säger att du ska köra hem dem?
Han som sköt inifrån bilen.

Försvararen: Har han vapnet riktat mot dig när han säger det?
Han viftar bara runt, och säger "nu kör vi".

Försvararen: Dum fråga kanske, men de lämnar alltså inte vapnen där?
Nej, de har dem med hela tiden. Hela tiden i handen. Man märker det när han somnar.

Försvararen: Har den fortfarande laserpekaren?
Ja. För den andra, jag hade inte sett den.

Försvararen: Det var min sista fråga, såg du det andra vapnet?
Bakom mig? Nej, jag såg inte det, jag hörde bara när han gick (pekar snett bakåt till vänster) så hörde jag smällen.

Förhörsledaren visar bilaga 1.

Det här är kartbilder från GPS:en som är tagen från PFO613. Vi börjar här 9:e september.
(sida 5) *Då är den parkerad på Tenstavägen, det är där du bor eller hur?*
Ja.

(sida 6) *Sen åker bilen till Rågsved. Hämtade du upp någon här? Det här är alltså den första dagen, innan du åkte till Uppsala första gången med killen.*
Jag minns inte exakt. Jag brukar börja tidigare än sådär.

Det kan vara att bilen åkt till flera ställen, kartorna är bara över det relevanta. Här är Rågsved, och här är någon boxningsklubb.
Ja, jag brukar hämta dem där.

(bilaga 1, sida 7) *Sen åkte bilen runt lite, Kumlagatan bakom Rågsved centrum. Är det som det brukar vara?*
Ja, ibland säger de "Kumla", och då hämtar jag dem där, ibland säger de "boxnings", och då hämtar jag där.

(bilaga 1, sida 8) *Sen åker bilen in i Bäverdammsgränd, i Bandhagen. Känner du igen dig?*
Bandhagen?

Ja, eller Rågsved. Känner du igen stället? Du har Bäverdammsgränd här, Bäverbäcksgränd här.
Ja, jag känner igen det.

Brukar du hämta någon där?
Ja, jag har hämtat många där.

Brukar du hämta Person Ett där?
Oftast hämtar jag dem vid centrum.

Kommer du ihåg varför du var här just den här dagen?
Ibland släpper jag dem där.

Var det fler personer i bilen innan ni åkte till Uppsala?
Nej , men alltså. Ibland hämtar jag nån från centrum som inte vill promenera, och så släpper jag dem nånstans i Rågsved.

Bitr. förhörsledare: Men nu vill vi veta varför du är där.
Varför jag är där?

Ja, innan du ska köra honom till Uppsala första gången.
Jag minns inte.

(bild 9) *Sen åkte ni till Rågsvedsvägen igen, och stannar till några minuter där. Kommer du ihåg det?*
Rågsved 95? Nej.

(Bild 10) *Sen åkte ni till Farsta. Färnebovägen i Farsta. Vad var det som hände där?*
Det som hände där, jag har ingen aning. Är det i centrum eller? Då gick de säkert och åt där, på KFC.

Du säger dem, var det fler i bilen då alltså?
Det är alltid två eller tre. Jag minns inte exakt den dagen.

Det här är nionde. På fredag kväll alltså, innan första gången du åker till Uppsala.
Jag minns inte. Det kan ha varit att de ville äta där.

Försvararen: Generell fråga, det är väldigt många stopp på en sån här resa. En normal kväll när du kör de här, hur många gånger stannar dem?
En normal kväll kan de stanna tre fyra gånger per timme. Det kan bli trettio stopp på ett dygn. Det kan vara vad som helst, hämta upp folk, träffa tjejer, gå och prata med nån. Oftast har de inte bestämt sig. Det kan vara en Snapchat de sett och så åker de dit. Ibland säger de åt mig att hitta nån utsikt, och så åker de dit och bara tittar på utsikten.

(bilaga 1, bild 11) *Okej. Nästa stopp är OKQ8 i Huddinge. Klockan var tjugo över tio på kvällen.*
Jag har ingen aning. Kanske att de köpte dricka.

(bilaga 1, bild 12) *Nästa stopp är Bergavägen i Huddinge.*
Känner jag inte igen. Det är från appen kanske.

Det är samma kväll, samma fredag innan ni åker till Uppsala.
Det är så jag jobbar oftast, från apparna.

Bitr. förhörsledare: Hur var det den här gången?
Jag måste ha jobbat från appen. Det var ju en fredag.

(bilaga 1, bild 13) *Sen är det ett stopp på Circle K i Kungens kurva. Kommer du ihåg något av det?*
Nej, jag minns inte alls.

Försvararen: Så förstår jag dig rätt nu alltså, du kan ha ett sånt här långt uppdrag åt de här killarna, och sen går de in på nån fest eller nånting, och då passar du på att köra från appen sålänge?
Exakt. När ni säger "långt pass", det är inte oftast, det kanske har varit fyra fem gånger som jag gjort så. Oftast vill de att jag ska köra från a till b, och sen är det inget mer.

Och när du tar en sån här paus från en långkörning och kör från appen, startar du nytt uppdrag i taxametern då?
Taxametern är alltid på. När de säger "kom", så slår jag på taxametern, och när de är klara så skriver jag ut kvitto.

Så om de till exempel går in på en fest och säger, "vi ska vara här i två timmar, så du kan jobba i appen så länge, kom och hämta oss sen", skriver du ut kvitto då?
Ja. Då är deras körning klar. Jag brukar spara deras kvitto.

(bilaga 1, bild 14) *Vi fortsätter. Klockan är elva på kvällen, då var det ett stopp på Ladulåsgatan Rosenlundsgatan. Kommer du ihåg vad som hände här?*
Hmm.

Försvararen: Det är mitt i stan.
Jag skulle hämta en av hans vänner.

En av Person Etts vänner?
Vänta. Nej nu vet jag. Circle K. Jag skulle köpa Monster och choklad. Och så skulle jag hämta nån Rågsvedsgrabb. Men det blev aldrig av. Så körde jag tillbaka mot Rågsved. Så nästa stopp måste vara Rågsved.

(bilaga 1, bild 15) Nästa stopp är Bergavägen 7.
Hm. Det är i Huddinge tror jag. Jag skulle hämta nån tjej där.

Vadå för tjej?
Jag har aldrig sett henne förut.

Bitr. förhörsledare: Var det Person Ett som beställt den körningen?
Nej. Jag skulle hämta en Rågsvedstjej till Bergsgatan, och sen igen från Bergsgatan. Hon skulle gå till fest.

Försvararen: Nu säger du Bergsgatan, det här är Bergavägen.
Ja, exakt, Bergavägen. Jag hämtade henne dit, hon skulle på fest, och sen hämtade jag upp henne där.

Var det Person Ett som sa att du skulle hämta den här tjejen?
Ja.

Var det hans tjej?
Nej. Eller jag vet inte.

(bilaga 1, bild 16) *Här har det blivit midnatt, nu är det alltså lördag den 10:e. Då var du på Circle K i Solna. Kommer du ihåg vad du gjorde där?*
De brukar köpa lustgas där.

Säljer de det på Circle K?
Nej det är en person som de brukar träffa där.

Hur många satt i bilen när de var där och köpte lustgas?
Jag minns inte.

(bilaga 1, bild 17) *Sen åkte ni till Barkarby. Och där var bilen ett bra tag. Nästan en timme snurrade den runt i Barkarby. Vad hände där?*
Jag släppte honom där.

Vem?
Person Ett.

Var det tomt i bilen då eller satt någon annan kvar i bilen?
Jag tror en tjej var med.

Hur kom det sig att du körde omkring där?
Han gick in i en lägenhet där, och det är bara smågator så det finns ingenstans att parkera. Jag väntade på honom.

Satt tjejen kvar i bilen eller gick hon också in i lägenheten?
Alla gick ut.

Vilka kom tillbaka sen då?
Båda två.

Person Ett och tjejen?
Ja.

Nästa stopp är Uppsala. Följde tjejen med till Uppsala?
Nej.

Var klev hon av?
Hon stannade kvar i Barkarby.

Okej. Då gick resan till Uppsala, och första stoppet där är McDonalds. Käkade ni mat?
Ja, han tog med sig mat.

Vet du varför han skulle till Uppsala?
Jag tror han skulle på någon videospelning.

En inspelning?
Ja, en inspelning. Han skulle delta i en inspelning.

(bilaga 1, bild 19) *Först var ni på McDonalds vid fyra mackarna, där var ni bara fem minuter, sen åkte ni till ett annat McDonalds, på Takpannegatan. Kommer du ihåg att du var på två McDonalds?*
Nej, kanske att det första var stängt.

Köpte du också mat?
Nej.

Kommer du ihåg om ni gick in eller körde Drive-Thru?
Alltid Drive-Thru.

(bilaga 1, bild 20) *Sen åkte bilen till Hällkistgatan, i Svartbäcken. Det här är ett villaområde.*

Vad hände där?
Det var mörkt. Jag släppte honom vid en fortbollsplan. En grusplan. Jag tror det är här (pekar intill Domarringens skola). Jag tror vi körde fel här (pekar på Hällkistgatan).

Bitr. förhörsledare: Sa han nånting?
Nej. han skulle bara av där.

Såg du vart han tog vägen efter att du släppt av honom? Vart han gick?
Det var nån gata som jag släppte honom på, nära en grusplan, och han gick mot gatan.

Vad gjorde du sen?
Jag försökte hitta ut.

Bitr. förhörsledare: Var han klar med dig då?
Jag tror det. Eller... jag minns inte exakt, han letade efter papper också. Jag blandar dagarna nu. Jag minns att vi var på Donken, men sen att vi letade efter papper.

(bilaga 1, bild 21) *Nästa stopp är Circle K Takpannegatan. Är det för att ni letade Rizzlapapper då alltså?*
Ja, exakt.

(bilaga 1, bild 22) *Sen åkte bilen till Gränby Centrum. Kommer du ihåg det?*
Jag känner inte igen det. Är det centrum?

Det är inte Uppsala centrum. Det är ett köpcentrum.
Okej. Jag minns inte.

(bilaga 1, bild 23) *Sen är vi tillbaka vid fyra mackarna. Där det första McDonalds låg. Nu var ni på en Shellmack där.*
Ja, då är det för att han letar Rizzlapapper. Men de hade inget papper, de här bensinstationerna. Och jag kör bara dit han säger, för han letar i GPS:en.

(bilaga 1, bild 24) *Då är det säkert samma sak här, ni är vid Willys.*
Ja.

(bilaga 1, bild 25) *Sen åkte ni ner till centrum. Känner du igen dig här? Här har du järnvägen, och Kungsgatan går här. Brottsplatsen är ungefär här, precis utanför kartbilden. KOmmer du ihåg vad som hände här?*
Jag tror det låg en 24-timmars butik där.

(bilaga 1, bild 26) *Sen åker bilen tillbaka till Hällkistgatan. Här där du hade grusplanen, villaområdet. Då stannar ni här på Hällkistgatan.*
Stannar och stannar. Är alla punkterna här stopp?

De rosa punkterna är stopp, de andra är bara att bilen varit där.
Så jag har stannat här, och här? Jag minns inte det.

(bilaga 1, bild 27) *Sen är ni tillbaka på Takpannegatan. Det är tredje gången nu som ni åker till Takpannegatan. Det är där McDonalds var, och Circle K här. E4 går förbi. Kommer du ihåg vad ni gjorde där?*
Jag kommer inte ihåg vilken av gångerna vi köpte mat.

(bilaga 1, bild 28) *Och sen ytterligare en gång på Hällkistgatan. Tio i fyra på morgonen. Kommer du ihåg nånting...*
Jag fattar inte här. Tidigare hade ni rosa punkter, nu är det inga rosa punkter.

Förhörsledaren pekar ut punkterna intill Hällkistgatan 22.

Det är här du hela tiden stannar till. Och det är inte vid fotbollsplanen, det är längs en gata med små villor.
Jag kommer ihåg att jag släppte honom vid fotbollsplanen.

Bilen har varit här flera gånger. Kommer du ihåg att du kom hit och vände, eller släppte du av honom och hämtade upp honom igen, eller satt han i bilen hela tiden?
Hm. Det är fortfarande första dagen?

Ja, eller första natten. Och ni var där fyra gånger.
Jag minns inte, jag var så trött. Jag vet bara att jag släppte honom vid fotbollsplanen alltid.

Släppte du honom och hämtade upp honom igen, den första natten, eller släppte du honom och åkte hem?
Nej, jag åkte hem när jag släppt honom.

Så hela tiden som bilen körde omkring i Uppsala den första natten så satt han i bilen?
Ja.

Har du något minne av att ni flera gånger var förbi ett villaområde?
När han adresserna i mobilen, så lägger jag den bara där. Det är lätt att glömma bort var man är, jag följer bara GPS:en. Och sen får jag en till adress från honom. Jag vet inte vart jag är. Varje gång han gick ut från bilen var det vid fotbollsplanen.

Varje annat stopp i Uppsala är vid någon mack eller nån kiosk, men här finns inte det. Här finns det bara små villor. Ändå stannar ni här flera flera gånger.
Ja. Han skrev in adressen, och jag åkte dit. Och varje gång han gick ut var det vid fotbollsplan.

Alltid?
Ja. Och det var ingen i bilen heller den där dagen. Oftast har han inte bestämt, så jag trodde han skulle åka tillbaka igen.

(bilaga 1, bild 29) *Sen åker bilen till Stiernhielmsgatan. Känner du igen dig?*
Jag minns att jag tankade bilen. Det är bara på OKQ8 man får tanka bilen.

Tankade du när han fortfarande var med, eller efter att han gått ut?
Jag minns inte.

Försvararen: Förstår jag dig rätt, att du väljer OKQ8 för att firman har betalkort?
Ja.

(bilaga 1, bild 30) *Sen åker du till Circle K, precis bredvid.*
Då letade jag efter en bensinstation.

(bilaga 1, bild 31) *Sen åkte bilen till Circle K Bärbyleden. Det är ute vid E4.*
Och vart går nästa?

(bilaga 1, bild 32) *Efter Circle K så tar du E4 mot Stockholm.*
Ja, då skulle jag tanka innan jag åkte hem.

Så om jag uppfattar dig rätt då: Ni åker omkring, letar efter Rizzlapapper, köper mat. Och den sista gången som ni är vid fotbollsplanen, så kliver killen av.
Stämmer.

Sen letar du bensinstation, tankar, och åker tillbaka till Stockholm.
Stämmer.

(bilaga 1, bild 33)

Första stoppet i Stockholm är Barkarby, Herculesgatan. Kommer du ihåg vad du gjorde där?
Det kan det inte var. Vilken tid är det?

04:44. Viggengatan där du var förut, är härute.
Jaha, ja det är han som jobbar efter mig. Den andra chauffören. Jag mötte upp honom, och han körde mig hem, sen jobbade han.

Hur bestämde ni det? Ringde ni varandra?
Om han ska jobba dagen efter mig, så brukar vi göra så. Han ringer Eddie, sen ringer han mig.

Förhörsledaren visar bilaga 2.

(bilaga 2, bild 13) *Nu är vi på 10:e september, alltså lördagen. Klockan 17:29 åker bilen iväg igen. Då loggar du in igen och kör iväg. Kan det stämma?*
Ja, det stämmer nog.

(bilaga 2, bild 14) *Då går färden till Skärlingebacken, i Bandhagen. Vad hände där?*
Det var där jag skulle hämta laddaren. Men så var de inte där, så jag fick åka till Rågsved igen. Till Högdalen. Adressen där är i Bandhagen centrum.

I Bandhagen centrum hämtade du laddaren?
Ja. Det var från någon från hans sida.

Vad var det för sorts laddare?
Det var nån tjock, såhär (visar med händerna)

Var det till en dator, till en telefon eller..?
Jag vet inte. En tjock var det.

(bilaga 2, bild 15) *Ja, här ser vi att du åkte till Högdalen, och letade efter dem* **(bild 16)** *och så tillbaka till Bandhagen som du sa.*
Ja.

(bilaga 2, bild 17) *Sen var du på Partihandlarvägen i Årsta. Det finns en OKQ8-mack här.*
Okej. Kanske köpte jag dricka. Åkte jag direkt till Uppsala efter det?

(bilaga 2, bild 18) *Ja. Och då stannar du på Hällkistgatan. Du stannar utanför nummer 22.*
Alltså, jag minns inte numret. Jag plockade upp honom vid gruset.

Det är ingen fotbollsplan här. Den är därborta. Här där du stannar är det små villor.

Bitr. Förhörsledare: Du har ju varit här många gånger nu.
Ja, men jag minns inte.

Plockade du upp honom där eller lämnade du bara laddaren?
Jag lämnade den.

Du åkte inte tillbaka till Stockholm direkt iallafall.
Han skulle äta. Jag minns inte om jag plockade upp honom.

(bilaga 2, bild 19) *Nästa stopp är i Salabacke. Det är ett annat bostadsområde. Här är det höghus, och så ligger det ett litet torg härnere. Kommer du ihåg vad ni gjorde där?*
Jag minns inte riktigt. Ligger det en Ica där?

Det finns en vid torget, men det är inte där ni stannar.
Jag kanske körde fel. Jag minns att jag körde fel någon gång. Vad körde jag nästa?

Sen körde du till Torbjörns torg. Där finns en Ica. Men det är mycket närmare. Du började på Hällkistgatan, här. Salabacke ligger på andra sidan stan.
Förklara igen hur jag åkte.

Du började här, på Hällkistgatan. Här ligger grusplanen. Sedan åkte du till Sala Backe. Det lär ganska långt söderut. Sedan åkte du tillbaka och stannade här, på Torbjörns torg.
Är det nåt centrum där i Salabacke? Eller nån bensinstation?

Nej. Det finns ett litet centrum en bit bort, men inte precis där ni stannade. Kommer du ihåg om ni parkerade och gick eller nåt sånt?
Vilken tid var det?

Runt åtta på kvällen.
Alltså, jag minns att vi åt. Finns det nån restaurang där?

Försvararen: Vad var det ni åt då?
Det var nåt Shish-ställe. Afghanskt eller kurdiskt. Eller nej, jag tror att där i Salabacke så fanns det en restaurang som stängde. Det stängde, så då gick vi till en annan restaurang. Det var Shish-kebab, pizza och så.

Ni stannade där i ungefär en timme.
Ja, precis, där åt vi.

Bitr. förhörsledare: Åt du också?
Jag tog med mig. Han åt där, och jag tog med mig. Jag trodde inte att det skulle bli mer stopp, så jag tog med mig mat.

***(*bilaga 2, bild 21)** *Sen kör du tillbaka till Hällkistgatan 22. Hoppade han av där eller?*
Alltså, han hoppade alltid av där vid gruset.

Okej. Sen åkte du tillbaka till Stockholm. **(bild 24).** *Så för att sammanfatta. Han ringde dig, ville ha en laddare, du hämtade den, du letade lite efter laddaren i Högdalen och Rågsved. Du lämnade laddaren till honom, han ville käka, ni letade efter restaurang, han käkade, och du lämnade av honom vid grusplanen igen.*
Stämmer.

I det här läget, när du varit i Uppsala de första två gångerna, kände du att det var något skumt då? Såg du något vapen, var han hotfull, eller var det något annat som var konstigt?
Nej. Jag trodde de skulle gå till nån filmspelning. När han sa laddaren tänkte jag, vem tar en körning för en laddare, och jag tänkte, 500 kr, det är inte mycket pengar för att köra Stockholm till Uppsala. Men jag tänkte, eftersom han är stamkund, så kunde jag göra det.

Sedan den 11:e så åkte du en tredje gång. Det har jag ingen kartbild på. När du skulle hämta honom, som jag förstår?
Tredje dagen? Ja, det var vid grusplanen.

Var han fortfarande själv?
Ja, han var själv.

Gjorde ni något mer den dagen, eller hämtade du bara hem honom?
Vilken tid var det?

Jag tror det var ganska tidigt på morgonen, på söndagen.
Det kan inte stämma.

Bilen var där och du var inloggad iallafall.
Jag jobbar inte morgontid. Det kan inte ha varit jag som kört.

Jag såg att det är ovanligt att du jobbar morgon, men du var inloggad i taxametern.
Tredje dagen? Söndagen?

Ja, precis söndagen. Du var inloggad i taxametern iallafall, en stund på morgonen.
Nån är inloggad. När slutade jag på lördagen?

Jag kommer inte ihåg tiden.
Det måste ha varit 4-5 tiden. Sen lämnar jag till den andra, han jobbar till 17, jag jobbar igen till kanske 04 på söndag. Och sen gick jag hem. Och när började jag på söndag igen? Jag kan inte ha börjat 07 igen. På söndag är det en annan som jobbar, du blandar ihop.

Så du hämtade inte den här killen i Uppsala på morgonen?
Nej, jag hämtade honom på kvällen.

Okej. Hämtade du honom på söndag kväll, eller vilken kväll hämtade du honom?
Sista kvällen. Då när skotten hände.

Skotten hände natten mellan 13:e och 14:e.
Mellan söndag och måndag, eller hur?

Nej, tisdag. Det är flera dagar senare. 13:e var en tisdag, 14:e en onsdag. Skjutningen skedde på onsdag morgon.
Den nionde det var en fredag?

Ja.
Men det kan inte stämma. Det måste vara något fel.

Okej. Vad vi ser, så har bilen varit i Uppsala fyra gånger när du varit inloggad. Natten mellan 9:e och 10:e. Natten mellan 10:e och 11:e. Morgonen den 11:e, och så natten mellan 13:e och 14:e.

Försvararen: Och morgonen den 11:e är när du trodde att du inte jobbade.
Ja, nej, det är nåt konstigt där, nån lucka. Jag vet att det är en annan kille som jobbar varje söndag. Jag vet att innan han jobbade så hade jag nån Uppsala-körning. Det var nåt med ett tågproblem, men jag minns inte exakt vilken dag. Men det är omöjligt att jag skulle jobba till 04 och sen igen 07.

Bitr. förhörsledare: Har du något minne av att du skjutsade tillbaka Person Ett till Stockholm?
Jag körde han tillbaka den dagen som skotten var.

Träffade du honom något däremellan? Alltså, var han tillbaka i Stockholm på egen hand, eller var han där hela tiden?
Han var där hela tiden. Jag körde efter laddare, sen dagen efter, då sa han till mig att köra han tillbaka. Jag sa ring när du är redo, och så körde jag han tillbaka.

Okej. Den 11:e september, söndagen, så var du inloggad på kvällen, i PFO613. Då påbörjade du ett uppdrag klockan 19:53, då var bilen på Språfinnargränd i Bandhagen. Den åkte den omkring lite i på Gillerbacken och Bandhagen, och sen åkte den till Bromma flygplats. Kommer du ihåg den körningen?
Då måste det ha varit en annan kund. Oftast gick de för att äta där på KFC.

Okej. Du minns inte att du hämtat nån som flugit eller hämtat nån från ett flyg?
Vilken tid vad det?

19:53 påbörjades körningen.
Nej, jag tror inte det.

Men brukar de alltså åka till KFC där?
Ja.

Men du tror inte att det var Person Ett?
Nej nej.

Sen åkte bilen till McDonalds i Älvsjö, stod där i en halvtimme, sen åkte den till Kvistbrogatan i Rågsved. Kommer du ihåg den vägen?
Kvistbrogatan? Nej. Var ligger det?

I Rågsved. Ganska nära Gillerbacken. Det är en återvändsgata med en rondell, och så är det höga hus åt alla håll omkring.
Jag minns inte det. Säkert nån annan körning. Kanske från appen.

Den 13:e september då. Alltså tisdagen. Kvällen innan skjutningen. Skjutsade du någon till Uppsala då, eller åkte du tom till Uppsala och skulle hämta killen som var kvar där?
Var det samma dag som skotten?

Ja, kvällen innan.
Då minns jag att jag åkte ensam.

Bilen åker omkring en del i Stockholm innan.
Ja, det är för att jag fick samtal om att hämta, och då brukar jag oftast jobba. Jag börjar 19, om jag inte får några kunder går jag från appen.

Så de resor som du gör i Stockholm innan Uppsala, de har inget att göra med Person Ett att göra?
Nej.

Vi ska kika lite på den kartbilden också.

Förhörsledaren visar bilaga 3.

(**bilaga 3, bild 3)** *Vi börjar på Tenstavägen, hemma hos dig.* **(bilaga 3, bild 4)** *Sen går vi till Vintergatan, i Sundbyberg. Kommer du ihåg det stället?*
Alltså, vilken dag pratar vi om?

13:e. Alltså innan du åker till Uppsala. Dagen innan skotten.
Försvararen: Jag tror det kanske blir tydligare att säga kvällen innan, det här är alltså några timmar innan skotten.
Samma pass?

Ja, samma pass.
I Sundbyberg?

Ja.
Jag minns inte.

(bilaga 3, bild 5) *Sen är det Råsundavägen.*
Vad gör den där, jag minns inte. Kan vara en vanlig körning.

(bilaga 3, bild 6) *Den fortsätter i Råsunda, ett till stopp där. Minns du något om det?*
Nej.

(bilaga 3, bild 7) *Sen åker du till Vega, södra Stockholm. Bidevindsgränd.*
Jag minns inte det.

Försvararen: Är det Haninge?
Nja, jag tror inte det.
Bitr. förhörsledare: Jo, det är nära Haninge. Det är andra sidan Nynäsvägen.

Försvararen: För du har ju pratat om Haninge vid det andra tillfället.
Hmm. Just den dagen, jag minns inte att jag var där.

Försvararen: Känner du igen adressen?
Ja, det var där jag skulle hämta han, den dagen de kom och knackade hos mig.

Okej, senare på torsdagen där.
Ja exakt, det var där, Vega. När de inte kom.

Har du något minne av att du var där innan du åkte till Uppsala?
Nej, jag minns inte.

Men du tror alltså att du körde andra personer, innan du körde till Uppsala.
Ja.

(bilaga 3, bild 8) *Sen stannade du vid Vega Allé. Det är nåt Hemköp och nåt centrum där. Precis efteråt.*
Fortfarande samma pass?

Ja. Jag tror inte tiden stämmer, det är kanske den här tiden som stämmer. 23:58.
Det är ganska sent. Jag minns inte.

(bilaga 3, bild 9) *Sen var det OKQ8, Partihallarna. Årsta.*
Okej. Var går jag därefter?

(bilaga 3, bild 10) *Sen är det Hagsätra torg.*
Okej. Ja, det måste vara vanliga körningar. Gick jag till Uppsala den dagen?

Ja.
Och klockan är halv ett?

Nej, det är den här tiden som stämmer **(förhörsledaren pekar på 22:18-22:40)**
Okej. Ja, jag minns inte.

(bilaga 3, bild 11) *Sen var du i Rågsveds centrum.*
Okej.

(bilaga 3, bild 12) *Sen var du på Lilhagsvägen.*
Och det ligger?

Jag vet inte. Du var där ganska länge iallafall.
Försvararen: Jag tror det är ganska nära Rågsved, jag tycker jag känner igen adressen.

Det här kan inte vara Rågsved. Är det Rågsved?

Jag tror att det kan vara norr om Rågsved, jag är osäker.

bitr. förhörsledare: Men Yusuf, kvällen innan skjutningen, har du inget minne av vad du gör då? Vart du kör?
Alltså, jag körde för appen, sen körde jag också stamkunder. Det står olika tider där på, plus att det är massa stopp. Det har gått tre månader.

Jag förstår. **(bilaga 3, bild 13)** *Då blev det midnatt, och så blev det den 14:e. Då är du på McDonalds i Sköndal. Kommer du ihåg att du var där?*
Alltså, tiden kan ni glömma bort, jag minns om tiden. McDonalds, jag minns att jag gick dit flera gånger, men jag blandar dagarna.

(bilaga 3, bild 14) *Sen är vi tillbaka på Bäverdammsgränd, i Rågsved.*
Och du säger att det är samma pass fortfarande?

Ja, samma pass.
Jag minns inte.

(bilaga 3, bild 15) *Sen åker du tillbaka till Vega och stannar vid Bidevindsgränd, vid ettiden på natten. Så det är två gånger på kvällen och natten innan du åker till Uppsala så stannar du på Bidevindsgränd.*
Alltså, jag minns inte.

(bilaga 3, bild 16) *Sista stoppet innan Uppsala är Circle K i Solna. Kommer du ihåg vad du gjorde där?*
Det är där de köper gasen men problemet är... Alltså, den här tiden stämmer det?

Ja, det stämmer.
Varför står det en annan tid där?

Datorn är förvirrad ibland. Det är engelsk tid ibland och så konverterar den det till svensk tid.
Okej. Och efter det här kör bilen direkt till Uppsala?

Ja.
Jag minns inte. Kanske att jag köpte gas till han?

Okej. Minns man inte så minns man inte. **(bilaga 3, bild 17)** *Nästa stopp är i Uppsala, på Österplan. Och då har vi alltså järnvägen här, Kungsgatan, här. Det här lilla krysset här är brottsplatsen. Och det är på andra sidan järnvägen som du stannar.*
Är det samma pass?

Samma pass. Och du åker direkt hit, du åker inte upp till Svartbäcken först, till den där grusplanen. Hämtade du upp honom mitt i stan?
Jag minns att jag hämtade två stycken härifrån. Men namnet säger mig ingenting.

Adressen är St Persgatan. Det är den gatan som går här. Men du hämtade alltså två personer här?
Ja.

Bitr. förhörsledare: Vad fick du den ifrån, vad det med appen?
Nej,. det var han, Ettan, och sen en till.

Bitr. förhörsledare: Person Ett?
Ja, precis.

Och den andra, var det personen som vi nämnde tidigare som Person Två, som satt i bilen sen?
Nej, jag har aldrig sett honom förut.

Ska vi kalla honom Person Fem då?
Okej.

Bitr. förhörsledare: Så taxibilen är tom från Solna och hit?

Ja, ja.

Och så hämtade du Ettan och Femman här?
Ja. Alltså, gatan minns jag inte, men är det bakom någon byggnad?

Nja. Här är det lite halvhöga hus, och så är det lite grönområde här, och parkeringsplatser, och så här har du järnvägen.
Okej. Jag fick nån adress för att hämta upp, men den här adressen minns jag inte. Det var nån parkeringsplats.

Det är parkeringsplatser här, den här avlånga biten.
Okej, då hämtade jag honom där.

Hade de något med sig när du hämtade upp dem där, de här två personerna?
Nej. ingenting.

Var det några elsparkcyklar som du såg under de här nätterna?
Nej.

Ingenting?
Nej.

(bilaga 3, bild 18) *Sen åkte ni till Circle K. Men jag tror det var stängt.*
Okej.

(bilaga 3, bild 19) *Sen åkte ni till Västra Järnvägsgatan. Stannar till där. Det är ett bostadsområde. Det är nära Circle K.*
Jag kommer inte ihåg. Är det nåt McDonalds eller nåt där?

Nej. Bara bostäder.
Okej. Hur länge är vi där? vi kanske bara körde fel eller nåt.

Ni står där i tre minuter. Vad ville de göra, killarna som satt i bilen?
Ingenting. De gick och åt. Vi gick till McDonalds. Planen var att de skulle tillbaka till Stockholm. De var klara. Jag skulle hämta upp honom bara.

Okej. Sen åker bilen till Ynglingagatan. Då är vi alltså i Svartbäcken igen. Här är grusplanen som du pratade om. Här är Hällkistgatan där du stannade tidigare.
Jag får bara adressen, så åker jag dit. Ibland åker jag i närheten, och då kommer han ut från någon annanstans. Ibland säger han gruset. Ibland vägleder han mig bara.

Kommer du ihåg vad som hände här?
Jag stannade, och de gick ut från bilen. Jag fick vänta.

Vart gick dem? Gick de in någonstans, mötte de någon?
De gick ut från bilen bara, jag vet inte om de gick in någonstans. Jag fick bara vänta.

Du väntade i bilen?
Ja, exakt.

Händer det att de stannar för att gå ut och röka eller nåt sånt?
Ja, det kan vara det. Stannade vi länge den gången?

Nej, det var bara några minuter. **(bilaga 3, bild 21)** *Sen byter ni plats på Ynglingagatan och stannar några minuter till.*
En minut eller några minuter?

Någon minut till. **(bilaga 3, bild 22)** *Sen åker bilen till Uppsala Musikskola. Och då har vi alltså kungsgatan här, järnvägen här, brottsplatsen ungefär här. Här är det ett grönområde vid en kyrka.*
Är det fortfarande parkeringsplatsen?

Ja, det är en parkeringsplats här, vid en kyrka.
Och det är samma pass fortfarande?

Ja, samma pass. Klockan är strax efter tre på natten. Ni stod där i ungefär en kvart.
Jag minns inte exakt, men jag tror den andra killen, Femman, gick ut här.

Kom han tillbaka sen, eller gick han iväg?
Nej. Han gick... Alltså, menar du att allt det här är parkeringsplats?

Nej, det är en liten parkeringsplats här, och sen är det grönområde runt kyrkan. Det går att köra på en liten väg här genom grönområdet, till kyrkan, och så är det en liten parkeringsplats utanför skolan.
Har jag kört in eller ut?

Jag tror du kom härifrån. **(Förhörsledaren pekar på rondellen Kungsgatan/Råbyvägen)**
Bitr. förhörsledare: Det kan vara att GPS:en är fel på några meter här, det måste inte betyda att du körde på grönområdet, du kan ha kört på Kungsgatan. Men frågan är vad du gjorde där, på parkeringen.
Jag minns inte exakt om det var här, men det var nån svensk kille. Om han kom in i bilen eller gick ut där.

Nån svensk kille? Är det Femman alltså?
Ja.

Bitr. förhörsledare: Femman är en svensk kille alltså?
Samma kille som du hämtade upp tillsammans med Ettan här borta?
Jag trodde det var samma plats, eller?

Det är nästan samma plats. Här har du ju Österplan, på andra sidan järnvägen från där du hämtade upp dem.
Och det är olika tidpunkter?

Ja.
Ja, då hoppade han av här.

Okej. Och Person Två då, som var med vid skjutningen. När kom han in i bilen?
Två? Jordbro?

Nej. Han som bara var med i Uppsala, han som inte var med i Jordbro.
Ettan var med.

Du sa ju att det var med en person nummer två, som var med när det smällde.
Det är Svensken.

Okej, då är det samma person alltså, som vi kallade Tvåan först. Han hoppade av där?
Ja. Han hoppade av den. Jag minns att jag hämtade, sen.. först hämtade jag han, sen gick han av där vid parkeringsplatsen.

Okej. Kom han tillbaka in sen igen? För du sa ju att han var med när det smällde?
Ja, han var med men... efter det här gick vi... vart gick vi? Till grusplanen?

(bilaga 3, bild 23) *Ja, precis, du åker upp till Ynglingagatan igen.*

Då gick han ut där, så fick jag vänta där vid Ynglinga. Det var nån minut bara, när han gick ut.

Bitr. förhörsledare: Person Ett?
Ja.

Är det alltså bara två personer som är med i Uppsala?
Alltså, jag skulle hämta Person Ett från Uppsala, och när jag hämtade honom så hämtade vi den andra, Femman. Sen gick han ut igen, där vid skolan. Och då gick jag tillbaka här **(pekar på bilaga 3, bild 23)** och så fick jag vänta här, på Person Ett. Och då var det någon cykelbana där, som han gick på.

Och då var det bara Ettan här?
Exakt, bara Ettan. Sen efter en liten stund kom han tillbaka.
Då började han använda sin gas. Sen fick jag vänta, sen sa han kör vid skolan. Jag fick vänta igen där. Han satt bara i bilen och äta, och tog sin lustgas.

(bilaga 3, bild 24) *Sen var det en resa till Takpannegatan. Det är här McDonalds och Circle ligger. Köpte ni mat?*
Exakt.

bitr. förhörsledare: Och då var det du och...?
Och Ettan.

(bilaga 3, bild 25) *Sen var det OKQ8 i Svartbäcken. Men den tror jag var stängd då.* **(bilaga 3, bild 26)** *Och sen är det OKQ8 lite längre upp på samma gata. Var det fortfarande bara Ettan i bilen då?*
Ja, bara han. Sen gick vi och hämtade han efter det, där vid gruset.

(bilaga 3, bild 27) *Sen är det ytterligare en gång till Svartbäcken och Ynglingagatan.*
Ja, då hämtade vi efter det Svensken.

Okej, så om jag har uppfattat det rätt, så när du hämtade upp dem så var de tillsammans. Sen gick svensken av där vid skolan.
Vid musiken, ja.

Sen så åkte du omkring lite med Ettan, lite McDonalds, lite kiosker.
Ja, precis. Han chillade bara.

Och sen hämtade ni upp Svensken igen.
Ja. Vid gruset.

Vid grusplanen?
Ja. Jag vet inte varför det är så mycket här, vi stannade inte där länge.

Det är bara fyra minuter.
Bitr. förhörsledare: Satt de fram eller bak?
Bak, båda två.

(bilaga 3, bild) *Sen har vi ett kortare stopp vid skolan, det är precis där vid grusplanen.*
Okej.

Och därifrån kör du till St Persgatan. Till brottsplatsen. Det är den här tiden som skjutningen sker också. Och då kan man se att bilen kör in här på cykel- och gångvägen, och stannar här. Och så sker skjutningen, och sen kör bilen iväg.
O ch då åker jag direkt till Stockholm eller?

Har jag uppfattar dig rätt alltså, att han vi kallar Svensken, han är med i bilen här när

skjutningen sker?
Ja, han är med.

Så, ni kommer åkande här, och kör in på gång- och cykelbanan. Och så säger de åt dig att stanna.
Är det här vägen?

Ja, precis.
Ja, jag stannade där i T-korsningen.

Är det Svensken eller Ettan som säger åt dig att stanna?
Ettan.

Säger de vad de ska göra?
Nej, det känns som ett vanligt stopp. De går ut, de kommer tillbaka.

När du hör smällarna, vad tänker du då?
Jag hör knallarna, och ser folk springer. Så kollar jag bak, men de var inte där. Sen efter en liten stund kom de, de promenerade tillbaka till bilen.

De promenerade?
Ja. Tiden stämmer inte heller. Vi var där minst tio minuter tror jag. Jag hade bilen avstängd.

Bitr. förhörsledare: Kan du beskriva hur de var när de kom in i bilen?
Som de gick ut. De var påverkade, och ganska lugna. När jag frågade så fick jag inget direkt svar, som att inget har hänt. De sa bara kör till Stockholm.

Bitr. förhörsledare: Du sa att du såg folk springa också.
Alltså, det var vanligt folk som var på väg till tåget. Det var nån mitt emot mig också, som hade cykel. Spårvägen var stängd. När jag hörde smällarna så hörde man inte var det kom från, men jag såg bakom mig att det var folk som sprang. Han med cykeln letade också var det kom ifrån.

Blev du rädd när det smällde?
Ja, man får lite adrenalin. Klart man blir lite rädd. Men det kändes inte så nära heller. Man vet inte om det var en bomb eller skott eller vad det var.

(bilaga 3, bild 30) *Sen åker ni till Stockholm. Först stoppet i Stockholm var vid St Martins gymnasium, Smidesvägen.*
Det kan inte vara Huddinge. Är det Sundbyberg?

Ja, det är nära Sundbyberg.
Ja. Då släppte jag av Ettan där.

Okej. Satt Svensken kvar i bilen då?
Ja. Visst åkte jag sen till Hagsätra?

(bilaga 3, bild 31) *Circle K Råsunda.*
Ja men det...

(bilaga 3, bild 32) *Därefter åkte du till Vintergatan i Sundyberg.*
Ja, då släppte jag ettan, på Prästgatan där, där man svänger till vänster. Ja, Prästgårdsgatan, exakt där. Där sa han stanna. Jag släppte han där.

(bilaga 3, bild 30) *Så det här första stoppet då. Kommer du ihåg vad du gjorde här? Det här är ju lite tidigare.*
Bitr. förhörsledare: Du sa ju först att du släppte honom där.

Nej... jo, jag tror att... jag minns inte exakt. Vi gick till Prästgatan. Är det där?

Nej, du åkte till Prästgårdsgatan sen, det här är 10 minuter tidigare.
Okej, men då är det nåt fel. Jag åkte där och vände. Jag tror jag skulle lämna honom där, och då ville han ha cigaretter eller nåt, så då åkte jag tillbaka till Circle K, och sen lämnade jag honom.

Okej, så du skulle först lämna honom här, sen ville han ha cigg, då blev det Circle K Råsunda, sen släppte du honom på Prästgårdsgatan?
Ja.

Och Svensken då, satt han kvar i bilen?
Ja.

(bilaga 3, bild 33) *För sen åkte bilen upp mot Värtahamnen.*
Ah, ok. Där vid Ropsten?

Ja, vid Ropsten.
Där gick han av.

Svensken hoppade av i Ropsten?
Ja.

(bilaga 3, bild 34) *Sen så åkte ni till Rågsvedsvägen 95, Bjursätra.*
Samma?

Precis efter.
Nej. det kan inte vara... Så... men då gick han inte till Ropsten. Då gick han här.

Okej. Ja, för bilen åkte inte riktigt in i Ropsten. Den åker upp mot Ropsten, och sen ser det ut som att den vänder vid Värtahamnen.
Och åker direkt till Rågsved?

Ja.
Okej, då gick han av i Rågsved.

Okej. Var det nåt annat som hände här?
Jag tror, jag fick en adress, men sen ändrade han sig. Det är alltid så med dem. De vet inte vart de ska. Mitt på körningen kan de bestämma sig.

Så svensken hoppar av Rågsvedsvägen alltså?
Ja.

(bilaga 3, bild 36) *Ja, sen var det direkt hem efter det.*

Förhörsledarna och försvararen kommer överens om att avbryta förhöret.

Har du några frågor till oss eller något du vill tillägga just nu?
Nej.

Försvararen: Jag har en fråga. I dina tidigare förhör har du ju valt att inte lämna några uppgifter. Vad har skälen till det varit?
Det är för att jag litar inte på utredarna. Jag var rädd, jag ville inte namnge någon alls. Idag har det gått tre månader utan att ni kommit fram till något. Jag vill inte vara inblandad i något.

Jag har pratat med brottsoffer- och personsäkerhetsavdelningen. De sa att de hade pratat med dig, och att du hade sagt att du inte ville ha något skydd från dem. Hur känner du idag?

Alltså, skydd från dem. Jag vill inte säga något, och jag behöver inget skydd. Jag vill inte att det märks att jag jag har fått nåt skydd heller.

Om du skulle gå ut härifrån, skulle du känna dig trygg?
Trygg, tja.

Försvararen: Om du ska gå ut härifrån, då tycker jag att du ska ha kontakt med personskyddet.
Ja, men, det är fortfarande... vad kan de göra.

Bitr. förhörsledare: Men du vet vilka personer du har att göra med. Du vet också att några personer, vi vet inte om det är samma, har skjutit mot din mammas bostad.
Ni påstår det, men som jag förstår det så stämmer inte det. Vilket nummer har de skjutit på?

Amina.
Har de skjutit på Amina?

Och hennes två döttrar, Awo och Ayan.
Men han kunde inte se på...

Någon har kommit till deras lägenhet, där du är folkbokförd, knackat på, och när de har kommit till dörren för att öppna så har de skjutit genom lägenhetsdörren. Det är centimeter från att de dog.

Försvararen: När hände det?
Tredje oktober. Det är en annan utredning, som vi inte håller i, det är en annan grupp som håller i den, men vi har lite kontakt.

Bitr. förhörsledare: Det är väldigt farliga personer som håller på med det här.
Men det är därför också, jag vill inte ha något med, det där får jag ta hand om själv. Jag vill inte vara inblandad. Det här är personligt, ni kan se också. Jag bor itne ens där. Det kanske inte ens är mot mina. Var det hennes port eller hennes dörr?

Hennes lägenhetsdörr. Och du är ju folkbokförd där, så det är ju inget jättestort leap att tro att det här var på grund av dig.
Vilken tid var det?

Jag vet inte vilken tid på dan. men tredje oktober. Vad jag förstår är inte Amina och hennes döttrar inblandade i nånting konstigt.
Nej nej. Bor det några andra ungdomar där?

Jag vet inte.
Bitr. förhörsledare: Det är ju riktat mot den lägenhet där du är folkbokförd. Det är ganska tydligt tycker vi, att det är en markering mot dig.
Hm. Det hjälper inte att säga nåt nu.

Du kan ju fundera nu, medan vi har paus i några dar, om det är något som du kan berätta för att hjälpa oss att hjälpa Amina och hennes döttrar. Att skydda dem. Fundera på saken.
Vad kan jag säga nu? Hade det varit tredje hade det varit en annan femma. Nu har det gått vadå, två månader. Tre.

Det är inte långt för en mordutredning.
Mord?

Försök. Det utreds på samma sätt. Tänk igenom saken, du behöver inte svara nu.

Förhöret avslutas.

1 - PFO613 9-10 september, 2022-12-23 10:46 diarienr: 5000-K1074918-22 1589

sep 9 21:13 - 21:14 Tenstavägen 94

PFO613
2022-09-09 — 10

1

1590
1 - PFO613 9-10 september, 2022-12-23 10:46 diarienr: 5000-K1074918-22

sep 9 21:34 Rågsvedsslingan Boxningsklubb

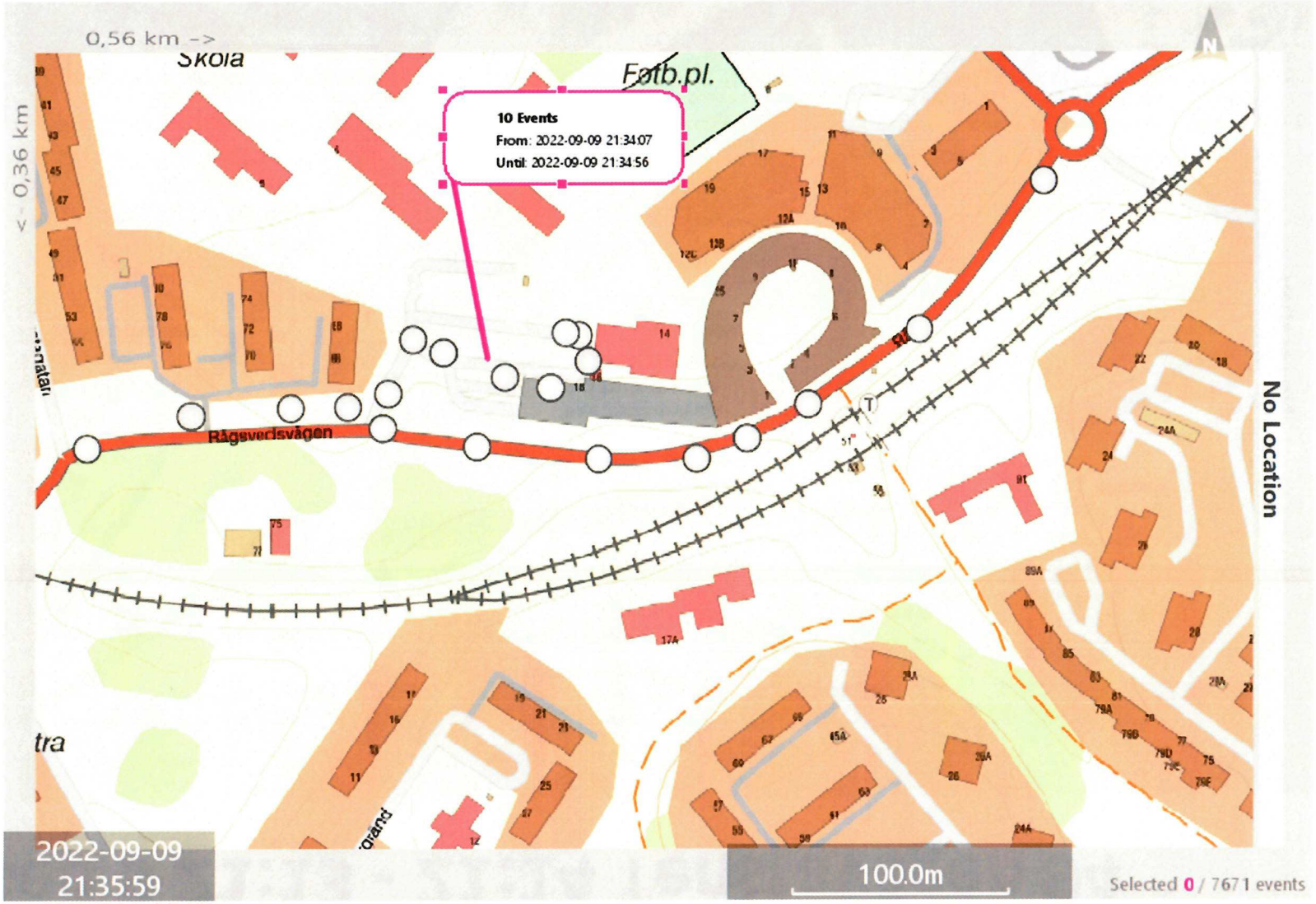

1591
1 - PFO613 9-10 september, 2022-12-23 10:46 diarienr: 5000-K1074918-22

sep 9 21:36 - 21:41 Kumlagatan bakom Rågsveds centrum

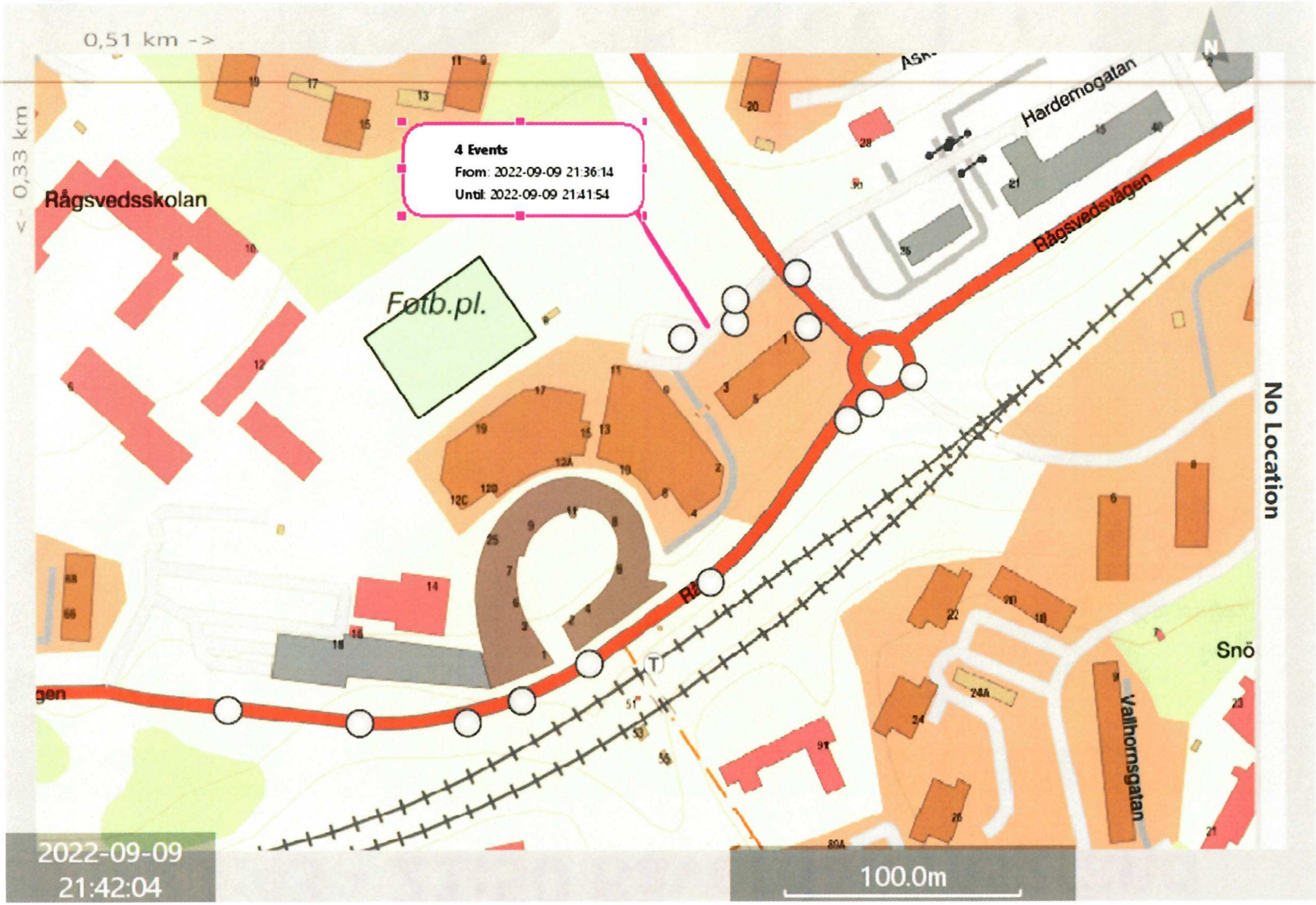

1592
1 - PFO613 9-10 september, 2022-12-23 10:46 diarienr: 5000-K1074918-22

sep 9 21:43 - 21:50 Bäverdammsgränd

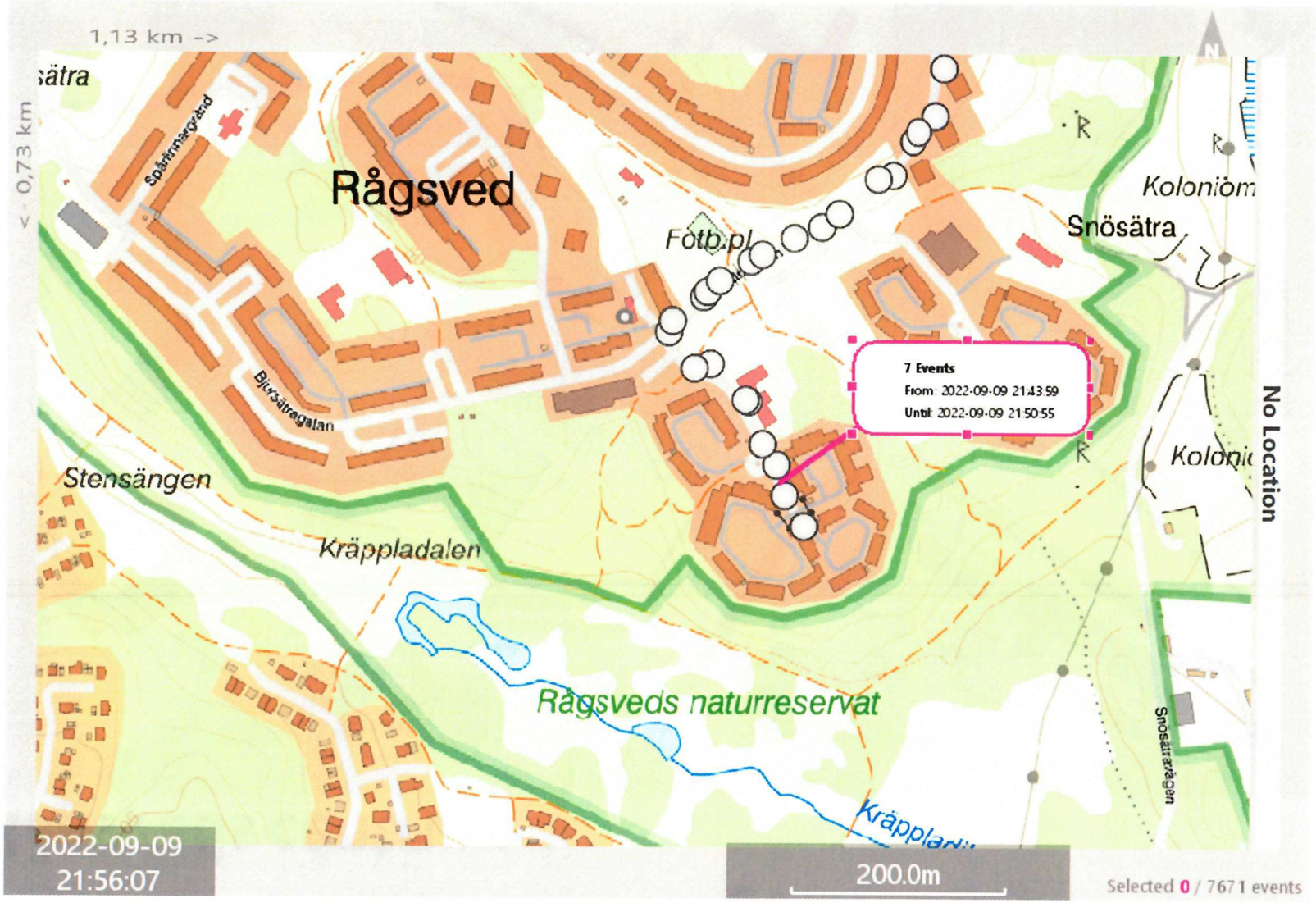

1593
1 - PFO613 9-10 september, 2022-12-23 10:46 diarienr: 5000-K1074918-22

sep 9 21:53 - 21:55 Rågsvedsvägen 95

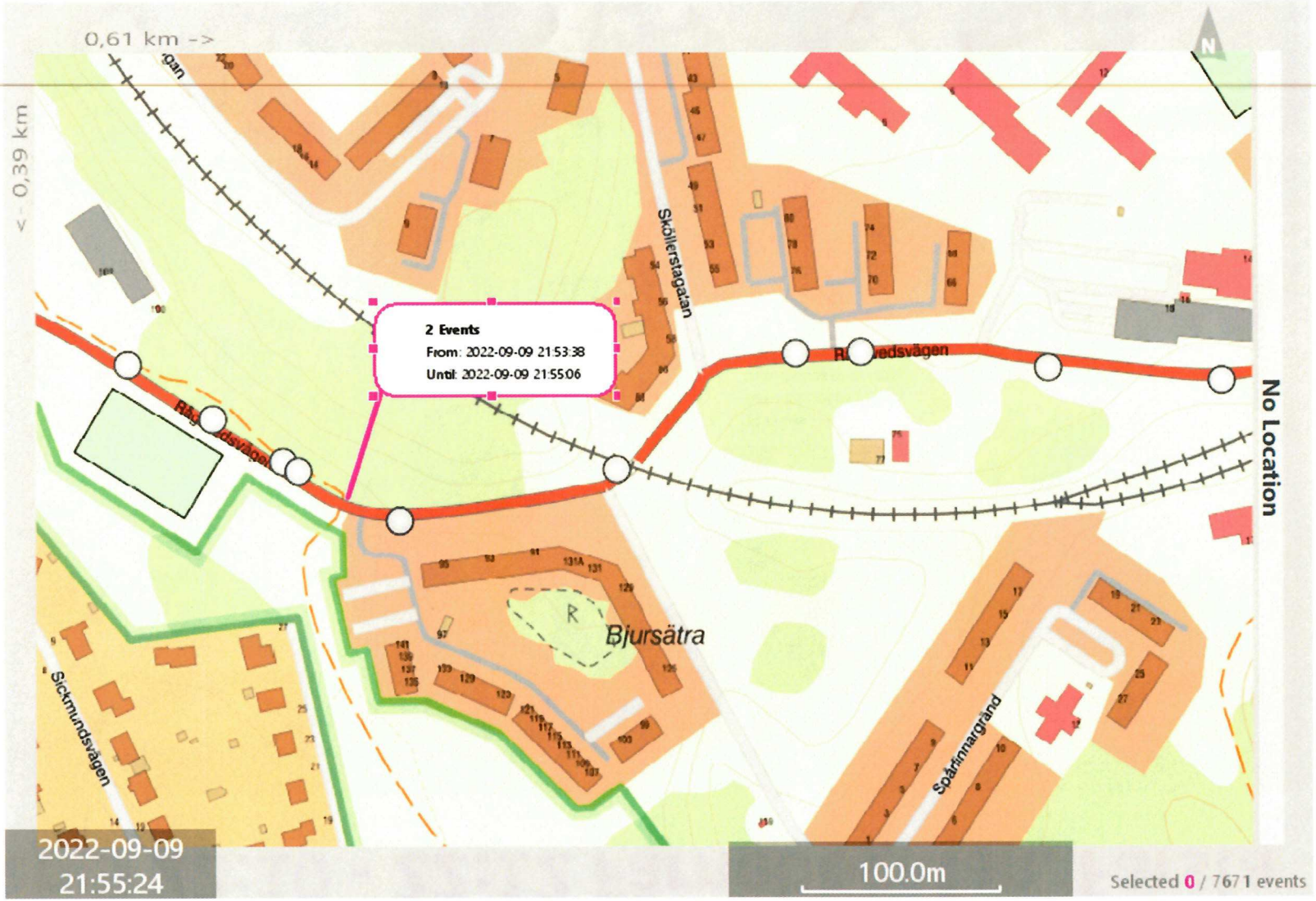

1 - PFO613 9-10 september, 2022-12-23 10:46 diarienr: 5000-K1074918-22 1594

sep 9 22:10 - 22:12 Färnebogatan, Farsta

1595
1 - PFO613 9-10 september, 2022-12-23 10:46 diarienr: 5000-K1074918-22

sep 9 22:23 - 22:26 OKQ8 Huddinge

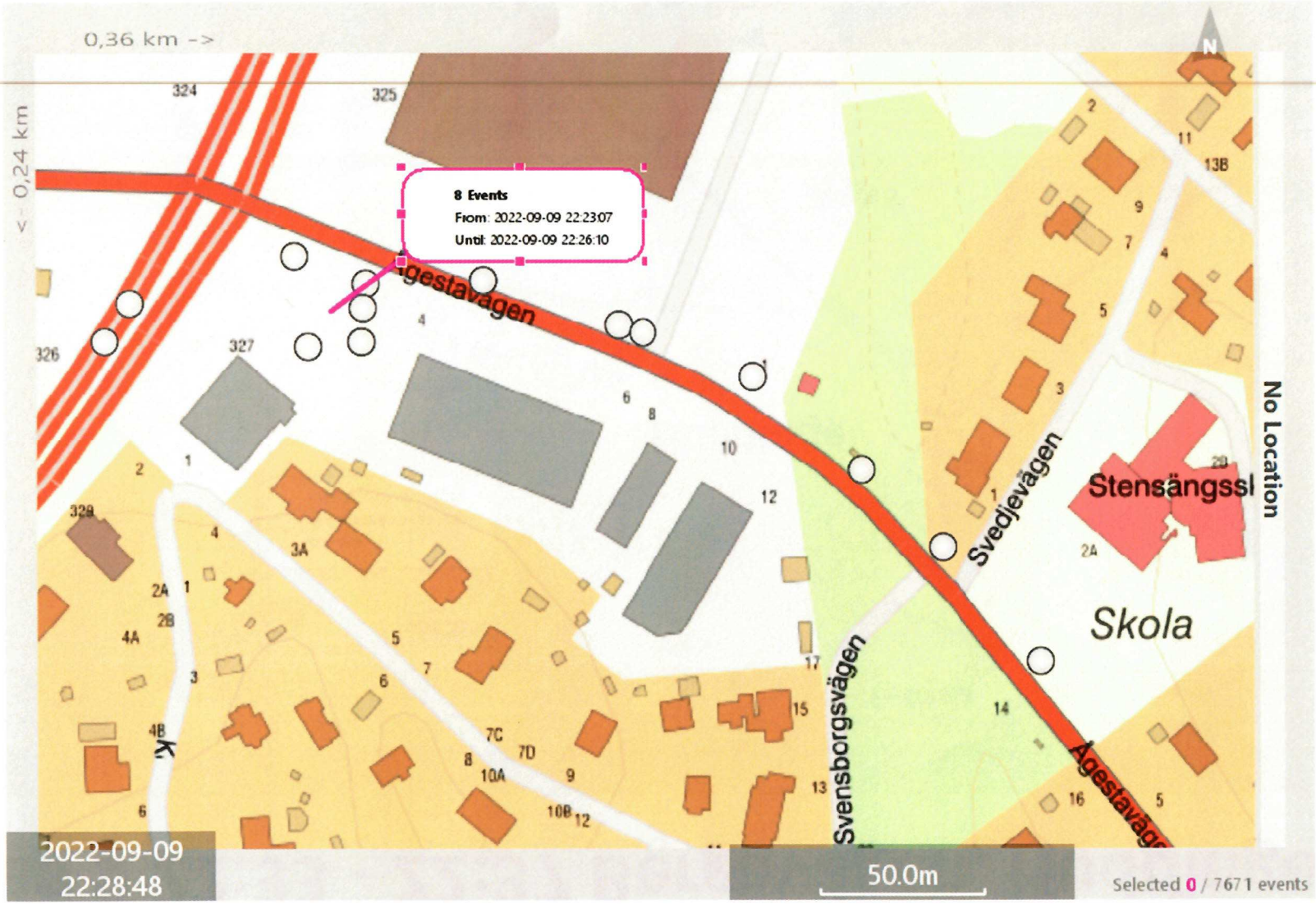

sep 9 22:33 - 22:37 Bergavägen, Huddinge

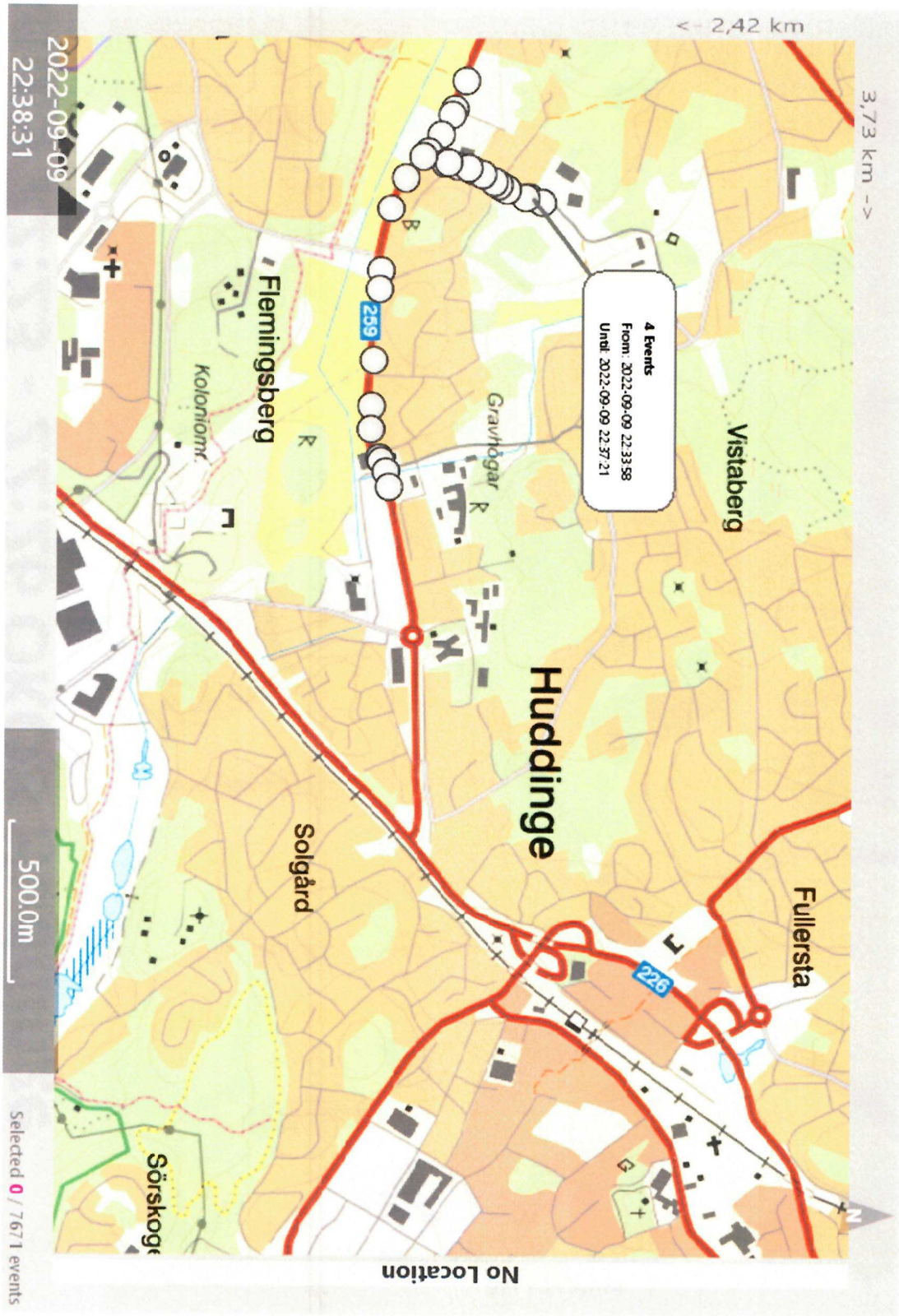

1 - PFO613 9-10 september, 2022-12-23 10:46 diarienr: 5000-K1074918-22 1597

sep 9 22:44 - 22:48 Cirkel K Kungens kurva

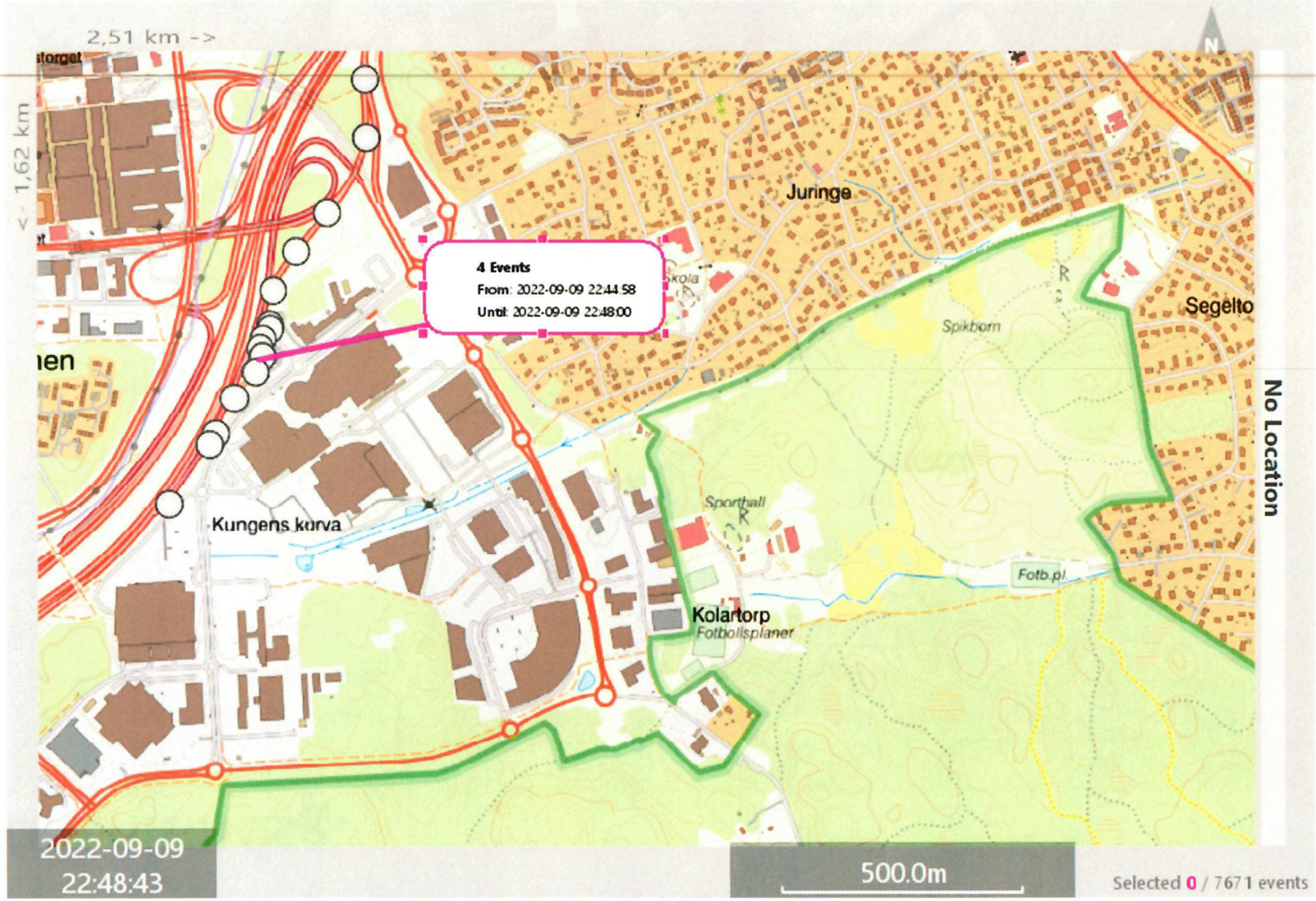

1598
1 - PFO613 9-10 september, 2022-12-23 10:46 diarienr: 5000-K1074918-22

sep 09 22:59 - 23:11 M. Ladulåsg./ Rosenlundsg.

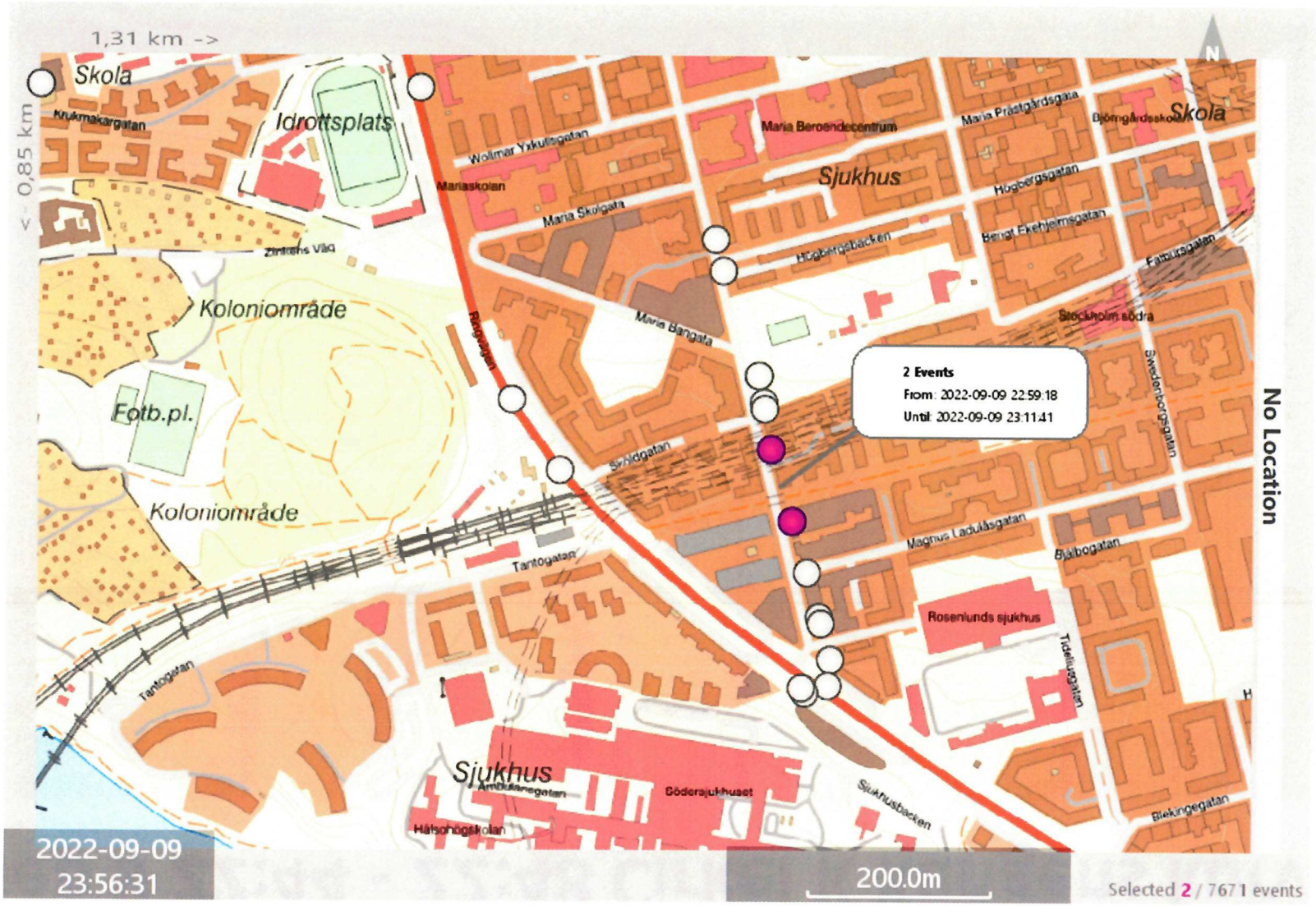

1599
1 - PFO613 9-10 september, 2022-12-23 10:46 diarienr: 5000-K1074918-22

sep 09 23:30 - 23:34 Bergavägen 7

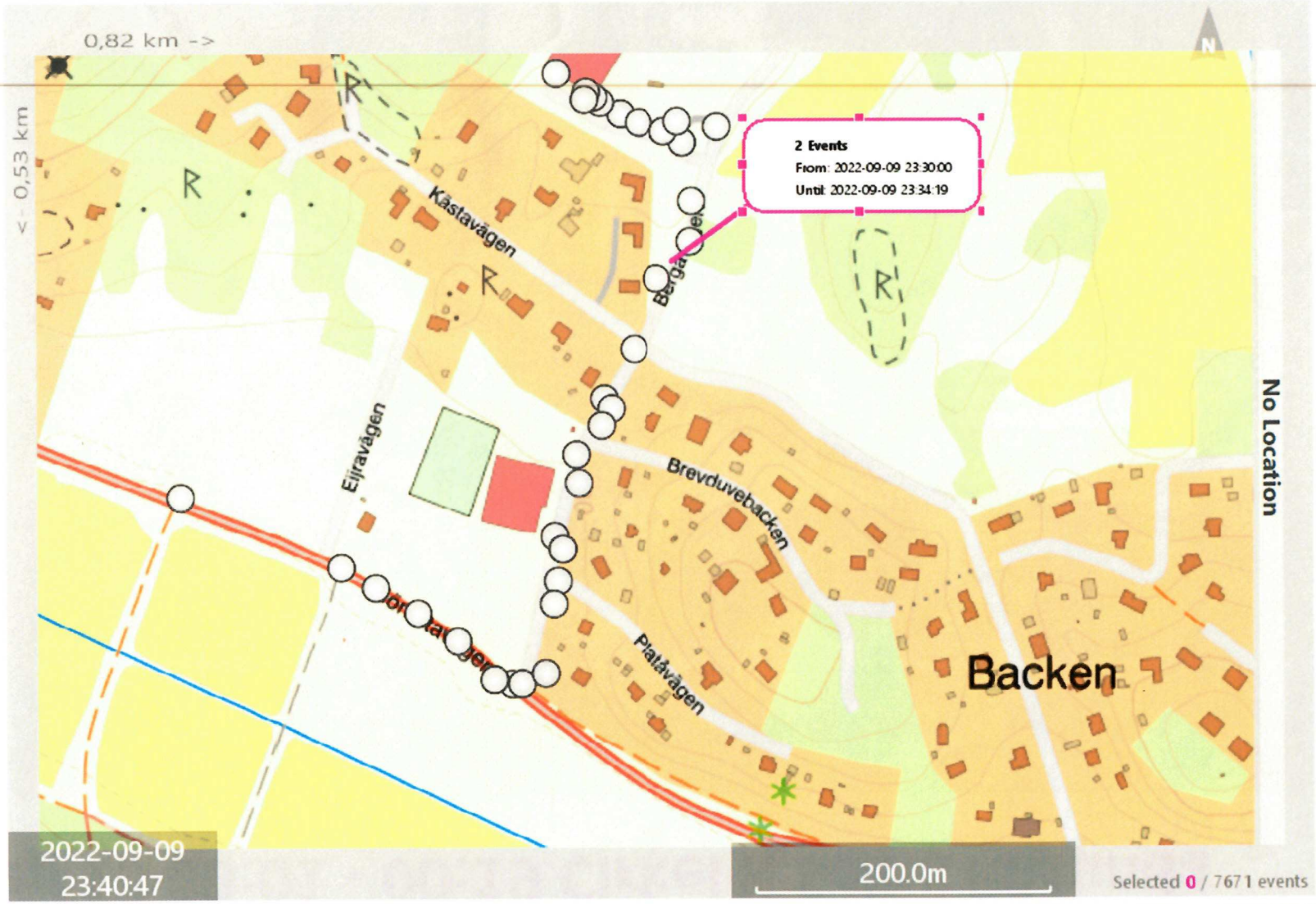

1600
1 - PFO613 9-10 september, 2022-12-23 10:46 diarienr: 5000-K1074918-22

sep 10 00:01 - 00:19 Cirkel K Solna Råsunda

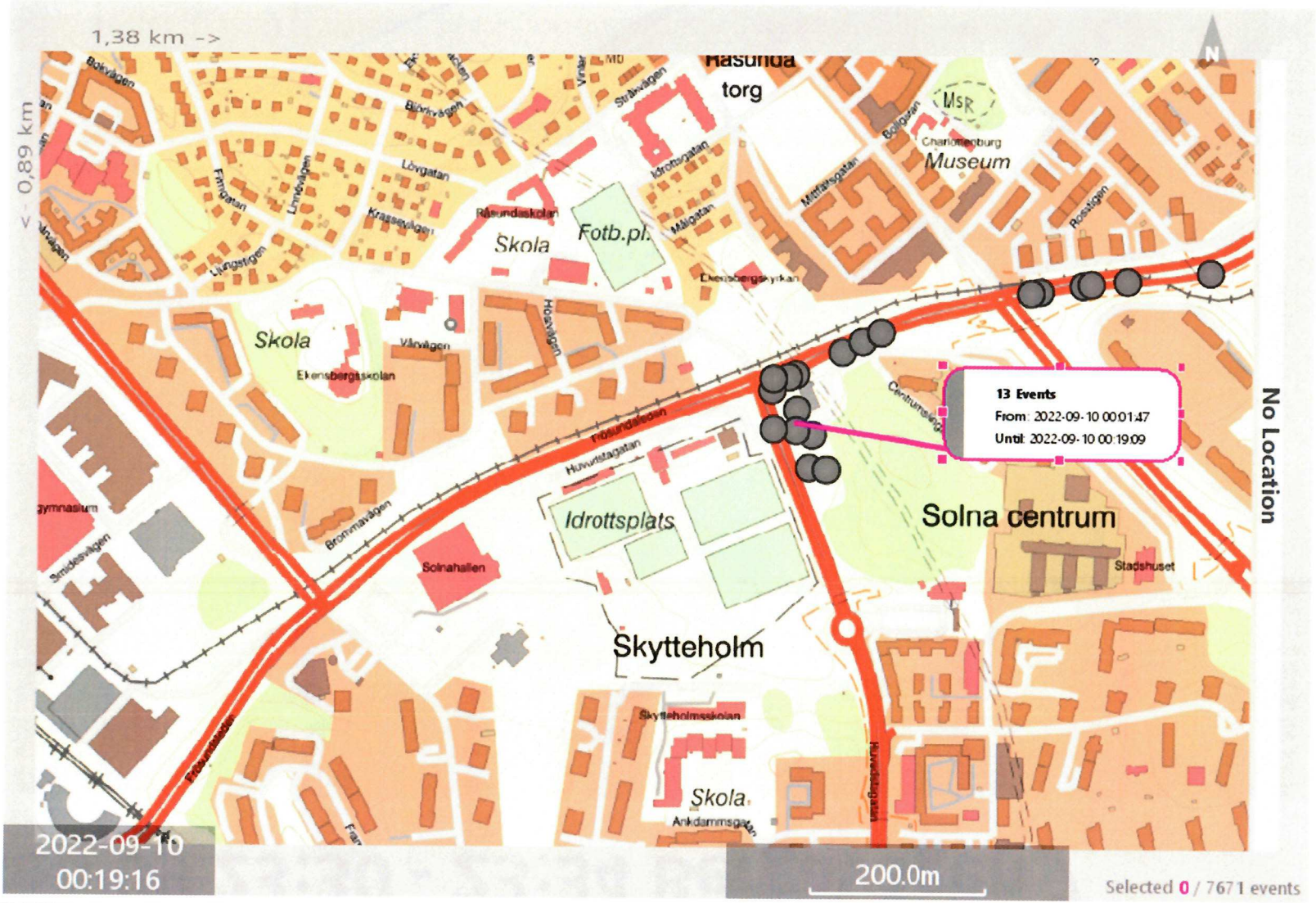

1601
1 - PFO613 9-10 september, 2022-12-23 10:46 diarienr: 5000-K1074918-22

sep 10 00:31 - 01:20 Viggengatan m.m. Barkarby

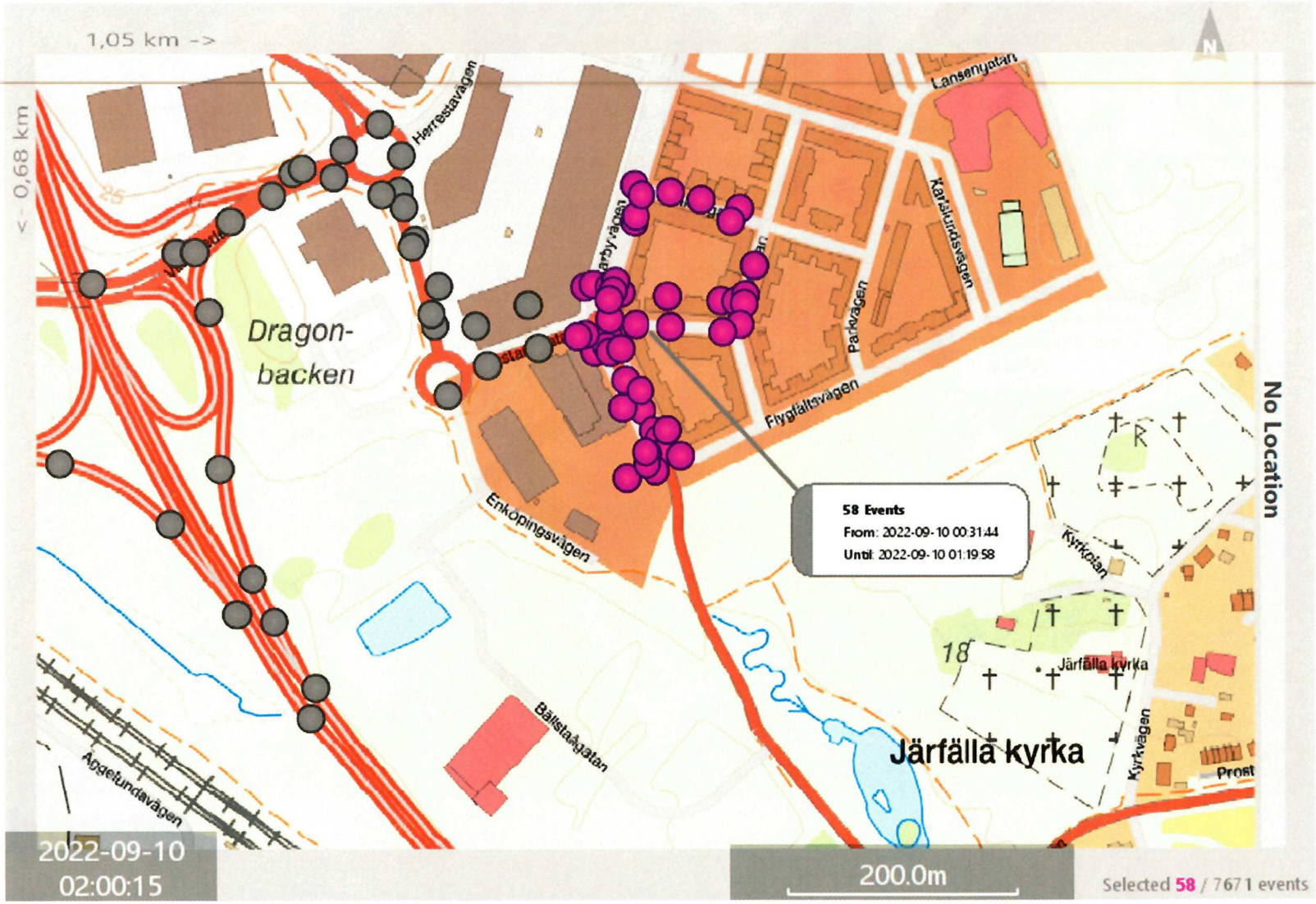

1602
1 - PFO613 9-10 september, 2022-12-23 10:46 diarienr: 5000-K1074918-22

sep 10 02:09 - 02:14 McDonalds, 4 mackar Uppsala

1603
1 - PFO613 9-10 september, 2022-12-23 10:46 diarienr: 5000-K1074918-22

sep 10 02:17 - 02:37 McDonalds Takpannegatan

1 - PFO613 9-10 september, 2022-12-23 10:46 diarienr: 5000-K1074918-22 1604

sep 10 02:45 - 02:50 Hällkistgatan

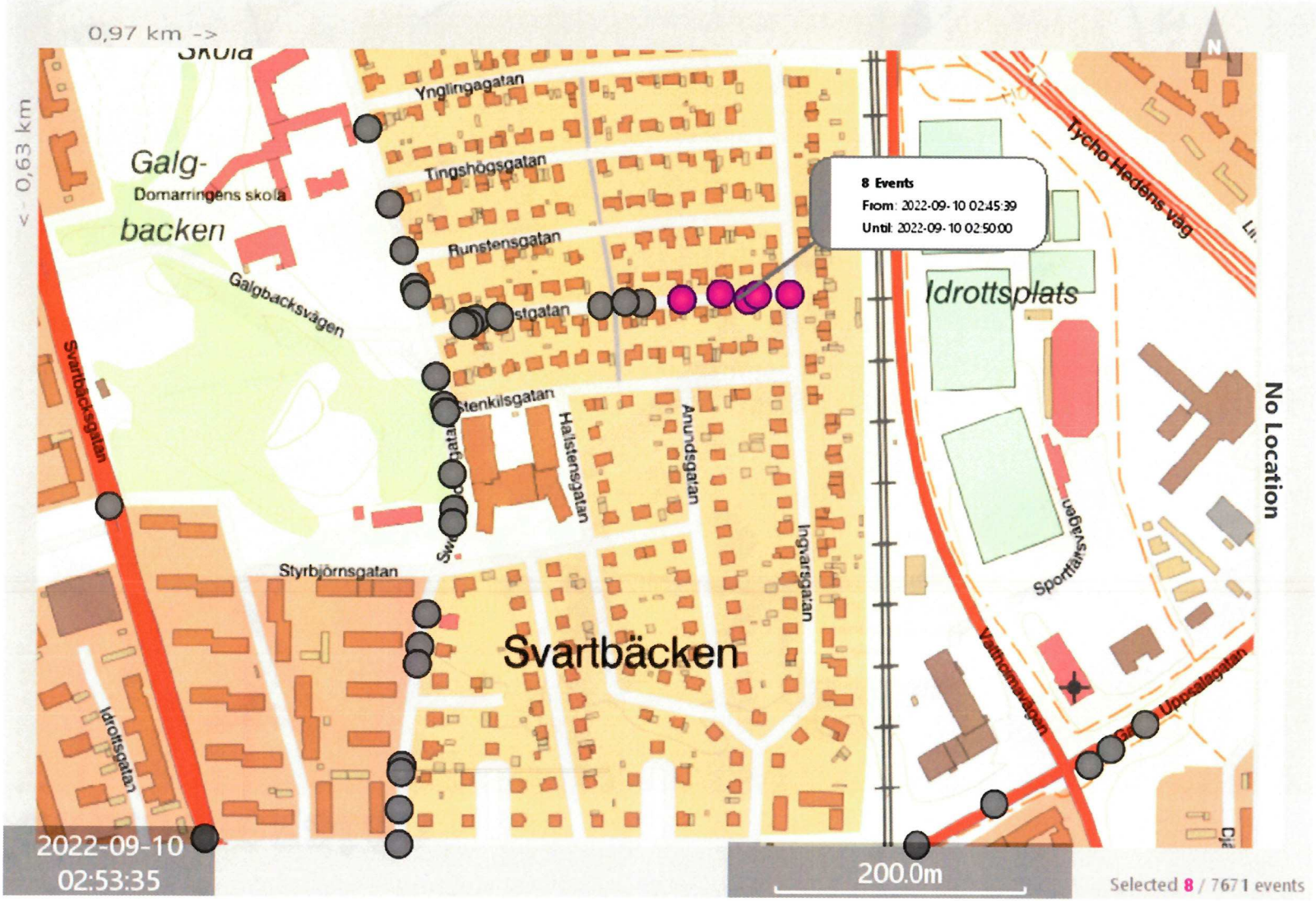

1 - PFO613 9-10 september, 2022-12-23 10:46 diarienr: 5000-K1074918-22 1605

sep 10 02:59 - 03:09 Cirkel K Takpanneg.

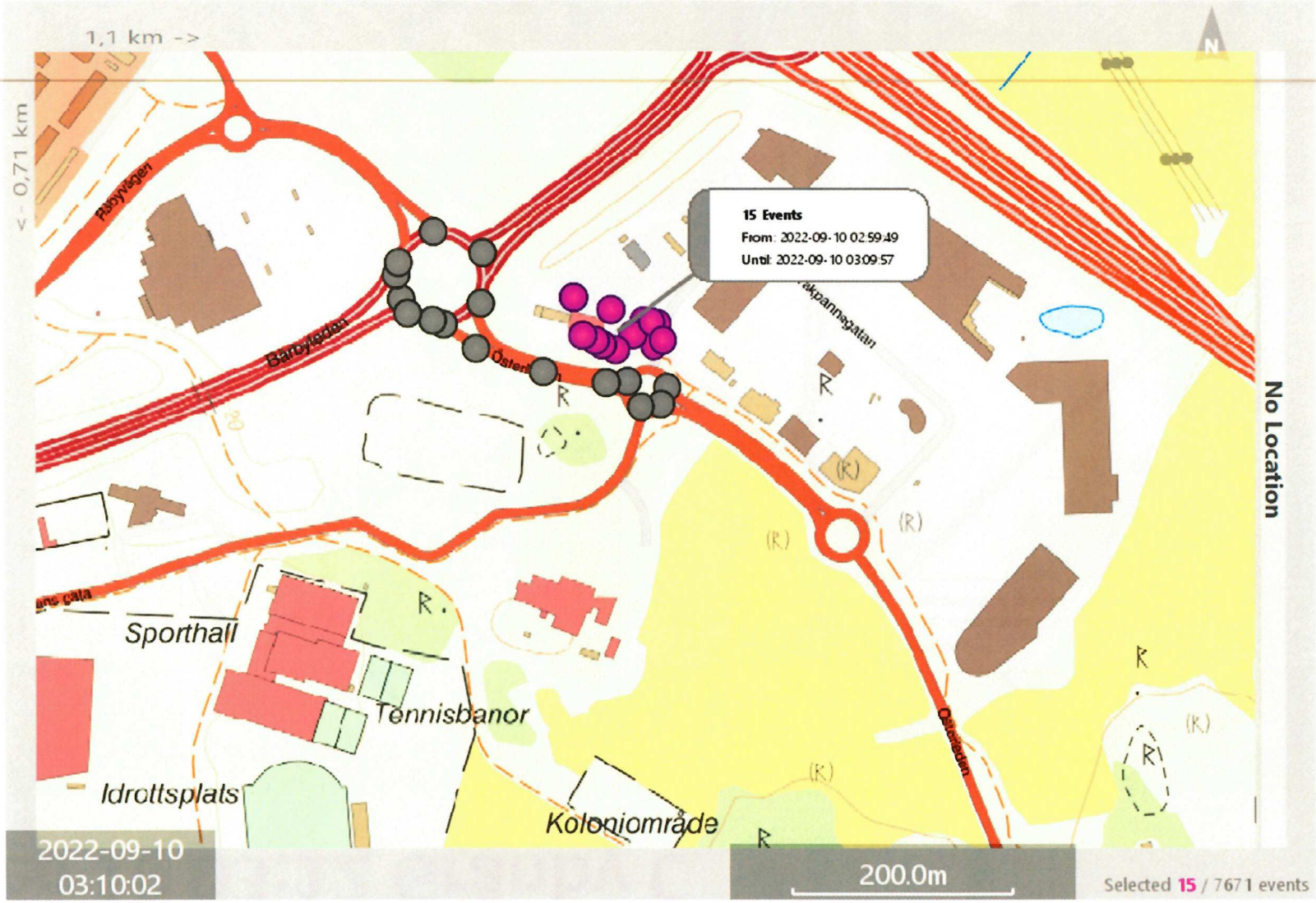

1606
1 - PFO613 9-10 september, 2022-12-23 10:46 diarienr: 5000-K1074918-22

sep 10 03:12 Gränby C

1 - PFO613 9-10 september, 2022-12-23 10:46 diarienr: 5000-K1074918-22 1607

sep 10 03:14 - 03:21 Shell 4 mackar

1 - PFO613 9-10 september, 2022-12-23 10:46 diarienr: 5000-K1074918-22 1608

sep 10 03:20 - 03:21 Hjalmar Branting/Willys

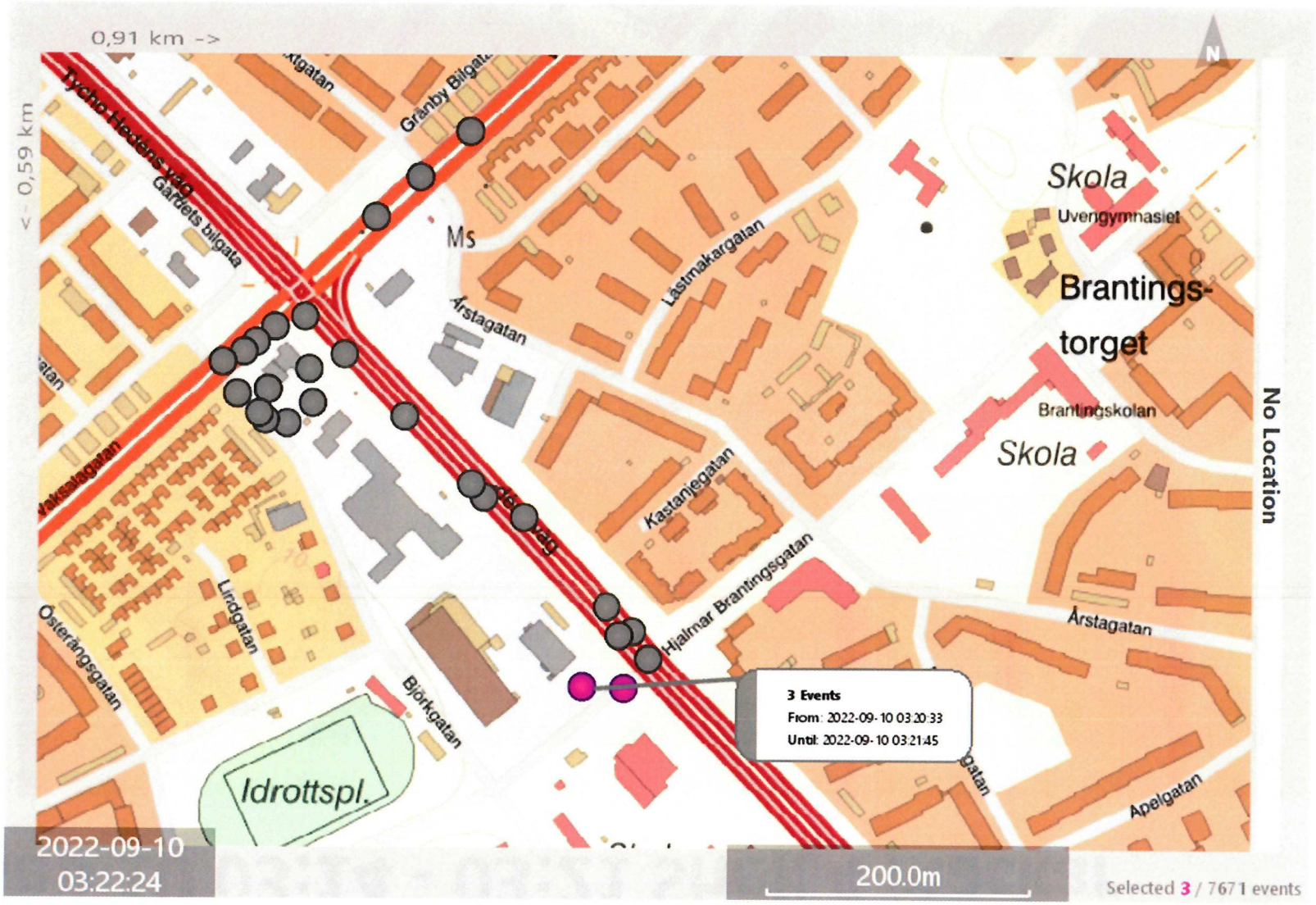

1 - PFO613 9-10 september, 2022-12-23 10:46 diarienr: 5000-K1074918-22 1609

sep 10 03:25 - 03:28 Dragarbrunnsgatan

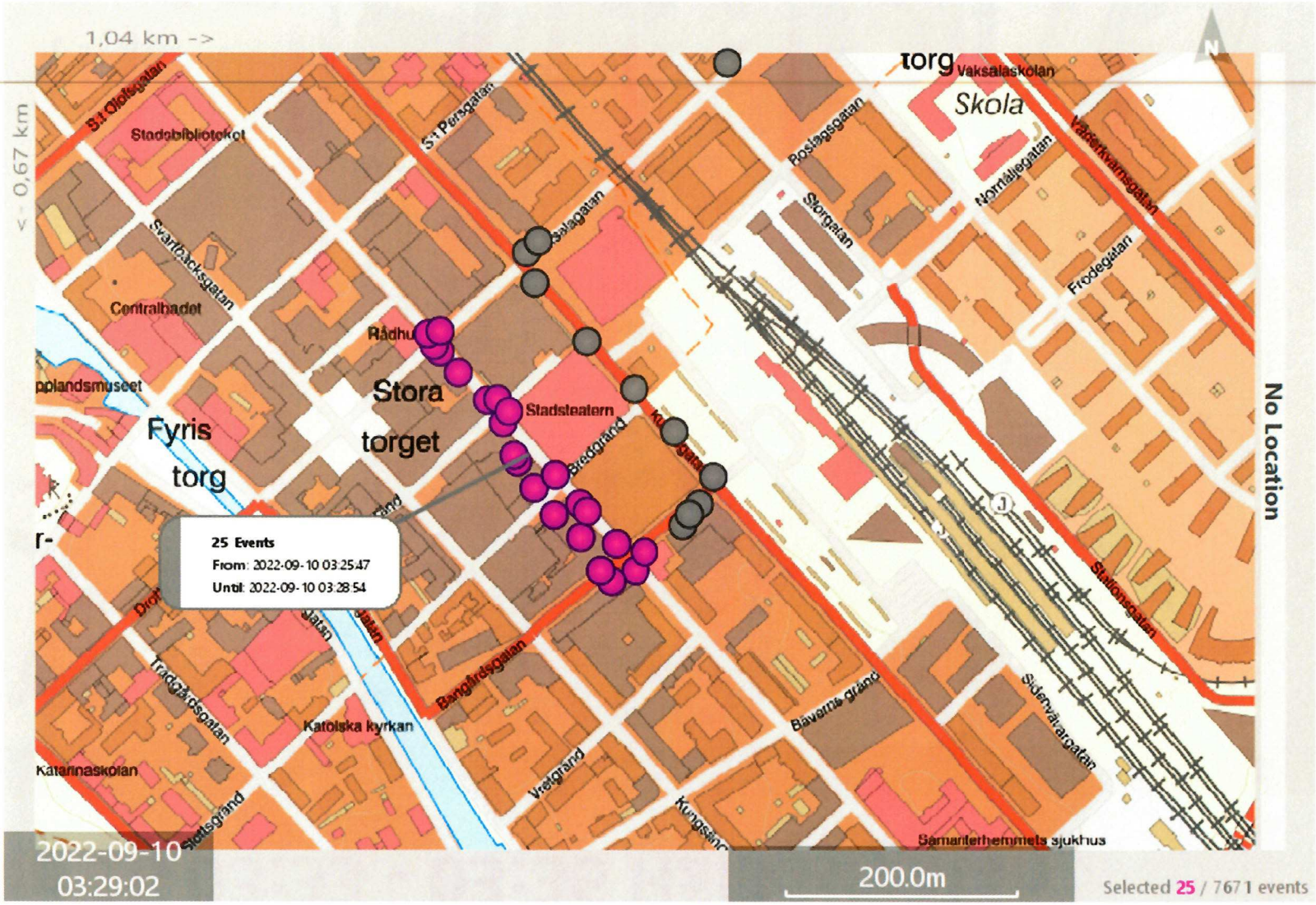

1610
1 - PFO613 9-10 september, 2022-12-23 10:46 diarienr: 5000-K1074918-22

sep 10 03:33 - 03:36 Hällkistgatan

sep 10 03:42 - 03:45 Takpannegatan

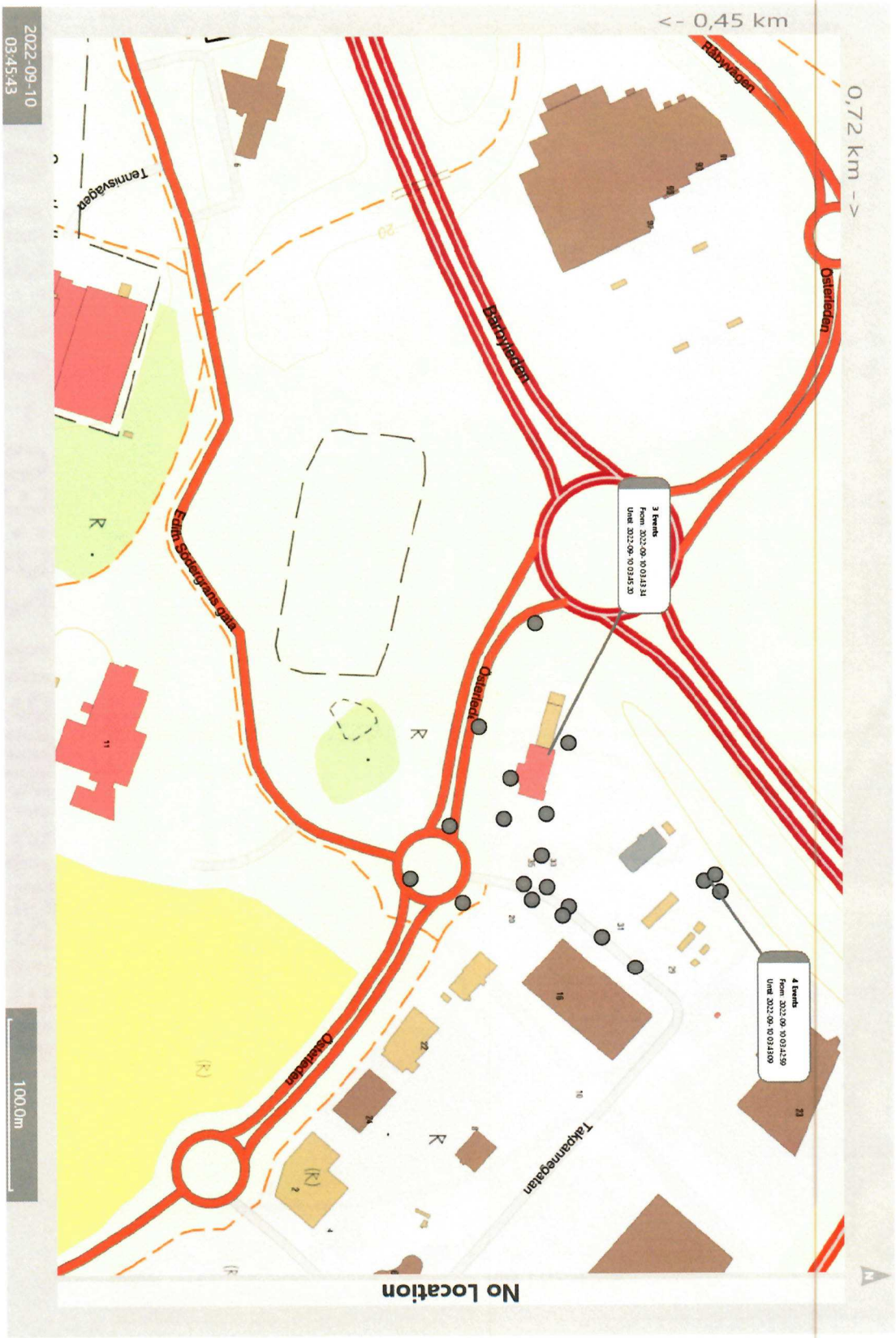

1 - PFO613 9-10 september, 2022-12-23 10:46 diarienr: 5000-K1074918-22 1612

sep 10 03:50 - 03:52 Hällkistgatan

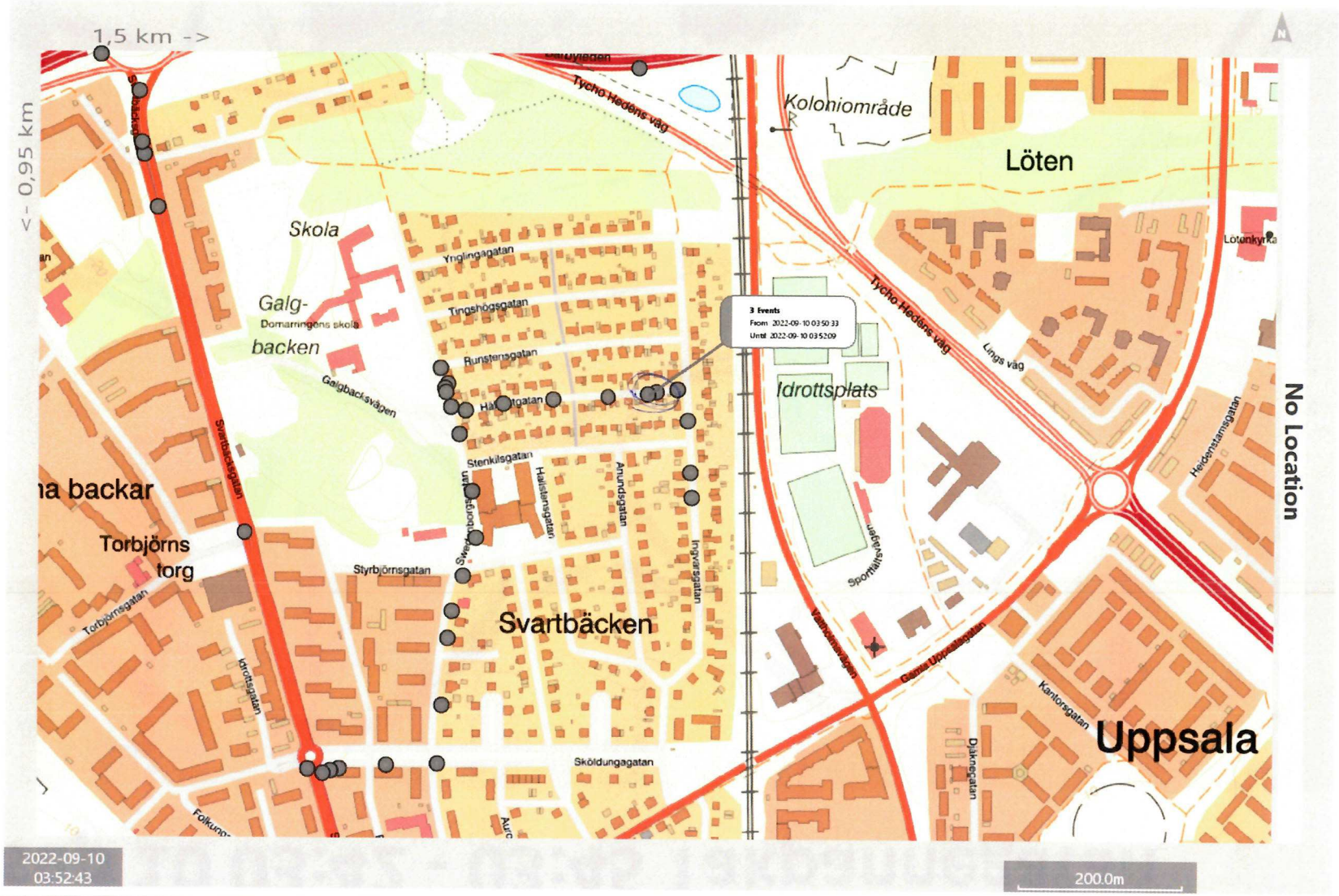

sep 10 03:54 - 03:57 OKQ8 Stiernhielmsgatan

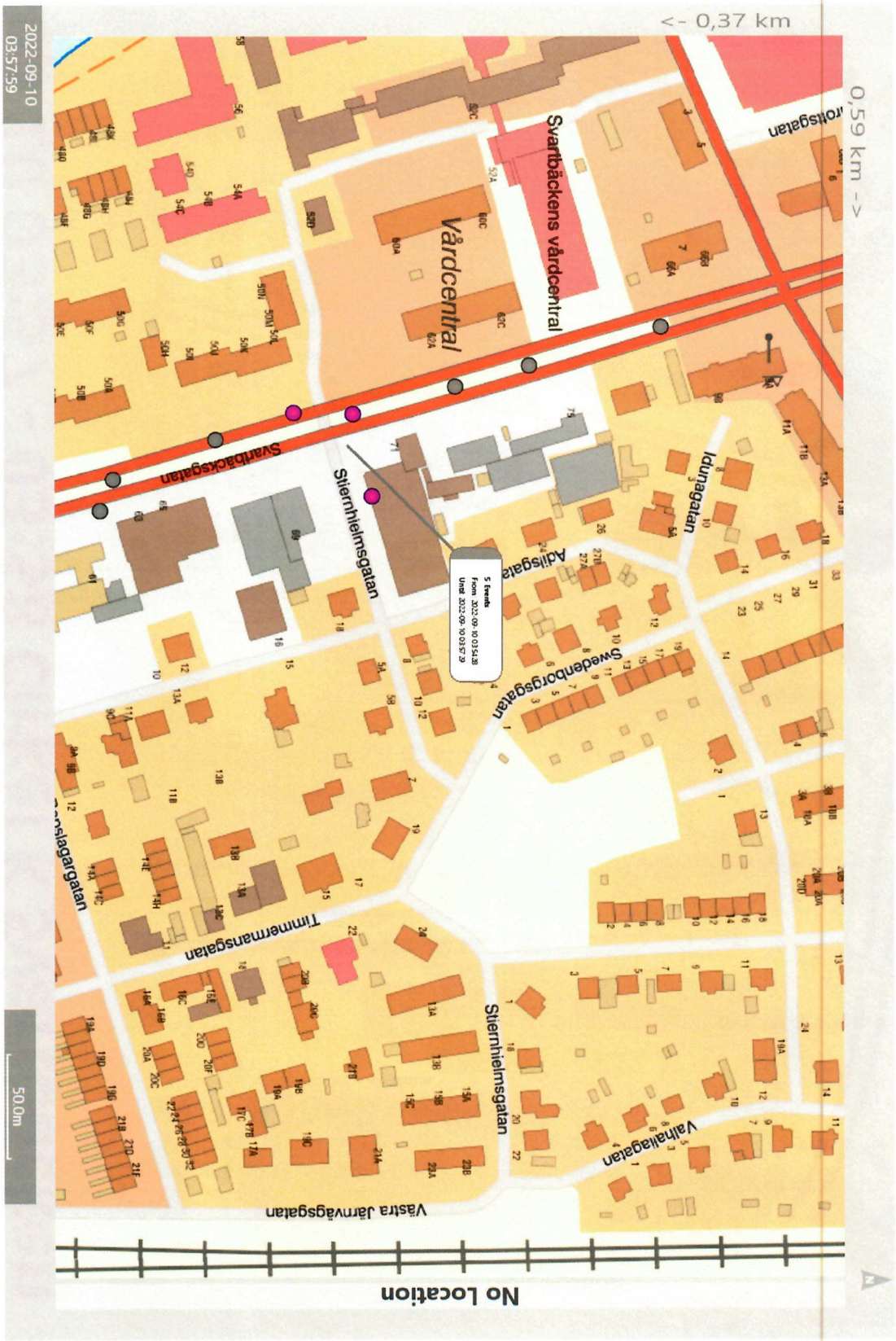

sep 10 03:57 - 03:58 Cirkel K Svartbäcken

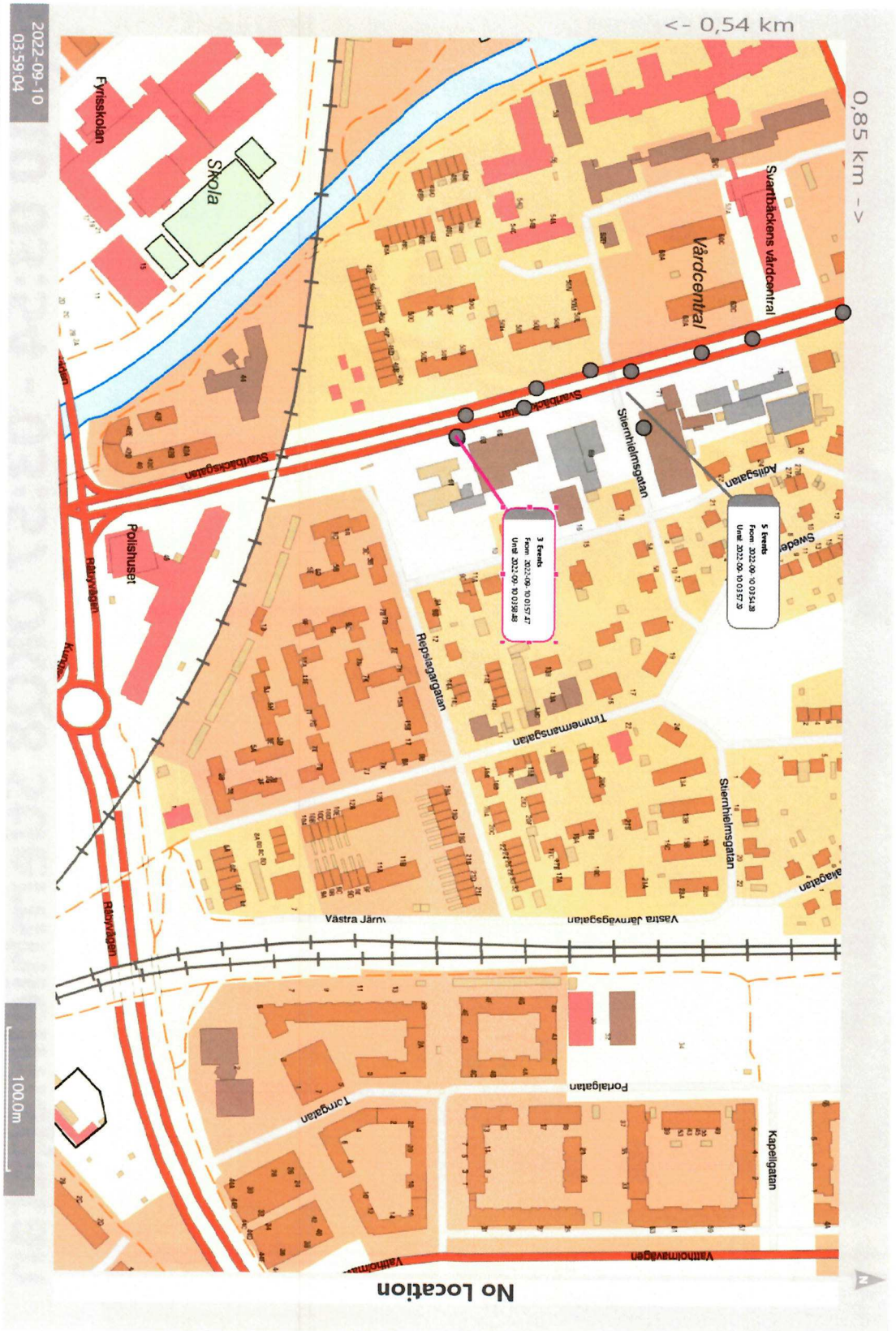

1615
1 - PFO613 9-10 september, 2022-12-23 10:46 diarienr: 5000-K1074918-22

sep 10 04:02 - 04:07 Cirkel K Bärbyleden

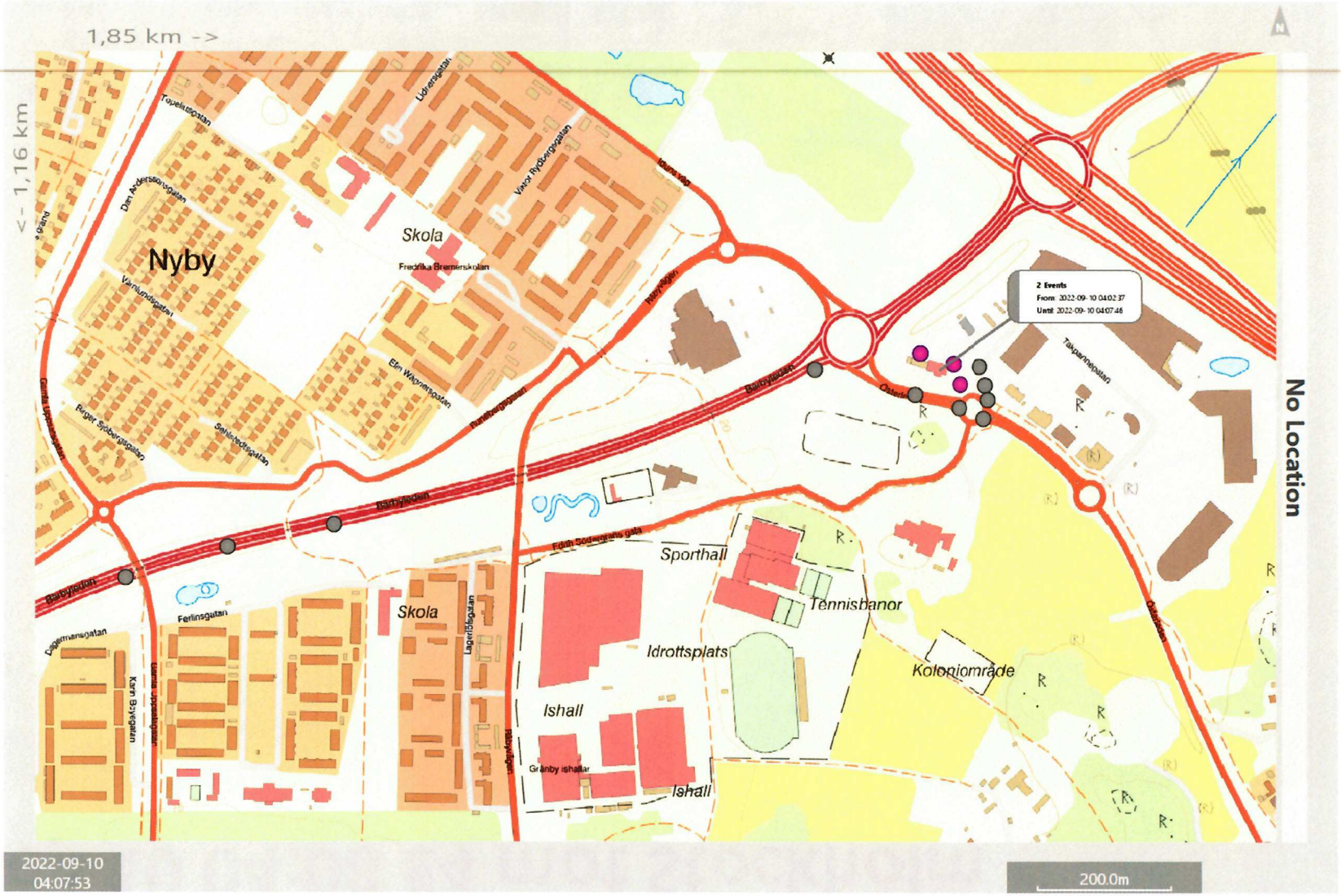

1 - PFO613 9-10 september, 2022-12-23 10:46 diarienr: 5000-K1074918-22 1616

sep 10 04:08 E4 mot Stockholm

1 - PFO613 9-10 september, 2022-12-23 10:46 diarienr: 5000-K1074918-22 1617

sep 10 04:44 - 04:55 Herculesgatan, Järfälla (Barkarby)

sep 10 05:01 - 05:10 Tenstavägen

1619
2 - PFO613 10 september, 2022-12-23 10:46 diarienr: 5000-K1074918-22

PFO613
2022-09-10

2

2022-09-10 kl 13.23-17.29, Tenstavägen, Spånga

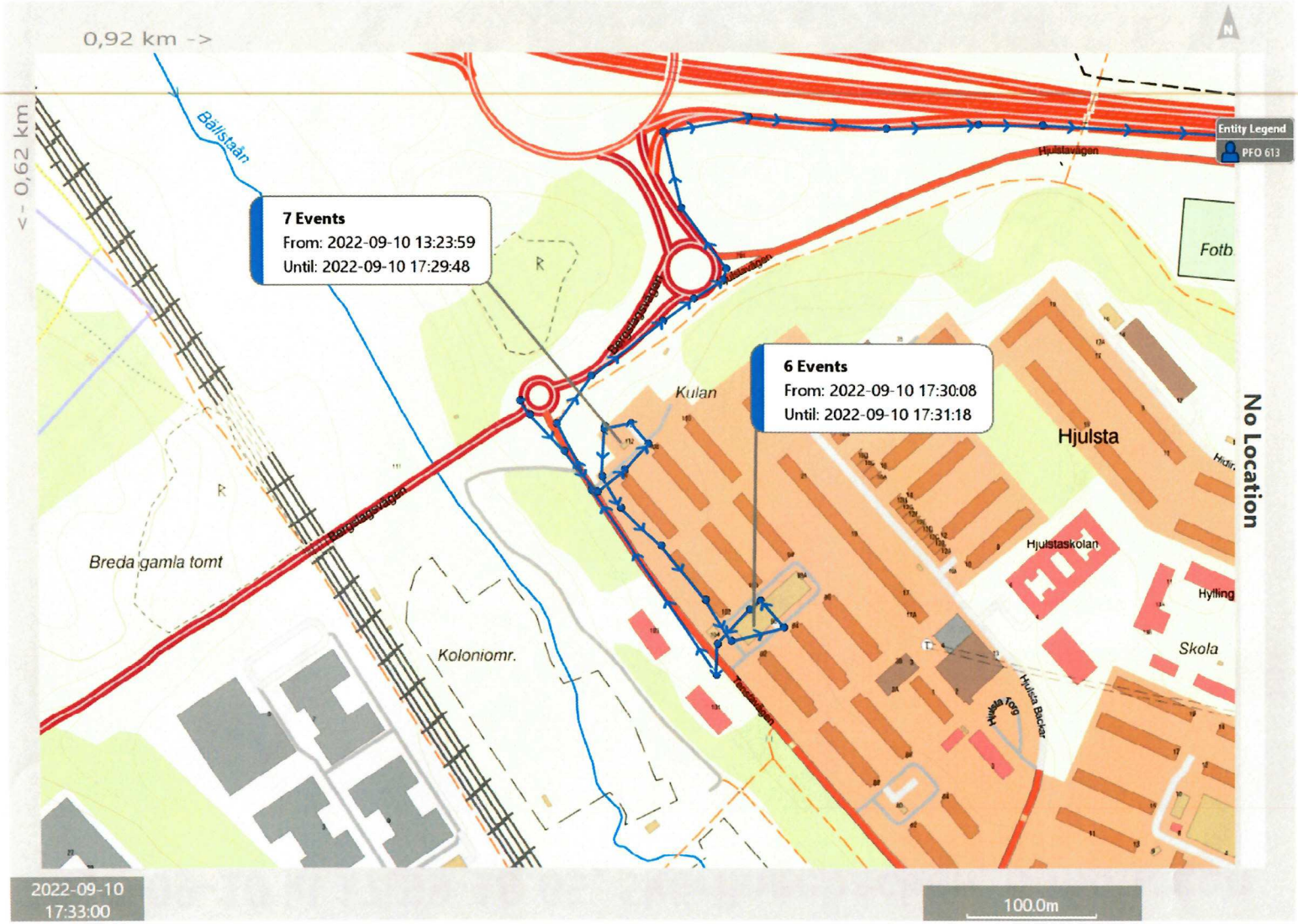

1620
2 - PFO613 10 september, 2022-12-23 10:46 diarienr. 5000-K1074918-22

2022-09-10 kl 17.59-18.05, Skärlingebacken, Bandhagen

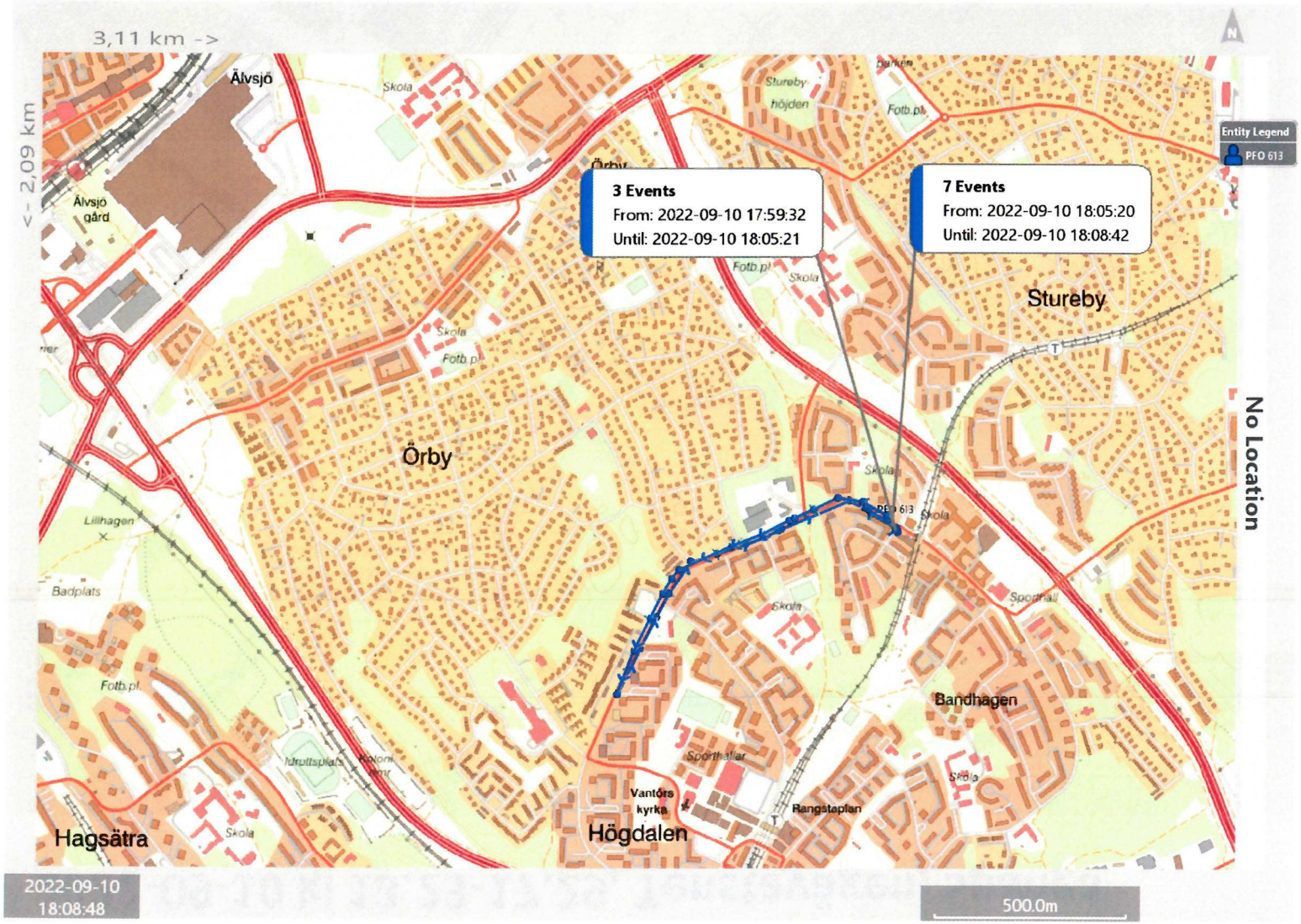

1621
2 - PFO613 10 september, 2022-12-23 10:46 diarienr. 5000-K1074918-22

2022-09-10 kl 18.11-18.13, Önskehemsgatan, Högdalen

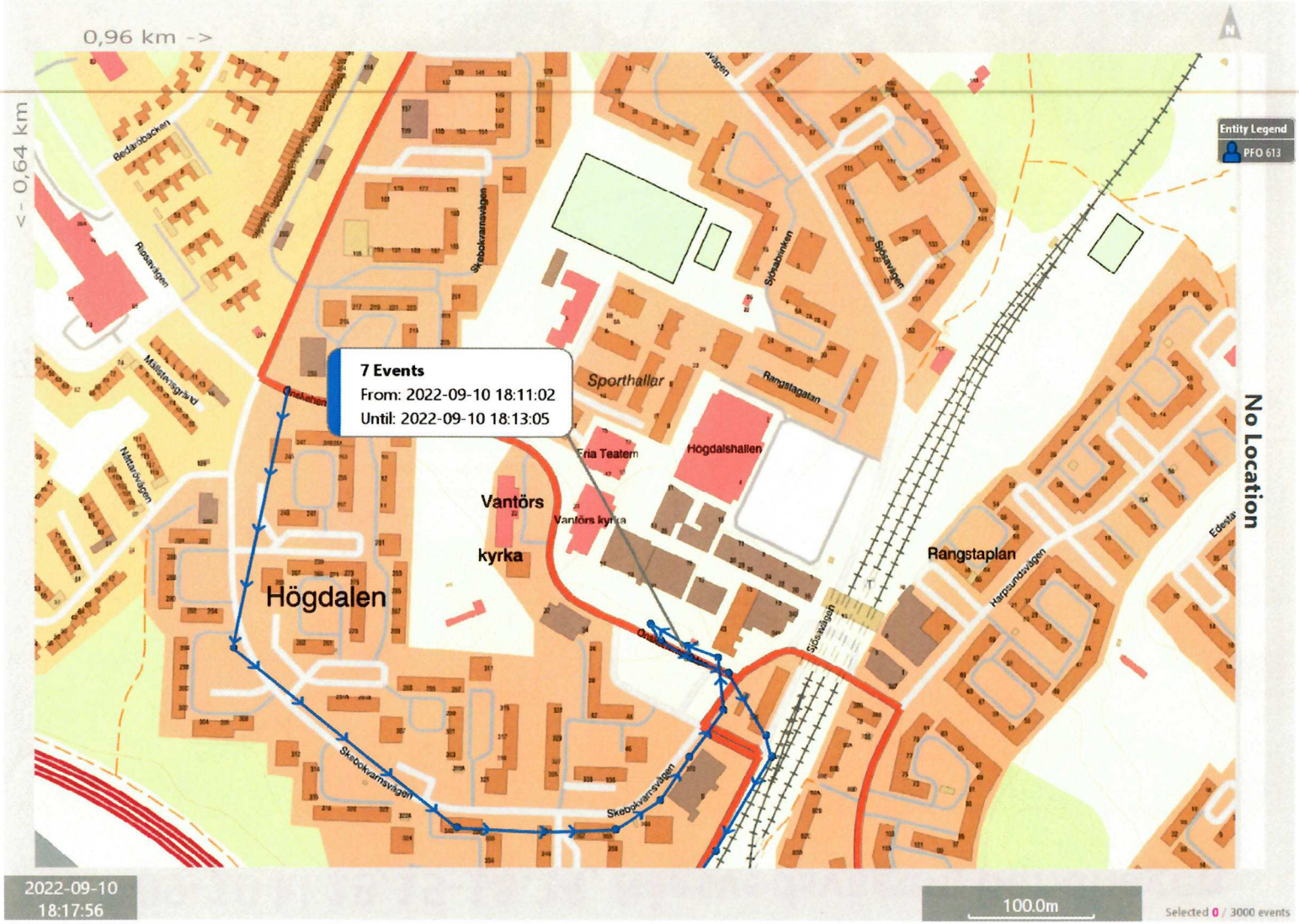

2022-09-10 kl 18.15-18.24, Rågsvedsvägen, Bandhagen

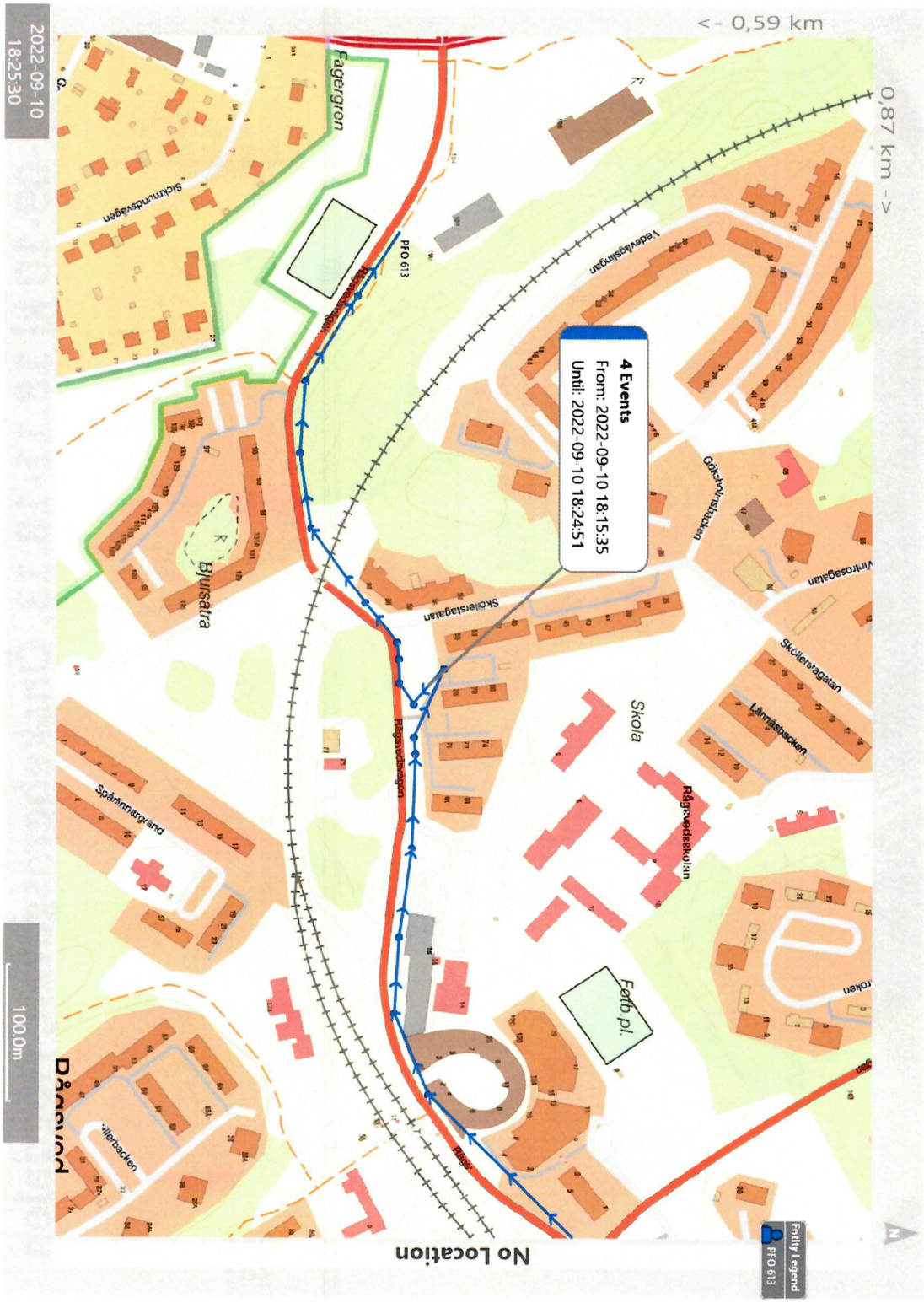

1623
2 - PFO613 10 september, 2022-12-23 10:46 diarienr. 5000-K1074918-22

2022-09-10 kl 18.31-18.36, Partihandlarvägen, Årsta

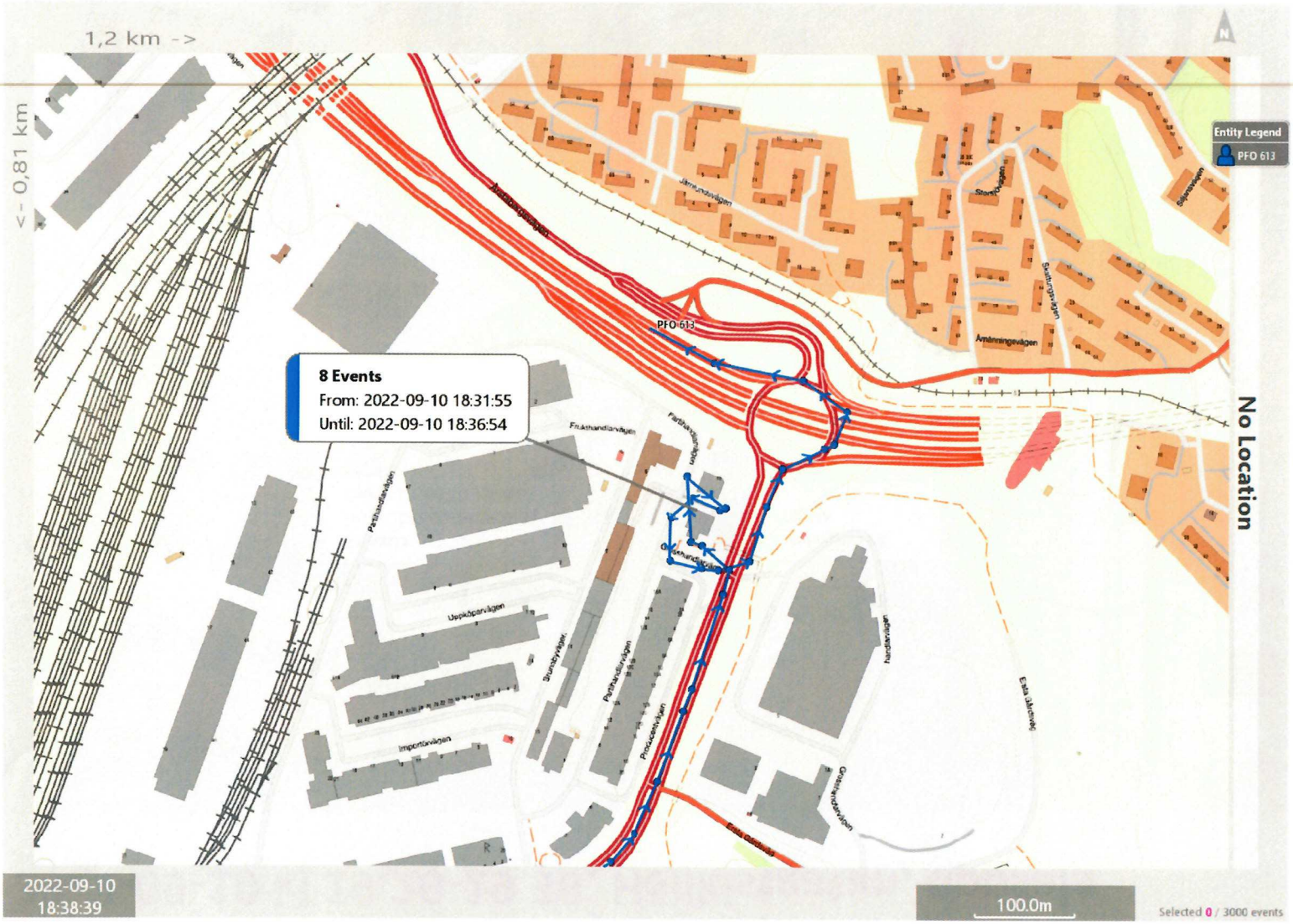

2022-09-10 kl 19.20-19.38, Hällkistgatan, uppsala

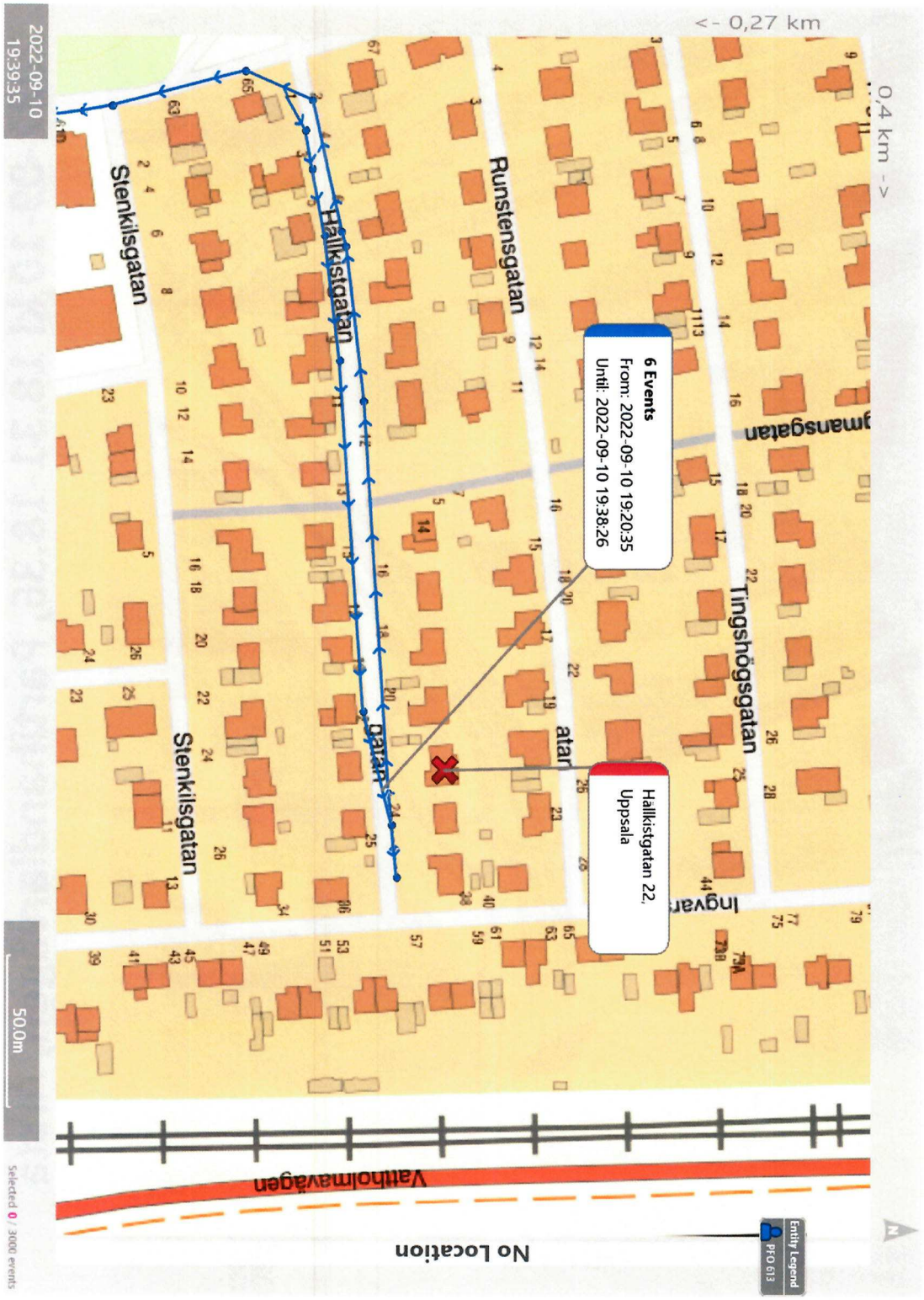

2022-09-10 kl 19.47-20.07, Skomakargatan, Sala backe

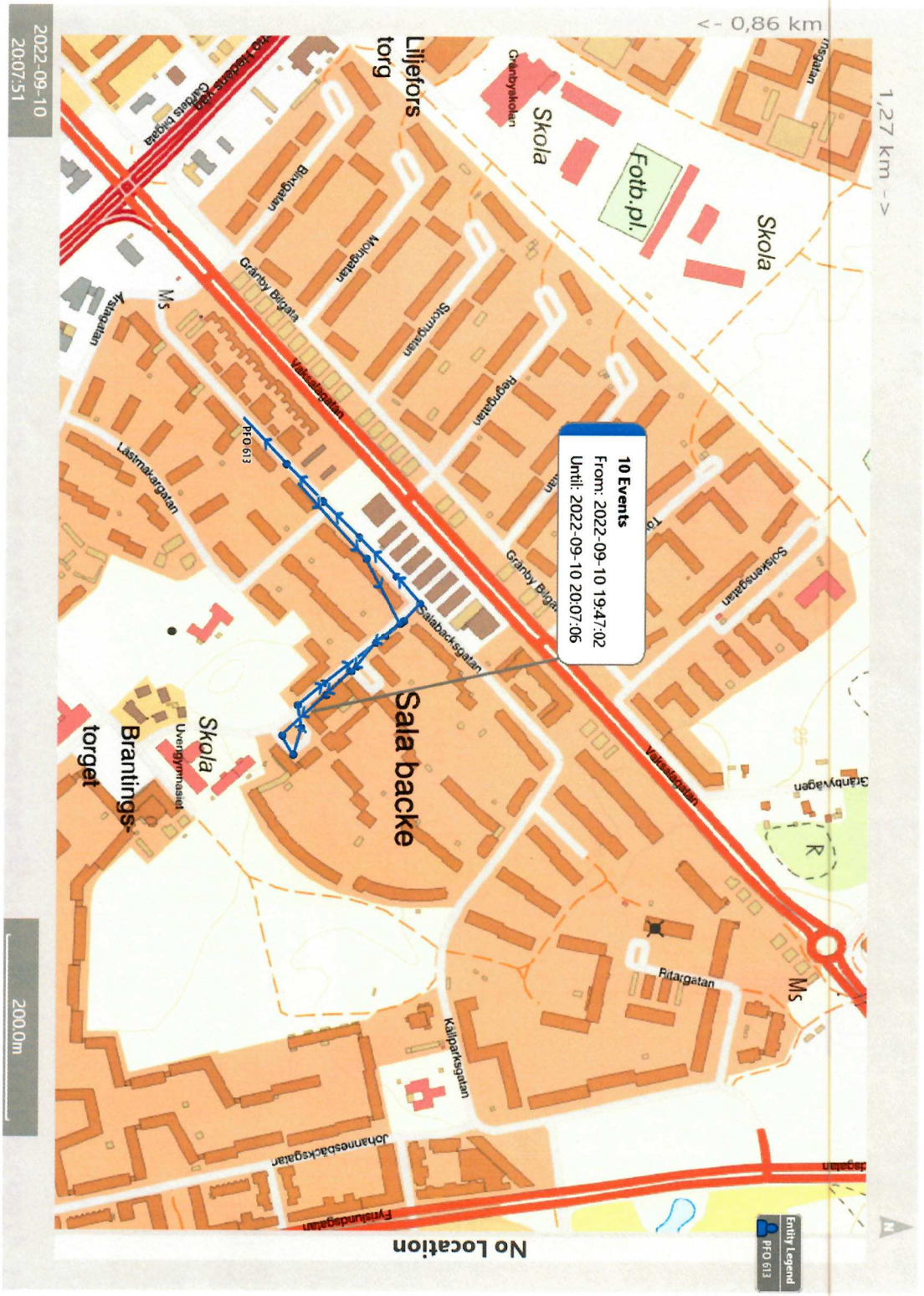

1626
2 - PFO613 10 september, 2022-12-23 10:46 diarienr. 5000-K1074918-22

2022-09-10 kl 20.13-21.12, Svartbäcksgatan/Tunagatan, Tuna backar

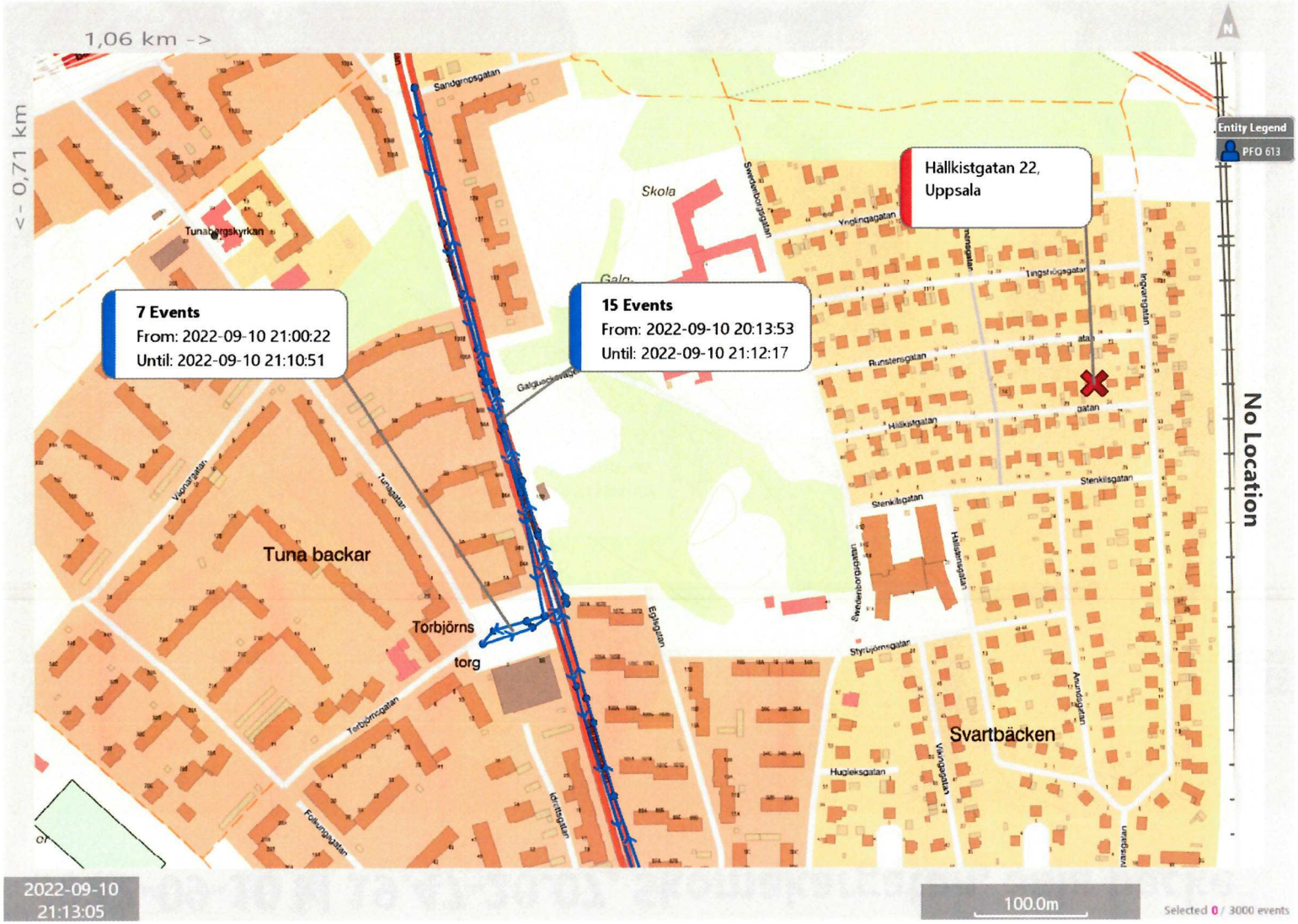

1627
2 - PFO613 10 september, 2022-12-23 10:46 diarienr. 5000-K1074918-22

2022-09-10 kl 21.14-21.43, Hällkistgatan, uppsala

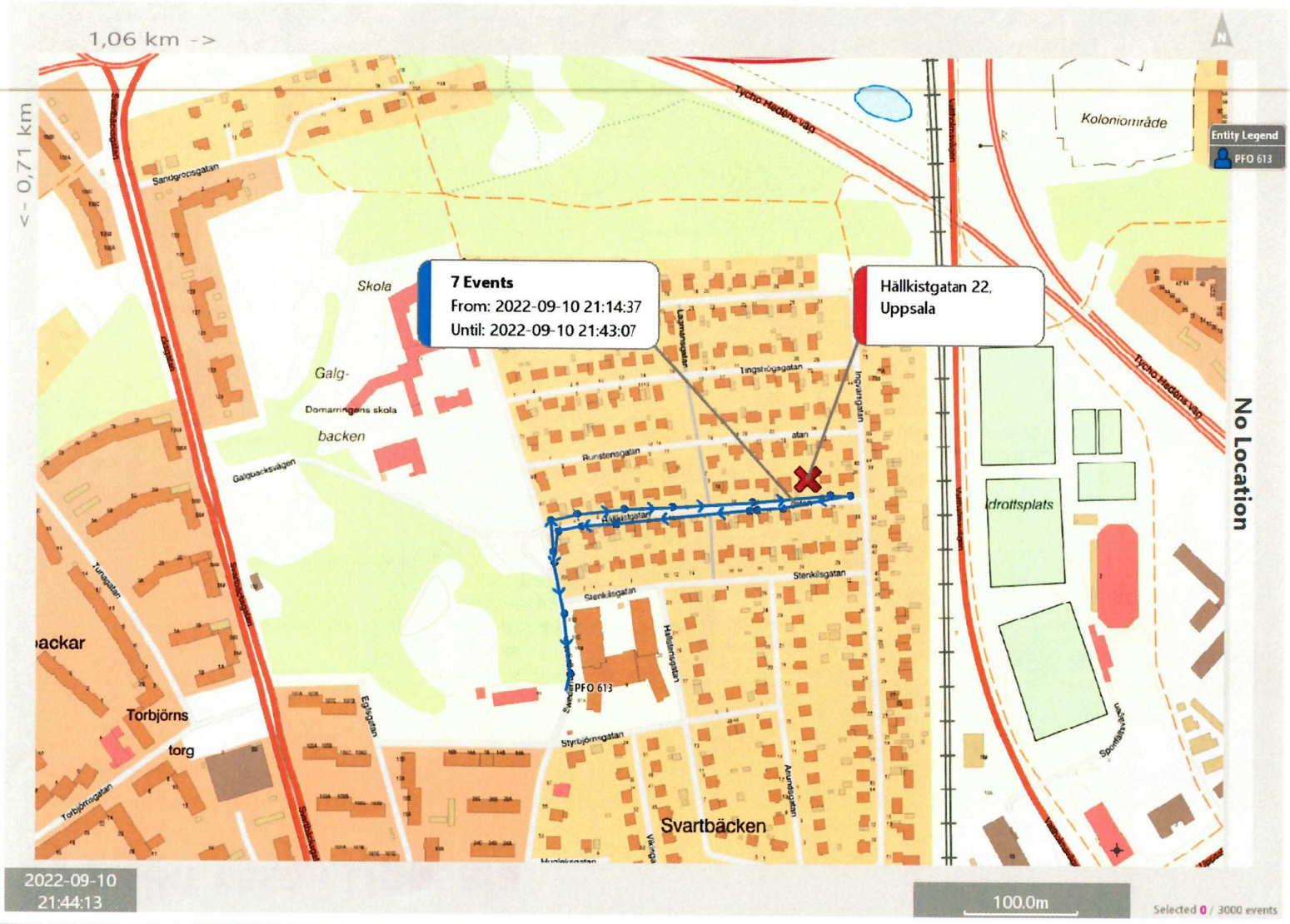

1628
2 - PFO613 10 september, 2022-12-23 10:46 diarienr: 5000-K1074918-22

Översikt resa i Uppsala

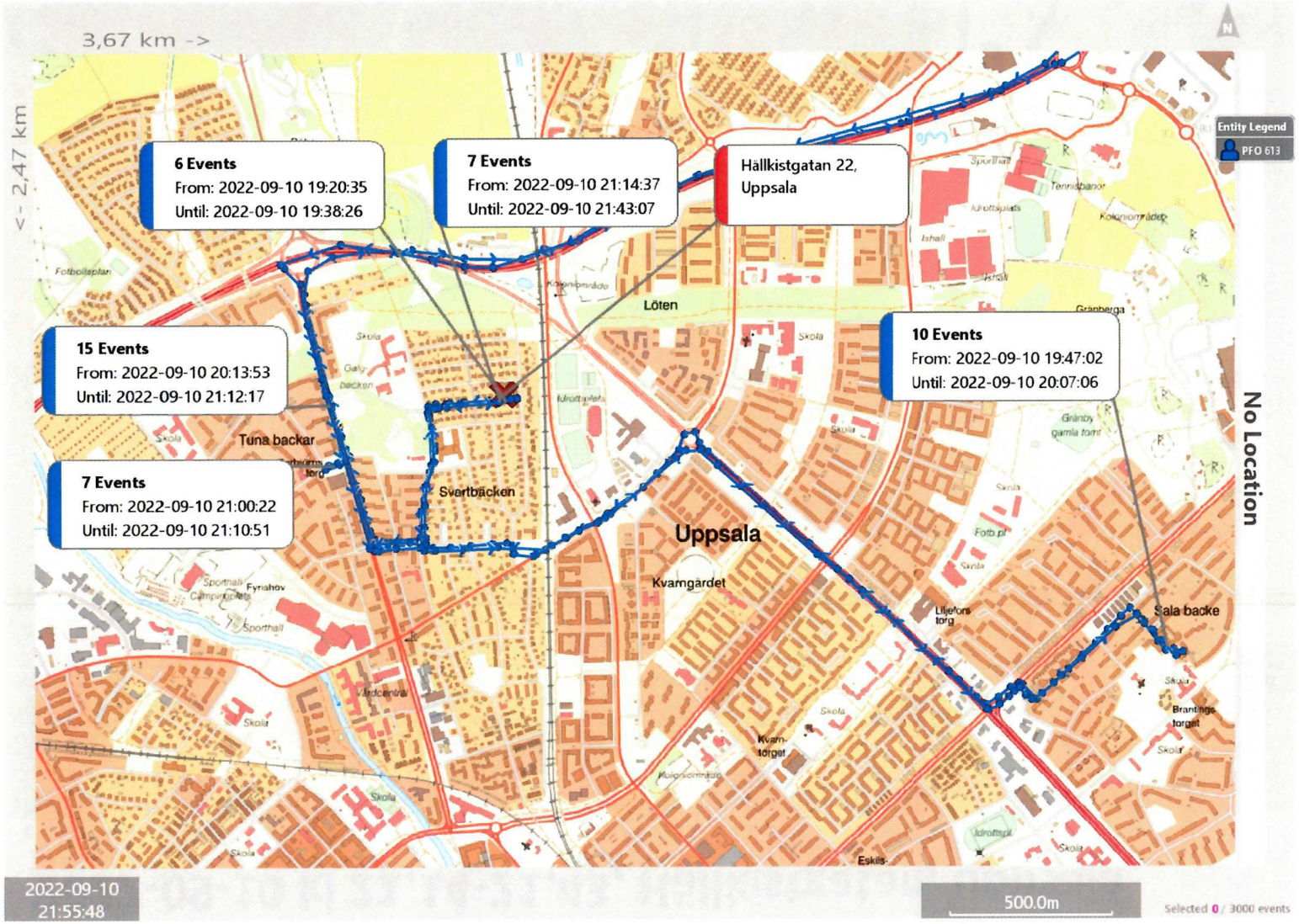

2022-09-10 kl 22.18-22.31, Tenstavägen, spånga

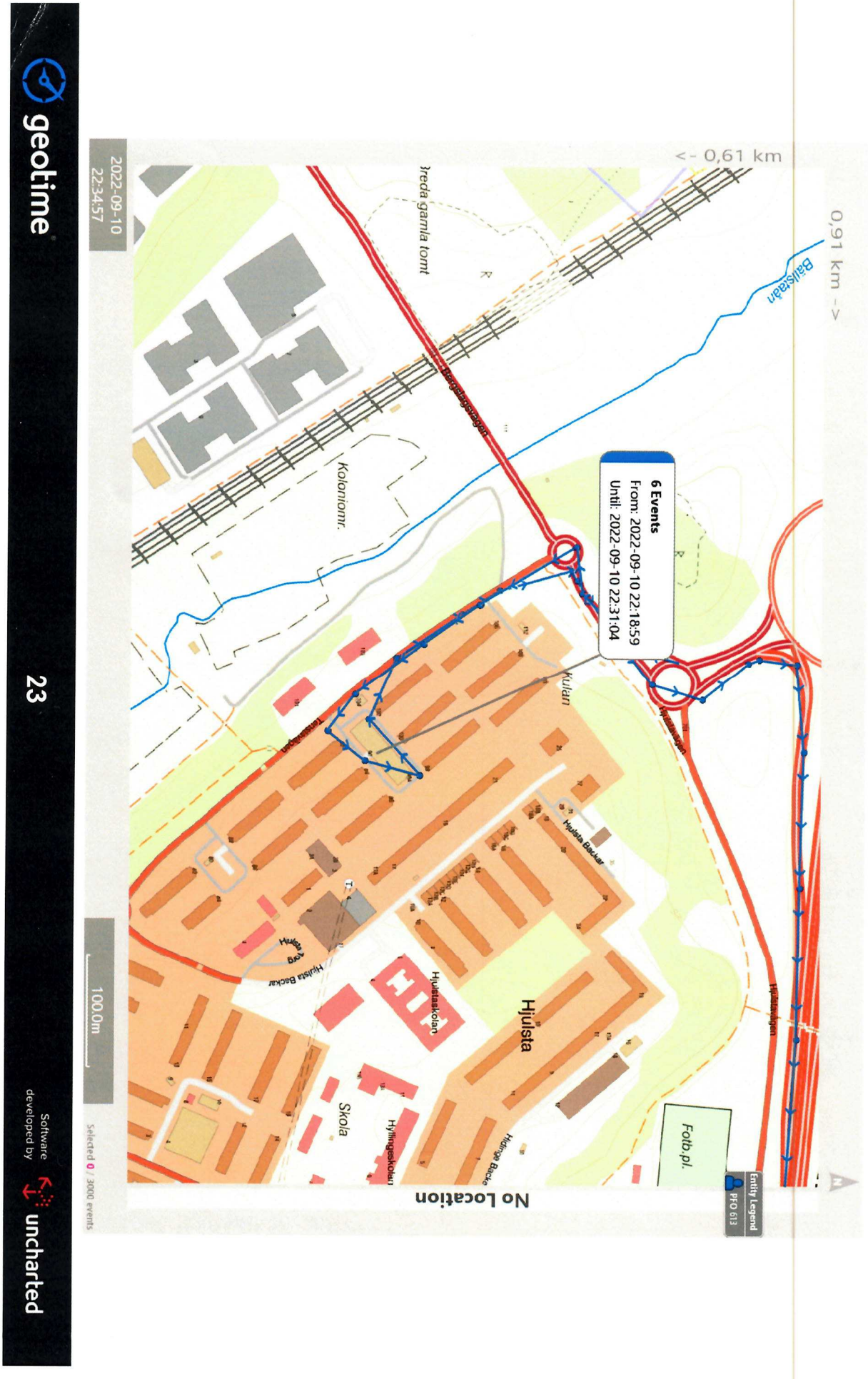

3 - PFO613 13-14 september, 2022-12-23 10:46 diarienr: 5000-K1074918-22 1631

2022-09-13 — 14

BCY42A

3

GeoTime® Report

Generated Thu Oct 06 13:06:06 CEST 2022

1632
3 - PFO613 13-14 september, 2022-12-23 10:46 diarienr: 5000-K1074918-22

- 20:00 Tenstavägen 92
- 20:16 Vintergatan 3
- 20:36-20:48 Råsundavägen
- 20:50-20:59 Slottsvägen/Råsundavägen
- 20:21-21:29 Kronometergränd/Bidevindsgränd
- 21:30-21:48 Vega allé 2
- 22:06 - OKQ8 Partihallarna
- 22:18-22:40 Hagsätra torg
- 22:42-22:49 Rågsvedscentrum
- 22:52-00:17 Lillhagsvägen 35
- 00:25-00:40 McDonalds Sköndal
- 00:55-01:04 Bäverdammsgränd, Rågsved
- 01:20-01:26 Kronometersgränd, Bidevindsgränd
- 01:49-01:59 Cirkel K Solna
- Nu går färden mot Uppsala
- 02:45-02:56 Österplan
- 02:58-03:00 Cirkel K Svartbäcken
- 03:02-03:05 VästraJärnvägsgatan 13
- 03:08-03:12 Ynglingagatan
- 03:14-03:15 Ynglingagatan igen
- 03:19-03:36 Uppsala musikskola
- 03:40-04:41 Ynglingagatan/Swedenborgsgatan
- 04:46 - 05:05 Takpannegatan
- 05:10-05:12 OKQ8 Svartbäcksgatan
- 05:22-05:26 Ynglingagatan
- 05:27-05:30 Domarringens skola
- 05:36-05:38 St Persgatan
- Sen går färden till Stockholm
- 06:29-06:30 S:t Martins gymnasium Smidesvägen
- 06:31-06:34 Circle K Råsunda
- 06:39-06:56 Vintergatan/Prästgårdsgatan
- 07:13-07:15 Värtahamnen
- 07:37-07:40 Rågsvedsvägen 95, Bjursätra,
- 07:53-07:54 Rågsvedsvägen 95, Bjursätra
- 08:31 Tenstavägen 92

3 - PFO613 13-14 september, 2022-12-23 10:46 diarienr: 5000-K1074918-22 1633

20:00 Tenstavägen 92

3 - PFO613 13-14 september, 2022-12-23 10:46 diarienr: 5000-K1074918-22 1634

20:16 Vintergatan 3

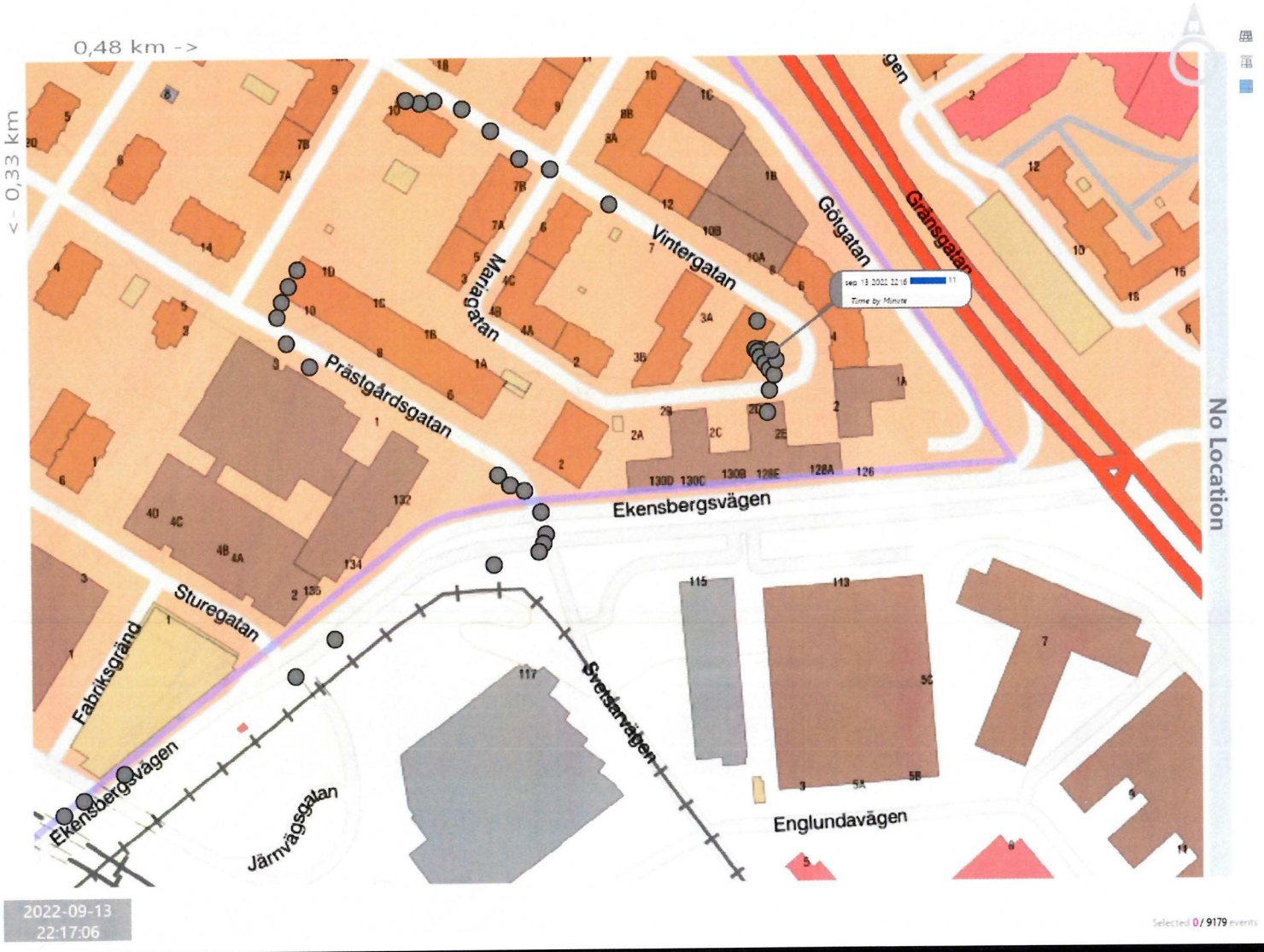

1635
3 - PFO613 13-14 september, 2022-12-23 10:46 diarienr: 5000-K1074918-22

20:36-20:48 Råsundavägen

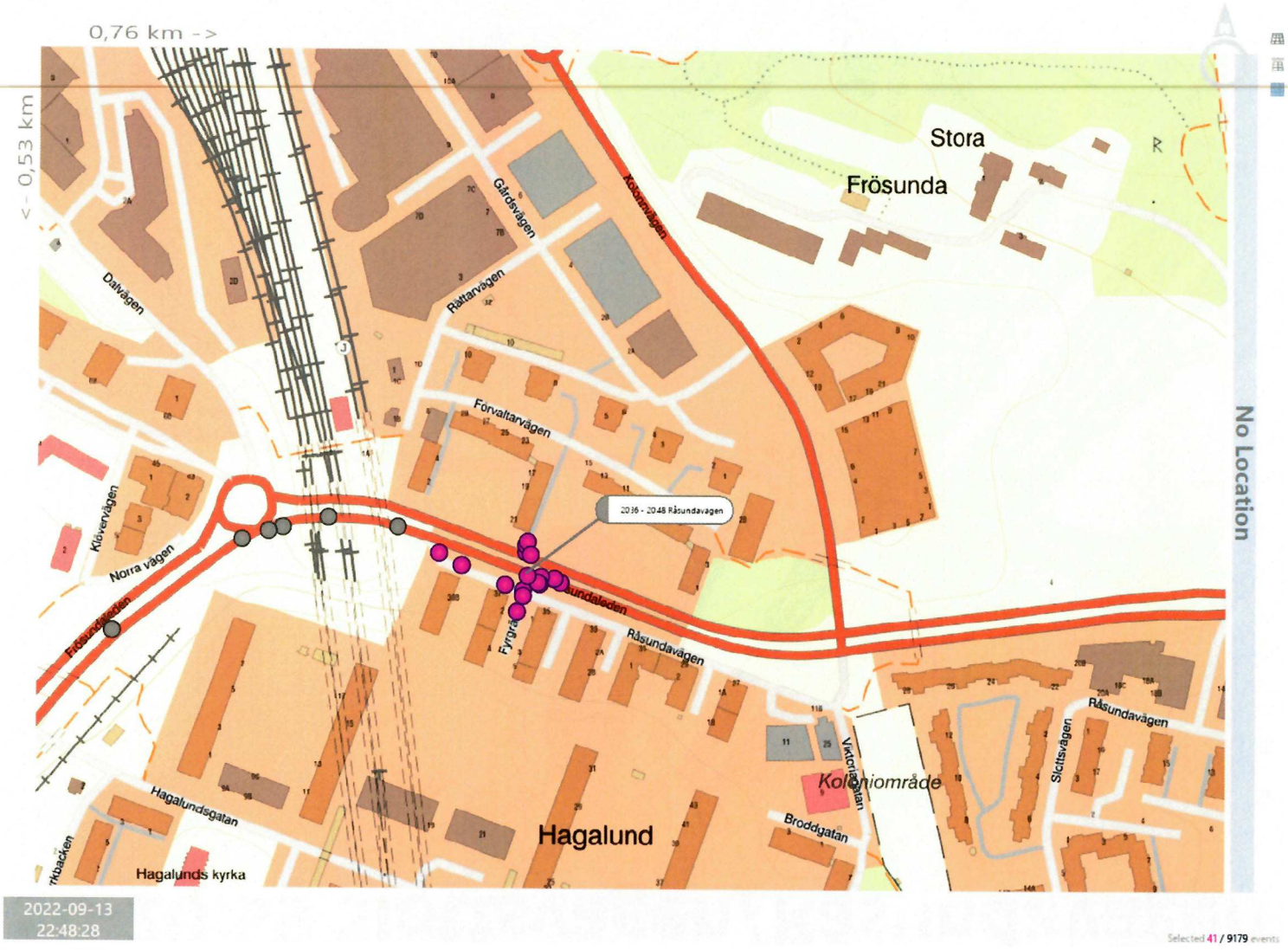

3 - PFO613 13-14 september, 2022-12-23 10:46 diarienr: 5000-K1074918-22 1636

20:50-20:59 Slottsvägen/Råsundavägen

3 - PFO613 13-14 september, 2022-12-23 10:46 diarienr: 5000-K1074918-22 1637

20:21-21:29 Kronometergränd/Bidevindsgränd

21:30-21:48 Vega allé 2

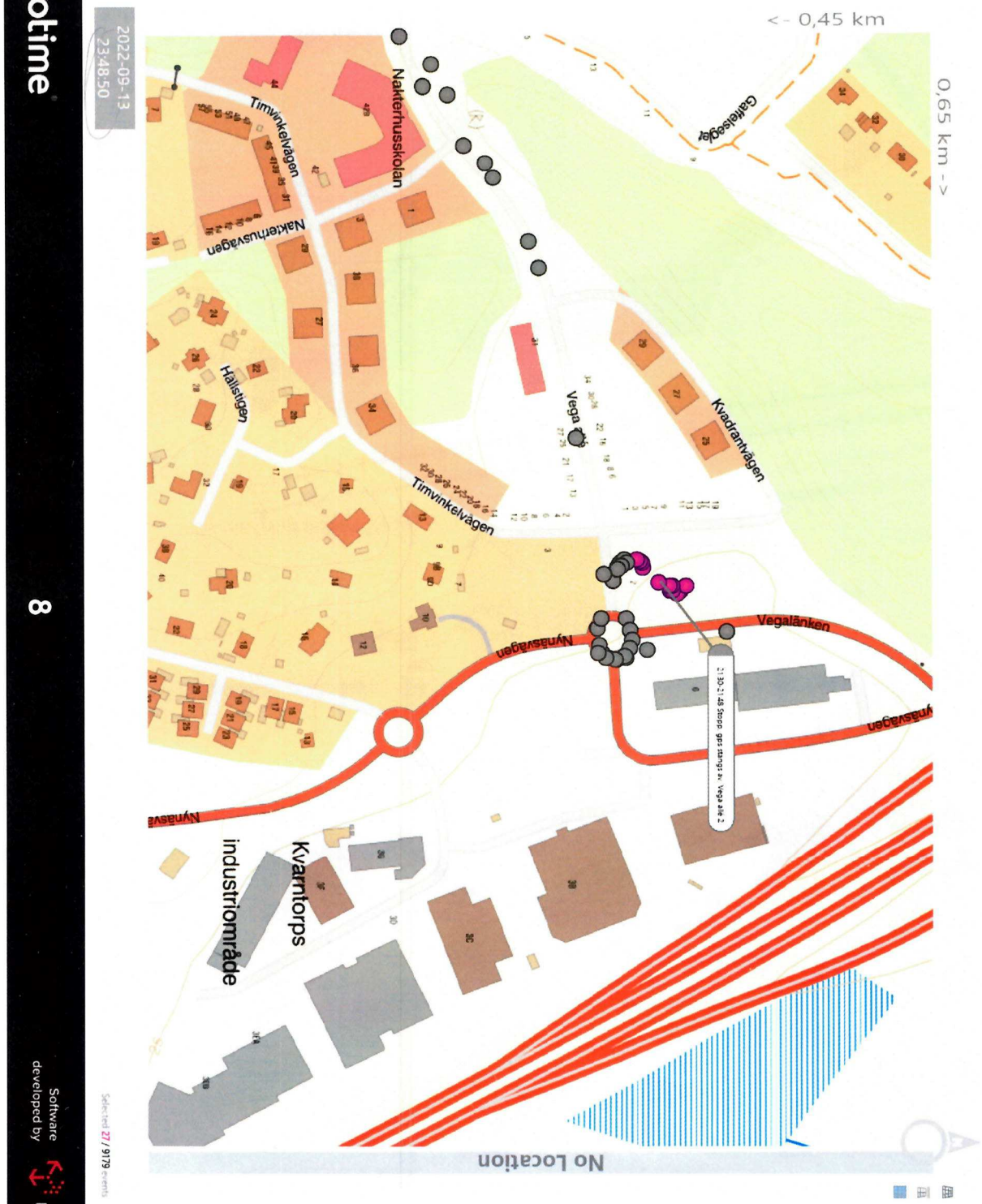

3 - PFO613 13-14 september, 2022-12-23 10:46 diarienr: 5000-K1074918-22 1639

22:06 - OKQ8 Partihallarna

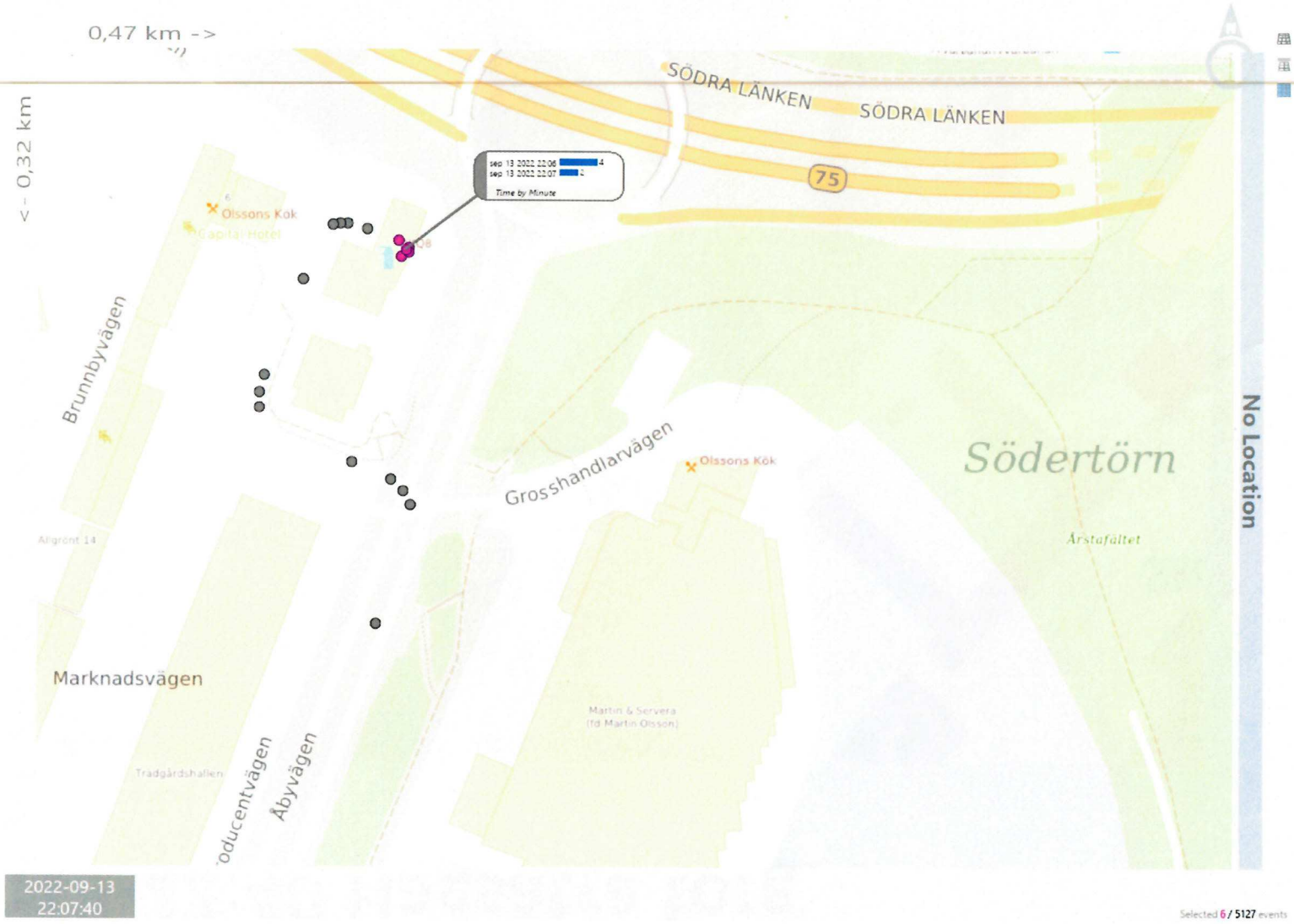

3 - PFO613 13-14 september, 2022-12-23 10:46 diarienr: 5000-K1074918-22 1640

22:18-22:40 Hagsätra torg

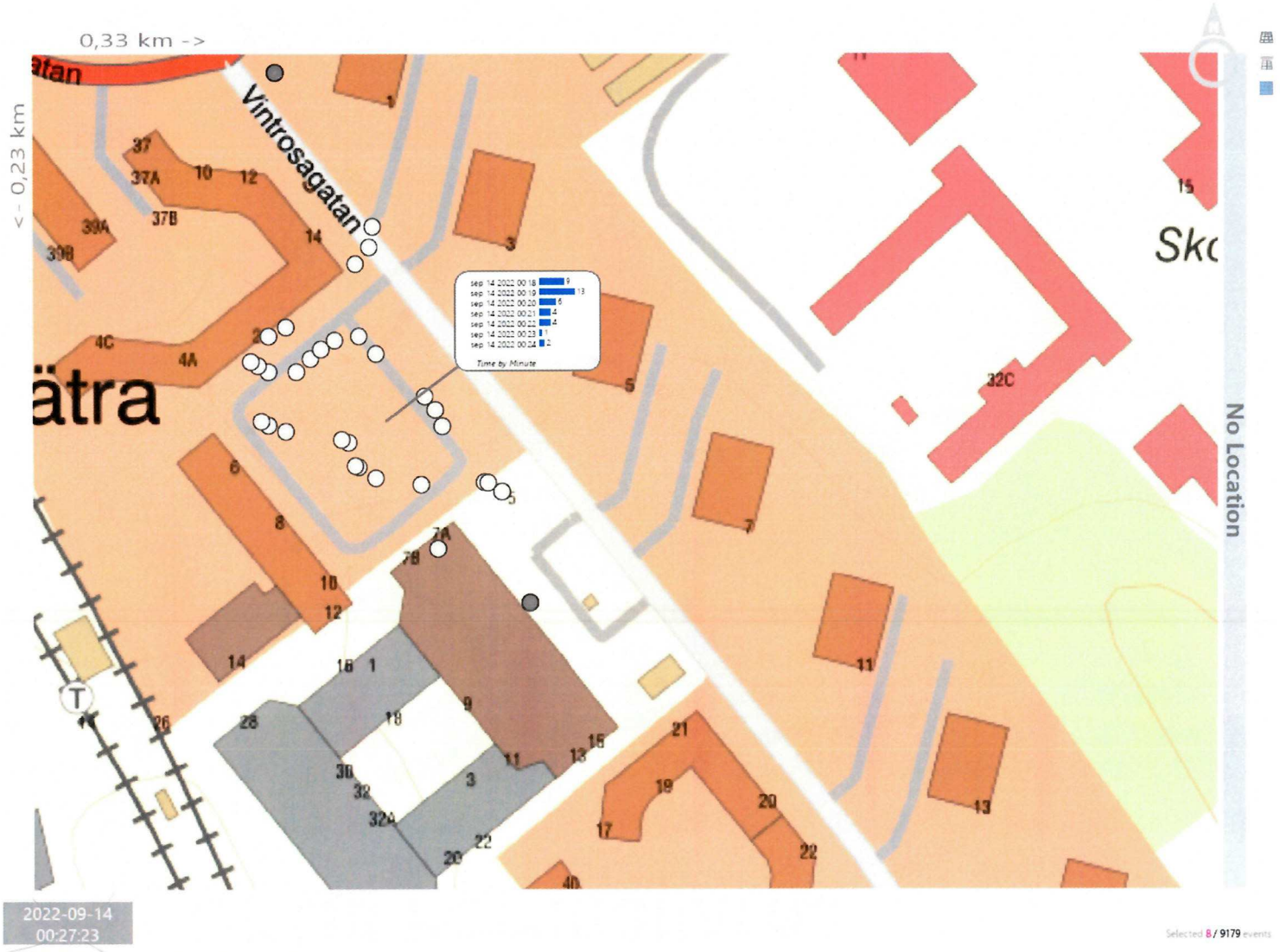

3 - PFO613 13-14 september, 2022-12-23 10:46 diarienr: 5000-K1074918-22 1641

22:42-22:49 Rågsvedscentrum

3 - PFO613 13-14 september, 2022-12-23 10:46 diarienr: 5000-K1074918-22 1642

22:52-00:17 Lillhagsvägen 35

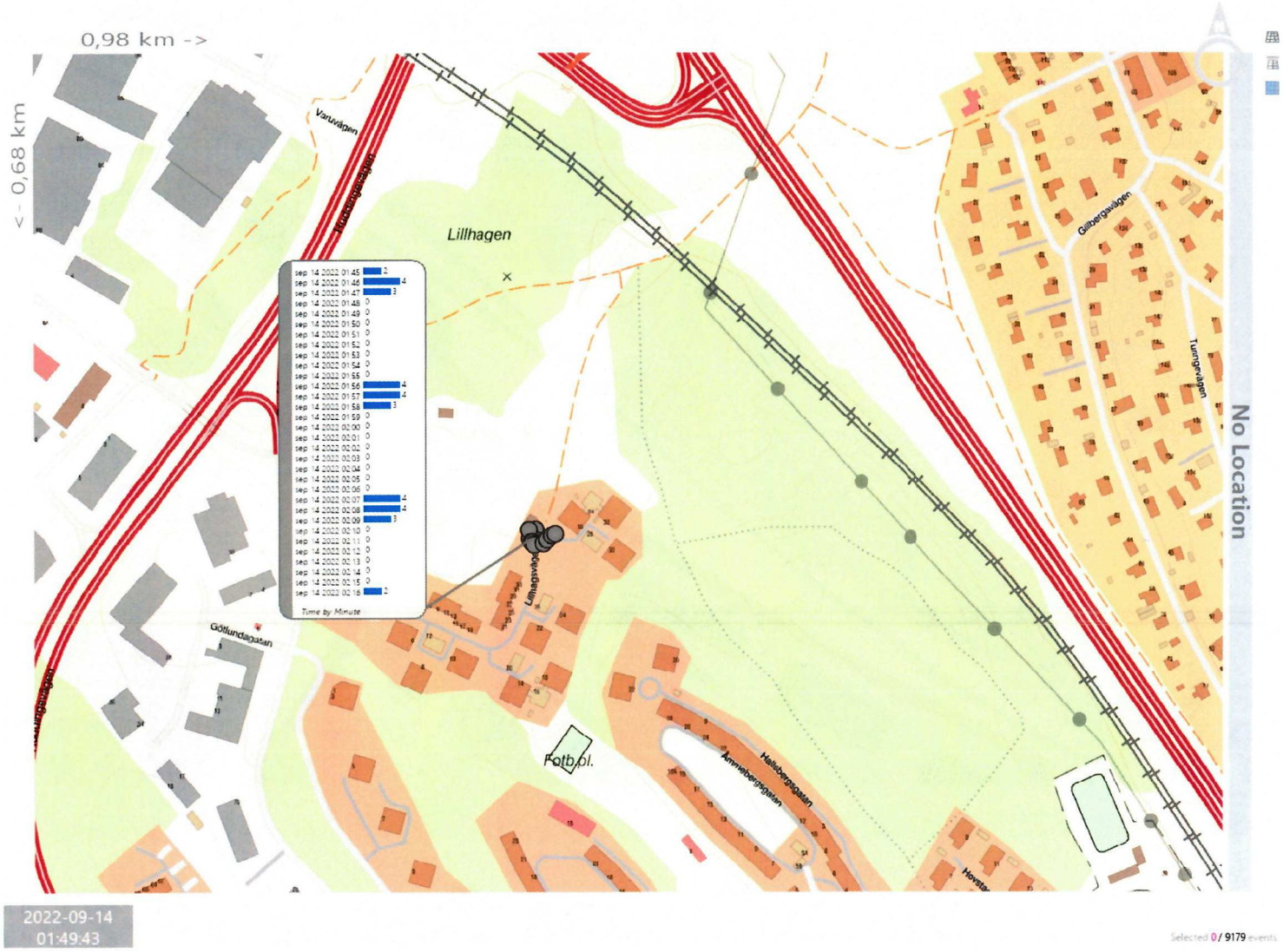

3 - PFO613 13-14 september, 2022-12-23 10:46 diarienr: 5000-K1074918-22 1643

00:25-00:40 McDonalds Sköndal

3 - PFO613 13-14 september, 2022-12-23 10:46 diarienr: 5000-K1074918-22 1644

00:55-01:04 Bäverdammsgränd, Rågsved

1645
3 - PFO613 13-14 september, 2022-12-23 10:46 diarienr: 5000-K1074918-22

01:20-01:26 Kronometersgränd, Bidevindsgränd

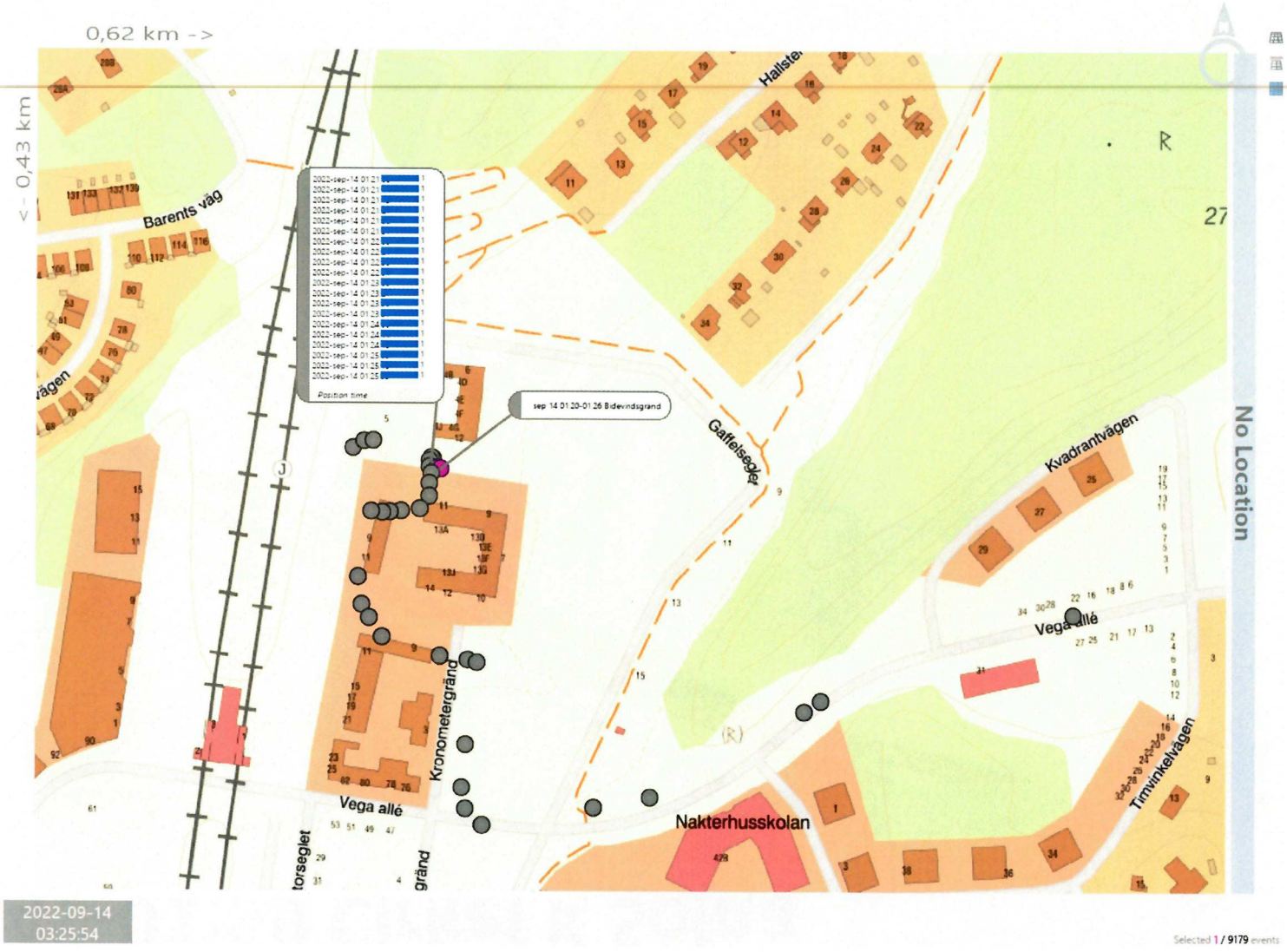

3 - PFO613 13-14 september, 2022-12-23 10:46 diarienr: 5000-K1074918-22 1646

01:49-01:59 Cirkel K Solna

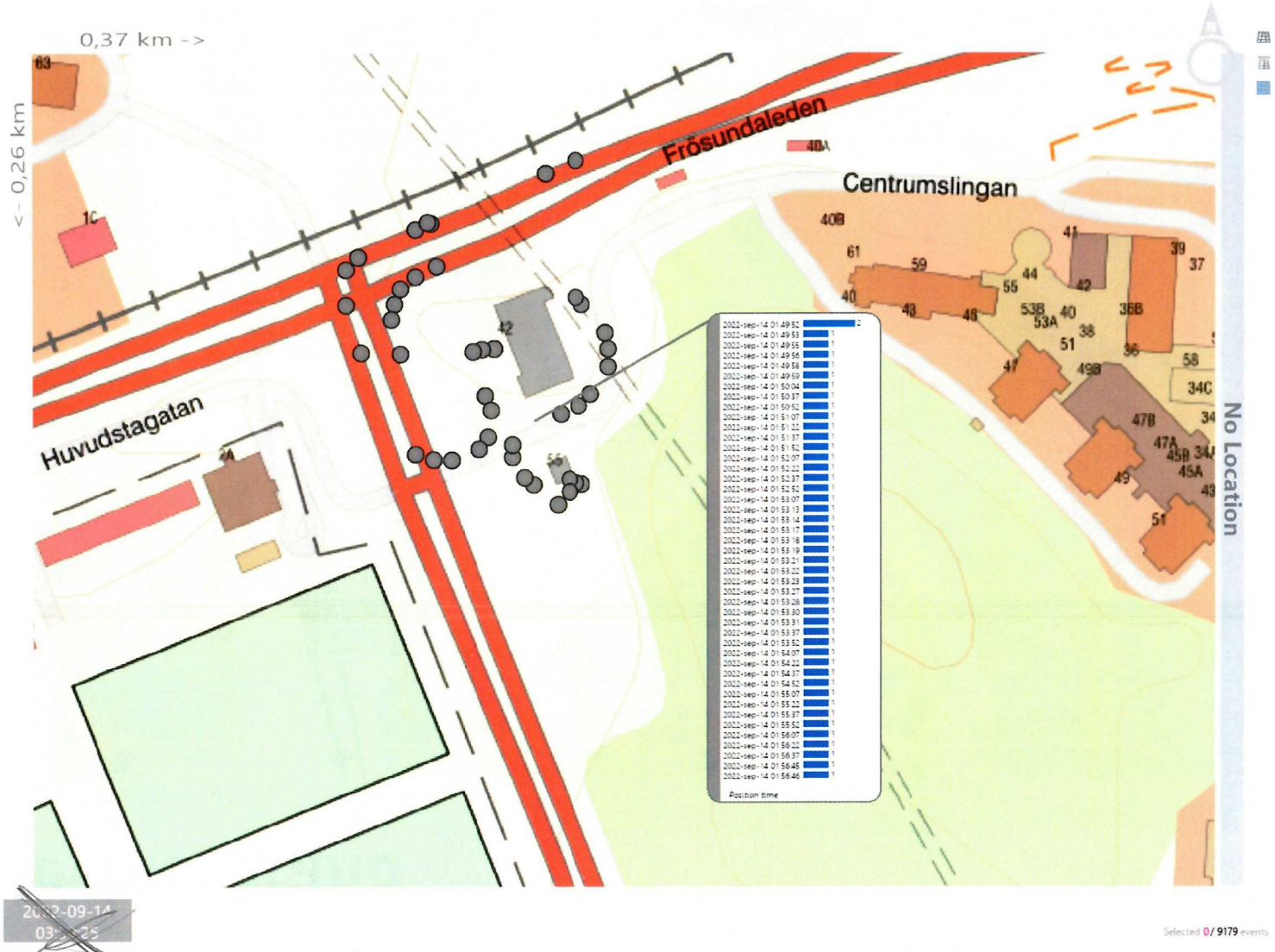

3 - PFO613 13-14 september, 2022-12-23 10:46 diarienr: 5000-K1074918-22 1647

02:45-02:56 Österplan

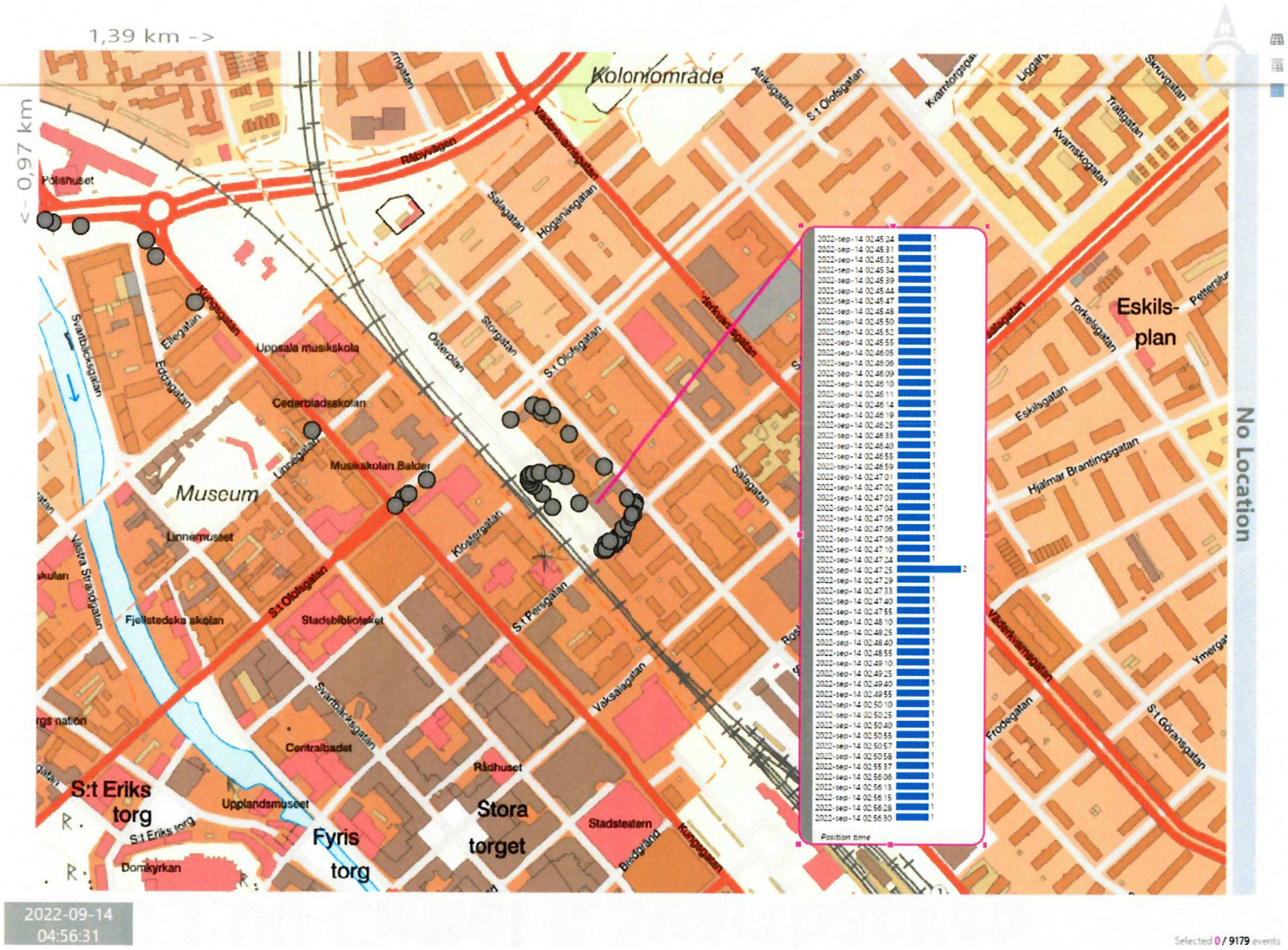

3 - PFO613 13-14 september, 2022-12-23 10:46 diarienr: 5000-K1074918-22 1648

02:58-03:00 Cirkel K Svartbäcken

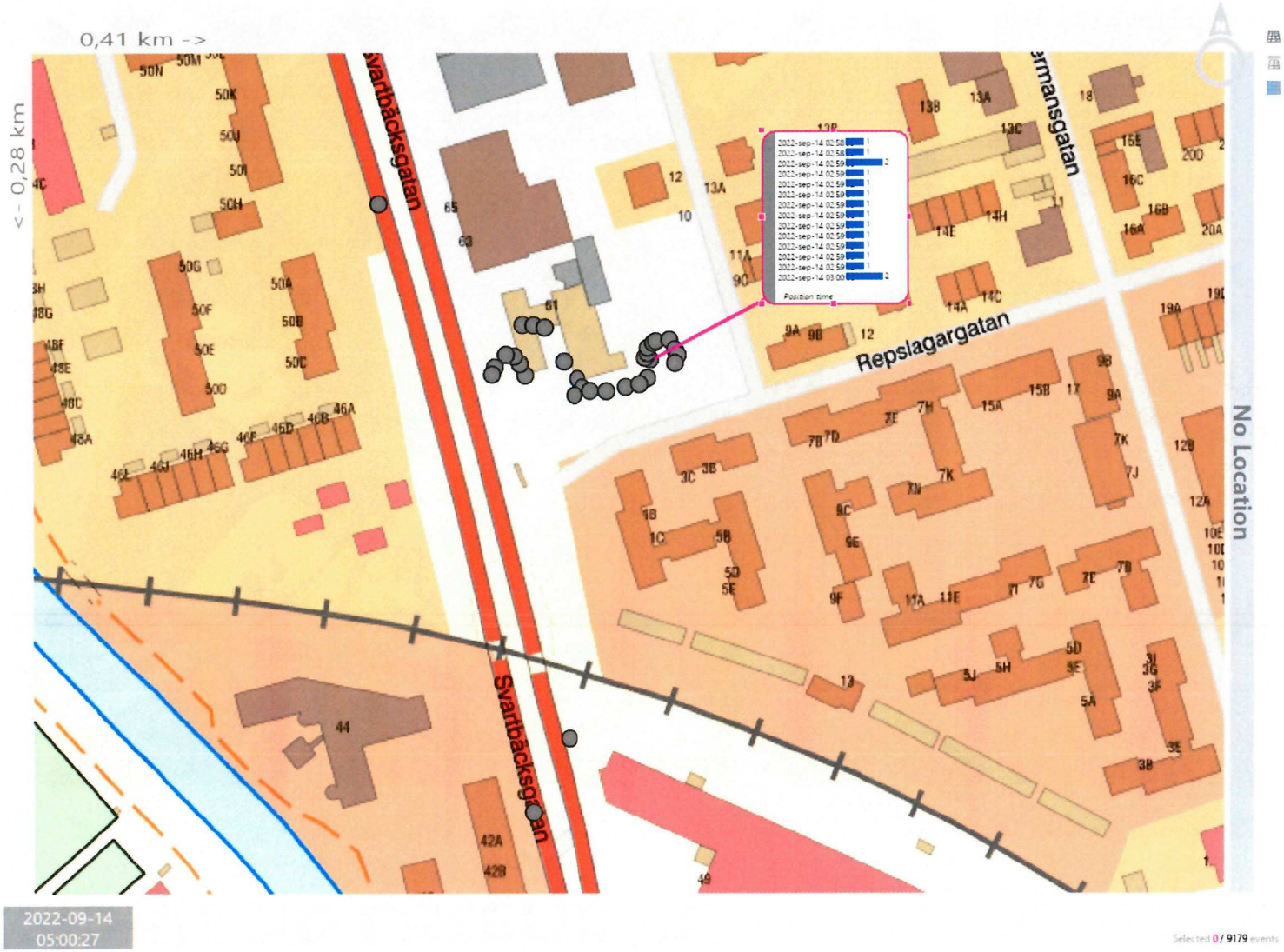

3 - PFO613 13-14 september, 2022-12-23 10:46 diarienr: 5000-K1074918-22 1649

03:02-03:05 VästraJärnvägsgatan 13

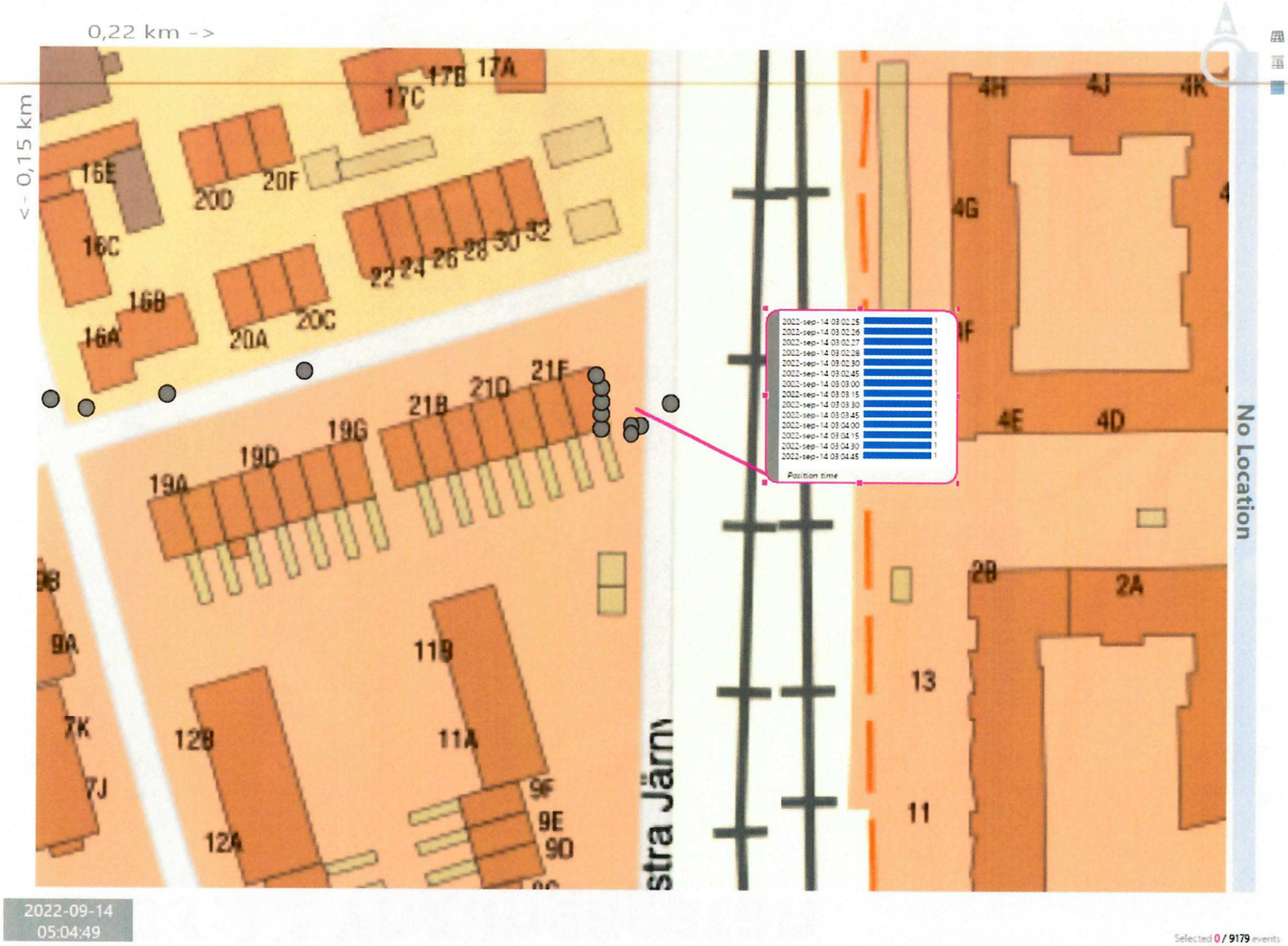

3 - PFO613 13-14 september, 2022-12-23 10:46 diarienr: 5000-K1074918-22 1650

03:08-03:12 Ynglingagatan

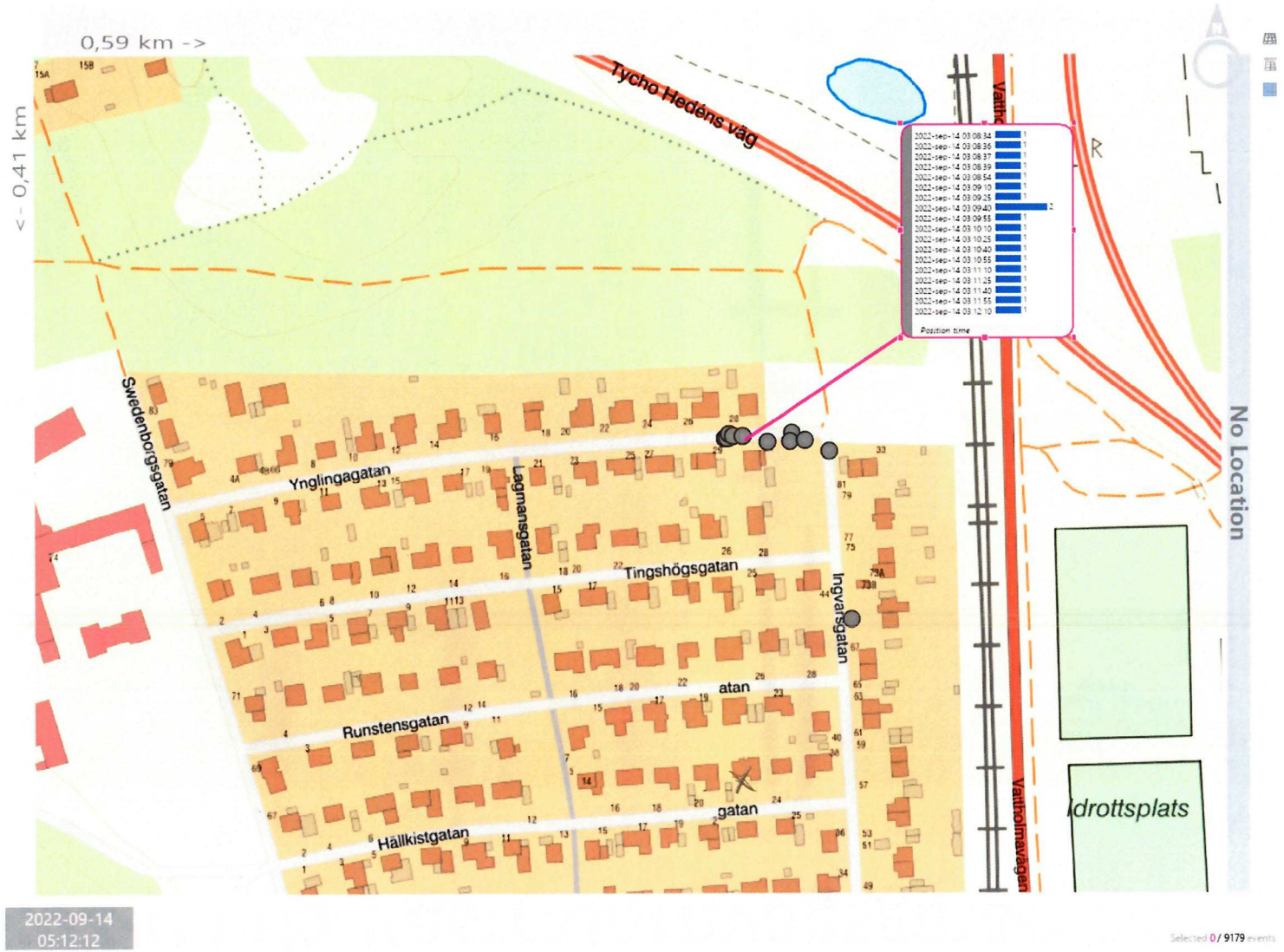

1651
3 - PFO613 13-14 september, 2022-12-23 10:46 diarienr: 5000-K1074918-22

03:14-03:15 Ynglingagatan igen

3 - PFO613 13-14 september, 2022-12-23 10:46 diarienr: 5000-K1074918-22 1652

03:19-03:36 Uppsala musikskola

3 - PFO613 13-14 september, 2022-12-23 10:46 diarienr: 5000-K1074918-22 1653

03:40-04:41 Ynglingagatan/Swedenborgsgatan

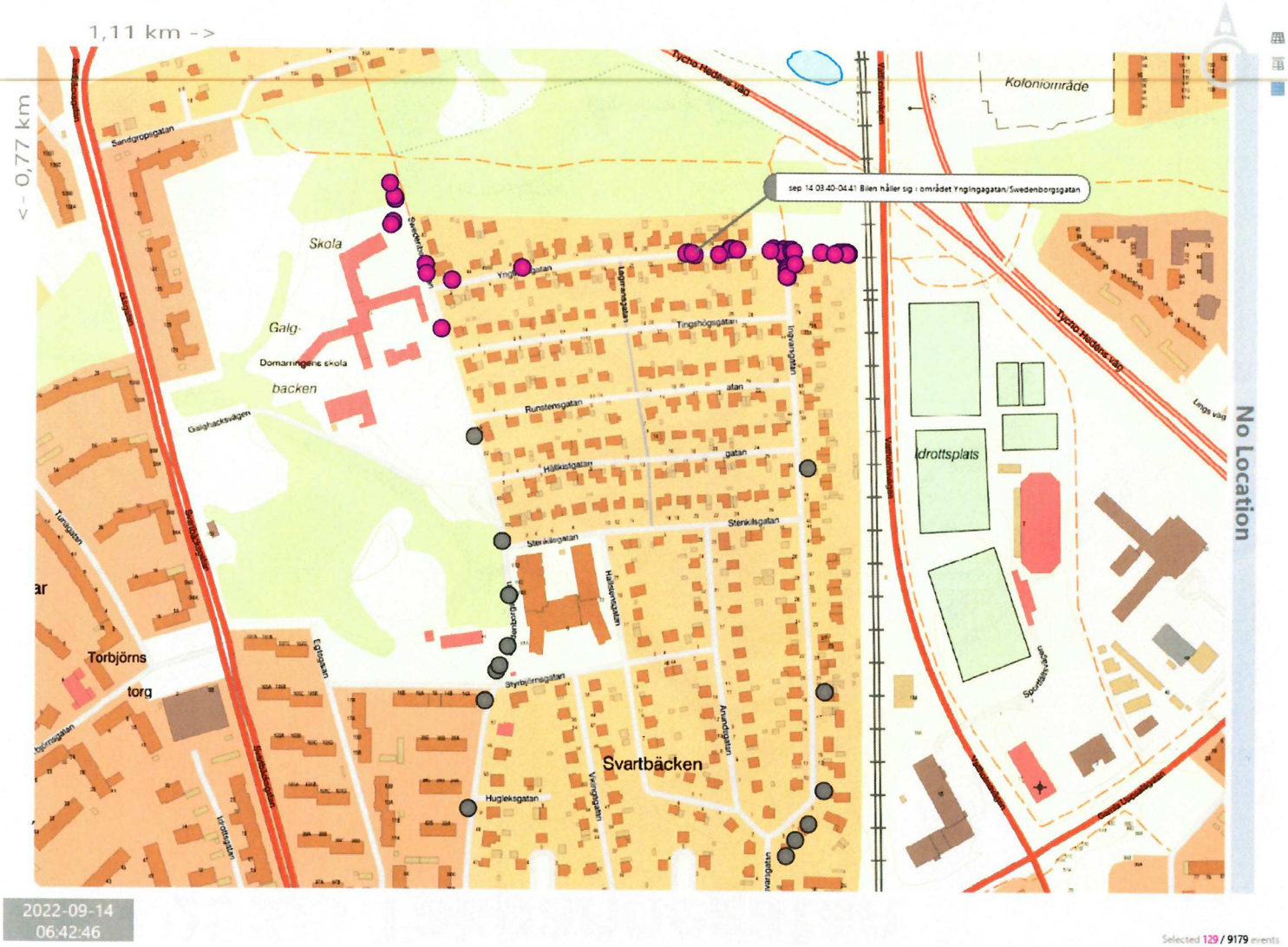

3 - PFO613 13-14 september, 2022-12-23 10:46 diarienr: 5000-K1074918-22 1654

04:46 - 05:05 Takpannegatan

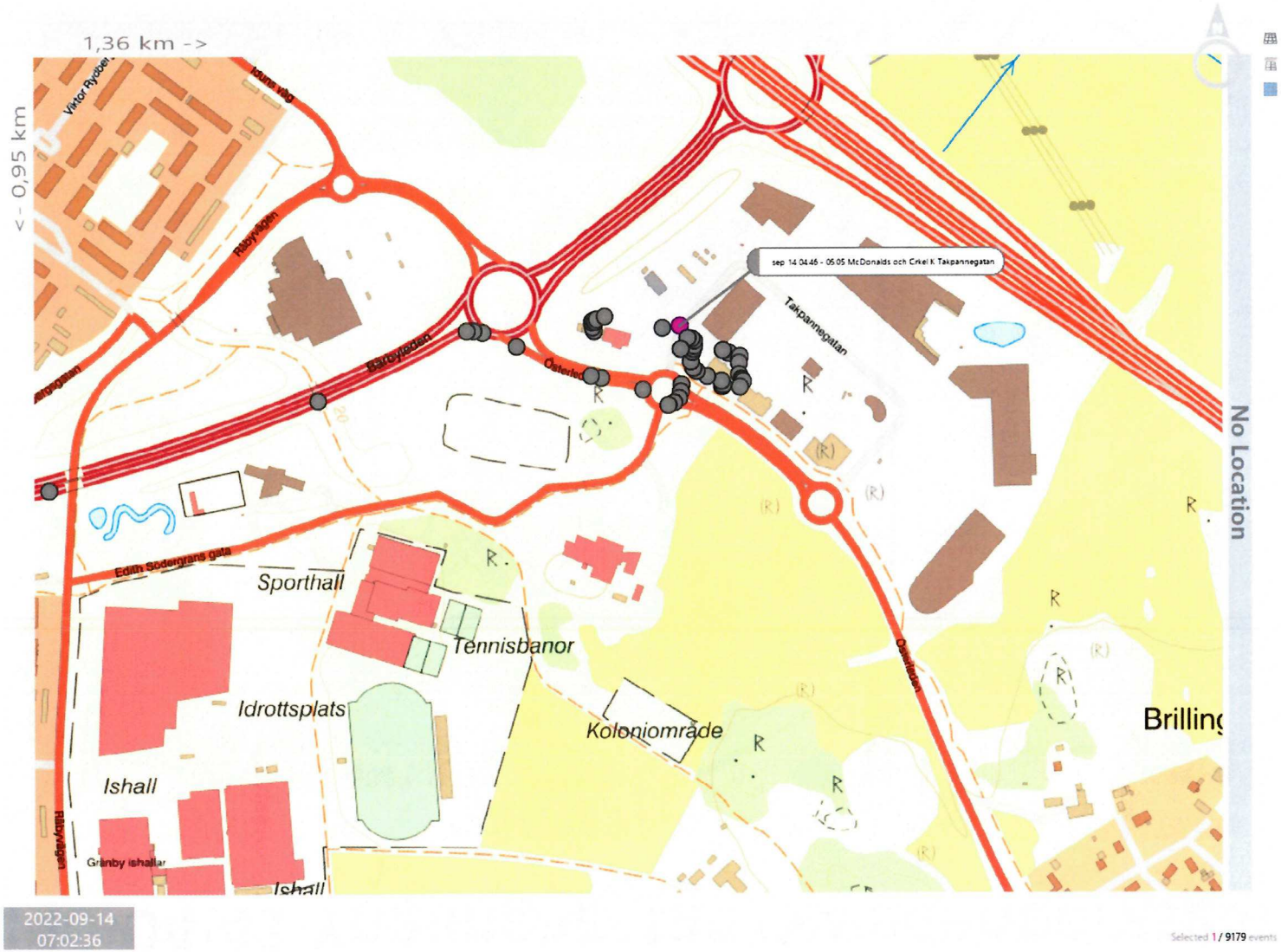

1655
3 - PFO613 13-14 september, 2022-12-23 10:46 diarienr: 5000-K1074918-22

05:10-05:12 OKQ8 Svartbäcken

3 - PFO613 13-14 september, 2022-12-23 10:46 diarienr: 5000-K1074918-22 1656

OKQ8 Svartbäcksgatan

3 - PFO613 13-14 september, 2022-12-23 10:46 diarienr: 5000-K1074918-22 1657

05:22-05:26 Ynglingagatan

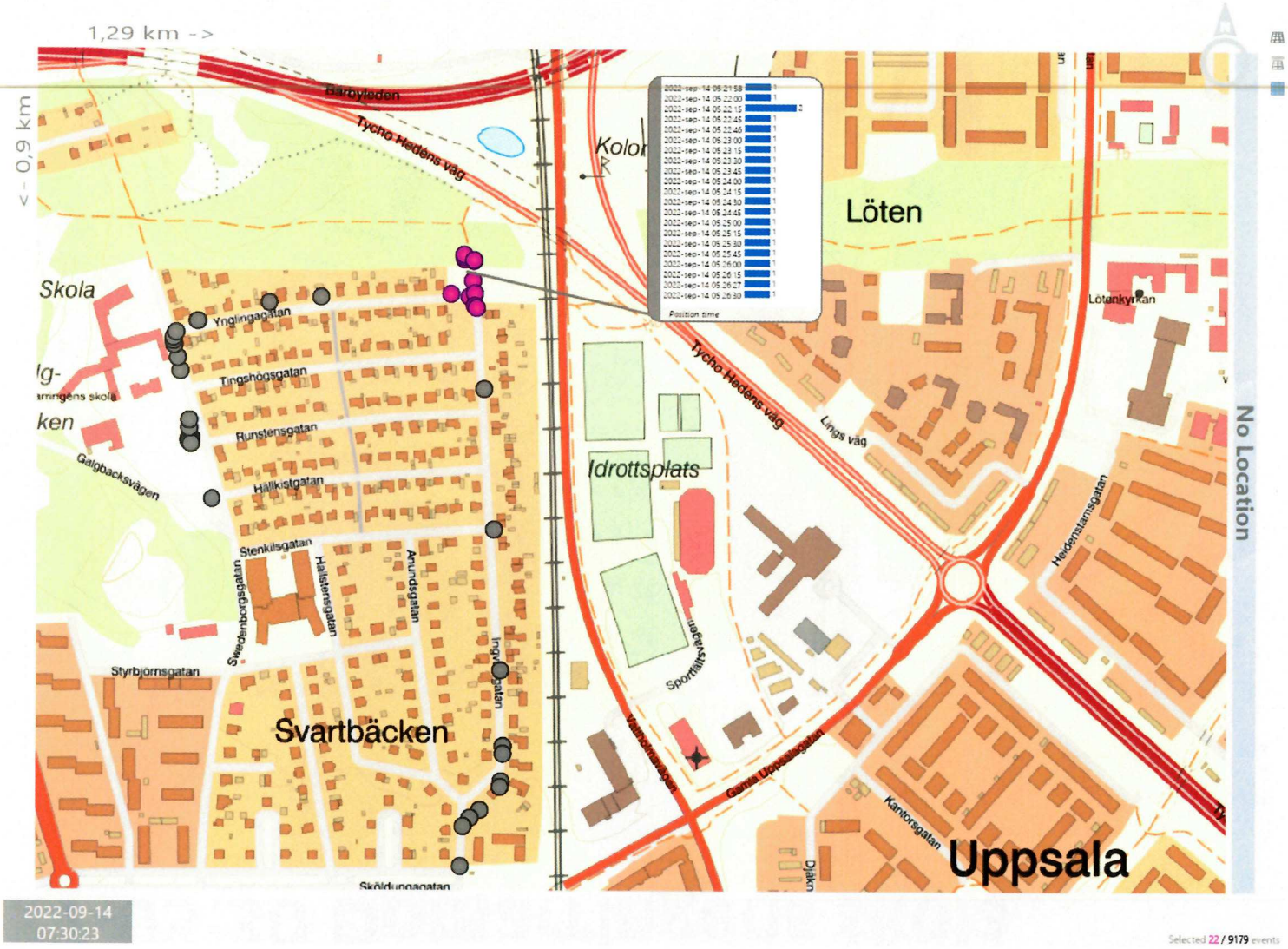

3 - PFO613 13-14 september, 2022-12-23 10:46 diarienr: 5000-K1074918-22 1658

05:27-05:30 Domarringens skola

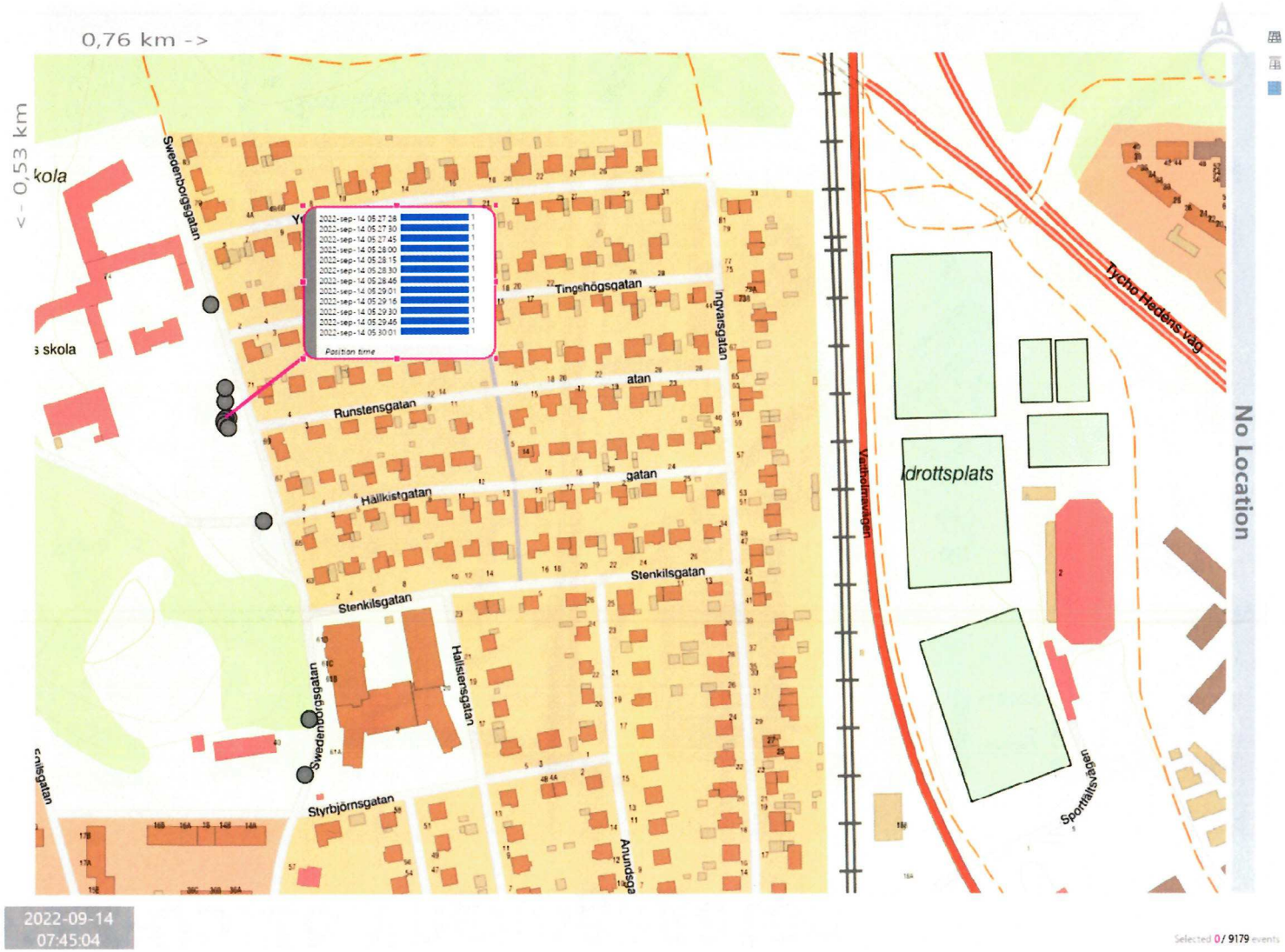

3 - PFO613 13-14 september, 2022-12-23 10:46 diarienr: 5000-K1074918-22 1659

05:36-05:38 St Persgatan

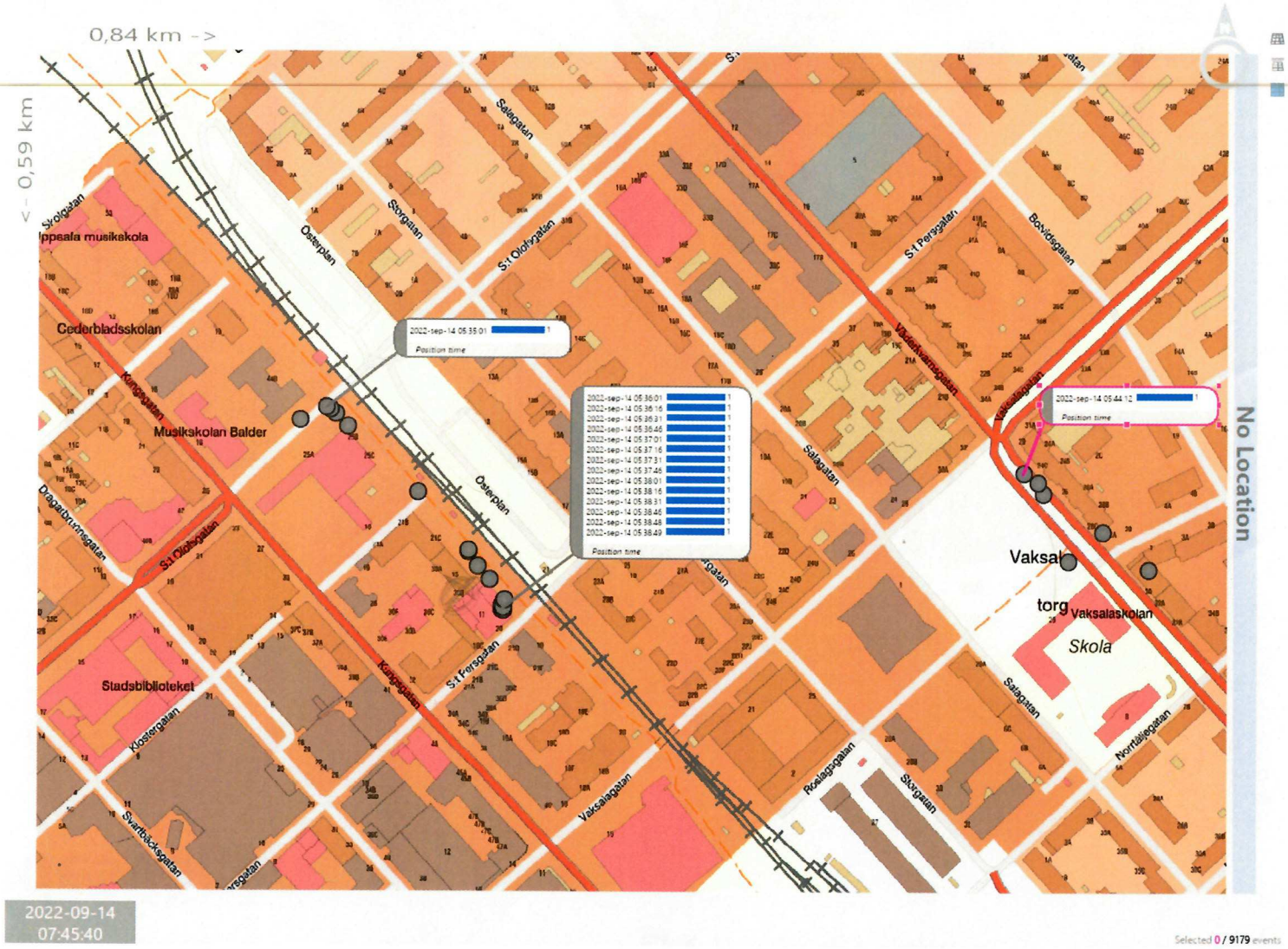

10 min. avstånd.

3 - PFO613 13-14 september, 2022-12-23 10:46 diarienr: 5000-K1074918-22 1660

06:29-06:30 S:t Martins gymnasium Smidesvägen

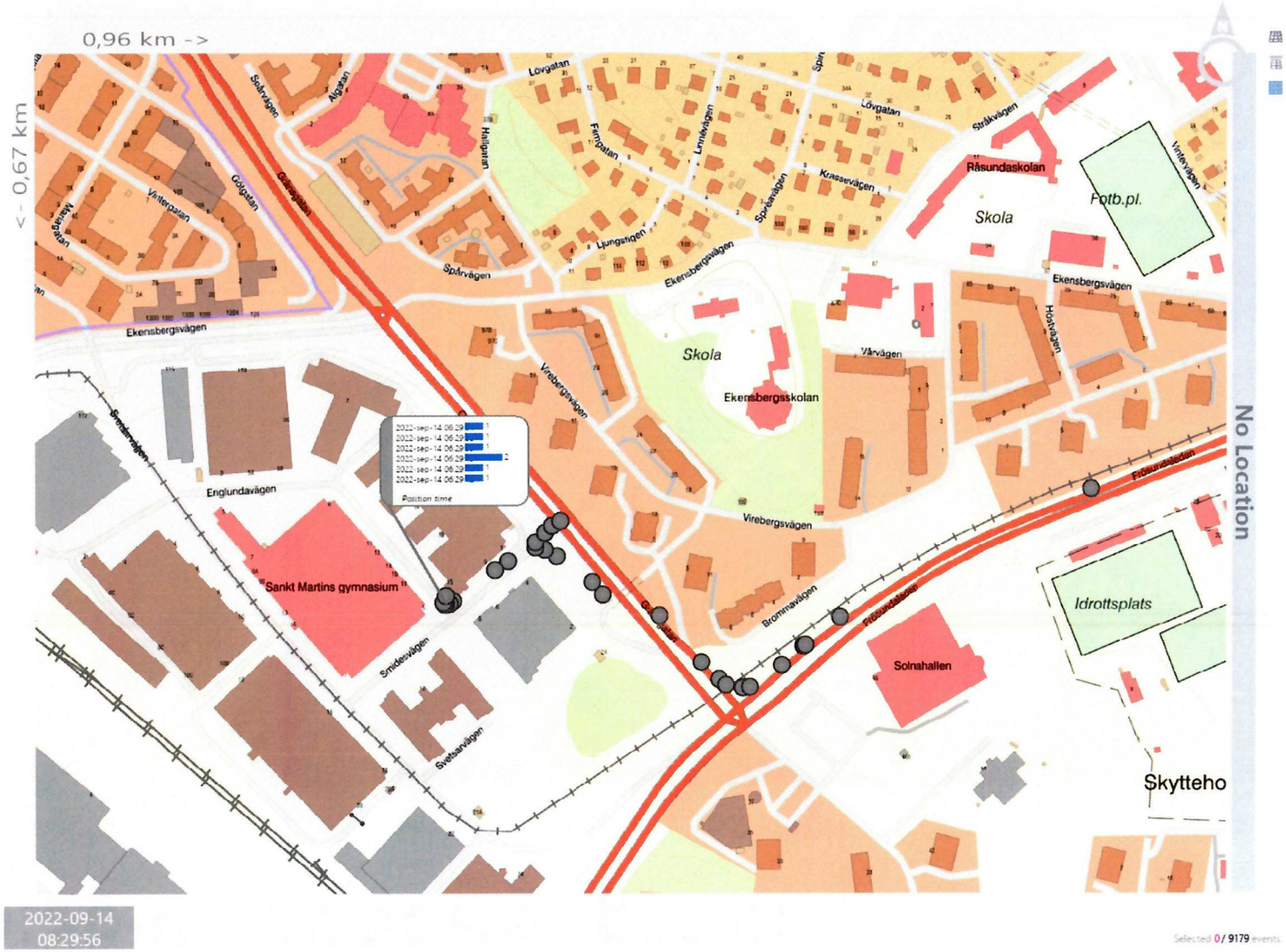

3 - PFO613 13-14 september, 2022-12-23 10:46 diarienr: 5000-K1074918-22 1661

06:31-06:34 Cirkel K Råsunda

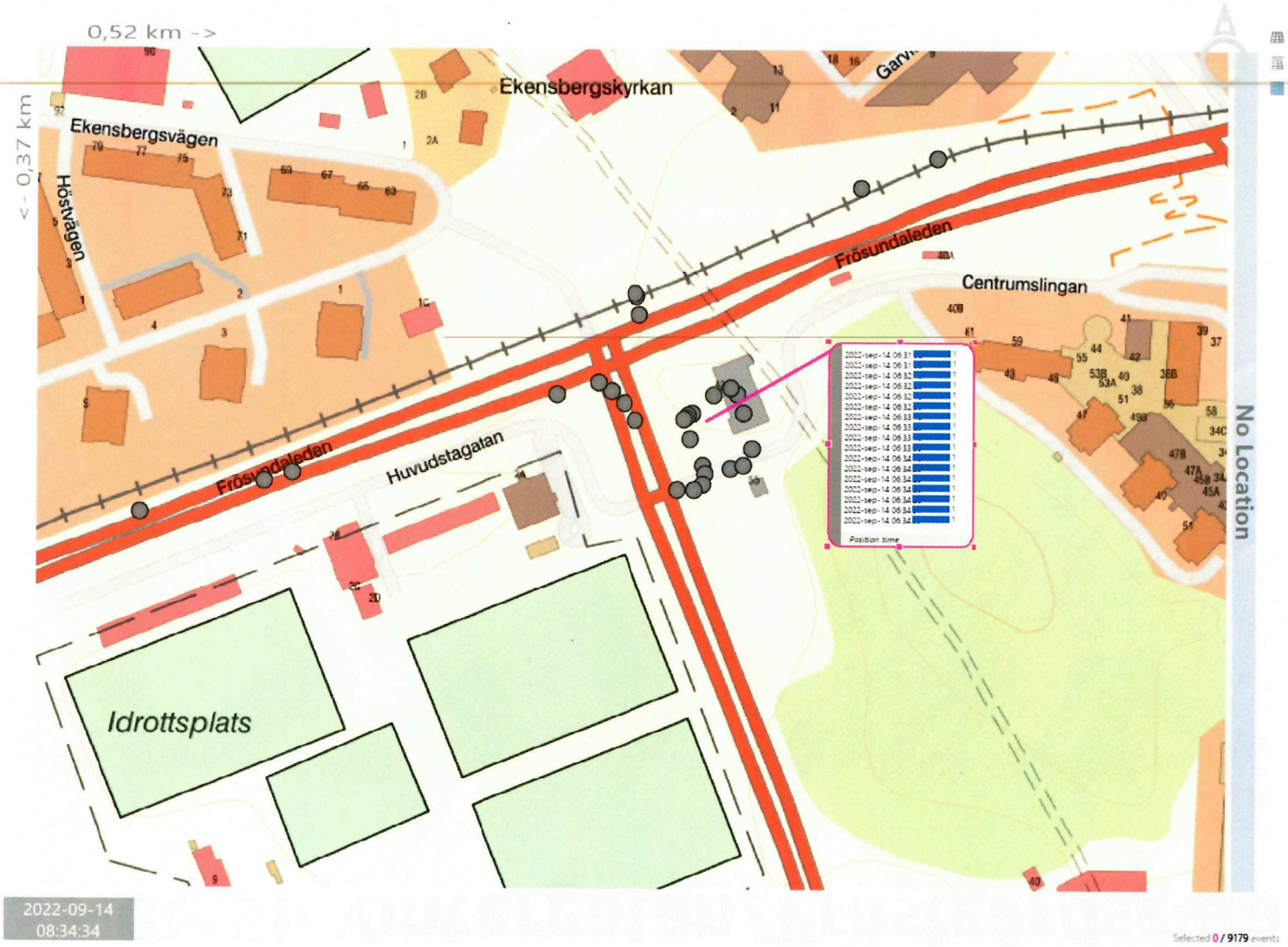

3 - PFO613 13-14 september, 2022-12-23 10:46 diarienr: 5000-K1074918-22 1662

06:39-06:56 Vintergatan/Prästgårdsgatan

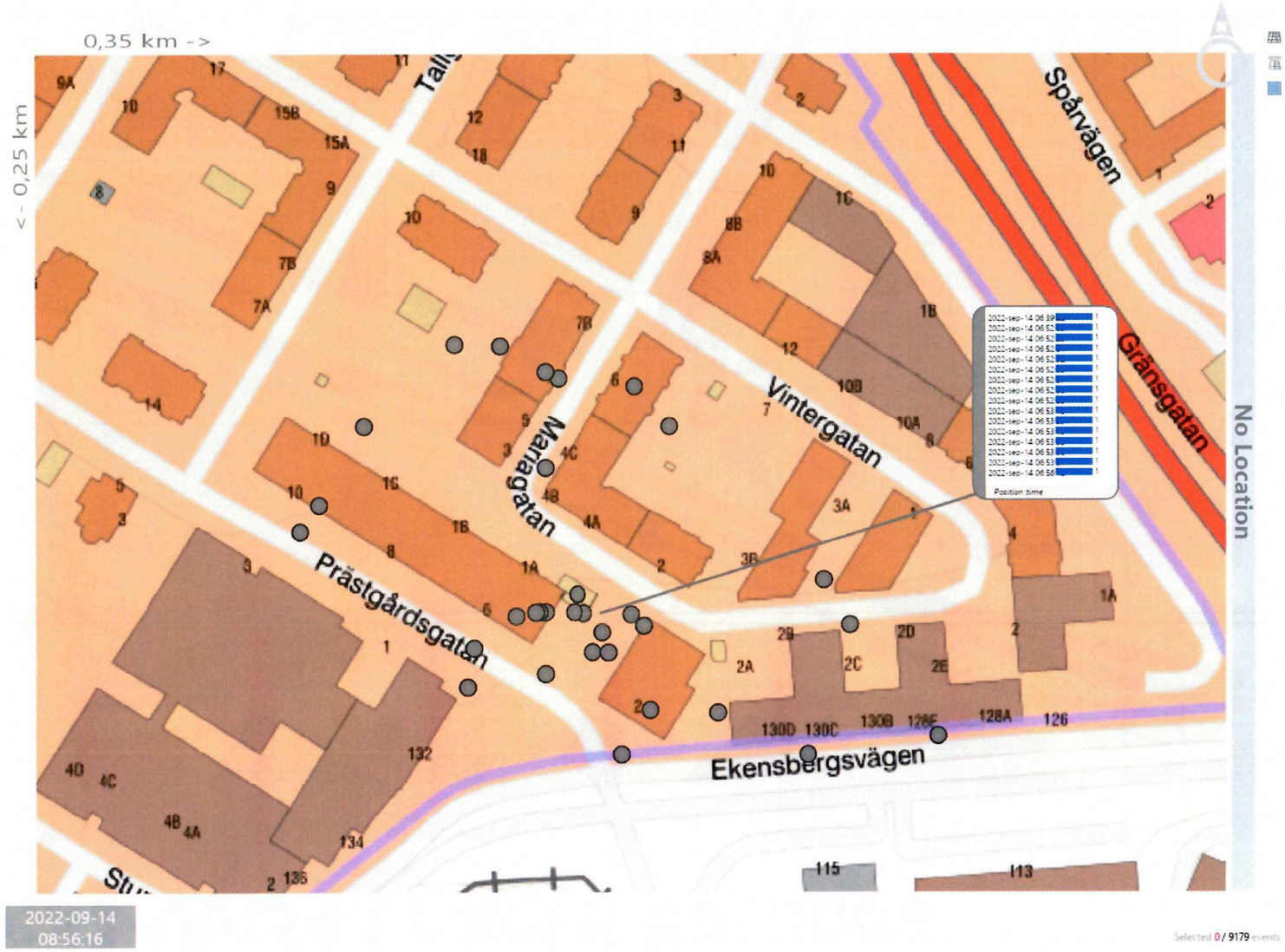

3 - PFO613 13-14 september, 2022-12-23 10:46 diarienr: 5000-K1074918-22 1663

07:13-07:15 Värtahamnen

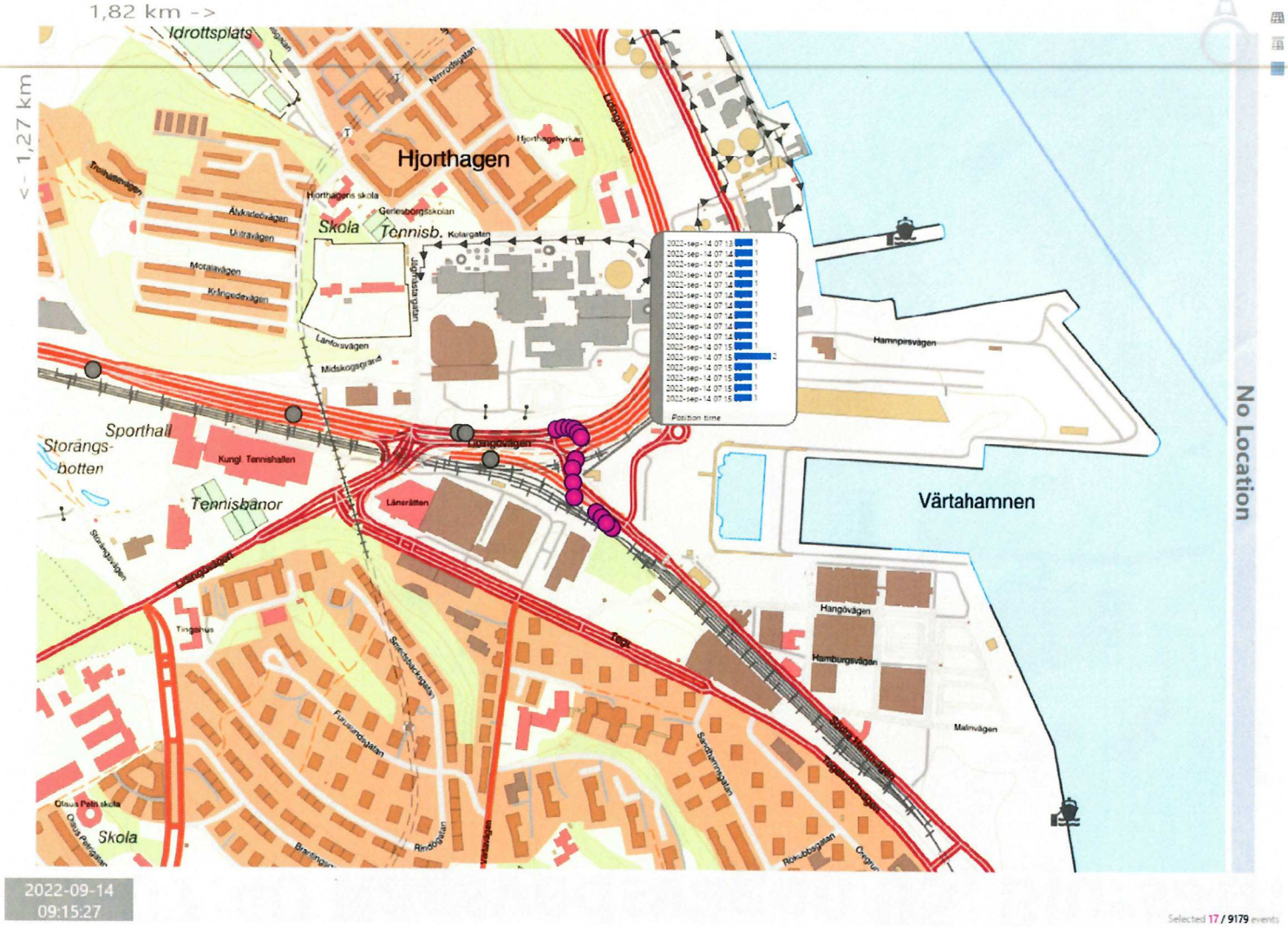

07:37-07:40 Rågsvedsvägen 95, Bjursätra

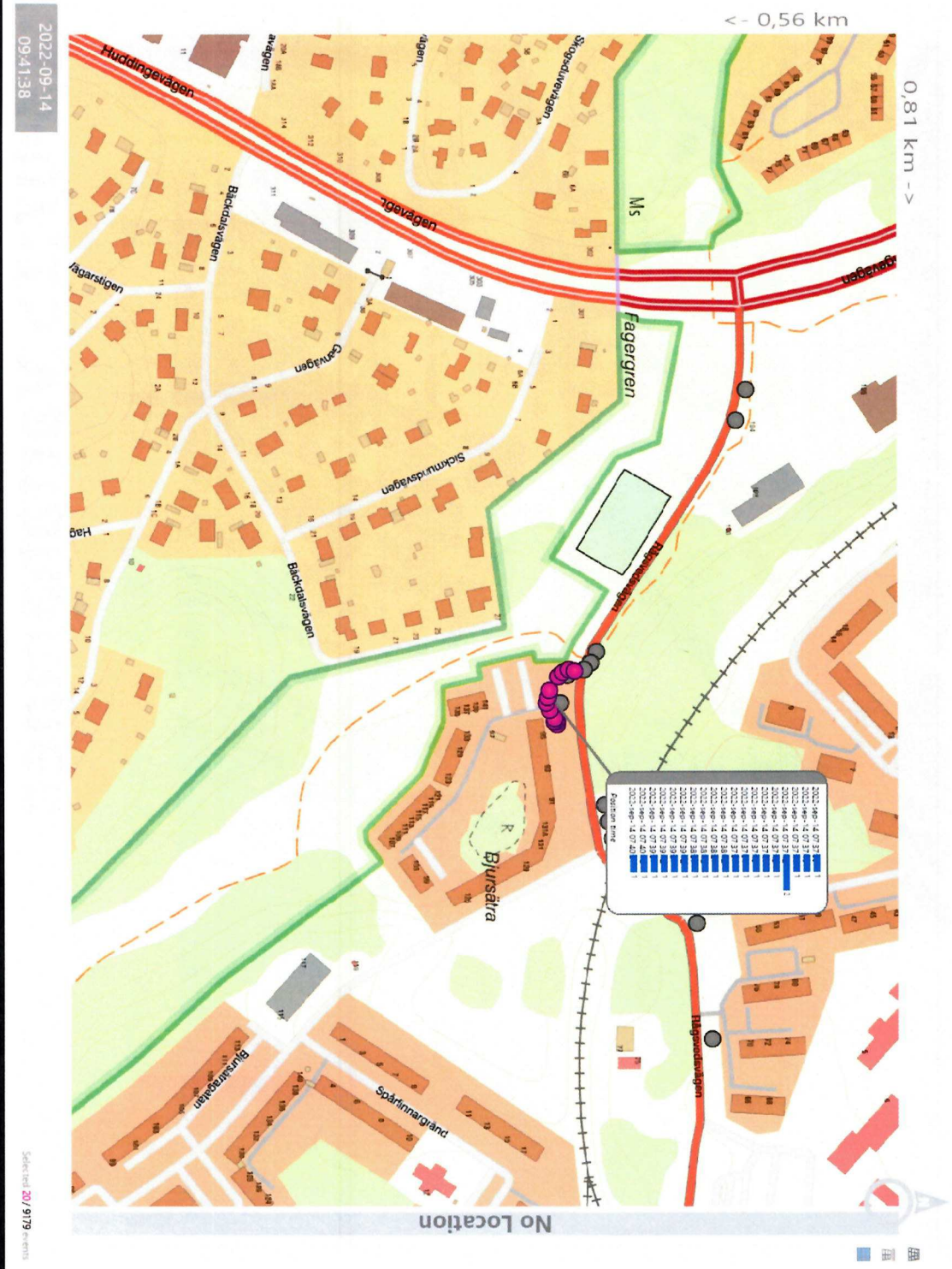

3 - PFO613 13-14 september, 2022-12-23 10:46 diarienr: 5000-K1074918-22 1665

07:53-07:54 Rågsvedsvägen 95, Bjursätra

Sven Sten

1666
3 - PFO613 13-14 september, 2022-12-23 10:46 diarienr: 5000-K1074918-22

08:31 Tenstavägen 92

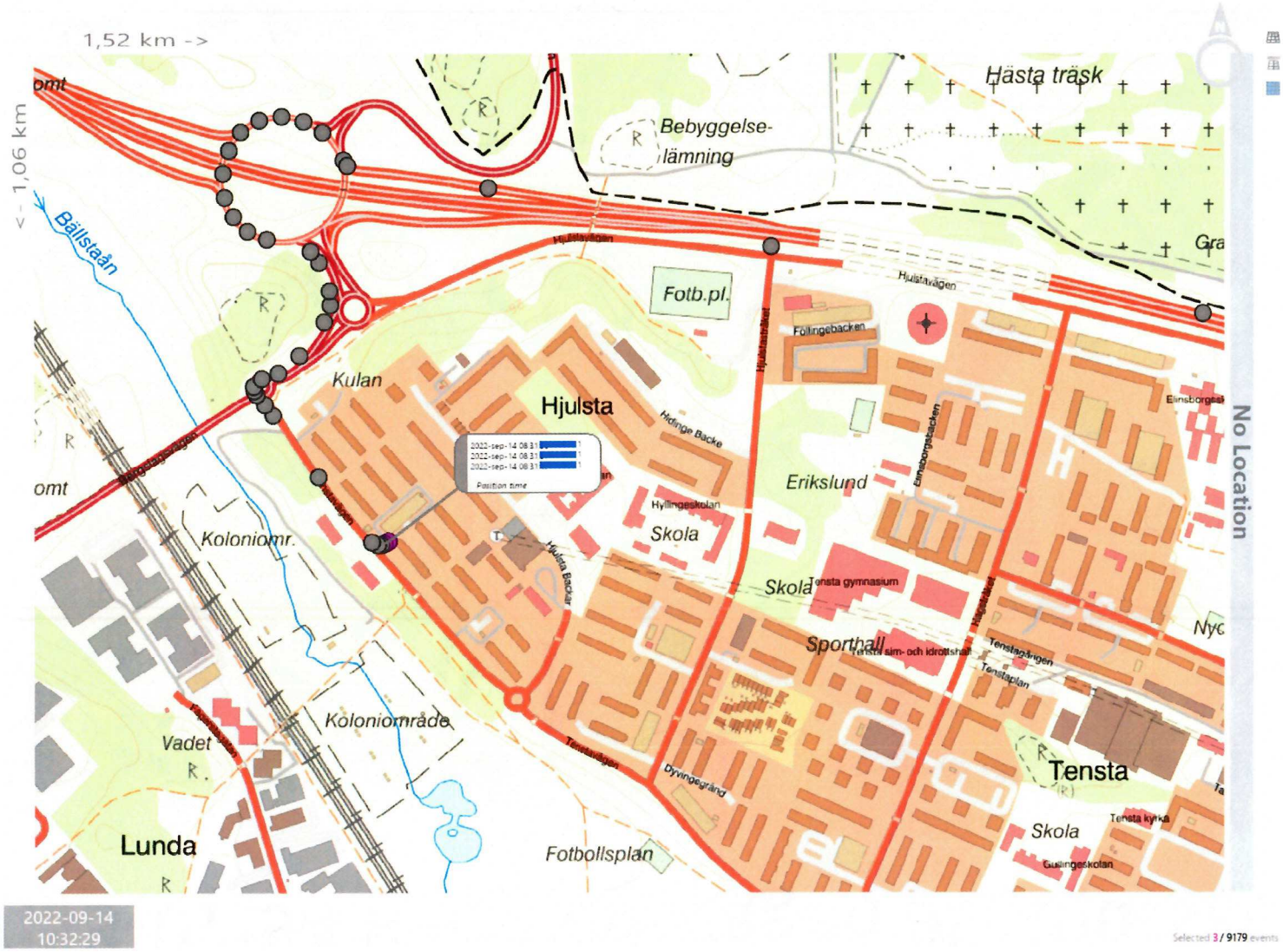

INLEDNING

Ahmadey brukar inte ha stamkunder, men de senaste två månaderna innan han blev gripen började han med det. Det fungerade så att han hade en eller två killar som han körde omkring en längre tid, ibland ett helt pass, och skjutsade honom och hans kompisar mellan olika fester, för att träffa kompisar och tjejer och så vidare. Ofta ville killens kompisar åka vidare med Ahmadey när killen klev av, och då kom de överens om att stamkunden skulle betala för allt, och själv ta betalt av sina vänner. En av personerna som Ahmadey hade som stamkunder på det här sättet kallar han i förhöret för Person Ett. Person Ett är från Rågsved, och har kompisar som hängde där, unga grabbar. Det blev ibland tjafs mellan Person Ett och Ahmadey över betalningen, när Ahmadey bad honom betala för sina kompisar.

När Person Ett och de andra grabbarna ska åka taxi är det ofta lite struligt. De vet inte var de vill åka, de har ingen plan, utan åker bara fram och tillbaka på en nyck. De röker hasch och tar lustgas i bilen, och dricker någon vätska som Ahmadey inte vet vad det är, men som de blandar ut med Sprite. Det blir ofta rörigt i bilarna när de har åkt. Ahmadey tycker det är jobbigt, och vill sluta köra dem, men Person Ett är skyldig honom ca 50 000 kr för olika körningar, och Ahmadey vill gärna ha pengarna innan han avslutar överenskommelsen. Hälften av pengarna ska han ge till sin chef Eddie, och han vill åtminstone ha Eddies hälft innan han avslutar, det andra bryr han sig inte om.

SKJUTNING KUNGSGATAN 30A

Ahmadey minns att han körde till Uppsala under tre på varandra följande dagar. Den första dagen så hämtade han Person Ett i Rågsved och körde omkring honom i Stockholm en stund innan han skjutsade honom till Uppsala. Han får se en karta med stopp på Rågsvedsvägen 95, och säger att han inte känner igen den adressen. När han får se stoppen på Bergavägen, säger han att han tror att Person Ett bad honom skjutsa en tjej till en fest där, och att han sedan hämtade tjejen bara någon timme senare. Om stoppet på Ladulåsgatan/Rosenlundsgatan säger Ahmadey att han skulle hämta en av Person Etts vänner, men att vännen inte dök upp. När Ahmadey får se stoppen i Barkarby berättar han att han släppte av Person Ett och en tjej där, och sedan väntade på dem en längre stund. Sedan kom Person Ett tillbaka, och Ahmadey körde honom till Uppsala. Han körde Person Ett till några restauranger för att hitta mat. Han lämnar Person Ett på en grusfotbollsplan i Uppsala.

Den andra dagen ringde Person Ett honom och bad honom hämta en laddare i Bandhagen, och köra den till Uppsala. Ahmadey gjorde det. Han fastnade lite i Uppsala, Person Ett ville ha skjuts till lite olika bensinstationer och restauranger. De köpte mat på ett Shish-ställe. Ahmadey hämtade och lämnade Person Ett vid en grusfotbollsplan. Han vet inte var Person Ett sov eller höll till när han var i Uppsala. Laddaren var en större variant, Ahmadey vet inte vad den var till.

Den tredje dagen skulle han hämta Person Ett i Uppsala och skjutsa hem honom till Stockholm. En till person var med Person Ett när Ahmadey skulle hämta honom. Ahmadey kallar honom för Svensken. Ahmadey har aldrig träffat Svensken förut. Ahmadey är osäker på var han plockade upp de två killarna, han säger först grusfotbollsplanen, sedan en parkering, sedan en annan parkering. Han får åka omkring en del i Uppsala innan de ska till Stockholm, de åker förbi Kungsgatan 30 en gång utan att något händer. Vid något tillfälle hoppar Svensken av, och sedan möts de upp igen vid grusfotbollsplanen. Ahmadey minns inte några adresser i Uppsala, och han hittar inte här, så han kommer inte ihåg exakt var de körde. Vid några tillfällen fick han stanna och vänta medan killarna gick ur bilen och gick iväg en bit. Efter ett tag bad Person Ett honom köra in på cykelvägen bredvid Kungsgatan 30A, och killarna gick ur. Ahmadey väntade ett tag, och hörde sedan höga smällar. Han

såg att folk sprang. Sedan kom killarna tillbaka. De promenerade till bilen och satte sig. Ahmadey frågade om de hört smällarna. Han frågade om det var killarna som skjutit, eller om de hade blivit beskjutna. Han fick inget ordentligt svar, utan Person Ett bad honom bara köra tillbaka till Stockholm. På fråga säger Ahmadey att killarna inte hade någon packning med sig, inga väskor eller påsar, och inte höll något i händerna, varken när de lämnade bilen eller när de kom tillbaka. Ahmadey körde tillbaka till Stockholm. Han lämnade Person Ett i Sundbyberg. Svensken ville först till Ropsten, men ändrade sig och blev lämnad i Rågsved.

Förhörsledaren förklarar att GPS-loggar och taxameterloggar visar att Ahmadey var i Uppsala fyra gånger: natten 9-10, natten 10-11 och morgonen 11 september, samt natten 13-14 september då skotten skedde. Ahmadey säger att han minns det som att skotten skedde den tredje dagen som han åkte till Uppsala, och han minns inte att han varit i Uppsala fyra gånger. Han säger att det är omöjligt att han skulle ha kört till Uppsala på morgonen den 11 september, eftersom han jobbade natten mellan 10 och 11, och han jobbar aldrig morgonpass. Han minns att han körde med tom bil till Uppsala på kvällen och skulle hämta Person Ett, och det var den natten som skotten skedde.

Förhörsledaren visar GPS-karta över hur Ahmadey kört 13-14 september. Ahmadey har inget minne av att varit i Vega den kvällen, men minns att det var där han hämtade Person Ett några dagar senare, när Jordbro-skjutningen skedde. Han tror att han körde andra personer, vanliga körningar, innan han körde till Uppsala. Ahmadey är osäker på vart han hämtade upp Person Ett och Svensken i Uppsala, eftersom han inte hittar här. Han berättar att han ibland räcker över den telefon som tillhör taxin, och de skriver in adressen han ska köra till i den, sedan följer han bara dess GPS.

SKJUTNING JORDBRO

Ahmadey var ledig några dagar efter att han kört Person Ett till Uppsala. En tidig morgon kom Person Ett hem till honom och knackade. Han var upprörd och påverkad och frågade varför Ahmadey inte svarade i telefon. Ahmadey hade då bestämt sig för att han skulle strunta i pengarna och sluta köra Person Ett. Men Person Ett blev upprörd över att Ahmadey trodde att han inte kunde betala. Han lovade ge Ahmadey pengarna han var skyldig. Han gick iväg, och någon timme senare ville han bli hämtad i Haninge. Ahmadey körde dit, men Person Ett dök aldrig upp. Ahmadey körde hem igen och sov under dagen. Vid 18-tiden den dagen pratade de, och kom överens om att Ahmadey skulle få sina pengar. Ahmadey åkte till Person Ett. Person Ett skulle flytta den dagen och hade några påsar med sig, dessa glömde han sedan i bilen. Han väntade på att få nyckeln till sin nya lägenhet, men det var strul med den som skulle lämna nyckeln.

Ahmadey körde omkring Person Ett och hans kompisar i många timmar. Vid fyratiden på natten försökte han avsluta och lämna dem i Rågsved, men de envisades med att han skulle fortsätta köra. De var påverkade, de tog mycket lustgas. Det var två peroner i bilen då: Person Ett som satt höger bak och Person Tre som satt vänster bak. De körde till Stuvsta och hämtade en Person Fyra som satt fram. De åt på Burger King i centrum, och sedan ville Person Ett åka till Bro. Ahmadey sa nej. Person Ett tog då fram en pistol ur sin axelväska. Den var svart, Ahmadey gissar 9 mm, med långt magasin som stack ut under Person Etts hand. Den hade ett rött lasersikte, Ahmadey kunde se den röda pricken i bilen. Person Ett viftade med pistolen och sa igen att Ahmadey skulle köra till Bro.

Ahmadey ville inte till Bro utan började med att köra mot Huddinge. Person Ett blev då arg och hotade Ahmadey med pistolen, och tvingade honom att köra mot Bro. Person Tre försökte lugna Person Ett, och sa till Ahmadey att inte ta det personligt. Person Fyra var så påverkad av lustgas att

han knappt märkte vad som hände. Ahmadey körde mot Bro, men Person Ett ändrade sig då och ville till Jordbro istället.

Ahmadey körde till Jordbro. Han blev tillsagd att stanna på många olika ställen, och efter en stund misstänkte han att Person Ett letade efter någon som han skulle skjuta. Ahmadey ville inte att någon skulle bli skjuten. När han stannade på det sista stället så klev han ur bilen för att kolla att ingen var i närheten som kunde bli skjuten, sedan sa han till killarna att de kunde göra vad de ville göra, annars skulle han skjutsa hem dem. Han satte sig i bilen igen, och Person Tre gick då ut. Ahmadey hörde smällar. Han visste inte innan dess att Person Tre hade haft ett vapen också, han såg aldrig detta. Person Ett satt kvar i bilen och sköt ut genom fönstret. Ahmadey uppfattade det som att Person Ett gjorde det för att han var arg på Ahmadey. Efter att de skjutit sa Person Ett åt Ahmadey att köra iväg. De lämnade Person Fyra i Stuvsta, och åkte därifrån till Rågsved. Där klev de andra två av. Sedan körde Ahmadey hem.

När Ahmadey får frågan om varför han inte kontaktade polisen när de hade gått säger han att polisen inte kan hjälpa honom, killarna vet var han bor och det är bättre om han löser det själv.

Polisen

Förhör

Signerat av

Signerat datum

Enhet	Diarienr
Region Mitt, Grova brott 1 PO Uppsala	5000-K1074918-22

Hörd person	Personnummer
Yusuf, Ahmadey Mustafe	19851225-0518

Den hörde är	ID Styrkt	Ställning till misstänkt - målsägande - vittne
Misstänkt	Nej	

Tolk

Språk

Anledning till förhör / Misstankar som misstänkt har underrättats om	Underrättad om misstanke
Mord, Försök till, Gärningsman	2022-09-24
Anledning till förhör / Misstankar som misstänkt har underrättats om	Underrättad om misstanke
Mord, Försök till, Gärningsman	2022-09-24
Anledning till förhör / Misstankar som misstänkt har underrättats om	Underrättad om misstanke
Vapenbrott, Fullbordat, Gärningsman	2022-09-24

Ytterligare information om anledning till förhör

FÖRSÖK TILL MORD i två fall samt GROVT VAPENBROTT genom att framföra pb BCY42A då denna används i en skjutning mot två målsäganden. Detta skedde på Kungsgatan 30A i Uppsala 2022-09-14.

GROVT VAPENBROTT genom att tillsammans och i samförstånd med andra innehaft skjutvapen utan att ha rätt till det. Brottet bör bedömas som grovt dels eftersom innehavet avsett flera vapen, dels eftersom vapnen avlossats på allmän plats.

Detta skedde vid 23 september 2022 i bl.a. Jordbro Centrum, Haninge kommun.

Underrättad om rätt till försvarare	Godtar den försvarare som rätten förordnar	Försvarare/ombud önskas	Försvarare/ombud närvarande
Ja		Filip Rydin	Ja

Förhörsledare	Förhörsdatum	Förhör påbörjat	Förhör avslutat
Anna Hågedal	2023-01-13	09:40	

Förhörsplats	Typ av förhör	Förhörssätt
Häktet Salberga	RB 23:6	Videobandsförhör

Förhörsvittne

Utskrivet av

Berättelse

AY=Ahmadey Yusuf
FL= Anna Hågedal (förhörsledare)
BFL=Jenny Bälter (biträdande förhörsledare)
Försvarare=Filip Rydin

FL: Sådär då, då kör vi förhör nummer 5 är det va? Mm med Ahmad Yusuf och jag heter Anna Hågedal och med mig har jag Jenny Bälter och advokat Filip Rydin. Och det är den 13:e januari och klockan är 9:40. Och jag ska börja med att säga att eh brottsrubriceringen har ändrats i ena fallet Jordbro och då så enkelt som att man har eh skrivit av ett försök till mord, det utreds nu bara som ett grovt vapenbrott. Så rubriceringen där är grovt vapenbrott genom att tillsammans i samförstående med andra innehaft skjutvapen utan att ha haft rätt till det. Brottet bör bedömas som grovt, dels eftersom att innehavet avsett flera vapen och dels

eftersom vapnet har avlossats på allmän plats. Och det är samma tid asså 23:e september 22 bland annat Jordbro centrum Haninge kommun.
Försvarare: Förstod du det Yusuf?
AY: Att dem har ändrat.
Försvarare: Det vill säga det fanns ju två misstankar tidigare om medhjälp till försök till mord Uppsala och Jordbro. Jordbro så är du inte längre, utreds du inte nu medhjälp till försök till mord. Däremot så säger man att du är misstänkt för ett grovt vapenbrott genom att ni har innehaft dem här vapnen i bilen då gissar jag.
AY: I Jordbro?
Försvarare: Ja. Så Jordbro är inte längre medhjälp till mordförsök. Okej förstår du?
AY: Aa.
Försvarare: Mm.
FL: Misstanken i Uppsala de är densamma som innan.
AY: Mm.
FL: Så jag tänker börja med att du ska få prata lite fritt om vapen. Du har ju berättat att du har sett vapen vid ett tillfälle där i Jordbro. Har du vet du nånting annat om dem här personernas tillgång till vapen?
AY: Ehh nej.
FL: Har du sett nåt vapen?
AY: alltså ja jag känner inte vad dem gör privatlivet.
FL: Nej.
AY: Jag träffar inte dem om jag umgås inte med dem så.
FL: Nej.
AY: Så jag visste inte ens att dem hade bilen i bilen eftersom dem hade såna här små väskor i sådana här jag vet inte vad de kallas. Och man vet inte vad dem hade i.
FL: Aa.
AY: Tills dem tog fram och sa till mig kör.
FL: Okej.
AY: Men annars.
FL: Har dem pratat nånting om gången innan?
AY: nej nej. Tills de tog fram så visste inte ens att dem hade.
FL: Nej. Och när dem tog fram vapena märkte du av att vapena laddades då eller?
AY: Asså det är svårt att veta jag visste inte men jag gick i från att dem var laddat.
FL: Mm.
AY: Men dem hade jättemycket (ohörbart) som gick förutom att man ser att…
FL: Mm.
AY: …han rikta på mig och han bakom mig sa aa ta det lugnt och ta det inte personligt och sånt men man tänker inte på.
FL: Nej.
AY: Man går mycket i tankarna, och det är adrenalin, men jag vet inte. Och sen slutar när man kommer hem då reflekterar man lite när adrenalinet gick ut från kroppen och sånt. Men i början man tänkte inte på allt (ohörbart). Man ville ba bli av med dem.
FL: Mm. Och efter att du har lämnat av dem här människorna i Jordbro men innan du blev gripen då hade ni nån kontakt då?
AY: En gång till.
FL: Hade du nån kontakt med personerna som satt i bilen i Jordbro efter att du hade lämnat av dem men innan du blev gripen?
AY: Ehh nej ja ehh kontakt, kontakt.
FL: Telefon, sms, med chatt nånting sånt.
AY: Asså de dem skulle betala mig.
FL: Mm.
AY: Sen dem ville betala men sen ja hade inte haft kontakt med dem efter de som har hänt

jag ville bara skippa.
FL: Mm.
AY: Till och med (ohörbart) för pengarna och…
Försvarare: Vad sa du och?
AY: (ohörbart) för pengarna dem skulle betala mig.
Försvarare: Aa okej, okej.
AY: (ohörbart) just den dagen jag hade kört fyra dagar, fem dag innan jag stängt av min telefon (ohörbart). Så jag samma dag dem kom hem till mig och då han ba vad händer hit och dit och sen Vad tror du vi tar pengar eller vi ska inte betala dig och sen. Jag ba pengar är inte viktigt men han ba ska ge dig dina pengar.
FL: Mm.
AY: Just de är anledningen jag kom tillbaka till jobbet den dagen…
FL: Mm.
AY: …Jordbro den dagen för att jag skulle få betalt. Jag skulle bli av med dem.
FL: Mm.
AY: Men nu när man tänker lite efter bara för att dem gjorde hit och dit kanske dem ville skippa betalningen och sätta in mig i skiten och sånt. Men början man tänkte inte efter.
FL: Mm.
AY: Sen man vet inte heller att dem va så grova och ansvarslösa och sen att bilarna har GPS, förstår du vad jag menar. De är mycket mycke när man tänker efter.
FL: Har ni sms:at eller chattat eller pratat i telefon efter att du lämnade av person ett där?
AY: Nej inte med dem.
FL: Inte med dem.
AY: Inte med dem.
FL: Okej. Det finns en kille som heter Elmohdar Zeid.
AY: El?
Försvarare: Kan du säga de igen.
FL: Elmohdar Zeid. E L M O H D A R.
AY: Aa jag känner inte han.
FL: Och efternamn Zeid ehh Z E I D. Det är en annan taxichaufför som kör i Stockholm.
AY: Aa känner inte han.
FL: Du känner inte han?
AY: Nej nej nej. Asså jag umgås inte heller med taxichaufförer.
FL: Nej okej.
AY: Till och med dem som är Somalier…
FL: Mm.
AY: …det är inte många jag känner heller. Kanske till och med dem som känner mig skäms jag att dem känner mig inte känner dem.
FL: Okej.
AY: Så det är samma sak med mina granne jag vet inte ens vad dem heter.
FL: Nej.
AY: Riktigt förutom man har vissa kallas hit och dit och sen man kanske inte bra på namn och så har man glömt bort helt vad dem hade för namn..
FL: Mm jag förstår. Sen tänkte ja förtydliga det här med dagarna ehm du berätta ju att du den kvällen som det sker en skjutning i Uppsala så kör du tom bil till Uppsala och ska hämta dem.
AY: aa.
FL: Är du säker på det? Asså eller kan det va så att du minns fel?
AY: Asså den dagen ja. Vet inte exakt om det var en fredag, ni säger det var en måndag. Jag tror det var mer en fredag eller lördag.
FL: Skjutningen i Uppsala hände en onsdag morgon. Morgonen den 14:e.
AY: Det är det, ja blandar dagarna.
FL: Aa.

AY: Och då.
FL: Jag kan visa…
AY: Om jag skulle kunna kolla på GPS:en och sånt…
FL: Mm.
AY: …då skulle jag kanske kunna minnas.
FL: Vi ska göra det.
AY: Aa.
FL: Tillsammans. Jag ska börja med att visa dig, det här är från dina taxameterloggar.
AY: Aa.
FL: Ehm ska vi se den ska bara ladda lite här. Det här är när du har vart inloggad i taxameter i olika bilar. Jag har markerat med gult dem dagar då GPS:en visar att du åker till Uppsala.
AY: Okej.
FL: Och då ser du att det är tre stycken dagar och sen är det lite paus.
AY: Asså dem första tre dagarna eller?
FL: Precis.
AY: Okej.
FL: Eh och det är ju liksom en natt, en natt och en morgon.
AY: Morgon?
FL: Aa precis. Här jobbar du inte dina vanliga tider utan du nu ska vi sem jag ska läsa upp och ner här.
AY: Och vilka dagarna är de? Står de dagarna också?
FL: Ehm det här är bara den 9:e det var en fredag och då loggar du in 20:30.
AY: En fredag okej.
FL: Aa och så jobbar du hela natten fram till klockan 03:03.
AY: Aa.
FL: Och under den tiden så åker du till Uppsala.
AY: Men innan du sa att det var onsdag som det här var en fredag…
FL: Det var en fredag precis.
AY: …skjutningen är här?.
FL: Precis skjutningen är där nere…
AY: I Uppsala?
FL: …för du åker, du åker till Uppsala den här natten. Natten mellan fredag och lördag.
AY: Aa.
FL: Och se igen natten mellan lördag och söndag då loggar du in 17:36 där på lördag eftermiddag och loggar ut 04:19 och på söndag morgon. Och sen loggar du in igen bara några tim, bara fyra timmar senare. Klockan 08:42 så loggar du in igen på söndag morgon.
AY: okej
FL: Och då kör du bara några timmar fram till 11:15. Här kör du till Uppsala igen.
AY: Aa det där den dagen minns jag inte.
FL: Du minns inte de?
AY: Nej.
FL: Nej. Och sen är det två dagar ledigt…
AY: (ohörbart).
FL: …och sen åker du till Uppsala igen då natten mellan 13:e och 14:e och det är då skjutningen sker där tidigt på morgonen den 14:e.
AY: Ehh onsdag eller?
FL: Precis onsdagen där. Du loggar in där på tisdag eftermiddag och så jobbar du hela natten fram till 06:58 på onsdagen.
Försvarare: Och det var där frågan var hur vida han körde tom till Uppsala….
FL: Mm precis.
Försvarare: …den tredje markeringen där.
FL: Ja den fjärde…

Försvarare: Förlåt den fjärde.
FL: Den fjärde precis den.
AY: Och det är den när jag körde tomt eller?
FL: Ja jag undrar om du körde tomt där och skulle hämta för de. Dem GPS:en som jag visade dig sist….
AY: Aa.
FL: …det var dem två första dagarna.
AY: Aa.
FL: Och den här sista dagen. Och du menar ju att du lämnade av den här person ett i Uppsala dag ett…
AY: Aa.
FL: …och hämtade honom dag tre och att det var då skjutningen skedde.
AY: Aa ja minns inte om ja körde tomt men och sen beloppet är det här va?
FL: Aa precis det där är vad dem ehh…
AY: Aa då måste jag ha kört alla dem här timmarna. Åtta, nio, tio, elva, tolv så det är tio timmar. Tio, elva timmar asså beloppet stämmer.
FL: Mm.
AY: Då måste ja kört, jag vet inte om jag har jobbat med appen.
FL: Jag tror inte att du har jobbat du har den här natten har du inte jobbat med appen. Det här har du, där har du bara haft en enda körning på hela natten.
AY: På appen.
Försvarare: Nej.
FL: Nej. På hela natten, hela arbetspasset.
AY: Asså en och samma jämt?
FL: En och samma körning.
AY: okej. Aa då måste jag kolla vilka adresserna jag gick.
FL: Mm det ska vi göra.
Försvaret: Men svaret på frågan var asså att du det här med att huruvida du körde tom den 13:e upp…
FL: Mm.
Försvaret: …det är det du…
AY: Aa det kan hända att jag körde i Stockholm.
FL: Mm.
AY: Det är mycket möjligt jag körde tomt till, till Uppsala.
FL: Mm.
AY: Men jag måste kolla va, vart stopparna gick innan gick till Uppsala.
FL: Mm. För det som är jag uppfattar det som att du är lite osäker på…
AY: Aa.
FL: Aa. Det som är viktigt för oss att veta det är den personen som eller dem två personerna som går in där på Kungsgatan från din bil och kommer ut igen efter skotten. Asså dem som vi tror kanske är skyttar då.
AY: Aa.
FL: Har dem följt med dig från Stockholm den kvällen eller har du hämtat upp dem i Uppsala. Det är det vi försöker lista ut.
AY: Aa.
FL: Har du nåt klart minne av det?
AY: Så ja minns jag har. Jag vet jag plockade en från Uppsala. Men (ohörbart) dagarna.
FL: Mm.
AY: Ehh de…
FL: Ja asså är man osäker så är man osäker….
AY: Aa aa.
FL: …och de aa det går inte att tvinga sig till att minnas om man inte minns så. Men om jag

säger såhär då den person som du har kallat person ett ehh asså som är den personen som du skjutsar till Uppsala som du hämtar laddare åt och som går in på Kungsgatan.
AY: Aa aa.
FL: Är det samma person som sen satt höger bak och sköt ut genom fönstret i Jordbro?
AY: Aa det är ju person ettan.
FL: Mm de, känner du dig säker på det?
AY: Ja ja asså ja, i Uppsa, i Jordbro.
FL: Mm.
AY: Aa.
FL: Men jag förstod det som att den här som du kallade för svensken som följde med person ett i Uppsala…
AY: Mm.
FL: …var inte med i Jordbro. Är det rätt uppfattat?
AY: Aa nej nej.
FL: alright, okej. Var det några andra personer som du träffade i Uppsala förutom person ett och svensken?
AY: Asså vi asså jag träffar inte men dem träffar.
FL: Dem träffade andra personer?
AY: Aa dem träffar andra personer.
FL: Aa. Vad var det för personer då?
AY: Asså jag minns bara en deras ansikten bara men jag vet inte vem dem var för de gick ut från bilen, jag körde bara bara.
FL: Okej.
AY: Dem gick ut så jag vet inte va dem har, dem pratar om eller vad dem gjorde.
FL: Aa.
AY: Men det är såhär sånt som, dem bara pratade.
FL: Mm. Vart var dem nånstans då?
AY: Ehh asså ehm vart exakt var jag va ja känner inte till Uppsala.
FL: Nej men hur såg det ut då?
AY: Det såg ut som en parkering.
FL: Som en parkering?
AY: Aa.
FL: Aa.
AY: Aa sån här gata med full ljus och sånt.
FL: Okej var det liksom inne centrum eller ute i ett bostadsområde?
AY: Ja jag vet inte ens vilket håll centrum är.
FL: Nej okej.
AY: Men det var en ljus, villor var det också.
FL: Mhm.
AY: Och sen aa stor parkering.
FL: Mm.
AY: Vid kanten.
FL: Okej.
AY: Aa. Sån här lång gata var det.
FL: Var det stora villor eller små enplansvillor, kommer du ihåg det?
AY: Aa det var små villor.
FL: Små villor mm.
AY: Aa. Asså inte små små sånna här radhus men det var vanlig villor som har lite kort…
FL: Mm.
AY: …nära varann.
FL: Okej. Och dem här andra personerna kom dem in i bilen nån gång?
AY: Ehh ehh det var en afghan som kom in i bilen bara.

FL: Okej en afghan.
AY: Aa. Laddade sin mobil bara sen gick ut ba.
FL: Okej. Satt han fram eller bak eller?
AY: Asså han kom in bara och ladda sin mobil sen gick han ut.
FL: Aha okej. Så du körde inte omkring med honom?
AY: Nej.
FL: Nej.
AY: Nej nej.
FL: Alright.

FL: Och så berätta du att du hämtade en laddare åt person ett. Och då var det som jag uppfatta det först fick du en adress i Högdalen och sen så blev det Bandhagen. Du åkte omkring lite.
AY: En gång till.
FL: Du åkte omkring lite och skulle hämta den här laddaren. Vi tittade ju på kartan förra gången. Du fick först….
AY: Aa det var en av dagarna men jag vet inte exakt vilken dag det var.
FL: Nej men kommer du ihåg vart du till slut fick den här laddaren?
AY: Asså jag fick den i Bandhagen.
FL: I Bandhagen.
AY: Aa.
FL: Var det i nån lägenhet eller på gatan?
AY: nej, där i, nära centrum.
FL: Nära centrum.
AY: Torget jag var ba i en bil sen nån var där med laddare (ohörbart).
FL: Aa du satt kvar i bilen och nån kom med laddaren?
AY: Ja ja aa nån kom med laddare.
FL: Jag förstår. Känner du igen personen som kom med laddaren?
AY: Nej jag har aldrig träffat han.
FL: Man eller kvinna?
AY: En man.
FL: En man. Kan du beskriva hur den här laddaren såg ut?
AY: Asså det ungefär såhär lång och bred.
FL: Mm.
AY: Och sen kanske såhär tjock.
FL: Mm. Men sladd eller?
AY: Ja med båda ändarna.
FL: Okej sladd i båda ändarna, så en klump med sladdar i båda änderna?
AY: Ja exakt.
FL: Okej. Färg?
AY: Helt svart.
FL: Svart. Kommer du ihåg hur sladdarna såg ut? Asså var det var för ändar i om det var USB eller om det var nå särskild?
AY: Nej jag minns inte det va det gick inte att aa.

FL: Jag förstår. Ehh du berätta också att när du var i Uppsala samma dag som skjutningen så fick du vänta ett tag på person ett på Ynglingagatan. Du sa att du stod parkerad och han gick iväg en bit och du vet inte vad han gjorde men han gick iväg och sen kom han tillbaka.
AY: Aa.
FL: Kommer du ihåg de?
Försvarare: (ohörbart) bara är det den adressen som vi i förra förhöret diskuterade hur vida

det var fotbollsplan bredvid eller en parkering?
FL: Precis det är det området.
Försvarare: Aa okej. Kom du ihåg det på kartan?
AY: Aa jag kommer ihåg, är de där vid parkeringen eller?
FL: Aa det är en parkering och så är det en skola med en grusfotbollsplan och så är det låga enplansvillor med trädgårdar.
AY: Aa okej.
Försvarare: Bara satt du vet vilken plats vi pratar om.
AY: Aa vid parkering aa.
Försvarare: Mm.
FL: Aa kommer du ihåg att du berätta att nån gång fick du vänta där medans person ett gick iväg en stund?
AY: Men vilken dag pratar vi om?
FL: Samma kväll som skjutningen skedde.
AY: Okej.
FL: Och jag undrar, minns du exakt vart du stod om du va parkerad på gatan eller om du ställer dig på en parkeringsplats eller på. Minns du vart du stod?
AY: Asså gör vi gick fram och tillbaka.
FL: Mm.
AY: Det kan ta (ohörbart).
FL: Aa det ser ut så på GPS:en att ni kör fram och tillbaka.
AY: Aa men då är det svårt exakt vilken…
FL: Aa.
AY: …tidpunkt.
FL: Okej.
AY: Vi pratar om.
FL: Mm.
AY: Men jag var några gånger där.
FL: Mm.
AY: Och mest var de var, flest var de i parkeringsplatsen sen det var en gång tillfälle och sånt att man dem sa till mig aa kör lite längre fram.
FL: Mm.
AY: Stanna här, då gick dem ut ba från bilen och promenerade sen kommer dem liten stund igen tillbaka. Men annars aa det var det.
FL: Mm. Hade dem nånsin med sig nånting när dem gick ifrån bilen eller kom tillbaka till bilen?
AY: Eh nej nej.
FL: Ingenting.
AY: Nej.

FL: Eh vi kan se på GPS:en när ni är där i det området att ibland så åker bilen iväg på en liten cykelgångbana in i ett skogsområde. Kommer du ihåg vad ni gjorde där?
AY: Aa jag fick ehh vänta där för dem gick ut från bilen.
FL: Mm.
AY: Och sa dem aa vänta där.
FL: Okej.
AY: Då väntar man när man kör dem A till B då väntar man så får dem säga aa vi kommer snart.
FL: Okej.
AY: Då väntar man bara i bilen tills dem kommer tillbaka.
FL: Mm. Vet du varför dem ville att du skulle köra in i skogen där?
AY: Asså skogen?

FL: Tja, de är en dunge skulle jag säga. Det är en del träd aa litet skogsområde liksom.
AY: Aa du menar där vid korsningen, t eller y?
FL: Vi kan titta på en karta.
AY: De va nå villa (ohörbart) men om jag minns rätt.
FL: Det tar tid att ladda.
(Tystnad ca 1min)
FL: Nu ska vi se. Då är det ju liksom ett, ett villaområde här. Här har vi Ynglingagatan som är den gatan som är längst bort. Här har vi Hällkistgatan där vi stannade en hel del tidigare. Och här är det ett skogsområde med cykelvägar som går igenom här. Nu är inte de utmätt på just den här kartbilden men man kan se på GPS:en att du ibland kör upp här och kör igenom skogsområdet på cykelvägen.
AY: Asså med bilen?
FL: Med bilen.
AY: Nej jag har inte kört nån skogs.
FL: Det är liksom en asfalterad cykel- och gångbana med lyktstolpar men det är skog på båda sidorna.
BFL: Aa det är en liten uppförsbacke här också…
FL: Mm.
BFL: …ungefär i höjd här.
AY: Och jag körde med bilen?
FL: Mm man kan se att bilens GPS går in där.
AY: Nej (ohörbart) jag minns inte.
FL: Du minns inte det?
AY: Nej jag minns inte det.
FL: Okej.
AY: Men jag minns att dem skulle stanna här nånstans.
FL: Mm.
AY: I en det var några hus men det var för mörkt och då körde jag ut till gatan.
FL: Okej.
AY: Men dem gick ut här.
FL: Okej.
AY: Och då gick dem mot där vi kom ifrån. För att jag körde in härifrån.
FL: Okej.
AY: Aa.
FL: Och då har vi alltså tittat. Jag säger det för inspelningens skull på sida 21 i geotime 13:e till 14:e september Uppsala.
Försvarare: Vilken tid var det där frågan om cykelkörning på cykelbana?
FL: Ehh åh det har jag inte i huvudet faktiskt tyvärr.
Försvarare: Nej.
FL: Nån gång natten där 14:e. Ehm ja fråga tidigare om elsparkcyklar.
AY: Förlåt?
FL: Jag frågade förut om elsparkcyklar
AY: Aa.
FL: Såg du några, såg du till några elsparkcyklar eller skotrar eller nåt sånt där?
AY: Nej jag såg ingen.
FL: Ingenting?
AY: Ingen nej.
FL: Vet du om person ett använde nån sån elsparkcykel eller skoter?
AY: Asså han hade hemma men jag har inte sett den nånsin att han ens körde.
FL: Han har det hemma?
AY: Aa.
FL: Har du varit hemma hos honom?

AY: Nej asså jag menar i Rågsved.
FL: I Rågsved?
AY: Aa.
FL: Aa men du har inte sett honom använda den?
AY: Nej jag har inte sett det.
FL: Mm, hur vet du att han har den då?
AY: Asså det är för att han lånade ut.
FL: Okej.
AY: Asså jag har inte sett honom att han körde, utan att han går med den, har sett den där vid torget.
FL: Okej.
AY: Men inte att han körde.
FL: Nej okej.
AY: Men då märker man att han…
FL: Att han har en.
AY: …äger, dem flesta äger elcykel nu för tiden, jag menar.
FL: Hade han med sig nån skoter till Uppsala vid nåt tillfälle?
AY: Nej nej.
FL: Vare sig asså ingen av dagarna?
AY: Nej inte vad jag har sett.

FL: Okej. Ehm Bidevindsgränd i Vega kommer du ihåg vart det ligger nånstans?
AY: Vad heter de?
FL: Bidevindsgränd…
AY: Asså.
FL: …nummer 11 i Vega.
AY: Aa det är där du visa mig sist.
FL: Mm precis.
AY: Aa aa.
FL: Har du varit där flera gånger?
Försvarare: Får jag bara fråga så ja, var det den…
AY: Haninge.
Försvarare: Åt Handen till eller?
FL: Ja.
AY: Aa.
Försvarare: Aa okej ursäkta.
AY: Ehm asså jag körde han. Jag visste inte exakt vilken dag det var.
FL: Nej.
AY: Men jag körde någon och sen de där.
FL: Körde person ett eller?
AY: Aa.
FL: Aa.
AY: Och sen jag skulle hämta han eh den dan me Jordbro.
FL: Mm.
AY: för han skulle betala mig sa han.
FL: Mm.
AY: Och sen gick ja på morgonen dit igen. Det var sista jag gick dit.
FL: Okej.
AY: Aa.
FL: Har du varit in där nån gång i lägenheten?
AY: Nej jag har inte vart de.

FL: Nej okej. Ehm kommer du ihåg va person ett hade på sig för kläder den natten när skjutningen på Kungsgatan hände?
AY: Ja ja jag minns inte.
FL: Du minns inte nej.
AY: Ja.
FL: Vart, hur brukar han va klädd?
AY: Asså (ohörbart) oftast ibland eh han jeans ibland har han sånna här mjukisar.
FL: Mm.
AY: Men mest har han bara mjukisar.
FL: Okej.
AY: Aa.
FL: Var han maskerad eller hade nånting för ansiktet?
AY: Ehm nej nej.
FL: Nej.
AY: Nej.
FL: Nån mössa eller…
AY: I Uppsala eller?
FL: Aa i Uppsala.
AY: Nej nej dem hade ingenting.
FL: Ingenting?
AY: Nej.
FL: Okej. Hur ser han ut, person ett?
AY: Asså hur han ser ut. Hur han ser ut det är som att ge dig hans namn (skratt) om jag kunde men jag vill helst inte gå på…
FL: Nej.
AY: …hans beskrivning.
FL: Nej men jag har förstått det på dig som att det här är en ung kille. Är det rätt uppfattat?
AY: Jag vill helst inte gå in i hans beskrivning.
FL: Okej jag förstår. När han har kontaktat dig eller och ni har haft kontakt hur har det skett då? Har han ringt, sms:at, chattat, facebook asså?
AY: Asså ja har inge social media de ja har är min ja använder inte.
FL: Du har inget?
AY: Ja har inget social media.
FL: En gång till?
BFL: Sociala medier.
FL: Sociala medier aa förlåt.
AY: Så jag, jag har men jag har försökt avaktivera eller (ohörbart). Men ja använder mest…
FL: Aa.
AY: …så mest i (ohörbart) sms:en och dem ringer till min mobil bara.
FL: Okej.
AY: (ohörbart).
FL: De är vanliga sms.
AY: Aa.
FL: (ohörbart).
AY: (ohörbart).
FL: Jag förstår.
AY: Dem vet man oftast inte vad dem ska.
FL: Ja.
AY: men man vet oftast att man sitter fast. Speciellt senaste dagarna när man kör dem.
FL: Mm.
AY: Men annars man förväntar sig att va fast så kort som möjligt.

FL: Mm.
AY: Skippa köra dem men ibland så dem här fyra dagarna…
FL: Mm.
AY: …då satt man fast och (ohörbart) kan ni också se (ohörbart).
FL: Mm.
AY: Man planerat att göra tretusen ändå hinner man inte jobba med appen.

FL: Mm. Den här andra killen då som du kallar svensken som han är med Uppsala. Hade du träffat honom innan?
AY: Nej.
FL: Nej.
Försvarare: Är det honom vi har kallat person två?
FL: Två aa precis. Som var tillsammans med person ett där i Uppsala. När dem sitter i bilen i Uppsala, du sa att dem satt i baksätet.
AY: ja
FL: Aa. Vem sitter på vilken sida?
AY: Asså svensken sitter. Och de pratar vi vilket område?
FL: Uppsala.
AY: Asså den dagen när.
FL: När det skjuts aa precis.
AY: Ehh svensken sitter bakom mig tror jag.
FL: Svensken bakom dig?
AY: Aa aa.
FL: Och person ett höger bak då.
AY: Aa.
FL: Okej. Vad är det som gör att du kallar honom svensken asså?
AY: De är från de ja, han var enda vit.
FL: Okej.
AY: Som jag minns den enda som ja kommer i min bil.
FL: Aa okej. Dem andra är inte asså ut, utländska eller?
AY: Aa dem är det kan man säga.
FL: Mm förstår. Har du haft nån kontakt med svensen, svensken på telefon, sms eller samtal?
AY: Nej nej nej.
FL: Ingenting?
AY: Nej.

FL: Kommer du ihåg, kommer du ihåg vart du hämtade upp honom? Vart du hämtade upp svensken den natten då skjutningen i Uppsala skedde?
AY: Asså det var där vid parkeringen (ohörbart). Där i ja var inte ens vad gatan heter men det var där vid villaområdena.
FL: Mm asså i Uppsala?
AY: De är en stor parkerplatsen aa. Ja tror de... Första platsen gick dit eller jag minns inte exakt men de jag minns bara de fanns en stor parkeringsplats.
FL: Mm.
AY: Aa.

FL: Vi går över till Jordbro. Och då tänkte jag bara bekräfta lite. Person tre asså som sitter bakom dig i Jordbro det är alltså inte samma person som svensken?

AY: Nej.
FL: Nej. Har du träffat person tre tidigare nån gång? Asså han som sitter bakom dig i Jordbro, har du träffat honom tidigare innan (ohörbart)?
AY: Asså jag har sett honom tidigare.
FL: Du har sett honom tidigare.
AY: Aa men träffat träffat, jag känner honom inte.
FL: Nej är han nån av dem du brukar köra?
AY: Nej.
FL: Nej okej. Var han också sådär arg och upprörd som du beskriver att person ett var vid det tillfället?
AY: Nej han var lugnare.
FL: Han var lugnare.
AY: Aa.

FL: Okej. Och person fyra då som sitter höger fram i Jordbro.
AY: Aa.
FL: Ehh har du träffat honom tidigare?
AY: Nej.
FL: Nej. Och vad du har sett så har person fyra inte varit delaktig i den här skjutningen, han har inte haft nå vapen har inte....
AY: Nej.
FL: …är det rätt uppfattat?
AY: Nej.
FL: Mm.
AY: Dem hämta han ba spontant.
FL: Jag förstår.
Försvarare: Vad sa du nu?
AY: Dem hämta han spontant.
Försvarare: Aa okej mm spontant.
AY: Aa.
FL: Och när person ett vill ha skjuts där på kvällen 22:a asså den körning som varade ända fram till skjutningen i Jordbro. Ringer han dig eller sms:ar han dig eller hur fick du reda på att du skulle hämta upp honom?
AY: Asså de, efter han kom hem till mig…
FL: Mm.
AY: …04 och så vidare, han ville betala eller han trodde att jag han inte hade pengar och så vidare.
FL: Mm.
AY: Det var då ja gick till Haninge.
FL: Mm.
AY: Men som dem inte svarade och han försov sig så gick ja hem.
FL: Mm.
AY: Sen i sjutton tiden ringer han igen och jag säger sms:a jag svarar inte svara inte. Sen till slut han säger kom hämta dina pengar.
FL: Okej så han sms:ade och sa kom och hämta dina pengar?
AY: Aa.
FL: Okej.
AY: Och då gick ja, eller inte sms:a nej han ringde.
FL: Han ringde.
AY: Han ringde när jag öppna telefonen.
FL: Mm.
AY: Så han prata om check hit och dit.

FL: Mm.
AY: Att han försov sig och så vidare och sen det var då jag hämta han och köra han (ohörbart).
BFL: Var hämta du honom då nånstans?
AY: Haninge.
BFL: Haninge mm.
FL: Kommer du ihåg exakt var?
AY: Där vid 11.
FL: Bidevindsgränd 11?
AY: Aa.
FL: Okej. Och person tre då som satt bakom dig vid Jordbro. Vart hämtade du honom?
AY: Person tre vem var det?
FL: Han som sitter vänster bak vid Jordbro skjutningen.
AY: Aa.
FL: Ehh som var lite lugnare.
AY: Aa ehh aa ja hämta han i Rågsved.
FL: I Rågsved.
AY: Aa (ohörbart). Det var samma dag som i Jordbro eller?
FL: Mm precis.
AY: Aa de, aa exakt de var i Rågsved.
FL: I centrum eller vid nån speciell adress eller?
AY: Asså ja minns inte exakt eftersom vi gick. Jag måste tänka efter men. Ja är inte säker exakt var ja hämta han, men han kom in i ehh mig ifrån Rågsved så person ett gick några stopp i Rågsved.
FL: Mm. Men uppfatta jag dig rätt som att först kör du till Haninge till Bidevindgränd och hämtar person ett…
AY: Aa.
FL: …och sen åker ni till Rågsved och hämtar person tre.
AY: Asså inte direkt direkt.
FL: Nej.
AY: Nej inte direkt men vi gjorde han gjorde några stopp tror jag om jag minns rätt.
FL: Mm.
AY: Sen kom personen.
FL: Okej.
AY: Är de tre vi honom?
FL: Aa precis, personen som sitter bakom dig aa. Och sen personen som sitter fram då i Jordbro honom hämtade du i Stuvsta berättade du.
AY: Stämmer, stämmer.
FL: Aa eh hur fick du reda på att du skulle plocka upp honom? Vem var det som sa det?
AY: Asså vi gick till Rågsved för vi trodde det skulle va avslut…
FL: Mm.
AY: … men så blev det inte. Hur vi hämtade han jag tror dem räknar pengar.
FL: Mm.
AY: (ohörbart) köpa mer lustgas.
FL: Okej.
AY: Då ringde dem han tror jag.
FL: Mhm okej.
AY: Sen gick till Solna tror jag. Jag måste kolla GPS:en men sen jag tror dem gick till Solna.
FL: Okej.
AY: Därifrån gick vi till Kungsgatan i korsningen Vasagatan, Kungsgatan i centralstationen.
FL: Mm ja.
AY: Ehh skulle ha maten i Burger King.

FL: Yes.
AY: Aa.
FL: Körde du, var det fler personer som hoppa in och ut ur bilen innan ni åkte till Jordbro?
AY: Nej nej nej.
FL: Nej det var bara dem här tre som var med den kvällen?
AY: Aa efter vi hade personen nummer fyra eller?
FL: Aa under hela kvällen tänker jag. Från att du hämtar person ett, var det fler personer som hoppade in som sen hoppade ut?
AY: Asså senast de Haninge eller?
FL: Mm precis.
AY: Senast jag hämtade person nummer ett eller?
FL: Aa.
AY: Så jag minns inte exakt som de är ganska många stopp (ohörbart).
FL: Aa.
AY: Men (ohörbart) jag minns det är de bara dem tre.
FL: Mm.
AY: Och de är inte säkert, det kan hända att de körde små stoppar nån här och där men de bara.
FL: Okej.
AY: Och jag minns inte nån ansikte som ja kan sätta nån bild (ohörbart).
FL: Jag förstår.
Försvarare: Men, ursäkta.
FL: Mm.
Försvarare. Asså jag förstår Yusuf att de du minns det är att dem här person ett Haninge, person två Rågsved eller förlåt person tre Rågsved. Och person fyra Stuvsta. Dem minns du att dem har hoppat in i bilen och du har kört dem.
AY: Ja ja ja.
Försvarare: Men sen förstår jag rätt sen kan du inte utesluta att nån annan har hoppat in på nåt kort stopp eller du minns inte…
AY: Aa exakt.
Försvarare: ….i alla fall. Du kan inte utesluta det men du minns det inte.
AY: Aa nej de ja minns inte.
Försvarare: Nej.
FL: Eh sen de du berättar att person ett plockar fram en pistol ur sin väska när nån blir arg där. Kan du beskriva hur den där väskan ser ut?
AY: Asså jag minns inte exakt faktiskt.
FL: Är det en stor väska eller en liten sån här…
AY: En sånhär dem har sån här (ohörbart) väskor. Sånna axelväskor eller vad dem kallar.
FL: Mm okej aa.
AY: Och jag tror de är så här stort.
FL: Okej.
AY: Jag minns inte exakt men de han hade under, under jackan och sånt.
FL: Okej så väskan var under jackan?
AY: Aa exakt för jag såg att han hade nånting tidigare.
FL: Okej. Hade han nå mer väskor eller påsar eller grejer med sig den kvällen?
AY: Aa han hade massa påsar i bilen.
FL: Plastpåsar, papperspåsar?
AY: Plastpåsar ni har ni tog dem tror jag.
FL: Okej.
AY: Aa.
FL: Vi har en låda i beslag med som det var lustgas och grejer i.
AY: (ohörbart).

FL: Och nått kvitto.
AY: Nej nej ni har, ni har kläderna också.
FL: Kläderna?
AY: Aa det fanns kläder i bilen.
FL: Okej.
AY: Aa.
FL: Asså plastpåsar med kläder. Är det person etts grejer asså?
AY: Asså jag vet inte vems som har lagt in dem men dem glömde påsarna där.
FL: Aa okej.
AY: Sen vem som har lagt in dem där jag har ingen aning.
FL: Jag förstår.
AY: Ibland öppnar de bara bakluckan och lägger dem.

FL: Mm. Ehh sen när person ett sitter bak och vevar ner rutan och skjuter ut där.
AY: Person?
FL: Person ett. Som sitter höger bak där.
AY: Aa aa.
FL: Hör du hur det vapnet låter?
AY: Ja såklart man fick adrenalin.
FL: Aa.
AY: Och skrek åt han, vad håller på med, sluta.
FL: Hur lät vapnet?
AY: Hur lät, hur lät, jag minns inte exakt hur det lät men man hörde knallar.
FL: Aa va det så att man hörde en knall i taget? Pam pam pam.
AY: Nej det var efter varann.
FL: Eller var det drrruutt som ett automatvapen liksom?
AY: Asså just nu har jag svårt att beskriva exakt hur det låter.
FL: Aa.
AY: Det är knallade verkligen.
FL: Den knallade aa.
AY: Fick en chock.
FL: Mm.
AY: Tittade bak.
FL: Okej.
AY: Va hände ba (ohörbart) vad håller på med, sluta med det räcker.
FL: Mm.
AY: Sen han ba kör härifrån nu.
FL: Vet du hur många gånger han sköt?
AY: Aa nej men det var några gånger i alla fall.
FL: Mm. Vände du dig om och titta på honom när han sköt?
AY: Aa asså jag fick sån här när man tänker efter jag har aldrig fått sån här adrenalin.
FL: Nej jag förstår.
AY: Men sen hade när man kommer hem och gick ut och tänkte va fan är det som händer.
FL: Mm.
AY: Och ba var de på riktigt. Men såklart de jag kollar men jag minns, det känns som man får blackout tills man kom hem.
FL: Yes.
AY: Man vaknade till lite. Men minns att jag var arg på han, skrek vad håller du på med och sånt men.
FL: När du vänder dig om så kan du minnas om de vapnet han hade i handen då var samma som han hade hotat dig med?
AY: Ja exakt, det måste va de eftersom jag såg ba en vapen.

FL: Du såg bara ett vapen.
AY: Aa exakt. När han hotade mig, de är inte ofta ja kollar bak men ja kolla backspegeln ba.
FL: Mm.
AY: Och då såg man den här laser. Den lilla röda som bara...
FL: Mm.
AY: ... går fram och tillbaka mycket så.
FL: Ja okej. Jag tänkte vi ska titta på filmen från Jordbro.

(förhörsledaren visar filmen på skjutningen från Jordbro centrum)

FL: Är det nåt minne som kommer tillbaka när du ser filmen?
AY: Ja men vi körde tidigare också där så.
FL: Mm.
AY: Eller två gånger tidigare.
FL: Mm
AY: Samma dag som just den (ohörbart) med tiden kan de stämma tiden?
FL: Eh ja nej jag tror att, jag tror tiden på filmen nog är fel på några timmar om jag minns rätt.
AY: Mm. Eftersom just då när dem var där på de här då hade vi tidigare också där.
FL: Mm.
AY: Och sen vi gjorde också något stopp i Jordbro.
FL: Mm.
AY: Och sen när dem bestäm när dem inte kunde bestämma sig.
FL: Mm.
AY: Då tänkte ja vadå söker dem nån eller (ohörbart) eller nån dem ute efter som man ser folk åka på jobbet. Och man har missat massa nyheterna att nå folk blev skjutat i centrum, tågstationerna då vill inte få på mitt samvete att nån skulle bli död som jag blev hotad. Och sen dem va ute efter nån.
FL: Mm.
AY: Då tänkte ja, jag hade min chans att (ohörbart) dem skjuter på nån annan.
FL: Mm.
AY: Dem hade bestämd ni får bestämma vad ni vill.
FL: Mm.
AY: Då har dem bestämt sig aa där.
FL: Mm.
AY: Så ni ser på också bilarna gick in då ville dem inte där heller.
FL: Mm. Det var därför du ändrade fr…
AY: Aa exakt och sen backade ja och sen skulle köra ut och sen dem ba nej stanna här.
FL: Mm.
AY: Då märkte ja okej men då. Och dem håller på med mobilen också.
FL: Okej.
AY: Och jag vet inte om dem fick nån beskrivning av nån eller är det nu eller förstår du. Du vet man hörde massa om skjutningar hit och dit och då får man paranoid. Och jag har fortfarande, att han ta fram en pistol och hotar mig.
FL: Ja.
AY: Så varför (ohörbart) till mig att han skulle (ohörbart) döda nån annan.
FL: Mm.
AY: Skulle va i min huvud stor chans.
FL: Mm.
AY: Att de var ute efter nån.
FL: Mm.
AY: Och det var då jag bestämde mig okej om ni har bestämt er här då vill jag säkerställa att ingen är där.

FL: Mm.
AY: Då gick ja ut från bilen och kollade och då fanns ingen, och då var jag trött.
FL: Mm.
AY: Gick ut från bilen kolla där, ingen där. Gick in i bilen och, gör vad ni vill göra för jag vill åka härifrån.
FL: Mm. Ja man hör att du pratar lite på filmen här.
AY: Aa.
FL: Vad är det du säger? Kommer du ihåg exakt vad du säger?
AY: Jag sa ni får bestämma er. Jag minns inte exakt vad jag sa.
FL: Mm.
AY: Men jag minns att nu har jag bestämt mig det här måste ta slut, nu vill jag åka hem.
FL: Ja.
AY: Nu slutar (ohörbart).
FL: Ja.
AY: Och då får ni bestämma vad de är ni vill göra, och är det här, då vill jag säkerställa att ingen är där.
FL: Okej.
AY: För att ni får göra vad ni vill.
FL: Jag förstår.
Försvarare: Får jag fråga en sak där.
FL: Mm.
Försvarare: Precis den när vi såg den här filmen nu precis.
AY: Aa.
Försvarare: Så ser man ju att bilen kommer in det är väl nån lastutrymme eller vad det nu kan vara…
AY: (ohörbart).
Försvarare: …och så svänger du in mot vänster…
AY: Aa.
Försvarare: …och stannar bilen.
AY: Aa.
Försvarare: Och sen ser man att du backar bilen tillbaks.
AY: Aa.
Försvarare: 45 grader blir det väl, eller 90 grader att du backar den.
AY: Aa.
Försvarare: Men när du har backat bilen där…
AY: Aa.
Försvarare: …är det då, backar du för att du tror att ni ska köra ut därifrån?
AY: Ja först jag trodde vi skulle köra ut därifrån.
Försvarare: Okej. Så det är därför du gör den manövern?
AY: (ohörbart) aa exakt. För att jag sa till dem nej nu får det räcka.
Försvarare: Aa.
AY: Nu får vi åka härifrån.
Försvarare: Och då backar du bilen.
AY: Backa nu. Och då vet jag inte vad som…
Försvarare: Men han säger såhär nej vi ska stanna här.
AY: Aa vi ska stanna här.
Försvarare: Är det när du har backat bilen där då?
AY: Aa exakt då har jag backat.
Försvarare: Okej okej.
AY: Och då vill ja gick ut från bilen och säkertställa.
Försvarare: (ohörbart) för du stannar ju inte bilen i de första stoppet utan du backar ju men och då (ohörbart)…

AY: (ohörbart) köra ut.
Försvarare: …du backar för att du ska köra ut då men då säger dem stanna.
AY: Aa (ohörbart) stanna, stanna.
Försvarare: Okej okej.
AY: Då hade jag bestämt köra dem hem.
Försvarare: Ja ja.
AY: (ohörbart).
Försvarare: Jag förstår tack.
AY: Så ville jag säkerställa att ingen var där.

FL: Sen åker ni därifrån och då lämnar ni av person fyra i Stuvsta igen, stämde de?
AY: De stämmer.
FL: Vet du exakt vart du lämnade av han?
AY: Asså ja lämna han där i. Asså adressen minns jag inte…
FL: Nej.
AY: …men jag lämnade honom vid parkeringen.
FL: Vid en parkering.
AY: Aa.
FL: I Stuvsta aa. Och för vi hittade en låda på Buntmakarvägen. Det var den kartongen som vi prata om i tror ja första förhöret ehm med lustgastuber och nåt insättningskvitto som var ditt och nå taxameterkvitto från….
AY: Aa ja jag fattar inte riktigt insättningskvitto hur de hamna där för. Det är möjligt att det hamna där, för den hade jag i fickan.
FL: Aa okej.
AY: Så ja vet inte hur.
FL: Men känn, fanns det nån sån kartong med lustgas…
AY: De har alltid.
FL: De har alltid sån?
AY: Vi gick till Solna ju.
FL: Mm.
AY: Och där köper man…
FL: Okej.
AY: …lustgaser.
FL: Ja okej. Men tror du att den lådan har varit i bilen alltså? Att den person fyra kanske tog den med sig?
AY: Ja lovar ja minns inte exakt.
FL: För (ohörbart)…
AY: Om han tog ut eller att dem har kastat ut.
FL: Aa okej.
AY: Jag minns inte exakt.
FL: Aa.
AY: Men jag vet att dem hade en låda eftersom vi gick efter vi har hämtat honom person nummer fyra kallade vi honom…
FL: Mm.
AY: …efter vi hämtade han gick vi direkt till Solna och köpa den.
FL: Ja. Okej. Och person ett då vart hoppar han av efter skjutningen vid Jordbro?
AY: Person ett….
FL: Vill du att…
AY: Asså båda båda gick ut i Rågsved.
FL: Båda gick ut i Rågsved.
AY: Aa jag vet inte vem som gick först och vem som gick andra men båda gick till Rågsved.
FL: Båda dem som satt bak alltså.

Försvarare: Asså person ett och tre då.
FL: Mm.
AY: Aa.
FL: Båda gick ut i Rågsved.
AY: Aa.
FL: Minns du nån speciell adress eller Rågsveds centrum eller?
AY: Asså ja va ja lovar jag har svårt att minnas men dem gick ut i Rågsved.

FL: Jag förstår mm jag förstår. Har du några frågor som du tänkt på? Nej.
BFL: Det är bara om du kan tänka dig beskriva svensken lite mer. Lång, kort, tjock, smal?
AY: Ahh jag minns inte hans längd (ohörbart). Han gick in i bilen bara aa.
BFL: Får du men när du ser honom får du ett intryck av att han är smalt byggd, spensligt byggd eller är han kraftigt byggt eller atletiskt byggt.
AY: Han är småbyggd.
BFL: Små mm. Och när du säger att han är vit va är han vit som jag eller som…
AY: Nej du är lite mer röd.
BFL: Vad sa du jag är lite…
AY: Du är lite mer röd.
BFL: Ja jag är mer röd ja aa.
AY: (skratt). Asså han var lite ungdomlig.
BFL: Aa.
AY: Han var ungdom.
BFL: Aa.
AY: Aa lång hårig tror jag.
BFL: Okej. Vilken färg på håret då?
AY: Tror han var blond.
BFL: När du säger lång hårig då, hur långt är det?
AY: Aa exakt lika långt som ditt.
BFL: Det kanske var jag.
AY: Aaa (skratt) ja, nej.
BFL: Aa men oj så ner till axlarna alltså.
AY: Ja exakt exakt.
BFL: Aa ungefär. En ung person.
AY: Mm.
BFL: Okej mm. Och kille?
AY: Och kille ja stämmer.
BFL: Mm. Pratar han, pratar han svenska med person ett och?
AY: Ja alla pratar svenska.
BFL: Alla pratar svenska mm.
FL: Yes. Filmen kommer behöva starta om alldeles snart och jag skulle behöva ta en kort paus.
AY: Absolut.
FL: Är de okej vill ni prata eller nåt?.
AY: För mig det är okej.
Försvarare: Jag sitter kvar med Yusuf, så det är inga problem.
BFL: Pausar jag här också då.

PAUS

FL: Klockan är 10:42. Ehm du när du kommunicerar med person ett berättar du då är via telefon, sms och han ringer och aa. Har han ett eller flera pers.. telefonnummer som du känner till?
AY: Inte vad jag minns.

FL: Nej. Men när han, när han ringer dig är det liksom samma nummer som ringer hela tiden då eller?
AY: Asså de hänt att man jag blockerar han eller han tror (ohörbart) blockera han.
FL: Mhm.
AY: Men jag stängt av bara helt (ohörbart) min telefon.
FL: Mm.
AY: Och då får man andra samtaler.
FL: Okej.
AY: Och dem brukar ja inte ringa som jag inte känner.
FL: Mm.
AY: Och sen jag vill inte ha ibland dem ger ut min nummer till vänner och sådär och då vill jag inte ha heller nån av hans vänner.
FL: Nej.
AY: Och köra. Så jag vet inte vem som ha ringt.
FL: Nej.
AY: Men jag har fått så fort jag stänger av telefon och (ohörbart) sms vissa satt (ohörbart) okända nummer.
FL: Mm.
AY: Men oftast den var en och samma nummer.
FL: Mm. Ringer du honom ibland?
AY: Nej jag ringer han aldrig nästan för de är inget.
FL: Nej.
BFL: Är han inlagt i din telefon som en kontakt?
AY: Nej de är som kund.
BFL: Aa men en när han ringer till dig ser du numret då eller ser du ett namn? Har du? Är han inlagt i din telefon på nåt sett?
AY: Nej jag tror han ja lagt in honom (ohörbart) då ser jag hans namn ehh asså kund och sen ser jag mobilnumret.
BFL: Okej.
AY: (ohörbart).
FL: Mm.
BFL: Aja mm.
AY: Aa så när man har (ohörbart) dem har två olika namn då kommer man (ohörbart).
FL: Mhm…
AY: (ohörbart).
FL: …så det är ett nummer (ohörbart).
AY: Exakt. Nummer ett och namnet (ohörbart) tidigare.
FL: Jag förstår. Är det nån annan som har ringt asså har du nånsin blivit uppringd från hans nummer och så är det nån annan som pratar?
AY: En gång till från?
FL: Hans nummer.
AY: Aa.
FL: Har det varit nån annan som har använt det numret (ohörbart)?
AY: Ja de…
Försvarare: Asså när du har svarat?
AY: Aa exakt ibland hans vänner som jag inte vill köra.
FL: Aha.
AY: Då ringer dem som ja inte svarar, då ringer dem från han.
FL: Aha okej.
AY: (ohörbart) säger aa varför svarar du inte på mobilen, men jag känner inte igen ditt nummer…
FL: Mm.

AY: …jag känner inte igen.
FL: Mm.
AY: Det är därför det är så.
FL: Okej.
AY: (ohörbart).
FL: Är dem tillsammans då, kompisarna och han. Asså jag tänker eftersom dem har hans telefon?
AY: Aa dem aa exakt när dem ringer (ohörbart) då är dem tillsammans.
FL: Mm jag förstår.
AY: Mm.
BFL: Känner du igen hans telefonnummer så att när du dyker upp?
AY: Nej faktiskt asså ja nej.
BFL: Så att du vet att jag kan svara på det där numret men inte…
AY: Oftast är det, de kommer på kund (ohörbart).
BFL: Aa mm.
AY: Aa.

FL: Ehh du berätta ju att vi att du hämtade upp person ett och skjutsade honom till Uppsala på kvällen på fredag. Du hämtade honom i Rågsved och skjutsade honom till Uppsala.
AY: En gång till?
FL: På fredagen där första dagen som ni åkte till Uppsala.
AY: Aa aa.
FL: Sist i förra förhöret så berätta du att du hämtade honom i Rågsved och skjutsade honom till Uppsala. Och då kollade vi på kartan tillsammans.
AY: Aa.
FL: Och då såg att du var i Rågsved ungefär mellan halvtio och tio på kvällen och sen åkte du till Uppsala på natten några timmar senare.
AY: Okej.
FL: Ehm kommer du ihåg att du var i Rågsved du hämtade person ett (ohörbart)?
AY: Asså den dagen?
FL: De första gången ni åkte till Uppsala (ohörbart).
AY: Jag kommer inte ihåg exakt hur körningen har gått till eller om jag har fått nån (ohörbart) innan.
FL: Mm.
AY: Men jag minns att jag hämtade han i Rågsved.
FL: Mm.
AY: Men jag minns inte exakt hur det gick in körningar.
FL: Nej.
AY: Dem sa de va (ohörbart) stopp också inne i Stockholm.
FL: Mm.
AY: Som vi gick in.

FL: Använde person ett nånsin appen för och boka en körning med dig eller är det bara sms och samtal?
AY: Ehh ja försöker (ohörbart) appen men de aa dem ville inte.
FL: Dem ville inte?
AY: Nej.
FL: Okej. Eh det finns ett nummer som vi kan se att du har haft väldigt mycket kontakt med under dem här dagarna. Numret är 073 743 88 21. Känner du igen det?
AY: (ohörbart).
FL: Neh.
Försvarare: (ohörbart)
AY: Nej jag känner inte igen.

FL: Nej kanske sällan man känner igen nummer.
AY: Mm.
FL: Vi kan se att det här numret sms:ar dig klockan 21 och 48 den (ohörbart) fredagen.
AY: Innan Uppsala?
FL: Innan Uppsala precis?
AY: (ohörbart).
Försvarare: Vilket datum är det (ohörbart)?
FL: Den 9:e.
Försvarare: 9:e september i ett inkommande.
FL: Precis. Det här numret som vi kallar för 88 21 de sms:ar till ditt nummer och då skriver han kom till Rågsvedsvägen 95.
AY: Rågsvedvägen 90?
FL: 95, nia femma.
AY: Okej.
FL: Och då kan man se att bilen är (ohörbart) som du är inloggad i åker dit när du får det sms:et och stannar där. Och det är ju alltså samma tid som du säger att du hämtade upp person ett i Rågsved. Kan det vara det är numret som är person ett?
AY: Och de vi pratar vi första (ohörbart) vi gick till Uppsala.
FL: Första gången (ohörbart) Uppsala.
AY: Så Rågsvedvägen 95. Ja jag minns inte.
FL: Nej.
AY: Aa men de aa och sen det beror på vad gick jag efter 95?
FL: Ja ni åker omkring en hel den kvällen eller du åker omkring och det är en och samma, en och samma taxameterkvitto. Ehm vid nått tillfälle så berättar du att du skulle hämta nån kompis till person ett mitt i stan men kompisen dök inte upp. Kommer du ihåg det?
AY: Att vi skulle hämta nån?
FL: Mm. Jag visade dig kartorna, GPS-kartorna…
AY: Aa.
FL: …vart bilen hade åkt.
AY: Aa exakt aa.
FL: Och då och då var det (ohörbart).
AY: Eftersom det är den dagen, vilken tid var det vad jag hämtade 95?
FL: Ehm ungefär mellan halvtio och tio på kvällen…
AY: Tio på kvällen.
FL: …var du i Rågsved.
AY: Aa och det var då (ohörbart) ville ha den här hemnyckeln till deras nya lägenhet (ohörbart).
FL: Nu pratar vi om det 9:e september inte Jordbro.
AY: Aa inte Jordbro?
FL: Nej. Innan du åkte till Uppsala för första gången.
AY: Okej. Asså den där dagen jag måste jag måste kolla på GPS:en exakt vilken (ohörbart) den gick…
FL: Mm.
AY: …från kunna minnas…
FL: Mm.
AY: …vem som har kommit in i bilen och så vidare men jag minns inte asså jag minns ja minns ingenting. Jag minns bara att jag har jobbat.
FL: Mm jag förstår.
AY: (ohörbart).
FL: För i förra i förra förhöret när jag visade dig GPS:en över hur du har åkt kvällen den 9:e.
AY: Aa.
FL: Så visade jag dig en ett tillfälle där du var inne i stan jag tror att det var Rosenlundsgatan

eller nåt likande.
Försvarare: Södra stationen….
AY: Aa exakt det var den…
FL: Precis.
AY: …de skulle träffa nån (ohörbart) de blev av så fort jag kom fram.
FL: Precis, du ska hämta nån men den dök inte upp.
AY: Aa exakt och så körde ja tillbaka till Glumsta.
FL: Ja precis, va var person ett kvar i Glömsta?
AY: Aa jag tro det var tjejen. Asså det var nån tjej som jag släppte där.
FL: Mm okej. Var tjejen med person ett eller?
AY: Aa dem känner varandra.
FL: Aa men jag menar åkte dem dit tillsammans? Satt dem i bilen tillsammans?
AY: Und.. under dagen?
FL: Mm.
AY: Asså han hade nån tjej i bilen som (ohörbart) aa.
FL: Okej, så person ett och nån tjej sitter i bilen.
AY: Aa.
FL: Dem går av vid Glömsta…
AY: Aa.
FL: Och så ska du hämta en kille ehh nån kompis men det blir inte av…
AY: Aa exakt.
FL: …och så åker du tillbaka till (ohörbart).
AY: Exakt, exakt.
FL: Ehh under den tiden som det här sker asså under den tiden som du är där i centrum (ohörbart). Så skriver du ett sms…
AY: Aa.
FL: …till 88 21. Och då skriver du såhär ”Bror från och med nu tiden ligger på han, så kolla varje fem minuter med han för vi står stilla fortfarande”.
AY: Aa exakt som han säger till mig hämta nån.
FL: Mm.
AY: Sen han tror ju inte verkligen att jag gick och hämta personen att jag lallar runt bara och tar betalt…
FL: Mm.
AY: …på timmarna som går, som jag sagt till honom jag tar per timme punkt slut. Säger till mig hämta mig så fort (ohörbart) tiden börjar. Då (ohörbart) han aa men du var inte här den tiden. Och då säger jag till han lyssna du sa till mig hämta en person åt dig jag är framme ti.. tiden (ohörbart) inte i min hand liksom.
FL: Mm.
AY: Hur lång jag stannar här, det är upp till dig.
FL: Jag förstår.
AY: Sånt så jag sa till honom så fort jag stoppar tiden är bara när du säger till (ohörbart) men nu är min körningar klar. Nu får jobba vidare med (ohörbart).
FL: Mm.
AY: Jag ville ju verkligen för (ohörbart) den dagen ehh ef.. fredag.
FL: Men så de, det är alltså person ett som du sms:ar till här när du skriver så?
AY: Aa det är han som gör så.
FL: Mm.

FL: Det stod ett annat, ehh annan sms konversation med samma nummer och då är det. Det här är de det här är nästa dag. När du berättar att du har kört honom till Uppsala, du har lämnat honom där och sen ska du hämta en laddare där i Bandhagen. När du kör (ohörbart) Bandhagen, Högdalen och det var lite krångel.

AY: Men nu gick du tillbaka i tiden eller?
FL: Aa framåt lite i tiden. Nästa dag, nästa dag.
AY: (ohörbart) nästa dag okej.
FL: Ehm lördag den 10:e september så är det en sms konversation med det här numret 88 21. Och den börjar klockan 17:24 och då skriver 88 21 ”Ervallakroken 1, var befinner du dig just nu?” och du säger ”Adressen skickas som sms inte imessage har inget internet i luren”
AY: Ja exakt för att det är internet tog slut.
FL: Mm.
AY: Och då får man imessage och men ibland det har hänt att han säger till mig aa hämta upp mig…
FL: Mm.
AY: …och då hade ja ingen internet i mobilen.
FL: Mm.
AY: Men skickade imessage och dem kan inte få den tills jag ladda ner internet i mobilen. Då han måste trycka på sms…
FL: Mm.
AY: …för att jag ska få hans sms.
FL: Ja.
AY: Aa.
FL: Ehm han frågar ”Hur byter man, Ervallakroken 2 eh nej ett (ohörbart) fick du den nu?”. ”Ja” skriver du.
AY: Aa.
FL: 88 21 skriver ”Okej de är i orten, är du i närheten? Man har stress och lämnat dig” du skriver ”Ja, jag är vid Lidl” oh han skriver ”Okej, Bandhagens centrum bror istället” och du skriver ”Okej bror två minuter framme”.
AY: Aa.
FL: Är det här när du skulle hämta laddaren (ohörbart)?
AY: Ja exakt de.
FL: De är (ohörbart).
AY: Exakt.
FL: Okej.
AY: Asså vi började (ohörbart) han sa till mig kör till Rågsved.
FL: Mm.
AY: Och jag gick bara till Rågsved utan nån adress men sen oftast när dem beställer då vet man inte exakt. Dem vet inte exakt heller var ja ska gå B eller C eller D.
FL: Mm.
AY: Och dem ändra dem sista sekunden.
FL: Ehh det här numret det tillhör en kille som heter Rayan Abusejf.
AY: Vad heter han?
FL: Rayan Abuseif.
AY: Känner inte igen han.
FL: Känner igen namnet?
Försvarare: Rayan.
FL: Rayan, R A Y A N A B U S E I F. Det är alltså tre namn.
Försvarare: Aa.
FL: Rayan (ohörbart). Han kalla ibland för Frank.
AY: Okej.
FL: Känner du igen det namnet?
AY: Aa namnet känner jag.
FL: Mm.
AY: Igen.
FL: Är de det som är person ett?

AY: Asså jag kan inte bekr.. jag minns jag kan inte bekräfta.
FL: Okej jag förstår. Har du kört Frank nån gång eller (ohörbart)…
AY: Aa jag kört honom några gånger.

FL: Mm okej. Ehm vi kan vi har lyckats lokalisera vart det här numret har befunnit sig. Det här telefonnumret 88 21.
AY: Okej.
FL: Vi kan se vilka master som de kopplas upp till ehm när personen använder telefonen.
AY: Aa.
FL: Och då kan vi se att ehh den här telefonen den följer med bilen som du kör.
AY: Aa.
FL: Och det gör både 9:e när du säger att du skjutsar person ett till Uppsala.
AY: Okej.
FL: Och sen så stannar telefonen kvar i Uppsala över natten till den 10:e.
AY: Okej.
FL: Och sen så följer den efter bilen under dagen, under kvällen den 10:e när du säger att du skjutsar person ett till restaurangen och stannar kvar i Uppsala igen. Och sen på morgonen den 11:e när du hade det här lite konstiga morgonpasset då kan man se att bilen kommer till Uppsala och sen så följer telefonen med bilen tillbaka till Stockholm (ohörbart).
AY: (ohörbart).
FL: Så där, därför har vi dragit slutsatsen att där telefonnumret är person ett och den har åkt din bil.
AY: Okej.
FL: Är det nånting som du vill kommentera?
AY: Aa nej jag vill inte kommentera nu nej.

FL: Ehm nu ska vi se. Jag ska läsa lite sms för dig och det är sms mellan ditt nummer och det här numret som vi kallar 88 21. (kortare tystnad). Jag har så dåligt nätverk här inne så det tar sån tid att ladda upp det här. (ca en minuts tystnad). Nu ska vi se då är det den 10:e alltså den dagen där du säger att du lämnar en laddare till person ett ehm och då är klockan 18 och 12. Ehm och då skriver 88 21 ”Rågsvedsvägen 80” du svarar ”Okej en minut” och sen ”Framme” klockan de klockan 19 och 19. Och då kan man även se att (ohörbart) GPS:en är i Rågsved. Ehh sen skriver du ”Tio” och sen så skriver du ”Kom ut bror”. Ja förlåt nu sa jag fel adress här, först skriver han ”Rågsvedvägen 80” och då kan man se att du åker dit och ehh ett par timmar senare klockan 19 och 19 då kan man se att GPS:en är ehh i Uppsala på Hällkistgatan.
Försvarare: Vänta, ett par timmar senare. Första var 18:12 och nästa är 19:19 sa du.
FL: Ja en timme senare förlåt en timme senare.
Försvarare: En timme senare mm.
FL: Ehm man kan se att bilen är vid Rågsvedvägen 80 när 88 21 skriver ”Rågsvedvägen 80” eller att den åker dit eh och sen så åker bilen till Uppsala och till Hällkistgatan. Och när bilen är vid Hällkistgatan så skriver du ”Framme” eh ”Kom ut bror” skriver du och då skriver 88 21 ”Kom vid dörren broder bättre så” och då skriver du ”Okej”. Kommer du ihåg det, konversationen?
AY: Asså kommer (ohörbart) men (ohörbart) men…
FL: Det här var sen när du berätta att du skulle lämna en laddare, den här laddaren till honom.
AY: Okej aa. Aa de jag minns inte va jag gjorde där 80. Men är de 80 jag sa kom ut eller?
FL: Nej de är en timme senare.
AY: I Uppsala?
FL: I Uppsala precis då säger du ”Kom ut” och då svarar han ”Kom till dörren broder är bättre så”.
AY: (ohörbart) aa exakt när ja lämnade laddare där.
FL: Okej.
AY: Aa.

FL: Gick du fram till nån dörr då och lämnade laddaren?
AY: Asså inte vid dörr men i porten vi vi koden där.
FL: Mm. Hur såg det ut där?
AY: Så det är det jag vill inte helst inte bekräfta men jag gick och lämna laddare ba.
FL: Du gick och lämnade laddaren okej. Gick du långt ifrån bilen eller körde du fram och bara klev ut och lämna den?
AY: Asså de (ohörbart) laddare (ohörbart) inte bekräfta men viktigast jag gick och lämna laddare till den personen.
FL: Mm är de det konversationen handlar om?
AY: Ja det är det (ohörbart) laddare som jag skulle hämta till han.
FL: Ja (ohörbart).
AY: Inte mer än det.

FL: Nej. Sen lite senare ehm (ohörbart) nästa dag så skriver ni lite till. Då är det alltså morgonen den 11:e söndag morgon och klockan är 07:09 och då skriver 88 21 ”Vakna nyss, väntar på dig broder” du svarar ”Har inte sovit än bror”. Hinner du med att skriva?
Försvarare: Mm.
FL: Ehm du skriver ”Ska jag rulla mot dig nu eller som planerat?” och då svarar 88 21 ”Planerat, bättre så”.
AY: Och det var dagen efter eller?
FL: Precis det här var söndag morgon, strax efter sju på morgonen.
AY: Och sen efter Uppsala vart gick jag exakt ehh (ohörbart)?
FL: Man kan, vi kan se på GPS:en att och på masterna att när 88 21 skriver det här så kopplar upp på master i det här villaområdet där Hällkistgatan och Ynglingagatan.
AY: Var gick jag därefter?
FL: Medans du skrev det här från Tensta och ett par timmar senare ehm…
AY: För att han skulle åka tillbaka men jag vet inte, jag blandar tiden och dagen jag minns att han sa klockan 10. Men jag vet inte om det var 10 på kvällen, gick han tillbaka till Uppsala eller? (ohörbart).
FL: Du hämtade honom ungefär 10 på morgonen på söndagen.
AY: Och då gick ja till (ohörbart).
FL: Förlåt?
AY: Då gick jag till (ohörbart) Uppsala eller?
FL: Nej precis.
AY: Aa men då har jag hämtat han tillbaka till stan.
FL: Mm yes. Vid samma tillfälle här eller asså samma morgon men klockan ehh, klockan kvart över nio så skriver ni igen. Du skriver ”Okej bror oroa dig inte från min sida” och han skriver till dig ”Har med mig skotern så du vet”.
AY: Skotern?
FL: Aa. Vad är det för skoter som han har med sig till Uppsala?
AY: Jag minns inte ja han hade ingen skoter med sig i alla fall.
FL: Han hade ingen skoter med sig?
AY: Nej han hade ingen skoter.
FL: Nej. För (ohörbart)…
AY: När, när han kom tillbaka då hade han ingen skoter med sig.
FL: Nej. Det här skriver ni (ohörbart)…
AY: (ohörbart).
FL: …när din bil kommer fram till Hällkistgatan.
AY: Aa. Asså jag var trött minns jag men och att han ville åka tillbaka till Stockholm.
FL: Mm.
AY: Och det var det han var oroligt om jag skulle hämta (ohörbart) upp han eller inte.
FL: Okej.

AY: Men jag minns jag hämtade (ohörbart) men inte, inte att han hade nån (ohörbart).
FL: Okej.
AY: Aa.
FL: Var det nån mer person med honom?
AY: Aa det var en person han hade om jag minns rätt aa.
FL: Tjej eller kille?
AY: Ehh en tjej.
FL: En tjej mm. För Rayan Abu Seif hade en flickvän vid det här tillfället som hette Dina och…
AY: Jag känner inte henne.
FL: …hon har berättat för mig att hon blev hämtad i Uppsala av en taxichaufför vid den här tiden.
AY: Okej.
FL: Kan det stämma?
AY: Asså jag vill inte bekräfta mer än jag hämtade upp min kund och sen vem som följer med han är det är inte dem som betalar men det är han jag räknar med. Så jag vill inte helst bekräfta men jag hämta min kund och körde han tillbak till Stockholm.

FL: Jag förstår. Jag läser lite fler sms.
AY: Absolut.
FL: Om jag hittar rätt bland alla sidor. Ehh här då är det den de är söndagskväll den 11:e. Klockan 23:56 så det är alldeles snart den 12:e då. Ehh då skriver 88 21 ”Behöver åka hem snart bror” du svarar ”Fisk rör (ohörbart)”.
AY: Va?
FL: Mm du skriver så. Jag förstod inte vad det betydde. Fisk…
AY: En gång till, vad sa han?
FL: Han skriver ”Behöver åka hem snart bror” och du skriver ”Fisk rör barka”.
AY: Jag har igen aning (ohörbart) jag vet inte vad du säger.
FL: Kan de va nån Barkarby eller jag vet inte? Jag vet inte.
Försvarare: Låter som nå st….
AY: Asså de vilket (ohörbart) de är…
FL: Kan va nå stavningsfel.
AY: … sånna eller?
FL: Vad sa du?
AY: Söndags eller?
FL: Aa precis söndag sen, sent nästan. Det har nästan blivit (ohörbart)…
AY: Jag minns inte (ohörbart).
FL: (ohörbart) nåt stavfel bara. Men sen alldeles efter de skriver du ”Ska släppa snart Cadka i orten”
AY: Aa.
FL: Cadka C A D K A. Är det nån person eller?
AY: Aa exakt de en annan kund.
FL: En annan kund.
AY: Aa.
FL: Ehm du skriver är i G-street eller G-street.
AY: Aa.
FL: Är det nån, nått (ohörbart) nån gata eller?
AY: Aa det är Cadkas gata
FL: Är det Cadkas gata? Okej.
BFL: Vad är det för gata?
AY: Aa det är bra heh heh. Ehm vad fan heter den (ohörbart) igen. Aa det är nån Rågsvedgata i alla fall.

BFL: Okej.
AY: Aa.
FL: ”Vart är du?” skriver du och sen så skriver du ”Förlåt bror jag litar på folk för mycket, han sa inte att han skulle på ärende med er. Skulle komma till er bara, sen sa jag att ringa dig innan du kör iväg”. Och sen så skriver du ”Säg till Real, kolla att Cadka har sin mobil” real eller real asså R E A L. Är de (ohörbart)…
AY: Aa det (ohörbart) han (ohörbart) fråga efter att förmedla vidare bara.
FL: Aha okej.
AY: Aa.
FL: Så (ohörbart) Cadka sa åt dig…
AY: För att (ohörbart) han Cadka jag skulle (ohörbart) köra han.
FL: Mm.
AY: Men som vanligt när jag släpper han då öppnar dem för hans vänner vill åka också.
FL: Mm.
AY: Och så vill dem åka A till B igen och sen komma tillbaka till han men de (ohörbart) va att som jag sagt till honom så fort dina vänner kommer in bilen och säger till mig jag vill inte köra dem.
FL: Mm.
AY: Men om dem kommer (ohörbart) förväntar jag mig. Jag kommer säga aa men jag kör han, jag för (ohörbart) jag kör men om dem säger till mig men han sa okej.
FL: Mm.
AY: Då tror jag på dem (ohörbart) och de för att, det är inte så att dem bor nån annanstans eller dem är främlingar.
FL: Mm.
AY: Dem kan inte ljuga rakt mot ansikte då kör ja då tror jag på dem förstår du. Annars får (ohörbart) ba säga till dem att jag inte vill va med dig.
FL: Mm.
AY: (ohörbart) du säger till mig vänta på mig. Säg inte till nån annan att det är jag som körde dig.
FL: Nej.
AY: För annars hur ska dem veta att det var jag som körde dig så nu vill dem också åka.
FL: Mm.
AY: Och jag vill inte helst ha dem. Och då den dagen Cadka sa till mig aa kan du köra mig. Jag satt (ohörbart) nej jag kör han. Men det (ohörbart) att han ljugde de.
FL: Mm jag förstår.
BFL: Vem är Real då eller Real?
AY: Aa det är, jag har ingen aning om vem det är men det är han som (ohörbart).
BFL: Mhm. Så den personen är inte med dig i bilen då eller?
AY: Nej nej nej.
BFL: Okej.
AY: Nej de är det är ja jag minns inte exakt (ohörbart) men jag minns (ohörbart) skulle hämta nån. Att jag skulle sitta (ohörbart) till personen och så vidare men jag minns inte.

FL: Ehh vi hoppar fram lite i tiden. Nu är det måndag den 12:e och klockan är 17:57 asså nästan, nästan sex på kvällen. Då skriver 88 21 ”Hermantorpsvägen 4” känner du igen det? De nån Stockholmsadress (ohörbart).
AY: Hermantops.
FL: Hermanstorpsvägen 4 och sen så skriver (ohörbart) ”Han åk dit” (ohörbart)…
AY: Och det är sådana samman (ohörbart) eller de?
FL: Jag kommer inte ihåg. Man kunde se att du åkt dit i alla fall (ohörbart) åker dit.
Försvarare: Det måste varit på måndagkväll då?
FL: Aa precis måndag eftermiddag (ohörbart).

AY: Så det bety.. så du säger att jag började 07:08 (ohörbart) de va. Jag körde hela dagen och sen till måndag?
FL: Nej du slutade du på söndagen så körde du på morgonen.
AY: Fram till 11?
FL: Aa.
AY: Förmiddag?
FL: Precis.
AY: Och sen när jag börjar jag igen då?
FL: Ja du var där söndag eftermid.. ehh förlåt måndag eftermiddag då. Jag kommer inte ihåg exakt tiden.
AY: Måndag eftermiddagen så då. Så basically hela söndag var jag ledig.
FL: Tror det.
AY: Och då den här tjutre.. nu.. nej den här 11, 11 09, 11.
FL: Vi kan kolla igen (ohörbart),,,
AY: (ohörbart).
BFL: Det var valdagen.
AY: 11, 11…
BFL: 11:e september var valdagen.
AY: (ohörbart). Då valdagen då var det måndag eller?
BFL: Nej det var en söndag. Det var valdag.
AY: Okej.
BFL: Var du och rösta?
AY: Nej jag har inte loggat in eller jag ba (ohörbart).
FL: Ehh jag kollar jag ska öppna upp det här.
AY: Aa okej.
FL: Då ska vi se. Mm den 11:e alltså söndagen så loggade du in 8:42 och logga ut igen 11:15. Du jobbar alltså bara tre timmar på morgonen.
AY: De är söndag?
FL: Söndag precis.
AY: Okej.
FL: Sen loggar du in igen på söndagen, på söndagkväll kvart i åtta på kvällen.
AY: Okej.
FL: Och då jobbar du fram till klockan fyra på tidig måndag morgon.
AY: Okej.
FL: Sen är du ledig och sen loggar du in igen klockan 16 på måndag eftermiddag.
AY: Det var den dagen när de va (ohörbart).
FL: Nej du jobba, du (ohörbart) du du…
AY: Nu pratar vi om 11:e september?
FL: 12:e september.
AY: (ohörbart) så 12:e och då så är de ju 16…
FL: Det är innan skjutningen efter att du har hämtat upp person ett i Uppsala och skjutsat hem honom och tjejen. Men innan skjutningen.
AY: I Uppsala?
FL: Mm (ohörbart).
AY: Okej okej.
FL: Eh då kan man se att 88 21 skriver ”Hermantorpsvägen 4, åk dit nu broder man väntar på dig” och då kan jag se att (ohörbart) åker till Hermantorpsvägen och då skriver du ”Framme”. Ehh och sen så skriver 88 21 ”Vegastationen istället” och då skriver du ”Okej” och så kan man se att bilen kör till Vegastation. Och sen så säger 88 21 ”Gravörvägen 8, fick du adressen?” och då säger du ”Nyköping eller?”. ”Nej det ligger i (ohörbart)” skriver han och så pratar ni lite om den här adressen för det var nå fel med adressen. Och efter en stund så hittar du adressen Gravörgränd finns i (ohörbart). Och då skriver 88 21 ”Yes fel av mig,

Gravörgränd”.
AY: Men dem, dem måste va en annan kund de inte samma.

FL: Men det är 88 21 som skickar adresser till dig och då kör du till dem här adresserna. Du kör fram och tillbaka i Stockholm till olika adresser och jag undrar vad handlar det här om?
AY: Asså det här numret känner jag inte igen. Men (ohörbart) det var nån fest jag körde andra grabbar.
FL: Okej. Tror du att han har skickat det (ohörbart).
AY: Det kan inte (ohörbart) med person ett att göra.
FL: Nej för 88 21…
AY: Aa.
FL: …det här numret som skickar adresserna.
AY: Aa.
FL: Det är inte med i taxin. Vi kan se att…
AY: Okej.
FL: …numret kopplar upp nån annanstans…
AY: Aa men då…
FL: …skickar sms till dig och då kör du dit. Och jag undrar vad handlar det här om?
AY: Aa men då var det nån fest jag körde till till några tjejer.
FL: Okej.
AY: (ohörbart) där vid Barkarby.
FL: Okej.
AY: Aa.
FL: Ehm.
AY: De, det är de 21 hade ingenting att göra med den körningen.
FL: Nej.
AY: Men dem körning (ohörbart).
BFL: Men han skickar adresser till dig eller de då?
AY: Ja exakt det var nån fest (ohörbart) jag skulle skicka. Jag skulle köra hans tjej (ohörbart).
BFL: Aa.
FL: Mm.
AY: Och sen hämta lustgas åt dem, hämta eh dem skulle nån fest.
FL: Okej.
AY: (ohörbart) jag körde bara till dem så asså visst hans tjejkompisar eller vänner dem söker också taxi då och då. Speciellt när söndagkväll de är mindre taxibilar och det är lite dyrare, dyrare och sånt. Då säger han aa vill ni jobba. Då (ohörbart).
FL: Okej.
AY: Aa. Men hur mycket, hur mycket (ohörbart) jag kört på den?
FL: Jag minns inte, jag har inte det framför mig nu.
AY: Okej.
FL: Ehm. Han skriver såhär när ni är vid nån adress ”Hon kommer ner och lämnar till dig. Ta den ifrån henne, lägg den där. Kom plocka mig vi går och lämnar allt”.
AY: Aa men då var det en nån gasar och alkohol.
FL: Okej.
AY: Aa.
FL: Vart skulle du lägga det? Han säger ”Lägg det där. Kom plocka mig vi går och lämnar allt”.
AY: Asså i bilen va vad skulle ja lägga (ohörbart)?
FL: Aa okej.
AY: Det var…
Försvarare: Var det saker som skulle till den här festen eller?
AY: Aa de (ohörbart). Jag minns inte exakt asså för att det var massa plocka och hit och dit

hämta folk, hämta alkoholen, hämta lustgas.
FL: Okej.
AY: Aa.
FL: Du skriver ”Okej bror på väg till dig” och han skriver ”Perfekt hur många minuter?” du skriver ”Åtta minuter” och sen ”Två minuter”. Han skriver ”Okej” och sen så skriver du ”Ingen stress men framme nu” och då är bilen på i närheten av Vintergatan i Sundbyberg.
AY: Okej.
FL: Ehm det är där Dina bor (ohörbart).
AY: Asså jag känner inte henne men.
FL: Nej.
AY: Aa.
FL: Eh sen klockan, nu ska vi se 20:13 den kvällen så skriver ehh 88 21 ”Bidevindsgärnd 11 plan 4”. Kommer du ihåg om du åkte till Bidevindsgränd den här kvällen?
AY: Asså gick gick till nån port där.
FL: Mm.
AY: Och lämnade lustgas.
FL: Okej.
AY: Men aa.
FL: När du säger att du lämnar lustgaser, har du tuberna i handen eller är det låda eller väska.
AY: Det är en låda.
FL: Låda.
AY: Det är låda.
FL: Okej och var hämtar du upp dem lådorna?
AY: Asså jag minns, jag minns inte exakt men oftast är det (ohörbart) eller (ohörbart) som har det.
FL: Mm.
AY: Men jag minns inte exakt just den dagen hur det gick till.
FL: Nej okej.
AY: Men oftast köper man (ohörbart) i (ohörbart).
FL: Mm.
AY: Eller nån av deras vänner har det och då går jag bara och hämta.
FL: Jag förstår.
AY: Aa.

BFL: När du är där på Bidevind 11 åker du upp på plan 4 då?
AY: Asså jag minns ju gick (ohörbart) upp vid hissen.
BFL: Aa.
AY: Och jag vet inte exakt vilken plan det var men vi gick upp och lämnade lådan (ohörbart) och (ohörbart) mötte mig vid (ohörbart).
BFL: Vem är det som möter dig då?
AY: (ohörbart) han som ja ska (ohörbart) med.
BFL: Det är person ett eller nån annan?
AY: Aa det var nån annan.
BFL: Okej. En man eller kvinna?
AY: Asså jag vill helst inte bekräfta men det var nån annan som jag (ohörbart).
BFL: Du kan inte säga om det är en man eller kvinna du lämna kartongen till?
AY: Helst inte.
BFL: Okej.
AY: Helst inte.
BFL: Är det fler personer….
AY: De bara nån fest.
BFL: …är…

AY: Nån fest dem hade så jag lämnade lådan till dem.
BFL: Mm.
AY: Och jag gick därifrån.
BFL: Mm.
AY: Fast vad dem gör det är inte. Jag hämtar deras låda ger dem. Eller hämtar deras hämtar deras dricka, ger dem. Eller köra till nån hotell och gå därifrån bara. Men sen vad dem gör och de platsen de brukar (ohörbart) ifrån.
BFL: Mm.

FL: Vi hoppar fram lite i tiden. Ehm det är den 13:e asså dagen innan skjutningen i Uppsala ehm klockan är 14:50. Eh du skriver ”Så fort jag gå ut, vakna nyss men är det nått akut? Vill inte att tjejen hör mig” och då skriver 88 21 ”Bror det är pengar som vi båda kommer göra på bror därför tänker kom förbi mig i Sumpan vi pratar, sen ska upp igen”. Och du svarar då ”Absolut bror väntade bara på ditt samtal”. Vad handlar det här om?
AY: En gång till.
FL: Du skriver ”Så fort jag går ut, vaknade nyss men är det nåt akut? Vill inte att tjejen hör mig”.
AY: Aa okej.
FL: Han skriver ”Bror det är pengar som vi båda kommer göra på bror därför tänker kom förbi mig i Sumpan vi pratar, sen ska upp igen”.
AY: Aa nej som ehh jag sagt till min tjej att jag slutar jag vill sluta köra (ohörbart).
FL: Mm.
AY: Och ja lova att jag skulle göra det. Jag ville få betalt för dem körningarna han hade redan (ohörbart) som det gick över 40 (ohörbart) om ja minns rätt och då ville inte att hon hör när jag samtalet med kunderna som ringer hela tiden. Eftersom det var lite stressigt också för min del och hon märkte det liksom att jag känner mig lite stressad när jag kommer hem och (ohörbart) och sover. Så det är därför jag ville inte ha samtal från han längre.
FL: Mm.
AY: Att han ringer mig när jag inte (ohörbart). Är jag inloggad så är jag inloggad, är jag inte inloggad så vill inte ha nå samtal. Och då hade han ringt hit och dit tror ja som jag sa tror jag och då hade jag sagt är det nåt akut.
FL: Mm.
AY: Och då (ohörbart) prata han om pengarna men pengarna de va jag tänkte mer om mina pengar och sen kanske några körningar.
FL: Mm.
AY: Till som kommer.
FL: Okej satt du trodde att han menade taxikörningar som du (ohörbart).
AY: Aa exakt och sen körningar som han behöver dem just efter han har betalat mig.
FL: Mm.
AY: Aa.

FL: Ehm ska vi se. Vi kan följa den här, de här numret 88 21 att den följer med (ohörbart) samtidigt som ehh aa dem åker tillsammans även på brottstiden då som är den här kvällen. Den 13:e till morgonen den 14:e och den bilen stannar på OKQ8 i Partihallarna Årstavägen. Kommer du ihåg vad du gjorde där?
AY: Asså jag minns inte exakt hur körningen har gått till men OKQ8 jag (ohörbart).
FL: Förlåt?
AY: Sa du i Årsta?
FL: Årsta aa, Årstavägen Partihallarna.
AY: Och det va när jag körde hemifrån eller?
FL: Ehh det är under kvällen den 14:e.
BFL: 13:e.
FL: Förlåt den 13:e. Jag tror att det är vid elvatiden på kvällen. Vet inte den exakta tiden.

AY: Aa jag minns antingen (ohörbart) kolla Årsta ligger mellan mig och Rågsved.
FL: Mm.
AY: Så antingen gick dit och köpa en dricka eller om jag gick till Rågsved då gick dem och köpa själv dricka där.
FL: Mm.
AY: (ohörbart).
FL: Man kan se på övervakningsfilmer…
AY: Aa att jag (ohörbart).
FL: Nej. Att du stannar att du kliver ur och att det sitter personer kvar i bilen. Åtminstone en person kvar i bilen.
AY: Okej.
FL: Och så går du in och så köper du nånting och så går du ut och lämnar de in i baksätet.
AY: Okej. Aa men då gick jag och köpa dricka (ohörbart).
FL: Aa. Brukar dem göra så att dem skickar dig och handla allting åt dem?
AY: Aa oftast det är jag när jag vill köpa dricka och sånt då vill dem ha en kan du köpa en dricka till mig också.
FL: Mm okej.
AY: Och då går jag och köper dricka.
FL: Okej. Vid det här tillfället tror jag att du köpte snus.
AY: Aa det är för att jag (ohörbart).
FL: Aa okej.
AY: Använder själv.

FL: Ja. Personen som satt som sitter eller personerna som sitter bak är det samma personer som du sen kör till Uppsala?
AY: Aa jag körde jag körde Uppsala.
FL: Mm. Ehm byttes det personer under kvällen? För det är samma taxameterkvitto nämligen. Förstår du vad jag menar?
AY: Nej (ohörbart).
FL: Du..
Försvarare: Nu är frågan lite om du, vi prata tidigare om du åkte tom till Uppsala eller inte.
AY: Aa. Asså det här dagen de den dag vi gick, det är den dagen ja gick till Uppsala eller?
FL: Aa precis det är sista gången. Den dagen då…
AY: Onsdagen är det ni kallar eller?
FL: Aa precis. Tisdagskvälls är de nu och så blir det onsdagsmorgon det är då det smäller.
AY: Aa men vart gick efter efter OKQ8.
FL: Nu ska vi se här, ska försöka ta fram…
Försvarare: Jag tycker de va lättare på det förra förhöret när vi kunde sitta och även om klienten lämnade detaljerade uppgifter så är det…
FL: Bra med kartor.
Försvarare: …med alla dem här stoppen så (ohörbart) de…
FL: Mm det är jättemånga stopp jag vet.
Försvarare: …jag vill gärna att det kommer med på förhöret därför att de är en viss skillnad tycker jag.

FL: Aa absolut. Nu ska vi ta fram kartorna. (tystnad i 2 minuter) Nu ska vi se. Det här är samma, samma (ohörbart) som vi hade i förra förhöret under kvällen den mellan den 13:e och 14:e.
AY: Och det är onsdag eller?
FL: Aa precis. Aa precis det är börjar på tisdagkväll då börjar i Tensta klockan 20 Vintergatan där Dina bor.
AY: Okej.

FL: Och här kan man även se att den här telefonen 88 21 härifrån börjar den följa bilen.
AY: Okej.
FL: Så det ser ut som att du hämtade upp personen med den telefonen där. (ohörbart) Råsundavägen, Slottsvägen och sen åker ni till Bidvindsgränd igen.
AY: Och nu det är i Uppsala nu eller?
FL: Nej fortfarande Stockholm i Vega Bidevindsgränd.
AY: Okej.
FL: Där står bilen still i nästan en timme. Kommer du ihåg vad som hände där.
AY: Asså jag, innan kan vi trycka på innan. (ohörbart) hur länge hur lång var vi här då?
FL: Nio minuter.
AY: Asså (ohörbart) minns jag inte asså.
FL: Mm. Va kommer du ihåg vad ni gjorde här?
AY: Asså jag körde han.
FL: Mm.
AY: (ohörbart) oftast när ja kör till nån adress då vet jag inte…
FL: Nej.
AY: …för att dem gick ut från bilen.
FL: Mm.
AY: Och då får jag bara vänta.
FL: Ja.
AY: Och hur lång står det här? Tio minuter eller?
FL: En timme.
AY: En timme okej.
FL: Och här kan man också se att både, både bilen är här och det här telefonnumret 88 21 kopplar upp mot master i det här området.
AY: Okej.
FL: Sen Vegaalle och sen här 22:06 då är ni på OKQ8 i Partihallarna.
AY: Partihallarna där vid…
FL: Södra (ohörbart).
AY: …Årsta.
FL: (ohörbart).
AY: (ohörbart).
FL: (ohörbart) vägen.
AY: Aa.
FL: Och då är min fråga dem som satt i bilen här.
AY: Aa.
FL: Är det samma personer som du sen åkte till Uppsala med? Kommer du ihåg det? För telefonen åker med i alla fall. Telefonen är med ända från Vintergatan hela vägen till Uppsala.
AY: Så telefonen (ohörbart). Oftast dem glömmer bort.
FL: Mm.
AY: Telefonerna i bilen.
FL: Okej.
AY: Jag minns inte (ohörbart) i bilen. Eller fler gånger han glömt bort telefoner.
FL: Mm.
AY: En efter OKQ8 var gick jag? (ohörbart).
FL: Mm. Det är många stopp i Rågsved och Lill.. asså Mcdonalds och (ohörbart)…
AY: Aa men jag tror…
FL: …och sen tillbaka till (ohörbart).
AY: Jag tror…
FL: (ohörbart) och sen åker du till Uppsala.
AY: Asså vänner (ohörbart) han hade några vänner som gick in i bilen som (ohörbart) köra A

till B.
FL: Okej.
AY: Och sånt så just och i OKQ8…
FL: Mm.
AY: … då var de lite för tidigt att säga exakt vem.
FL: Vem som satt i bilen.
AY: Aa vem.
FL: Jag förstår.
AY: Ehm.

FL: Hur ser det ut för dig skulle du kunna sitta kvar en stund till efter tolv om dem har rummet?
Försvarare: Ja en liten stund men sen tycker jag inte att han ska höras (ohörbart).
FL: Nej
Försvarare: Vi började ju strax efter nio så.
FL: Aa precis.
Försvarare: (ohörbart) klar med ditt…
FL: Ja.
Försvarare: Tilltänkta (ohörbart) så att säga.
FL: Ja. Så mycket dokument bara. Aa ni åker till Uppsala i alla fall och den här telefonen följer med i bilen. Ehm och sen så skriver ehm ungefär samtidigt som ni kommer in i Uppsala så skriver 88 21 ehm en adress till dig sms:ar en adress till dig och adressen är St Persgatan ehm St Persgatan 22. De skickar han den 14: e klockan 02:39 då har ni kommit in i Uppsala. Kommer du ihåg det?
AY: Asså adressen jag minns inte.
FL: Nej.
AY: Men han har skickat massa adresser.
FL: Mm.
AY: Men jag minns bara, är de exakt när jag kom till Uppsala eller? När jag var på (ohörbart) eller?
FL: Eh ni var redan i Uppsala när han skicka det här.
AY: Aa men då kan det hända att jag bara fick åka till Uppsala och sen fick ja under tiden adress.
FL: Mm dit ni skulle åka (ohörbart)…
AY: Men då är det (ohörbart) det var den där vid parkeringen.
FL: Mm.
FL: Om tittar på kartbilden här.
AY: Det är svårt att minnas adresserna som…
BFL: St Persgatan är inte i närheten av…
AY: Vad sa du?
BFL: St Persgatan är inte nära den här parkeringen uppe vid villorna om det är den du tänker.
AY: Nej nej nej.
Försvarare: (ohörbart).
AY: Det var stor parkering. Det där var liten parkering vid fotbollplanen.
FL: Aa.
AY: Men det var det är va jag gick ju där jag träffade svensken.
FL: Mm.
AY: Det var stor parkering.
FL: Okej.
AY: Aa.

FL: Klockan 02 lämnar ni Stockholm klockan 02 är ni vid Cirkel K i Solna därifrån åker ni direkt till Uppsala. Och de första stället ni åker till det är ett ställe som heter Österplan. Och

den här gatan här det är St Persgatan. Det här hörnet här precis där du stannar det är St Persgatan 22. Så ni åker från Stockholm och när ni precis kommer in i Uppsala då skickar han St Persgatan 22 och då kör du dit. Men under tiden han skickar de så verkar det som att hans telefon är i bilen. Så han sms:ar dig trots att han sitter i din bil.
AY: Asså han sms:ar från hans mobil.
FL: Mm.
AY: Med mig i bilen…
FL: Mm.
AY: …eller?
FL: Mm till din mobil.
AY: (ohörbart),
FL: Då (ohörbart) St Persgatan 22, och då åker du dit. Kommer du ihåg vad ni gjorde där, det här är alltså järnvägen här och…
AY: (ohörbart).
FL: …gräs och så här är brottsplatsen precis på andra sidan järnvägen.
AY: Jag fick ba köra, ja (ohörbart) köra dit då sen.
BFL: För på andra sidan järnvägen där så är det ju parkeringar Österplan som du nämnde.
FL: Mm precis.
AY: Aa de bara parkering jag minns men själva adressen minns ja inte. Sen han skicka då att han skickade det känns (ohörbart) konstigt.
FL: Mm.
AY: Han skickade medans han är med mig.
FL: Mm.
AY: Men oftast så är det dem brukar bara (ohörbart) bilen och sen köra efter gata.
FL: Är det där du plockar upp svensken säger du?
AY: Aa det är där jag träffar (ohörbart).
FL: Okej.
AY: Aa.

FL: Var det fler. Var det bara person ett med i bilen från början när du sen hämtade svensken eller var det nån mer där?
AY: Asså på själva gatan?
FL: När du åkte till Uppsala?
AY: Asså jag minns inte exakt den dagen (ohörbart) lite förvirrat tisdag sen onsdag händer saker.
FL: Mm.
AY: Blandar dagarna men (ohörbart) körde han. Jag minns bara jag träffade den här svensken (ohörbart) bara.
FL: Mm.
AY: Aa han gick ut och sen såg att han pratade med dem ba.
FL: Han pratade med?
AY: Med några ungdomar som var där som man för att jag körde till jag körde till den adressen som ja han gav mig. Sen personen gick ut från bilen träffade dem sen en av grabbarna som var där kom laddade sin mobil och sen de var de jag minns.
FL: Mm.
AY: (ohörbart).

FL: Sen så skriver 88 21 (ohörbart) bara några minuter efter så skriver han ”Västra järnvägsgatan” och då kör du till Västra järnvägsgatan. Kommer du ihåg nånting om det?
AY: En gång till?

FL: Västra järnvägsgatan.
AY: Minns inte det.
FL: Nej. Sen så kör ni till ehh Ynglingagatan och det här området är det lite skog och cykelväg där du fick vänta en stund sa du medans han gick ut. Kommer du ihåg?
AY: Aa exakt där aa.
FL: Mm. Ehm det finns en kvinna som bor i ett av dem där husen.
AY: Aa.
FL: Som berättar att hon vaknade klockan 03:45 så det stämmer i tid, av röster utanför fönstret. Hon tittade ut och så såg hon den här bilen. Hon noterade registreringsnumret (ohörbart) 42A och då så säger hon att hon såg en förare och två mörkklädda killar som var utanför bilen. Och dem här mörkklädda killarna lämnade på elsparkcyklar.
AY: Aa de asså de då pratar vi onsdag eller?
FL: Aa. Ungefär två timmar innan (ohörbart) skotten så lämnar två mörkklädda killar på elsparkcyklar medans BCY 42A och förare står kvar och väntar.
AY: Nej det kan inte stämma.
FL: Det kan inte stämma?
AY: Nej.
FL: Varför kan inte det stämma då?
AY: Nej eftersom ja jag har inte sett nån elcyklar.
FL: Inga elcyklar?
AY: Nej jag såg inga elcyklar.
FL: Mm. Ehm efter en stund kom dem här två elsparkcyklarna tillbaka och då körde bilen fram och mötte upp dem och dem pratade en stund. Sen åkte killarna på elsparkcyklar mot skolan och BCY åkte och parkerade en bit fram på Ynglingagatan.
AY: Asså dem grabbarna hade, hade (ohörbart) elcyklar.
FL: Mm.
AY: Sen dem gick ut från bilen och träffade folk.
FL: Mm.
AY: Det är en annan femma.
FL: Okej.
AY: Men dem hade ingen elcyklar.
FL: Men det här vittnet…
AY: Dem hade ingen (ohörbart).
FL: ….säger ju att dem på elsprakcyklar pratade med förararen. (ohörbart)…
AY: Pratade med föraren?
FL: Aa pratade med föraren till BCY.
AY: Asså dem pratar med kunden inte med förare.
FL: Okej.
AY: Men (ohörbart)…
FL: Men satt kunderna kvar där?
AY: Aa kunderna satt kvar i bilen.
FL: För innan sa du ju att dem gick iväg och du fick vänta på (ohörbart)…
AY: Asså dem gick iväg i samma gata men inte inte som dem som ni beskriver att dem hade elcyklar och dem kom i bilen och dem gick ifrån bilen. Nej det stämmer inte.
FL: Okej men berätta en gång till då. Du kommer dit vad och det sitter två…
AY: Dem gick ut från bilen, dem gick och träffa några längst bak.
FL: Okej.
AY: Asså dem gick ut från bilen (ohörbart).
FL: Aa.
AY: Sen kommer dem tillbaka.
FL: Okej.
AY: Och sätter (ohörbart) som ni kallar elcyklar men de är inte dem det är (ohörbart).

FL: Okej men såg du några elsparkcyklar?
AY: Asså såg såg jag visste inte att dem gick ihop i samma. Man kopplar inte.
FL: Okej.
AY: Men som ni beskriver de asså de kan de va att dem känner varandra.
FL: Okej. Aa det är inte så som det här vittnet beskriver för hon beskriver bara att det är en förare och två unga killar som lämnar bilen på elsparkcyklar och sen kommer tillbaka på elsparkcyklar.
AY: Nej det stämmer inte.
FL: Det stämmer inte?
AY: Nej det stämmer inte.
FL: Okej.
AY: Asså elsparkcyklar har ingenting att göra med bilen.
FL: Okej.
AY: Sen dem här grab.. grabbar dem känner varandra de kopplar inte ja.
FL: Nej.
AY: För de ja har inte (ohörbart).
BFL: Men du dem här personerna som du har med dig då från Stockholm för du säger att du hade några stycken…
FL: Vänta vänta. Så fortsätt.
BFL: Dem här killarna som du eller personerna som du har med dig från Stockholm till Uppsala för du säger att det är några som sitter i din bil redan. Kliver ur din bil i höjd med Ynglingagatan och träffar några andra säger du nu. Vänta.
AY: En gång till.
BFL: Aa.
Försvarare: Aa men vänta vänta, det där stämmer inte (ohörbart)?
AY: Ehh nej jag (ohörbart).
Försvarare: (ohörbart) nu har vi ju varit på St Persgatan.
BFL: Aa nu är vi uppe vid Ynglingagatan.
Försvarare: (ohörbart) plockat upp svensken.
BFL: Aa.
Försvarare: (ohörbart) då säger ja att han åkt (ohörbart)…
BFL: Okej men hur många hade du med dig från Stockholm då?
Försvarare: ….Stockholm är (ohörbart) missvisande.
AY: Asså det är det som jag inte minns exakt hur många det var men.
BFL: Mm.
AY: De (ohörbart) jag kommer inte ihåg den tisdagen att jag asså jag minns inte (ohörbart) exakt. Jag kan inte bekräfta exakt.
BFL: Mm. Hur många har du med dig upp till Ynglingagatan då?
AY: Ynglingagatan vilken gata är det? Är ja Uppsala fortfarande eller?
BFL: Aa.
FL: Där den skogen är.
AY: Asså de Ynglingagatan är den första gatan jag kom till när jag kom till Uppsala eller vad är andra (ohörbart).
BFL: Det är det här villaområdet.
AY: Jag gick dit direkt eller?
BFL: Ehh nej du hade ju varit nere på St Persgatan först.
AY: Först aa.
BFL: Men vet du säger ju att du kommit…
AY: (ohörbart).
BFL: Aa. Du kommer till St Persgatan…
AY: Aa.
BFL: …och du har med dig nån då som går ut från din taxi och träffar några andra säger du.

AY: Aa stämmer.
BFL: Aa. Hur många är det som åker från St Persgatan till Ynglingagatan i din bil då?
AY: Asså de jag blandar asså just den dagen jag körde några körningar så jag blandar antalet exakt antal personer.
FL: Du hade bara en körning under hela kvällen.
AY: Jo men de, hur många stopp hade jag?
FL: Många stopp men bara en körning.
AY: Ja exakt då minns inte ja exakt hur många som kom in i bilen just (ohörbart)…
BFL: Men det är ju ett speciellt det är en speciell händelse eller är du med om att kunder skjuter flera gånger?
AY: (ohörbart). En gång till?
BFL: Är de, det är ju en särskild händelse det här att det blir en skjutning den här de här dagarna.
AY: Ja men hur ska jag veta att det var skjutningar (ohörbart)?
BFL: Nej men du, det jag menar är att det kan va….
AY: (ohörbart).
BFL: …en sak som gör att man minns bättre.
AY: Jag man minns efter hand.
BFL: Aa aa.
AY: Men inte i början för att i början allt var som vanligt kör A kör B kör C då fick jag köra A B C förstår du? Och ja asså hade varit A B C D då skulle man ha kommit ihåg exakt hur det gick till.
BFL: Mm.
AY: Men när det fler körning en och samma kväll…
BFL: Mm.
AY: …sex timmar och sen kanske trettio stopp.
BFL: Men nu har du kommit upp till Ynglingagatan de…
AY: (ohörbart) Ynglingagatan gör ingenting mig. (ohörbart) hur ska jag vad som har hänt…
BFL: Aa men vi har ju pratat om Ynglingagatan flera gånger idag…
AY: Jag vet, jag vet, jag vet.
BFL: Och vi har tittat på kartan var de ligger, vart Ynglingagatan ligger.
AY: Ja men hur många gånger gick jag dit?
BFL: Aa. Aa de…
AY: Exakt hur många? För att jag minns jag gick asså jag kom inte ihåg men när man ser kartan ja minns jag har varit där.
BFL: Mm.
AY: Men sen dem gick ut från bilen…
BFL: Mm.
AY: …och sen…
FL: Hur många är dem då?
AY: Asså det beror på vilken dag det var.
FL: Mm.
AY: Och sen nu när du säger det är det som är problemet jag (ohörbart) mellan de här tisdagen och onsdagen men helgen för att helgen det var då var det många körningar också.
FL: Mm.
AY: Och då blandar jag all den här dagarna.
FL: Mm.
AY: Men jag minns att jag körde den gatan och vissa gånger gick dem ut från bilen. Och då gick dem runt i nånstans.
FL: Okej.
AY: Och så fick jag bara vänta här.
BFL: Sitter du kvar i bilen?

AY: Ja sitter alltid kvar i bilen för att jag vill inte umgås med dem jag vill inte lära känna dem.
BFL: Mm.
AY: Och plus jag tar betalt.
BFL: Men du varför säger en kvinna då som vaknar…
AY: Aa.
BFL: …av att det är liv utanför. Hon identifierar att det är en bil utanför huset och hon kan säga registreringsnumret på den taxi som du faktiskt kör vid det här tillfället.
AY: Okej okej.
BFL: Varför säger hon att föraren är utanför bilen då?
AY: Först och främst där det var mörkt okej. Och sen den andra att dem säger till mig stanna här då stannar jag här (ohörbart).
BFL: Men du säger ju att du aldrig går ur bilen så varför säger hon att föraren går ur bilen?
AY: (ohörbart). Jag aldrig går ut från bilen till och med när dem säger till mig vänta i bilen då oftast går in på Youtube och då…
BFL: Men ljuger hon dåå när hon säger att föraren går…
AY: 120 procent hon ljuger.
BFL: Okej.
Försvarare: (ohörbart) vänta nu…
BFL: Eller (ohörbart) kanske lite.
Försvarare: Vänta nu. Du kan ju inte konfrontera honom på det sättet asså han har inte fått läsa de (ohörbart) vet inte alls vilka uppgifter hon har lämnat i detalj…
BFL: Mm.
Försvarare: …utan du ger en väldigt (ohörbart) övergripande berättelse hon har sagt. Ehm satt ställ istället konkreta frågor i så fall.
BFL: Jag har frågat hur många är de i bilen uppe på Ynglingagatan vid det tillfället?
AY: (ohörbart).
BFL: Va?
AY: Asså Ynglingagatan jag har varit fyra gånger. (ohörbart) har jag varit fyra gånger (ohörbart).
BFL: Okej mm.
AY: Och då asså ena gången var det en person, andra gången var det två, (ohörbart) var det tre personer.
FL: Hur många gånger var det den gången där det var folk runt omkring med elsparkcyklar?
AY: Då var det två pers.
FL: Då var det två pers.
AY: Aa.
FL: Och vilka var det?
AY: Men sen tredje gick. Jag vet inte vart han gick.
FL: Vilka var det då som satt i bilen?
AY: Asså jag kan inte bekräfta exakt vem dem var.
FL: Är det då den tidigare kallade person ett och svensken?
AY: Jag kan inte bekräfta det.
FL: Okej.
AY: Men då har dem varit tre sen dem kom två och sen en gång (ohörbart) dem va fyra också.
FL: Det ändras väldigt mycket hur många människor de sitter i bilen nu.
AY: Ja men hur ofta eftersom det är flera (ohörbart) jag körde flera körningar.
FL: Ja menar från vad du har sagt.
AY: Jo men det är (ohörbart) gånger som jag har varit den gatan. En gång var dem (ohörbart) andra gången var dem två (ohörbart) var dem tre. Det är inte så att jag varit en gång (ohörbart).

FL: Men hela gången (ohörbart).
AY: Aa.
FL: Hela tiden hittills har du sagt att när du var i Uppsala den kvällen då skjutningen skedde så var det bara två personer i bilen och det var svensken (ohörbart)…
AY: Exakt de två dagar nu vi pratar om tisdag och onsdag.
FL: Nej vi pratar om bara om en natt.
AY: En natt men de…
FL: Natten mellan tisdagen och onsdag.
AY: Men det var tisdag och onsdag…
FL: Du kom dit klockan…
AY: …och det är fler timme emellan.
FL: Du kom dit klockan två på natten då hade det redan blivit onsdag.
AY: Två på natten hade ja kommit in i Uppsala?
FL: Aa (ohörbart) mellan två tre kommer (ohörbart) i Uppsala på onsdagen.
AY: Okej.
FL: Du va inte i Uppsala på tisdagen.
AY: Okej. Aa men det är de för de det har varit många körningar och jag minns inte exakt men vid olika tillfället har kommit olika personer in i bilen.
FL: Okej.
AY: Och sen när dem gick ut exakt då minns jag inte det.
FL: Nej.
AY: Men att dem säger till mig kör till den gatan. Då körde jag fram till den gatan sen dem gick ut från bilen så kommer dem (ohörbart) tillbaka.
FL: Okej.
AY: Men exakt hur det gick till vet jag inte men jag minns att jag gick den gatan (ohörbart) kallade.
FL: Mm.
AY: (ohörbart). (ohörbart) en och samma kväll också. Men som en gång gick dem försvann från bilen sen kommer dem in så körde vi iväg.
FL: Mm.
AY: Jag vet inte om dem hämtade mat eller ehh köpte (ohörbart) bensinstationen och sen gick vi igen tillbaka i samma (ohörbart) igen.
FL: Mm.
AY: Så vi gick fler gånger till den gatan.
FL: Okej.
AY: Men att dem hade elcykel och sen att jag gick ut från bilen de stämmer inte alls.

FL: Okej. Ett annat vittne har sett samma bil stå parkerad där och att föraren gick ut och tittade i bakluckan på bilen.
AY: Asså nej för fan de (ohörbart)…
Försvarare: Vid ett annat tillfälle?
FL: Vid ungefär samma tid.
Försvarare: 03…
AY: Samma, samma gata?
FL: Samma gata ja precis?
AY: Ehh stämmer inte.
FL: Jag är inte hundra på tiden men det är (ohörbart) nånstans där (ohörbart). Har du vart nånting i bakluckan och grejat?
AY: Nej.
FL: Har nån av kunderna varit och grejat i bakluckan?
AY: Nej.
FL: Okej. Förvarade ni nånting i bakluckan under den här natten?

AY: Nej det fanns ingenting.
FL: Ingenting.
AY: Ingenting.

FL: Okej. När 88 21 skriver till dig ”Jag har skotern med mig” några dagar tidigare…
AY: Aa.
FL: …det tycker jag är märkligt om (ohörbart)…
AY: Några dagar tidigare?
FL: Aa den 11:e. När du ska hämta honom (ohörbart)…
AY: Och det är 21?
FL: Förlåt?
AY: Ehm 21…
Försvarare: Låt henne ställa frågan istället.
FL: Ja asså jag tycker det är jättemärkligt det här med elsparkcyklar. För först sa du då ”Inte sett nån elsparkcykel”…
AY: Asså jag satt (ohörbart) också jag vill inte.
FL: (ohörbart) aa men sen så säg så skickar ju han ett sms till dig.
AY: Aa.
FL: När du ska hämta honom i Uppsala så säg så skriver han ”Jag har skotern med mig så att du vet”.
AY: Vilken dag pratar vi nu?
FL: Morgonen den 11:e söndag morgon. De du ska hämta honom i Uppsala.
AY: Söndagmorgon?
FL: Aa. Då skriver han till dig ”Jag har skotern med mig så att du vet”. Det skriver man inte till nån om inte du visste vilken skoter det handlar om.
AY: (ohörbart) är det möjlig då att kanske han inte hade när han gick fram.
FL: Okej.
AY: För jag har inte sett nån skoter. Kanske han sa det jag minns inte det men möjligt att då plötslig att han inte hade nån…
FL: Att han hade den och sen inte hade den.
AY: Aa exakt för när jag kom fram till han det viktigaste ja hämta upp han.
FL: Aa.
AY: Men sen att jag inte ser nån elcykel.Vad ska jag säga till han ehh vad hände med elcykeln. Det (ohörbart) mitt problem, mitt problem var att hämta upp han.
FL: Okej.
AY: Och sen att kanske det har hänt nånting med elcykel eller kanske han fick inte den elcykel.
FL: Okej.
AY: Eller kanske han sket i det.
FL: Aa.
AY: Men han jag har inte sett de.
FL: För sen kommer ju dem här (ohörbart) tillbaka asså de är ju folk ser elcyklar…
AY: Ja (ohörbart) men samtidigt vi han har träffat folk i Uppsala.
FL: Aa.
AY: Och just den första gatan det var några ungdomar han gick och träffa.
FL: Mm.
AY: Så kanske dem själv körde dit elcykel och sen dem gick (ohörbart) därifrån med elcykel.
FL: Mm.
AY: Men att jag personligt har sett nån elcykel och dem har (ohörbart). Vi hade ingen elcykel med oss.
FL: Under den här tiden…
AY: Aa.

FL: …som vittnet säger att bilen stod och väntade…
AY: Aa.
FL: …efter att killarna åkt iväg på elsparkcyklar.
AY: Okej.
FL: Så finns det andra vittnen som bor på Kungsgatan asså som bor i samma (ohörbart) på brottsplatsen.
AY: Okej.
FL: Som säger att dem vaknar av en krasch asså glas som krossas.
AY: Okej.
FL: Och då kollar dem ut genom fönstret och då ser dem två mörkklädda killar på elsparkcyklar åka förbi.
AY: Okej sen?
FL: De är ju inte helt orimligt att tro då att dem två människorna som lämnade din bil på elsparkcyklar var och krossade rutan.
AY: Okej.
FL: Vad tänker du om det?
AY: De för fan det finns ingenting att tänk på det eftersom ja var inte på plats. Och sen den andra dem här elcykel grabbarna ni pratar om.
FL: Mm.
AY: Det har ingenting att göra med min kunder.
FL: Okej.

BFL: Är dina kunder kvar i bilen hela tiden?
AY: Ja hade mycke (ohörbart). Dem gick ut då och då från bilen.
BFL: Men dem hur länge är dem borta dåra?
AY: Asså inte länge. Inte länge.
BFL: Vad pratar du för tid då?
AY: Vad sa du?
BFL: Vilken asså är det…
AY: Asså det kan (ohörbart) halvtimme en kvart.
BFL: Halvtimme en kvart.
Försvarare: (ohörbart) Ynglingagatan nu?
BFL: Aa, aa precis.
Försvarare: Aa.
AY: För att det är flera gånger dem gick ut från bilen.
BFL: Aa.
AY: Och då kommer dem ändå tillbaka in i bilen.
BFL: Men är dem i närheten? Ser du dem hela tiden?
AY: Ja jag ser dem runt (ohörbart) lite längre asså de (ohörbart)…
BFL: Aa som dem lämnar liksom inte området nån (ohörbart)?
AY: Vad sa du?
BFL: Dem lämnar inte området tänker du eller? Du kan se dem hela tiden?
AY: Asså jag ser om kolla ni pratar om den här cykel grej.
BFL: Aa.
AY: Men dem gick andra hållet.
BFL: Okej.
AY: Dem gick baksida, dem gick bakvägen där jag körde in ifrån.
BFL: Mhm. Och den här (ohörbart) pratar om ja dem kan inte va (ohörbart).
Försvarare: Finns det nån karta där man kan se Ynglingagatan och Kungsgatan?
BFL: Vi har nog ingen sån bild.
FL: Ingen sån utzoomad nej.
BFL: Nej.

Försvarare: För som jag förstår dig Anna så du konfronterar honom genom att säga ungefär såhär arbetshypotesen är att man har varit på Ynglingagatan.
FL: Mm.
Försvarare: Och så har några oklart vilka lämnat Ynglingagatan.
FL: Mm.
Försvarare: På elsparkcykel.
FL: Ja.
Försvarare: Och åkt till Kungsgatan.
FL: Ja.
Försvarare: Och där utfört gärningen.
FL: Krossade rutan.
Försvarare: Krossat en ruta.
FL: Mm.
Försvarare: Aa okej. Då är ju avståndet mellan Ynglingagatan och Kungsgatan lite relevant.
FL: Ja ehh..
Försvarare: För nu får han ju frågor vart tog dem vägen, åt vilket håll åkte dem, hur många personer har varit där.
FL: Vi vi jag har ingen sån utzoomad karta med mig.
Försvarare: Nej.
FL: Men vi har mätt och aa räknat att det (ohörbart) ta sig därifrån.
AY: (ohörbart).
FL: Under, under den tiden.
Försvarare: Under den tiden som han stod och väntade?
FL: Precis.
Försvarare: Okej.
FL: (ohörbart)…
Försvarare: Satt taxin har inte varit i anslutning till Kungsgatan vid skjut.. vid skjutningen.
FL: Vid glaskrosset.
Försvarare: Okej.
FL: Skjutningen sker senare.
Försvarare: Aa precis mm.
FL: Bilen stod utanför ehh Kungsgatan vid själva skjutningen. Men innan skjutningen sker så har fönstret…
Försvarare: Okej okej.
FL: …krossats.
BFL: Till porten.
FL: (ohörbart).
Försvarare: Då förstår jag.
FL: Och det skedde under tiden som dem här två killarna hade lämnat bilen på elsparkcykel.
Försvarare: Mm okej.

FL: Ehm vi går vidare från elsparkcyklarna. Ni körde (ohörbart) McDonalds, stämde det?
AY: Asså vi körde några (ohörbart).
FL: Mm.
AY: Nästan varje dag (ohörbart) en, två, tre gånger och äter mat.
FL: Mm yes. Och vilka var det då som ville som köpte McDonalds mat precis innan skjutningen. För bilen var på McDonalds vid aa strax före fem tiden. Så bara nån timme innan skjutningen.
AY: Onsdagen eller?
FL: Mm.
AY: Och du vill veta vad?
FL: Vilka var det? Var dem här (ohörbart) svensken…

AY: (ohörbart) men det var, det var kunden som jag körde dit.
FL: Det var kunden du körde dit.
AY: Stämmer.
FL: Och vem mer i bilen?
AY: Han hade nå sällskap med sig.
FL: Nån?
AY: Sällskap.
FL: Sällskap aa. Och va är de det som är svensken asså som var med sen vid skjutningen?
AY: Jag vill helst inte bekräfta det men…
FL: Okej.
AY: …jag kör min kund som vill ha mat.
FL: Mm.
AY: (ohörbart).

FL: Ehh sen åker ju bilen till Ynglingagatan och då har du berättat att du stannade där på cykelvägen och så gick svensken och person ett ut och sen efter en stund så hörde du smällar och sen efter en stund till så kommer dem…
AY: Efter maten, va sa du en gång till.
FL: Aa ehh. Du har berättat att du körde till, till Kungsgatan.
AY: Efter maten?
FL: Ja först var det ett stopp på Ynglingagatan och sen Kungsgatan ehh. Vad heter de ja precis efter McDonalds så kör du till Ynglingagatan och då samma vittne som såg killarna på elsparkcyklar vaknar igen.
AY: Aa det kan inte stämma. (ohörbart) när dem gick när (ohörbart) gick och köpa mat.
FL: Mm.
AY: Då gick vi till den där lilla fotbollplanen sen dem gick till det där den (ohörbart) vid skolan.
FL: Mm.
AY: Så att det kan inte stämma.
FL: Jo men det är ungefär där (ohörbart) bor.
AY: Där vid skolan?
FL: Aa.
AY: Där vid skolan asså.
FL: Skolan ligger precis bredvid Ynglingagatan.
AY: Ynglingagatan ligger kors de är sån här t.
FL: Ta fram visa kartan.
AY: Eftersom sån där där vi var det var vid fotbollplanen. Det var (ohörbart) dem gick och äta mat. Där du sa vi körde in från cykelbanan.
FL: Mm.
AY: De inte samma gata.
FL: Nu strunta i prickarna. Här ligger Ynglingagatan, här är skolan…
AY: Aa men de är inte de.
FL: …här (ohörbart) fotbollsplanen.
AY: Men då då hade dem stannat, då hade dem stannat där. Det är den (ohörbart).
FL: Mm.
AY: Vid fotbollplanen.
FL: Var det där ni stod och åt?
AY: Aa där står dem och äta.
FL: För klockan 05:30…
AY: Aa.
FL: …så vaknar ett vittne.
AY: (ohörbart)?

FL: Hon bor i ett av dem här husen jag minns inte exakt vilken siffra hon bor i. Men hon har utsikt bakåt. Hon ser den här cykelvägen som går här…
AY: (ohörbart).
FL: …genom grönområdet.
AY: Aa.
FL: Hon ser, hon vaknar av en liten smäll inte en pistolskottsmäll men en som att nått släpps ner eller så. Då kollar hon ut och då ser hon BCY stå…
AY: Aa.,
FL: …på cykelvägen.
AY: (ohörbart).
FL: Låt mig prata klart.
AY: Aa.
FL: Hon står ser den stå vid cykelvägen bredvid en soptunna och då tänker hon att det är locket på soptunnan som har smällt igen. Sen lämnar BCY i hög hastighet och kör iväg mot stan.
AY: Okej sen din fråga är?
FL: Kommer du ihåg vad som hände då?
AY: Hur ska jag veta allt ja om jag har alltid befinnat mig inne i bilen (ohörbart) i den zonen.
FL: Du för du (ohörbart)…
AY: Jag har alltid dem stått dem stått och äta här i den zonen.
FL: Aa.
AY: Dem har (ohörbart) bilen och jag har alltid vart i bilen. Vi dem gick inte ut från bilen och jag gick inte ut från bilen.
FL: Mm.
AY: Så jag vet inte vad den här teorin kom ifrån.
FL: Nej jag bara säg.. hon säger att hon såg bilen lämna i höghastighet från cykelbanan från 5:30. Det är en kvart innan skjutningen.
AY: Jag bekräftat till 120 procent…
FL: Aa.
AY: …att dem var i bilen och jag var i bilen. Dem gick inte ut från bilen och jag gick inte ut från bilen och dem var där (ohörbart) och de åt.
FL: Okej bra.
AY: (ohörbart) och sen att han hårt eller vem som (ohörbart) var där. Vi är inte enda som var där i Uppsala.
FL: Nej.
AY: Eller som var uppe och sen att grabben hade nån andra grabbar som (ohörbart) saker ting.
FL: Mm.
AY: Det kan jag inte bekräfta och (ohörbart) den (ohörbart).
FL: Yes.
AY: Men om en har sett jag har 120 procent…
FL: (ohörbart).
AY: …hade inget att göra med oss.
FL: Nej.
AY: Eftersom vi var där (ohörbart) och det var väldigt ehh (ohörbart) bara.

FL: Mm. Hon ser bilen lämna i höghastighet klockan 5:30 och sen bara nån kvart senare så kommer ju bilen till Kungsgatan och det är då skjutningen sker. Och då sist berättade du att du körde dit, du stannade. Svensken och person ett gick ur bilen du stod och väntade en stund, du hörde smällar. Dem promenerade tillbaka till bilen satte sig. Du frågade vad var det som smällde. Dem ville inte riktigt svara och sen kör ni tillbaka till Stockholm. Stämmer det?
AY: Stämmer.

FL: Aa och dem hade ingenting med sig varken från eller till bilen?
AY: Nej ingenting.
FL: Nej. Åker ni fort till Stockholm?
AY: Nej jag körde som vanligt.
FL: Du körde som vanligt.
AY: Jag körde lugnt håll alltid hastighet.

FL: Aa. Vittnen från Kungsgatan, det är flera grannar då som har som vi har pratat om med och även folk som passerade förbi. Ehh dem säger att dem vaknade av dem här smällarna såklart och kolla ut genom fönstret och då ser dem två unga mörkklädda killar som sprang från porten i den riktningen dit bilen var. Men du menar att dina killar promenerade?
AY: Aa dem (ohörbart) gick in i bilen ba.
FL: Aa. Inte sprang?
AY: Nej inte sprang.
FL: Nej. Eh ett vittne säger att en av killarna har ett automatvapen i handen. Ett stort automatvapen.
AY: Inte vad jag har sett.
FL: Det är ingenting du har sett?
AY: Nej inte vad jag har sett.
FL: Eh vittnet som stod där med cykeln som du också nämnde att du såg.
AY: Aa.
FL: Ehh han berätta att bilen körde förbi honom i höghastighet och körde mot rött i korsningen St Persgatan Kungsgatan.
AY: Nej det kan inte stämma.
FL: Han såg regnumret på bilen också.
AY: Men det kan inte stämma.
FL: Det kan inte stämma.
AY: Nej exakt eftersom det var (ohörbart) som körde.
FL: Mm.
AY: (ohörbart). Hade jag kört (ohörbart) då hade krockat med en buss.
FL: Mm.
AY: Det var exakt (ohörbart) gick.

FL: Ehm vi tog upp hylsor från trapphuset asså hylsor från det vapnet som man har skjutit med då. Ehm och i ett annat ärende så hittade man ett vapen som man kan se att hylsorna från Kungsgatan stämmer överens med det (ohörbart). Aa förstår du vad jag menar?
AY: Nej jag förstår inte.
FL: Nej ehh när man. Man kan matcha patronhylsor till vapen.
AY: Okej (ohörbart).
FL: Om man har ett vapen och en patronhylsa så kan man göra en tekniskundersökning som visar att ja den här patronen har skjutits från det här vapnet.
AY: Stämmer aa okej.
FL: Så när vi hittar ett vapen i ett annat ärende så kollar vi stämmer det här vapnet med den här (ohörbart). Och då har man hittat ja vi har hittat den kulspruta som användes på Kungsgatan.
AY: Okej okej.
FL: Ehm jag ska visa den för dig…….sådär ser den ut. Och du ser linjalen som ligger bredvid.
AY: Okej.
FL: Den är rätt stor.
AY: Vapnet aa okej.
FL: Aa det är inget man stoppar i fickan.
AY: Hur stor är linjalen?

FL: Du ser dem små svarta prickarna, dem är en centimeter var. Så det här vapnet är väl kanske…
AY: Aa okej.
FL: Mer än en halvmeter i alla fall.
AY: Va är din fråga?
FL: Min fråga är hur kommer det sig att du inte ser det här vapnet när en kille springer mot din bil med de i handen?
AY: (ohörbart) asså om jag inte har sett nånting.
FL: Aa.
AY: Då har jag inte sett nånting.
FL: Eh.
AY: Och sen (ohörbart) vapen just då har försvunnit det är inte mitt problem.
FL: Nej.
AY: Och sen plus att jag hörde dem här skottena och då ja fråga tydligt är det ni som sköt.
FL: Mm.
AY: Jag får (ohörbart) inge svar.
FL: Mm.
AY: Sen ingest (ohörbart) jag tror aa kanske dem har blivit beskjutit.
FL: Mm.
AY: Förstår du? Och sen att jag inte har sett det då jag har inte sett det.
FL: Nej.
AY: För att dem hade ingenting. Förstår du? Dem hade ingenting.
FL: Dem hade ingenting.
AY: Ja så där stor vapen de.
FL: För killen som har mobiltelefonen som har följt med din bil hela kvällen.
AY: Aa aa.
FL: Aa 88 21 Rayan Abu Seif.
AY: Aa.
FL: Hans DNA är på det här vapnet.
AY: Aa men de. (ohörbart) han äger pistolen då. Om du säger att det var hans DNA.
FL: Mm.
AY: Då det är inte mitt problem men jag har inte sett den här pistolen.
FL: Mm.
AY: Nånstans är ja (ohörbart).
FL: Okej.
AY: Nån gång för de är svårt att gömma de. Han kan inte ha den här lilla (ohörbart) som han hade i…
FL: Nej.
AY: …i (ohörbart).
FL: Det känns väldigt sannolikt med tanke på den tekniska bevisningen att det är Rayan Abu Seif som har åkt med dig och skjutit. Och det känns väldigt osannolikt att han skulle kunna göra det utan att du skulle märka de. Förstår du vad jag menar?
AY: Det är din uppfattning.
FL: Mm.
AY: Men samtidigt att han har träffat andra folk och de kanske han dem har levererat till han hit och dit. Jag har ingen aning.
FL: Mm.
AY: Men jag kan 120 procent bekräfta att han inte hade nån sån här stor vapen som ni bekräftar när han gick ut från bilen och när han kom tillbaka in i bilen.
FL: Okej.
AY: (ohörbart) jag kan 120 procent bekräfta. För när vi till första gatan den (ohörbart) då hade han massa ungdomar gick han och träffa.

FL: Mm.
AY: (ohörbart) det kan hända att dem har träffat också där igen men samtidigt när det är Kungsgatan när jag (ohörbart). När jag ha när jag släppte dem…
FL: Mm.
AY: …exakt jag släppte dem exakt där vid t korsningen.
FL: Ja.
AY: Sen gick jag (ohörbart). Parkera bilen och sen dem kom ba (ohörbart) som att inget har hänt.
FL: (ohörbart).
AY: Eftersom jag hörde skotten och sen jag ser folk omkring springa då frågar jag dem är det ni som sköt. I början (ohörbart) får ingen får inge tydlig (ohörbart) sen när jag (ohörbart) dem ba nej kör mot Stockholm.
FL: Mm.
AY: Då jag vill inte helst blanda i mig. Jag vill inte (ohörbart) fatta men då (ohörbart) jag innerst inne att det kanske är dem som har (ohörbart) skjuten och dem vill inte bekräfta.
FL: Mm.
AY: Dem vill inte nånting att jag ska veta.
FL: Ja.
AY: För att inte oftast jag vet va dem (ohörbart) gör.
FL: Mm.
AY: Därför jag ville sluta att köra dem från början. Men tyvärr beloppet blev för mycket, notan blev (ohörbart) mer mer mer. (ohörbart). Jag kan 120 procent bekräfta dem hade inte (ohörbart) i min bil.

FL: Okej. Jag ska visa en sak till bara sen tror jag att vi avslutar. Och det är lite sms som sker några dagar senare. Om jag hittar dem……Har du bråttom?
Försvarare: Neh rå.
BFL: De din lunchtid då.
FL: Aa.
AY: Aa det får bli så jag brukar inte äta oftast så.
BFL: Jaha jaså.
AY: Så det är lugnt.
BFL: Mm.
BFL: Du behöver äta.
AY: Testat tre veckor utan mat så de…
BFL: Jaså.
FL: Lång tid asså.
AY: Ja.

(kort tystnad)

FL: Här ska vi se den 18:e september klockan 07:40 så skriver 88 21 flera meddelanden. ”Ahmed fixa taxi till mig, kom plocka mig. Vi har saker att göra. Jag behöver din hjälp Ahmed seriös personligt till mig (ohörbart). Man har hotat min (ohörbart) behöver bil”. Du skriver ”Ge mig nån minut ska göra mitt bästa bror. Bror vad ska jag göra han svarar inte på mig, ska fortsätta oh leta bror. Vart ska du åka, kolla runt med swish” han skriver ”Behöver just dig broder Ahmad snälla (ohörbart)”. Ni pratar en stund om att fixa bil och sen tar det ett par dagar. Den 22:a klockan…
AY: Från 18:e till 22:a nu?
FL: Mm precis ni skrev lite grann emellan om att fixa bil bara.
AY: Okej men va (ohörbart) din fråga?
Försvarare: Aa det var ingen fråga ni hade han behövde nån skjuts.
FL: Han behövde skjuts och sen nästa sak ni skriver om är den 22:a.

AY: Satt det blev ingenting fram till.
FL: Det framgår inte från sms:en om du skjutsade honom eller inte. Men sen så skriver han såhär den 22:a klockan 05:14 skriver han ”Är i Vega. Lägenheten vi la sparkcyklarna i”. Vad betyder det?
AY: Asså (ohörbart) 22:a så va är din fråga?
FL: Vad är det för sparkcyklar ni pratar om?
AY: Asså vad han pratar om ja vet jag inte.
FL: För du svarar ”Shit okej bror”. Det låter ju som att du vet vilka vilken lägenhet ni pratar om.
AY: Jag vet asså jag körde han tidigare där.
FL: Aa.
AY: Och sen att han träffade (ohörbart) med andra personer det har inte (ohörbart) tidigare (ohörbart). Första gången jag gick dit…
FL: Aa.
AY: …då hade han de fanns några andra bilar som var med.
FL: Mm.
AY: Och jag släpper han bara där.
FL: Mm.
AY: Sen han gick med sina grabbar där och dem gick in i den där lägenheten första gången ja gick in i (ohörbart).
FL: Okej.
AY: Så vad är din fråga?
FL: Ja han skriver såhär ”Är i Vega, lägenheten vi la sparkcyklarna i” och du svarar ”Shit okej bror” och han säger ”Bror det är viktigt”.
AY: Därför de (ohörbart) bort.
FL: Aa och han…
AY: (ohörbart) jag orkar inte åka från hemifrån hela vägen dit.
FL: Mm.
AY: Tom körning för att han vill eller (ohörbart) vill inte att jag ska tom köra utan kund från A till B. (ohörbart) långt borta.
FL: Men nu pratar vi om sparkcyklarna. Vad är det för sparkcyklar som har lagts i en lägenhet i Vega.
AY: Ja men det är hans och hans vänner första gången jag körde dit dem (ohörbart). Första gången jag gick dit då (ohörbart) då hade han vänner där. Minns inte exakt vilken dag dem va men de (ohörbart) den (ohörbart). Antingen den fredag första gången han gick dit. Jag minns inte exakt vilken dag vi gick dit första gången.
FL: Mm.
AY: Men han hade första gången (ohörbart). (ohörbart) gick först.
FL: Mm.
AY: Den första gången jag gick dit han hade andra vänner…
FL: Mm.
AY: …som var med och visade honom nummer elva.
FL: Mm.
AY: Eftersom det är två elva samma gata.
FL: Mm.
AY: Vi har stått på fel elva.
FL: Okej.
AY: Och då tillslut kommer dem här grabbarna och visar oss rätt elva då hade han hade dem en sparkcykel (ohörbart) där. Men det var inte hans sparkcykel.
Försvarare: Vilken dag är det här som du pratar om nu?
AY: Första gången jag gick dit med han.
Försvarare: Är det efter skjutningen eller?

AY: Nej det måste va längre längre innan.
Försvarare: Okej.
AY: Första gången så. Det jag minns på gatan om första gången vi gick dit han vi var på fel portnummer. Sen dem här grabbarna kom me cykel och så visa dem oss rätt nummer eftersom. De är samma gata det är lite konstigt. (ohörbart) en och samma gata som har elva elva.
FL: Men Ahmed varför säger han vilken lägenhet han är i? Det gör han aldrig annars. Han säger bara vilken adress.
AY: (ohörbart) lägenheten det är nummer elva. För att…
FL: Alla andra gånger så säger han bara (ohörbart)…
AY: (ohörbart) de jag (ohörbart) för att det ja han (ohörbart). Han han fick de han sa till mig åk till det här nummer elva.
FL: Mm.
AY: Säger jag går fram till den här nummer elva.
FL: Mm.
AY: Och sen här nummer elva de är fel säger han till mig.
FL: Mm.
AY: Men jag säger till han (ohörbart) elva. Och då kommer andra grabbar och visar oss rätt nummer elva eftersom det ligger exakt runt hörnet. Det är samma byggnaden som har elva elva och det var runt hörnet. Det är det som ja minns.
FL: Mm.
AY: Aa han kallade de elcykellägenheten eftersom det är de som jag kopplar (ohörbart) vad han är exakt. Men nu när du säger till mig just (ohörbart) tills idag när du säger till mig vilken gata det var jag kommer inte ihåg det.
FL: Mm.
AY: Men det vi minns emellan (ohörbart) och han är för att vi fick vänta. Vi trodde jag trodde de var rätt adress men samtidigt han säger nej grabbar dem säger de är fel adress. Säger bara nej det är rätt adress (ohörbart) så kommer de folk med elcykel och visar oss rätt adress.

FL: Jag läser vidare här ehh ”Lägenheten vi la sparkcyklarna i säger han” då säger du ”Shit” eller du skriver ”Shit okej bror”. Han skriver ”Bror det är viktigt” du skriver ”30 cirka” och han skriver ”Du kommer fatta, vi behöver åka ensamma” och då skriver du ”Fattar redan”.
AY: Okej.
FL: Vad är det du fattar som är viktigt då att göra (ohörbart)...
AY: Att han vill åka ensam. Att han vill åka dit ensam.
FL: Åka vart?
AY: Till (ohörbart)…
FL: Du ska ju hämta (ohörbart).
AY: En gång till?
FL: Du skulle ju hämta honom där.
AY: I Haninge eller…
FL: Aa.
AY: …där (ohörbart).
FL: Vega.
AY: Vega okej men frågan då?
FL: Var är de som, vad är du menar när du skriver ”`Fattar redan”?
AY: Att jag måste hämta han. Eller vaa?
FL: Det låter ju som att det har hänt nånting på honom ”Bror det är viktigt, du kommer fatta” och då skriver du ”Fattar redan”…
AY: (ohörbart) vi blandar (ohörbart) nu blandar vi det här 18:e med hans (ohörbart) och (ohörbart) hit och dit. Men och den här dagen du pratar du vill kom fram att de samma

händelse eller det har nånting att göra med hans mammas (ohörbart) eller (ohörbart).
FL: Har det det?
AY: Nej det har inte alls.
FL: Okej.
AY: Eftersom du, jag vill inte först och främst köra han så jag ja hade bilen. Men jag skyllde ifrån mig att jag inte hade nån bil.
FL: Okej.
AY: Att jag ska försöka fixa taxi för att jag vill ha nån konflikt…
FL: Okej.
AY: …som han angår i hit och dit. Så det här med (ohörbart) de hade ingenting att göra med saker och ting.
FL: Okej.
AY: Eller att det var där jag gick inte jag gick inte och hjälpa han. Till och med medans jag hade bilen…
FL: Mm.
AY: …aa bilen var på min parkering men han vet inte det.
FL: Okej.
AY: Förstår du?
FL: Mm.
AY: Och sen den dagen eh som ni kallar…
FL: Den 22:a.
AY: 22:a det som (ohörbart) jag (ohörbart) tidigt. Eftersom dem kom fyra 04 till mig.
FL: Mm.
AY: Så ja den dagen jag (ohörbart) jobbar fyra dag i streck.
FL: Mm.
AY: För att jag stäng.. jag låste min telefon. Jag ville inte ha nånting att göra med dem heller.
FL: Nej.
AY: Och sen att jag går till han, jag skulle få betalt.
FL: Okej.
AY: Det är därför jag gick tidigt på morgonen och få betalt för jag jobbar inte tidigt på morgonen annars. Och sen fattar de för att han jag vet att han är där, jag vet vad adressen är. Och då gick jag dit för jag skulle hämta han men (ohörbart) blev (ohörbart) dem såg inte telefonen, dem svara inte på sms. Jag väntade, jag minns inte om det var en halvtimme eller två timme men sen tog mitt tålamod slut så gick ja bara därifrån.
FL: Okej.
AY: Hemåt. Så det har ingenting och göra med (ohörbart) de ny dag nya körningar.
FL: Okej.
AY: Jag ville ha mina pengar bara.
FL: Mm.
AY: Och det är det han ville skulle betala (ohörbart). Så blev det de hära (ohörbart) men ändå kom på notan eftersom jag loggade in…
FL: Mm.
AY: …och gick ja dit men han var inte där (ohörbart).
FL: Okej. Så om jag förstår dig rätt sen när du när han skriver ”Jag är i Vega, lägenheten vi la sparkcyklarna i” så menade han den lägenheten där vi en gång skjus.. dit vi en gång körde och så kom det några andra personer som hade en sparkcykel med sig.
AY: Aa exakt. (ohörbart) dem har rättat oss.
FL: Aa.
AY: Exakt.
FL: La nån några sparkcyklar i den här lägenheten?
AY: Asså jag minns bara att dem har visat honom och dem gick ju bara. Men jag minns inte att dem har lagt nån elcyklar (ohörbart) jag vet inte.

FL: Följde du med upp i lägenheten?
AY: Jag stannar alltid i bilen.
FL: Okej.
AY: Jag åker inte till (ohörbart) jag går jag kör alltid A till B och väntar.
FL: Aa.
AY: Sen enda gången jag gick det var då när jag när jag lämna (ohörbart) kartongen där vid hissen. Till dem där när dem hade fest.
FL: Mm.
AY: Men annars jag går inte till jag går inte ens till min vänners lägenhet förut så.

FL: Jag tror vi stoppar där för idag om inte du har några frågor.
Försvarare: Aa jag har några frågor.
FL: Mm.
Försvarare: Satt du får lite struktur på det här med att ehh. Jo nu pratar jag bara om den här kvällen och natten i Uppsala den 13:e till 14:e.
AY: Sista dagarna?
Försvarare: Sis.. precis sista dagarna kan vi säga. Nu kom det lite nya dagar här men (ohörbart) alla frågor rör bara det.
AY: Aa.
Försvarare: Okej. Och de som då kanske är relevant med tanke på det som har presenterats idag så har du fått du har ju fått information här om att man har hittat ett vapen. Och det vapnet kan man koppla till den här skjutningen på Kungsgatan.
AY: Okej.
Försvarare: Okej. Och då är min fråga till dig att när du åkte från Stockholm den här dagen.
AY: Aa.
Försvarare: Och så har vi vet att du har stannat på St Persgatan var det först va och sen så skrevs det nånting om Järnvägsgata och sen har vi Ynglingagatan och så har vi ju körningen till Kungsgatan. Om vi stannar där.
AY: Aa.
Försvarare: Det vill säga från Stockholm, St Persgatan, Järnvägsgatan, Ynglingagatan. Vi struntar i dem vittnena och allting nu och så är vi på Kungsgatan. Under den tidsperioden inte efter skjutningen utan bara fram till skjutningen.
AY: Mm.
Försvarare: Har du vid den tidpunkten sett det här vapnet?
AY: Nej jag har inte sett de.
Försvarare: Nej.
AY: Jag har aldrig sett det.
Försvarare: Nej. Och då har inte sett de liggandes i bilen?
AY: Nej.
Försvarare: Du har inte sett nån person bära det vapnet?
AY: Nej.
Försvarare: Innan skjutningen?
AY: Nej.
Försvarare: Nej okej. Ehm jag är fortfarande kvar på innan skjutningen.
AY: Okej.
Försvarare: Så har det varit en ehh har du också fått information om att det ska ha krossats glas.
AY: Okej.
Försvarare: På Kungsgatan.
AY: Okej.
Försvarare: Och som vi har förstått det så är de så har de skett nån glaskrossning innan skjutningen sker.

AY: Okej.
Försvarare: Och då är frågan har du hört nån diskutera om att det skulle krossas nå glas?
AY: Nej.
Försvarare: Har du sett nått glaskross där folk har kommit tillbaks till bilen?
AY: Nej nej.
Försvarare: Nej. Satt när du kommer till Kungsgatan.
AY: Aa.
Försvarare: Då känner du inte till att nån har krossat glas där innan.
AY: Nej.
Försvarare: Nej.
AY: Nej.

Försvarare: Ehm sen går vi över till efter skjutningen nu.
AY: Aa.
Försvarare: Efter skjutningen bara nu.
AY: Okej.
Försvarare: Efter att du har stannat på Kungsgatan.
AY: Aa.
Försvarare: Så har vi också fått oss till dels att vittnen har sett två personer springa. Och då står ju du med din bil här ganska nära Kungsgatan som jag (ohörbart) va sa du sa T-korsning eller va sa (ohörbart)...
AY: Aa exakt T-korsning.
Försvarare: T-korsning aa aa och du (ohörbart) när dem här två personerna kommer till din bil.
AY: Aa.
Försvarare: Så har du sagt att dem kommer gåendes.
AY: Stämmer.
Försvarare: Aa hu.. på vilket avstånd såg du dem när dem liksom kom första gången. Har du sett dem komma väldigt långt bortifrån eller kom dem nära bilen?
AY: Nej jag gick av från cykelbana innan eftersom de tog om jag minns rätt mer asså det tog 10 minuter. För att jag sitter på cykelbana och då märker jag i början och då gick jag ut exakt där vid för att det är en gata en bilgata.
Försvarare: Mm.
AY: Då ställer jag mig (ohörbart) så när dem kom i bilen då kom exakt (ohörbart). Vad är det fyra fem (ohörbart).
Försvarare: Aa satt när du säger att dem kommer gåendes…
AY: Aa.
Försvarare: …din iakttagelse då det är att de en dem kommer gåendes runt ett hörn.
AY: Aa exakt.
Försvarare: Och avståndet från hörnet till bilen är hur många steg sa du?
AY: Jag sa fyra fem steg.
Försvarare: Okej. Satt det är den enda iakttagelsen av dem här två personerna som du har gjort när dem kommer tillbaks till bilen.
AY: Aa.
Försvarare: Om dem har sprungit innan eller tidigare det har du ingen aning om?
AY: Nej exakt. (ohörbart) stannat kvar där och man satte (ohörbart).
Försvarare: Mm.
AY: Då skulle jag kanske se dem springa där (ohörbart).
Försvarare: Aa men nu jag bara intresserad av bara vad du har sett. Men när du såg dem så kom dem runt ett hörn och då kom dem gåendes.
AY: Stämmer.
Försvarare: Okej.

FL: Då ska du få peka igen på kartan. Du har Järnvägen här, du har St Persgatan här, du har Kungsgatan här, här är brottsplatsen. Det vi kan se på GPS:en det är att du står här.
AY: Aa det har jag stått.
FL: Aa.
AY: Men eft.. efter eft.. som det tog så lång tid.
FL: Aa.
AY: Då gick jag då (ohörbart)…
FL: Dit?
AY: Exakt för att den är…
FL: Så du stod längs med St Persgatan?
AY: Exakt jag stod där.
FL: Så när du säger att du ser dem gå runt hörnet då kommer dem asså runt det här hörnet? Därifrån (ohörbart)…
AY: Asså den här pekar (ohörbart) är det cykelbanan eller?
FL: Aa precis den (ohörbart)…
AY: Aa exakt så exakt den för att du ser jag ligger nära ehh vi asså jag tror den här (ohörbart) stämmer inte.
FL: Mm.
AY: Som jag gick och stanna med där efter 10 minuter för att folk börja cykla, folk börja gå till skolan och folk börja promenera.
FL: Okej.
AY: Bilen var kanske lite bred (ohörbart).
FL: Stod du längs med cykelvägen eller längs med St Persgatan när du hörde smällarna?
AY: Längs med St (ohörbart).
FL: St Persgatan?
AY: Aa exakt.
FL: Okej.
AY: Eftersom de tog 10 minuter.
Försvarare: (Hostar)
FL: Mm.
AY: Jag trodde det skulle gå fort men det tog 10 minuter sen gick jag och ställde mig exakt vid gatan där (ohörbart)…
Försvarare: Men om Anna då ba kan du visa var du pekade ut brottsplatsen är de lig….
FL: 30 A nu ska vi se.
Försvarare: Du har ett väldigt vackert hår men nu är (ohörbart) vägen.
BFL: (skratt)
AY: (skratt)
FL: Där, där.
Försvarare: Där, där (ohörbart). Här sker den här skjutningen.
AY: Okej.
Försvarare: Och vad sa du, du står?
AY: Först och främst.
Försvarare: Först.
AY: Jag ställer mig från början, jag släppte dem där.
Försvarare: Aa (ohörbart).
AY: Jag körde in, jag släppte dem där.
Försvarare: Är det där du hör skotten, när du står där?
AY: Sen jag gick exakt vid gatan hörde ja.
Försvarare: Aa.
AY: Först jag släpper dem där.
Försvarare: Mm.
AY: Exakt vid.

Försvarare: Aa men lyssna på mina frågor nu.
AY: Aa.
Försvarare: När du här skotten. Var på den här gatan står du då?
AY: Aa där vid (ohörbart).
Försvarare: De vita?
AY: Aa exakt där de bilgatan där.
Försvarare: Aa okej.
FL: Bilgatan samma (ohörbart).
AY: Aa…
Försvarare: (ohörbart).
AY: ….exakt då gick jag till höger. Ställde mig där (ohörbart).
Försvarare: Men det är fortfarande runt hörnet…
AY: Exakt.
Försvarare: …från från vad heter den gatan då Kungsgatan såklart.
AY: Aa för att det här är cykel cykel (ohörbart).
Försvarare: Aa exakt men där hör du skotten?
FL: Mm.
AY: Aa (ohörbart).
Försvarare: Sen sen när dem kommer springandes.
AY: Aa.
Försvarare: Står du kvar på samma gata fast närmare hörnan då eller hur ska jag förstå det?
AY: Asså jag står exakt asså jag har höger sida har ju ehh byggnaden eller jag vet inte om det var nån (ohörbart) men jag tror det var byggnaden.
Försvarare: Mm.
AY: (ohörbart) då svänger dem in bara.
Försvarare: Ja.
AY: In i bilen.
Försvarare: Och så då är min sista fråga i den delen…
AY: Aa.
Försvarare: …under den här tiden som du upprätthållit det här.
AY: Aa.
Försvarare: Ser du Kungsgatan då (ohörbart)?
AY: Nej jag ser (ohörbart).
Försvarare: Nej.
AY: Asså jag ställer mig i (ohörbart) jag var 10 minuter där då såg jag allt. Tio minuter men sen gick jag runt (ohörbart).
Försvarare: Mm satt…
AY: Sen de börja efter…
Försvarare: Från skotten och att dem kommer tillbaks till bilen då står du runt hörnet?
AY: Aa exakt.
Försvarare: Mm okej.

BFL: Hur lång tid dröjer det från att du har placerat dig på St Persgatan tills att du hör skotten?
AY: Asså det måste vara minst 5 minuter.
BFL: Okej.
AY: Minst 5 minuter för att ja var ganska länge där.
BFL: Aa så du står inte på cykelvägen…
AY: Cykelgatan jag stått.
BFL: Aa.
AY: Minst 10 minuter typ.
FL: Okej. Och sen så svänger du…

AY: Ja exakt sen svänger (ohörbart)…
FL: Aa och där står du ungefär?
AY: Jag tror minst eller max jag tror 5 minuter var jag där.
FL: Okej mm.
BFL: Och sen…
AY: (ohörbart) det var några (ohörbart) som förbi och sen folk gick förbi och sen tåget var tåget kom också.
FL: Aa.
AY: Och sen (ohörbart).
Försvarare: Och du aa. Men om jag får fortsätta med mina frågor då så då kommer dem gåendes runt hörnet och sätter sig i bilen.
AY: Aa.
Försvarare: När dem kliver in i bilen var är du nånstans då?
AY: In i bilen.
Försvarare: Du sitter på förarplatsen?
AY: Aa.
Försvarare: Okej aa. Och såg du om dem hade nånting med sig eller va…
AY: Nej dem hade (ohörbart).
Försvarare: Nej.
AY: Så dem gick in i bilen bara.
Försvarare: Hur vet du det då att dem inte hade nånting med sig?
AY: (ohörbart) du vet när (ohörbart) öppnar dörren då ställer jag frågan va (ohörbart).
Försvarare: Aa.
AY: Är det ni som sköt hit och dit då (ohörbart).
Försvarare: Aa.
AY: (ohörbart) dem hade ingenting med sig.
Försvarare: Nej nej.
AY: Förutom dem hade alltid den här väskan.
Försvarare: Väskan aa okej.
AY: Eh den här lilla väskan bara med…
Försvarare: Aa så du såg inte att dem hade nånting med sig?
AY: Nej.
Försvarare: Nej. Och då är det en dum fråga men då såg du inte nåt vapen under resan hem till Stockholm igen?
AY: Nej.
Försvarare: Nej okej. Mm och från det att dem klev in i bilen och du frågade ”Vad det ni som sköt?” hur lång tid tar det innan du liksom startar bilen och kör därifrån?
AY: Asså det är några sekunder.
Försvarare: Några sekunder?
AY: Aa de.
Försvarare: Aa okej.
AY: Som jag (ohörbart) men…
Försvarare: Aa.
AY: …sen jag ser att dem inte vill ge mig svar.
Försvarare: Nej.
AY: Säger ba kör mot (ohörbart).
Försvarare: Aa. Men dem visar inte dig nåt vapnen eller…
AY: Nej.
Försvarare: …pratar om nåt vapen som i Jordbro de som hände lite senare?
AY: Nej nej nej.
Försvarare: Nej okej. Mm och kanske dum fråga då men man de lastades inte in några sparkcyklar i bilen här på…

AY: Nej.
Försvarare: …på St Persgatan?
AY: Nej.
Försvarare: Nej det är orimligt skulle jag nog säga (skratt). Okej du juste det var nog mina frågor.
FL: Ja.
Försvarare: Mm.

FL: Då nöjer vi oss för idag. Eller har du några frågor till oss? Är det nånting mer som (ohörbart).
Försvarare: (ohörbart) en fråga (ohörbart).
FL: En fråga till aa kör på.
Försvarare: Du du sen har du sen har (ohörbart) läst upp lite sms mellan dig och det här telefonnumret…
FL: 88 21.
Försvarare: 88 tack 88 21. Och nu har vi lämnat Uppsala, vi har lämnat Kungsgatan. Vi flyttar fram oss i tiden. Föst den 18:e och sen den 22:a så har du fått höra lite sms och dem sms:en har du uppfattat att dem har nånting med nåt som har hänt i Uppsala att göra?
AY: Asså 22:a eller?
Försvarare: Ja det var lite sms här om några sparkcyklar, han behövde skjuts och…
AY: (ohörbart).
Försvarare: …de (ohörbart).
AY: (ohörbart).
Försvarare: När du fick dem sms:en.
AY: Aa.
Försvarare: Trodde du att det hade nånting med vad som hade hänt i Uppsala?
AY: Nej nej.
Försvarare: Nej nej.
AY: (ohörbart).
Försvarare: Nej okej. Och det här med att sparkcyklar…
AY: Aa.
Försvarare: …tidigare nån gång så förstår ja de som att när du skulle åka till en adress så hade man problem att hitta…
AY: Aa.
Försvarare: …det här nummer elva huruvida det var nummer elva eller inte.
AY: Aa (ohörbart).
Försvarare: Och då kom det in några sparkcyklar i bilden. Kan du förklara det lite bara.
AY: Asså dem kom inte i bilen men aa bilden.
Försvarare: Bilden precis förlåt (ohörbart).
AY: Aa exakt (ohörbart) jag tycker jag kom rätt.
Försvarare: Mm.
AY: (ohörbart) och han tycker de är fel.
Försvarare: Aa.
AY: Och samtidigt dem andra tycker att vi är på fel.
Försvarare: Aa.
AY: Och då…
Försvarare: Vänta..
AY: (ohörbart).
Försvarare: …vem är det som tycker att du har hamnat fel?
AY: Först tycker han det.
Försvarare: Vem är han asså person (ohörbart)?
AY: Person ett aa. Och sen han pratade med telefon me nån andra sen dem andra tycker att

han har hamnat fel adress.
Försvarare: Okej. Han skulle nånstans.
AY: Aa.
Försvarare: Och han hitta inte riktigt dem personerna som han ska till är det så (ohörbart).
AY: Exakt exakt. Så när jag kommer fram jag säger till han det här är adressen jag fick.
Försvarare: Ja.
AY: Men fortfarande han säger att vi har (ohörbart) fel (ohörbart).
Försvarare: Ja.
AY: Och sen tillslut får han hjälp. Folk som kommer och visar han rätt adress. Och de verkade va samma gata har samma nummer, nummer elva och sen (ohörbart).
Försvarare: Och vart kommer sparkcyklarna (ohörbart)?
AY: För att det är dem som hjälpte han och visade elva. Det var bara (ohörbart).
Försvarare: Okej så det kommer personer på sparkcyklar och visar rätt plats till honom (ohörbart).
AY: De stämmer, det stämmer.
Försvarare: Okej. Och har du nån uppfattning om när i tiden är det här? Vilken…
AY: Asså det var första gången vi gick dit så det måste va några dag innan.
Försvarare: Några dagar innan vad?
AY: Aa några dagar innan dem va (ohörbart) Uppsala.
Försvarare: Aa men de om vi säger såhär det är nån gång i september?
AY: Aa exakt. Eftersom jag körde han från tjugofem… nånstans 25:e augusti…
Försvarare: Aa.
AY: …börja jag köra han.
Försvarare: Aa.
AY: Då måste va eh början av september.
Försvarare: Aa början av september.
AY: Början av september.
Försvarare: Och vilken adress var du som, minns du det vilken adress (ohörbart).
AY: Asså jag minns inte men jag minns det här krångliga ”du kom fel, jag kom rätt”.
Försvarare: Aa.
AY: Sen aa nummer elva just den här nummer elva.
Försvarare: Kommer du ihåg gatunumret, vilket gatunummer det var?
AY: Aa exakt det var elva som (ohörbart).
Försvarare: Aa förlåt. Vilken gata det var?
AY: (ohörbart) asså namnet jag kommer inte ihåg just nu.
Försvarare: Nej. Vilket område var det då?
AY: Ehh det var Vega, Vega.
Försvarare: Det var Vega okej.
AY: Aa (ohörbart) de var en ny (ohörbart).
Försvarare: Mm mm okej. Då förstår jag. Då så slutar vi.

FL: Bra då är vi nöjda. Du hade inga frågor eller nåt annat som du vill säga eller?
Försvarare: Jag hade en sak utanför förhöret sen.
FL: Aa men det tar vi sen.
Försvarare: Mm.
AY: Jag tänkte ba fråga men (ohörbart) personligt?
Försvarare: Vi tar de, du kan stänga av.
FL: Mm okej. Då avslutar vi här då klockan är…

Bolag	Körpass	ServiceNr	Reg.Nr	Förarnummer	Starttid	Sluttid	Inkört	Inkört/tim	Inkört/mil	Betalda km			
FRI	310	890822447006	BCY42A	434610	2022-09-07 19:56	2022-09-08 05:36	2540,00	262,89	121,19	66,63 %	Total	Specifikation	Körpassrapport
FRI	311	890822447006	BCY42A	434610	2022-09-08 13:17	2022-09-09 01:55	3000,00	237,42	142,37	48,43 %	Total	Specifikation	Körpassrapport
FRI	312	890822447006	BCY42A	434610	2022-09-09 17:07	2022-09-09 19:03	500,00	258,81	127,57	80,86 %	Total	Specifikation	Körpassrapport
FRI	1389	890822447003	PFO613	434610	2022-09-09 20:30	2022-09-10 03:03	2500,00	381,32	89,12	84,39 %	Total	Specifikation	Körpassrapport
FRI	1391	890822447003	PFO613	434610	2022-09-10 17:36	2022-09-11 04:19	3492,00	325,82	91,56	69,92 %	Total	Specifikation	Körpassrapport
FRI	1392	890822447003	PFO613	434610	2022-09-11 08:42	2022-09-11 11:15	1750,00	689,05	133,20	30,89 %	Total	Specifikation	Körpassrapport
FRI	1393	890822447003	PFO613	434610	2022-09-11 19:45	2022-09-12 03:59	2650,00	321,79	137,38	81,11 %	Total	Specifikation	Körpassrapport
FRI	317	890822447006	BCY42A	434610	2022-09-12 16:06	2022-09-13 01:45	4000,00	414,35	202,78	93,39 %	Total	Specifikation	Körpassrapport
FRI	318	890822447006	BCY42A	434610	2022-09-13 20:00	2022-09-14 06:58	5500,00	500,96	178,41	96,59 %	Total	Specifikation	Körpassrapport
FRI	319	890822447006	BCY42A	434610	2022-09-14 19:44	2022-09-15 00:36	1500,00	307,99	126,52	69,37 %	Total	Specifikation	Körpassrapport
FRI	1541	890822447001	DKE348	434610	2022-09-15 00:49	2022-09-15 03:59	1000,00	316,21	126,21	75,25 %	Total	Specifikation	Körpassrapport
FRI	322	890822447006	BCY42A	434610	2022-09-15 19:24	2022-09-16 04:12	3000,00	341,04	167,93	81,86 %	Total	Specifikation	Körpassrapport
FRI	1398	890822447003	PFO613	434610	2022-09-16 16:49	2022-09-17 01:12	1461,00	174,33	88,14	66,04 %	Total	Specifikation	Körpassrapport
FRI	1400	890822447003	PFO613	434610	2022-09-17 17:50	2022-09-18 06:48	6000,00	462,63	252,05	92,39 %	Total	Specifikation	Körpassrapport
FRI	1401	890822447003	PFO613	434610	2022-09-22 03:26	2022-09-22 03:55	0,00	0,00	0,00	0,00 %	Total	Specifikation	Körpassrapport
FRI	1402	890822447003	PFO613	434610	2022-09-22 05:48	2022-09-22 07:55	500,00	236,16	459,69	8,98 %	Total	Specifikation	Körpassrapport
FRI	1403	890822447003	PFO613	434610	2022-09-22 19:03	2022-09-23 05:40	4750,00	447,82	231,72	91,15 %	Total	Specifikation	Körpassrapport

GeoTime® Report

Generated Thu Nov 24 10:32:22 CET 2022

2 - Geotime, sampositionering 8821 och BCY42A, 2023-01-13 09:40 diarienr: 5000-K1074918-22
1731

Rörelseanalys

- 2022-09-13 kl 20:16 BCY42A stannar på Vintergatan och Ryan_8821 kopplar upp
- 2022-09-13 kl 20:31-20:48 BCY42A stannar på Råsundavägen och Ryan_8821 kopplar upp
- 2022-09-13 kl 20:50-20:59 BCY42A stannar på Råsundavägen och Ryan_8821 kopplar upp
- 2022-09-13 kl 21:09 BCY42A och Ryan_8821 kopplar upp Hammarbyslussen
- 2022-09-13 kl 21:21-21:29 BCY42A stannar vid Bidebindsgränd och Ryan_8821 kopplar upp
- 2022-09-13 kl 21:30-21:48 BCY42A stannar på Vega Alle´ och Ryan_8821 kopplar upp
- 2022-09-13 kl 21:55 BCY42A och Ryan_8821 Nynäsvägen
- 2022-09-13 kl 22:05-22:08 BCY42A på Partihandlarvägen och Ryan_8821 kopplar upp
- 2022-09-13 kl 22:18-22:39 BCY42a på Vintrosagatan och Ryan_8821 kopplar upp
- 2022-09-13 kl 22:53-00:16 BCY42A på Lillhagsvägen Hagsätra och Ryan_8821 kopplar upp
- 2022-09-14 kl 00:24-00:41 BCY42A på Bogårdsvägen Sköndal och Ryan_8821 kopplar upp (McDonald´s)
- 2022-09-14 kl 00:53-01:04 BCY42A på Bäverdammsgränd och Ryan_8821 kopplar upp
- 2022-09-14 kl 01:11 BCY42A och Ryan_8821 Örbyleden Gubbängen
- 2022-09-14 kl 01:19-01:26 BCY42A på Bidebindsgränd och Ryan_8821 kopplar upp
- 2022-09-14 kl 01:44 BCY42A och Ryan_8821 Essingeleden
- 2022-09-14 kl 01:46 BCY42A och Ryan_8821 Frösundaleden Hagalund
- 2022-09-14 kl 01:49-01:59 BCY42A Solna centrum och Ryan_8821 kopplar upp (Bensinstation)
- 2022-09-14 kl 02:11 BCY42A och Ryan_8821 E4:an Norrviken
- 2022-09-14 kl 02:27 BCY42A och Ryan_8821 E4:an vid Knivsta
- Mot Uppsala
- 2022-0914 kl 02:41 BCY42A och Ryan_8821 Svartbäcksgatan
- Tre stopp i centrala Uppsala
- 2022-09-14 kl 02:45-02:57 BCY42A och Ryan_8821
- Fjärde och femte stoppet
- 2022-09-14 kl 03:08-03:12 BCY42A på Ingvarsgatan och Ryan_8821 kopplar upp
- Sjätte stoppet
- 2022-09-14 kl 03:19-03:36 BCY42A på Skolagatan och Ryan_8821 kopplar upp
- Sjunde stoppet
- 2022-09-14 kl 03:39-04:12 BCY42A på Ingvarsgatan och Ryan_8821 kopplar upp
- Åttonde stoppet
- 2022-0914 kl 04:46-05:05 BCY42A på Takpannegatan och Ryan_8821 kopplar upp
- Nionde stoppet
- 2022-09-14 kl 05:10-05:12 BCY42A på Svartbäcksgatan och Ryan_8821 kopplar upp (Bensinstation)
- Tionde och elfte stoppet
- 2022-09-14 kl 05:15-05:17 BCY42A på Linne´gatan/S.t Persgatan ingen uppkoppling finns för Ryan_8821
- Tolvde och trettonde stoppet
- 2022-09-14 kl 05:21-05:30 BCY42A på Ynglingagatan/Swedenborsgatan och Ryan_8821 kopplar upp
- Fjortonde och femtonde stoppet
- 2022-09-14 kl 05:33-05:38 BCY42A på Kungsgatan och S.t Persgatan och Ryan_8821 kopplar upp
- Mot Stockholm
- 2022-09-14 kl 05:57 BCY42A och Ryan_8821 kopplar upp E4:an Knivsta
- 2022-09-14 kl 06:19 BCY42A och Ryan_8821 kopplar upp E4:an Sörentorp
- Första och andra stoppet
- 2022-09-14 kl 06:31-07:00 BCY42 på Huvudstagatan (Bensinstation) och Vintergatan, Ryan_8821 kopplar upp
- 2022-09-14 kl 07:36 BCY42A i Rågsved och Ryan_8821 kopplar upp i Sundbyberg
- Tredje stoppet
- 2022-09-14 kl 07:37-07:40 BCY42A Rågsvedsvägen
- BCY42A åkerr norrut men vänder och åker tillbaka till Rågsvedsvägen igen
- 2022-09-14 kl 08:38 BCY42A stannar på Tenstavägen

2 - Geotime, sampositionering 8821 och BCY42A, 2023-01-13 09:40 diarienr: 5000-K1074918-22
1732

2022-09-13 kl 20:16 BCY42A stannar på Vintergatan och Ryan_8821 kopplar upp

2022-09-13 kl 20:31-20:48 BCY42A stannar på Råsundavägen och Ryan_8821 kopplar upp

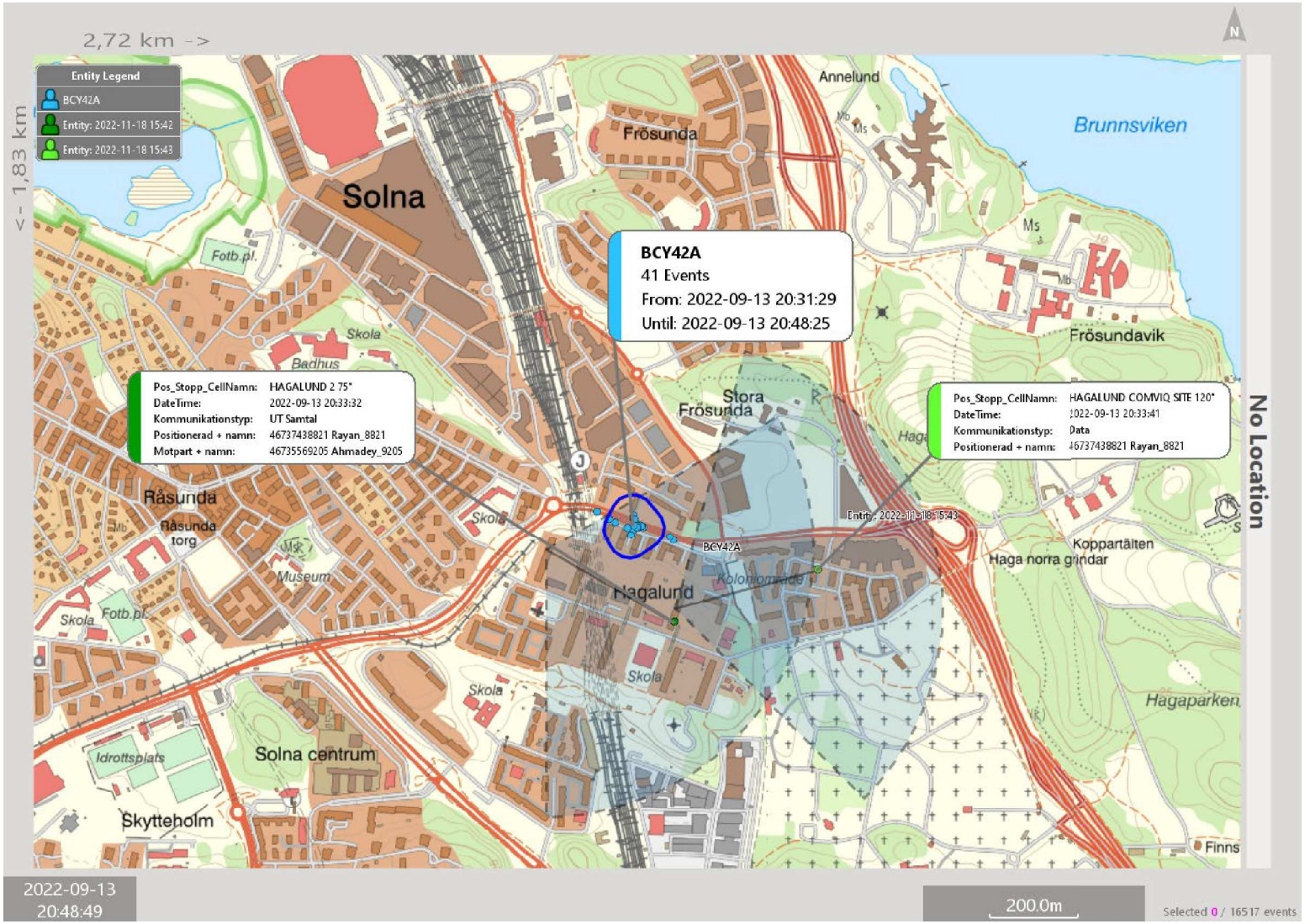

2 - Geotime, sampositionering 8821 och BCY42A, 2023-01-13 09:40 diarienr: 5000-K1074918-22
1734

2022-09-13 kl 20:50-20:59 BCY42A stannar på Råsundavägen och Ryan _8821 kopplar upp

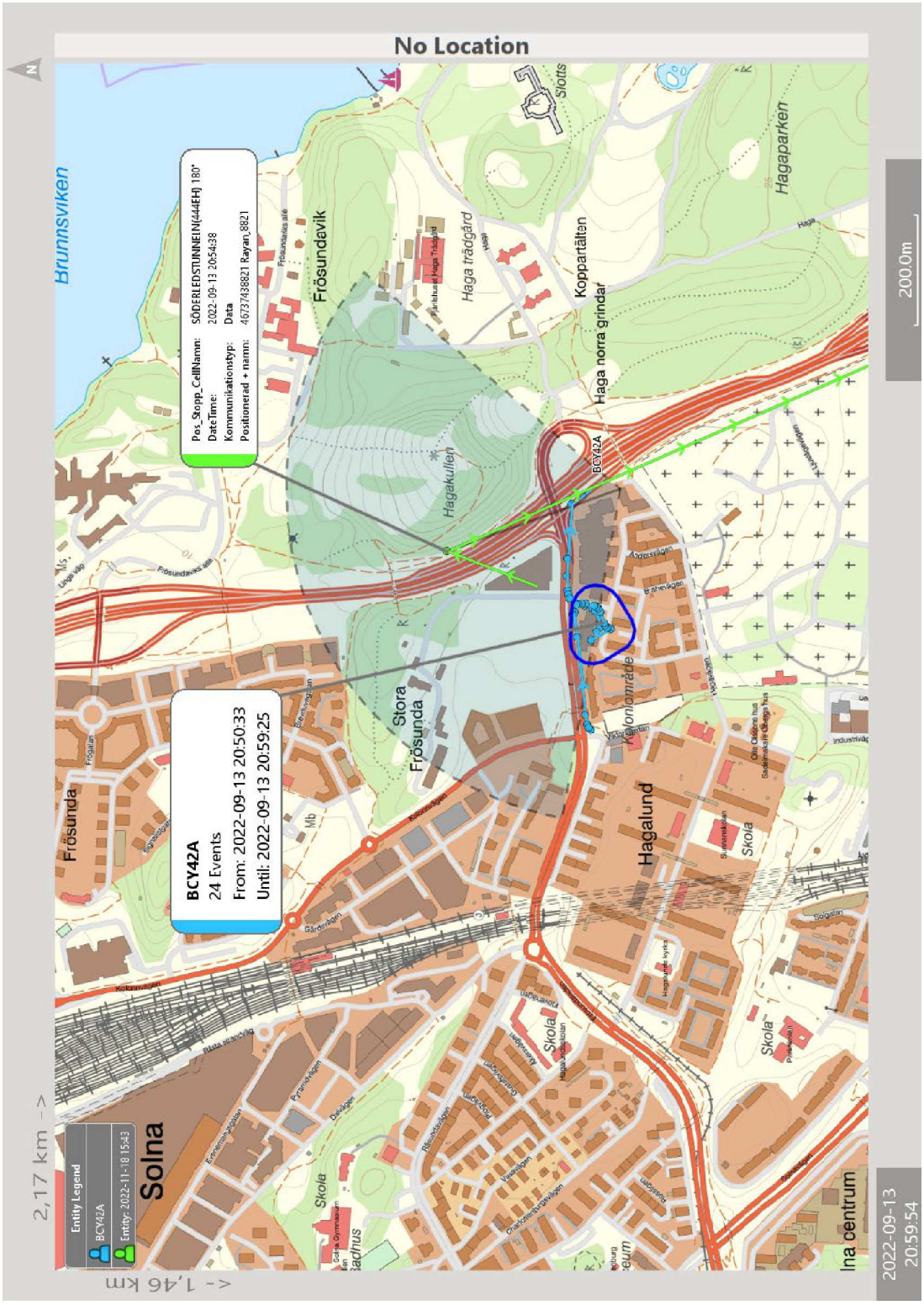

2022-09-13 kl 21:09 BCY42A och Ryan _8821 kopplar upp Hammarbyslussen

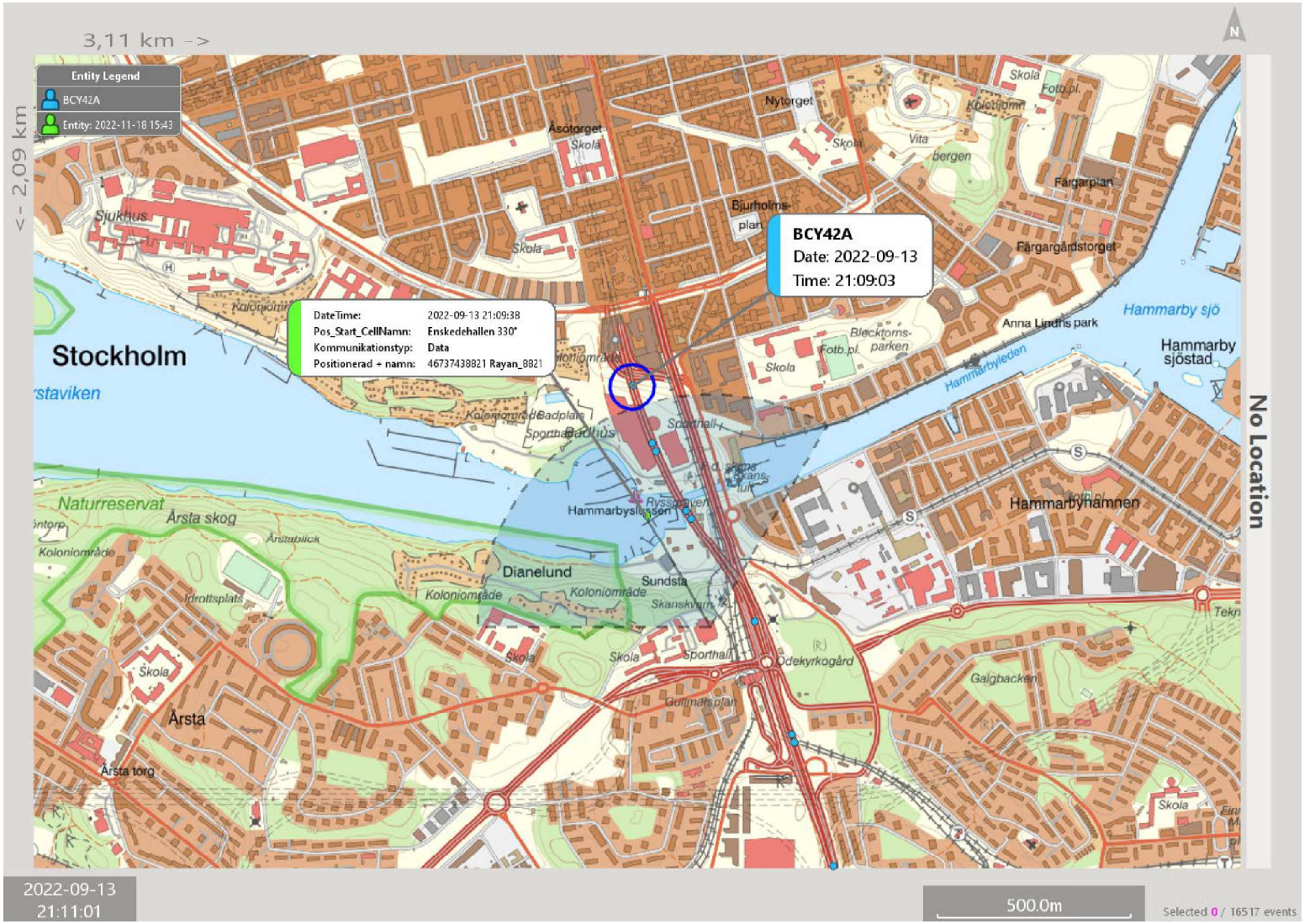

2 - Geotime, sampositionering 8821 och BCY42A, 2023-01-13 09:40 diarienr: 5000-K1074918-22
1736

2022-09-13 kl 21:21-21:29 BCY42A stannar vid Bidevindsgränd och Ryan _8821 kopplar upp

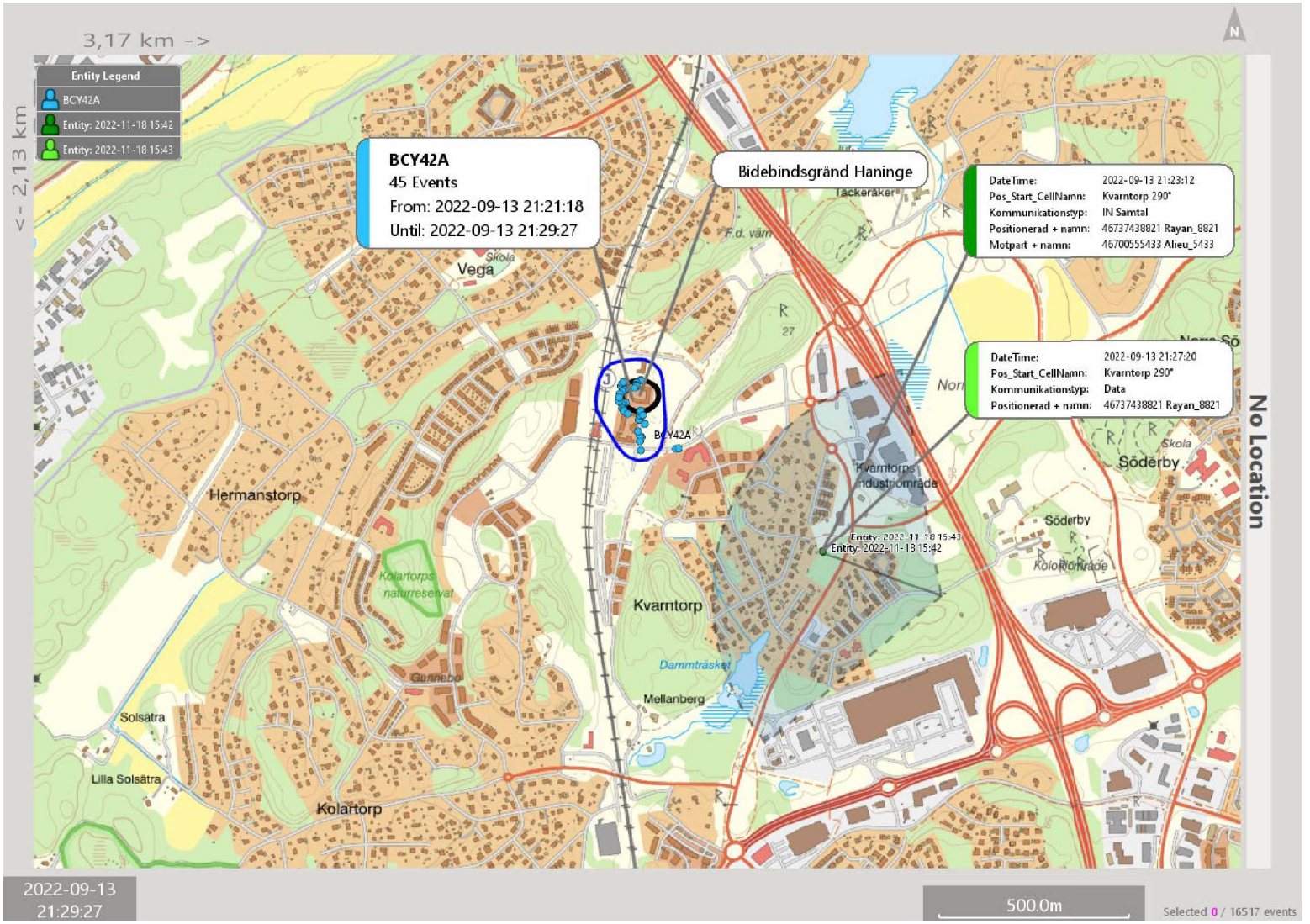

2 - Geotime, sampositionering 8821 och BCY42A, 2023-01-13 09:40 diarienr: 5000-K1074918-22
1737

2022-09-13 kl 21:30-21:48 BCY42A stannar på Vega Alle´ och Ryan _8821 kopplar upp

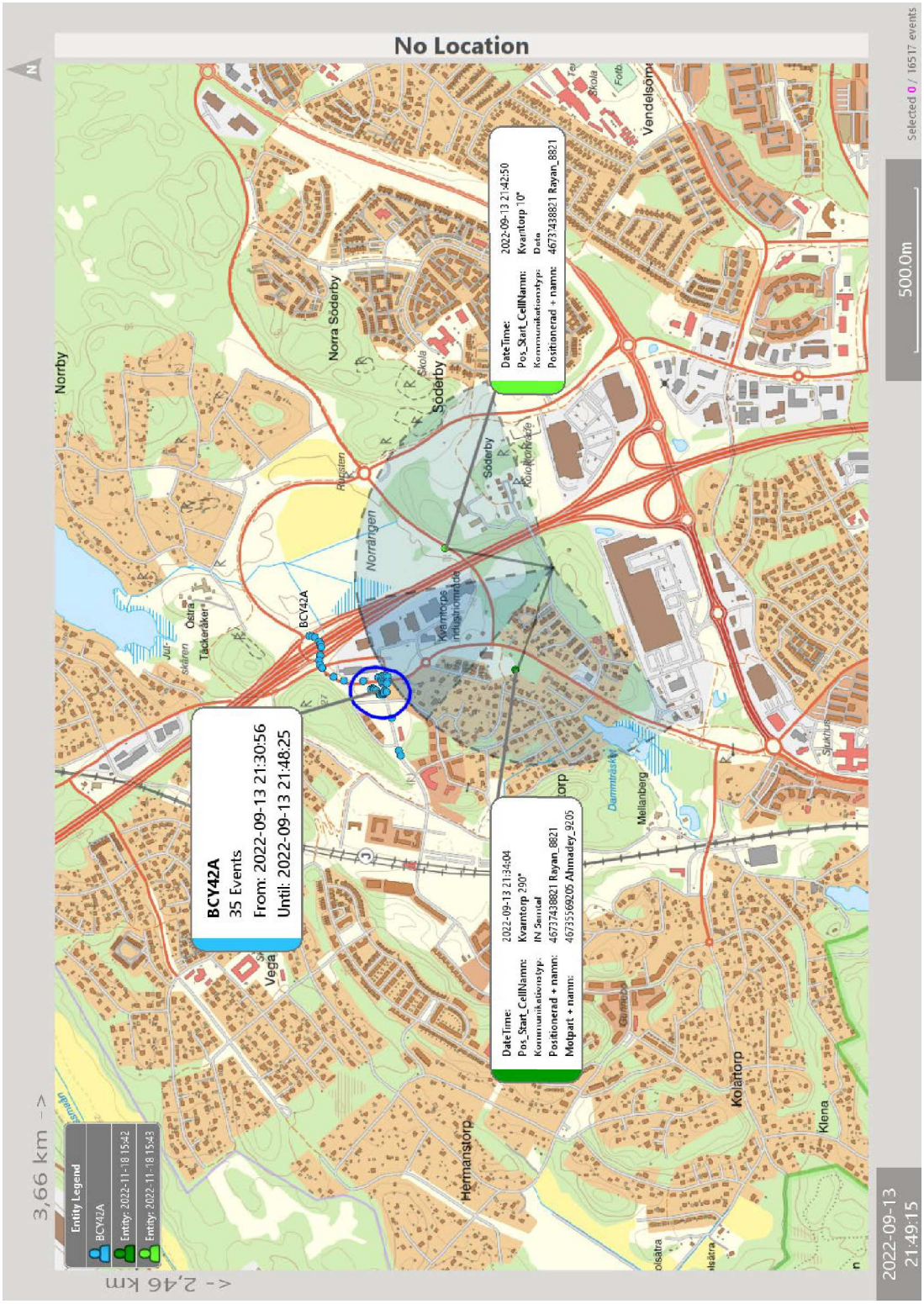

2022-09-13 kl 21:55 BCY42A och Ryan _8821 Nynäsvägen

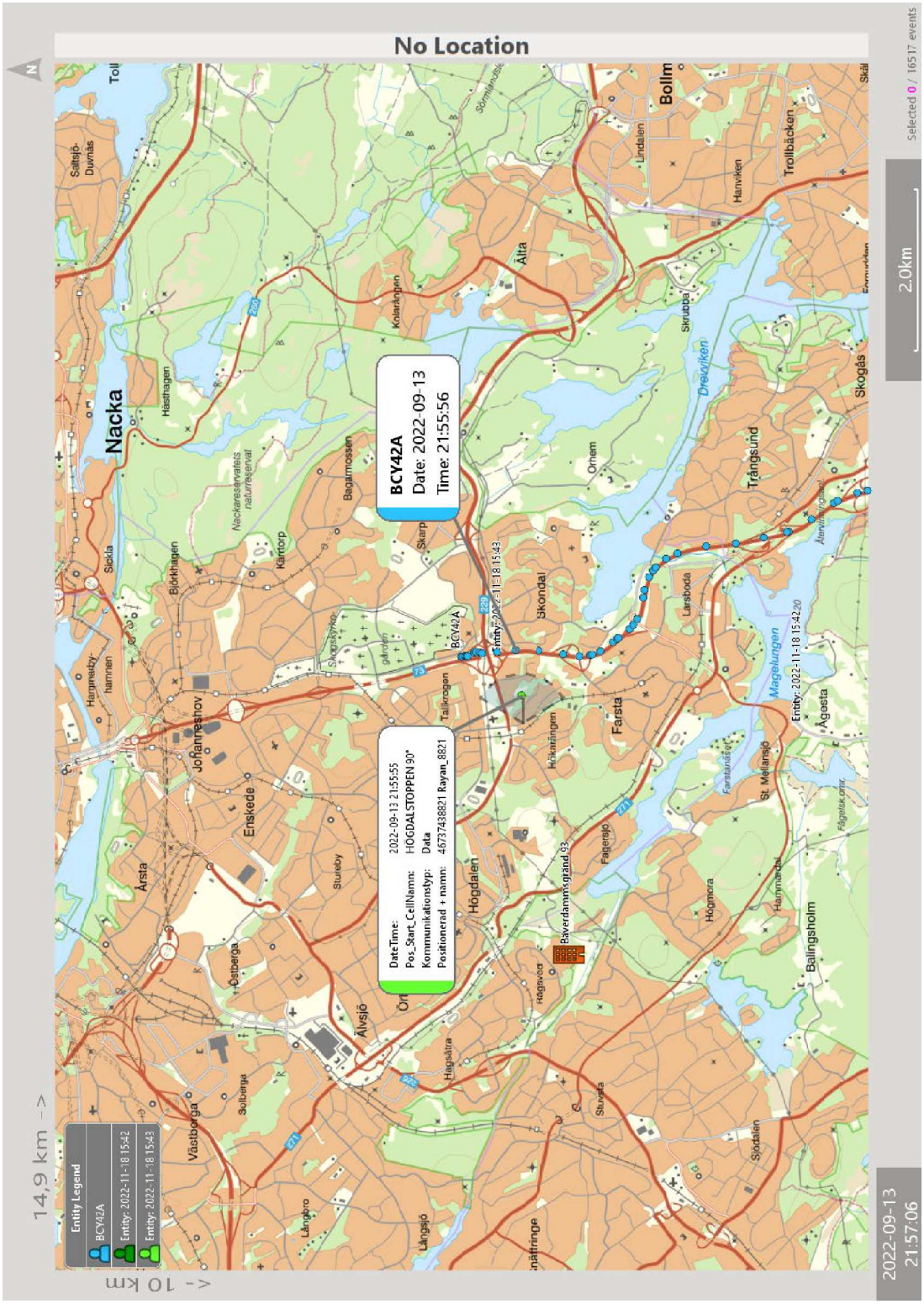

2022-09-13 kl 22:05-22:08 BCY42A på Partihandlarvägen och Ryan _8821 kopplar upp

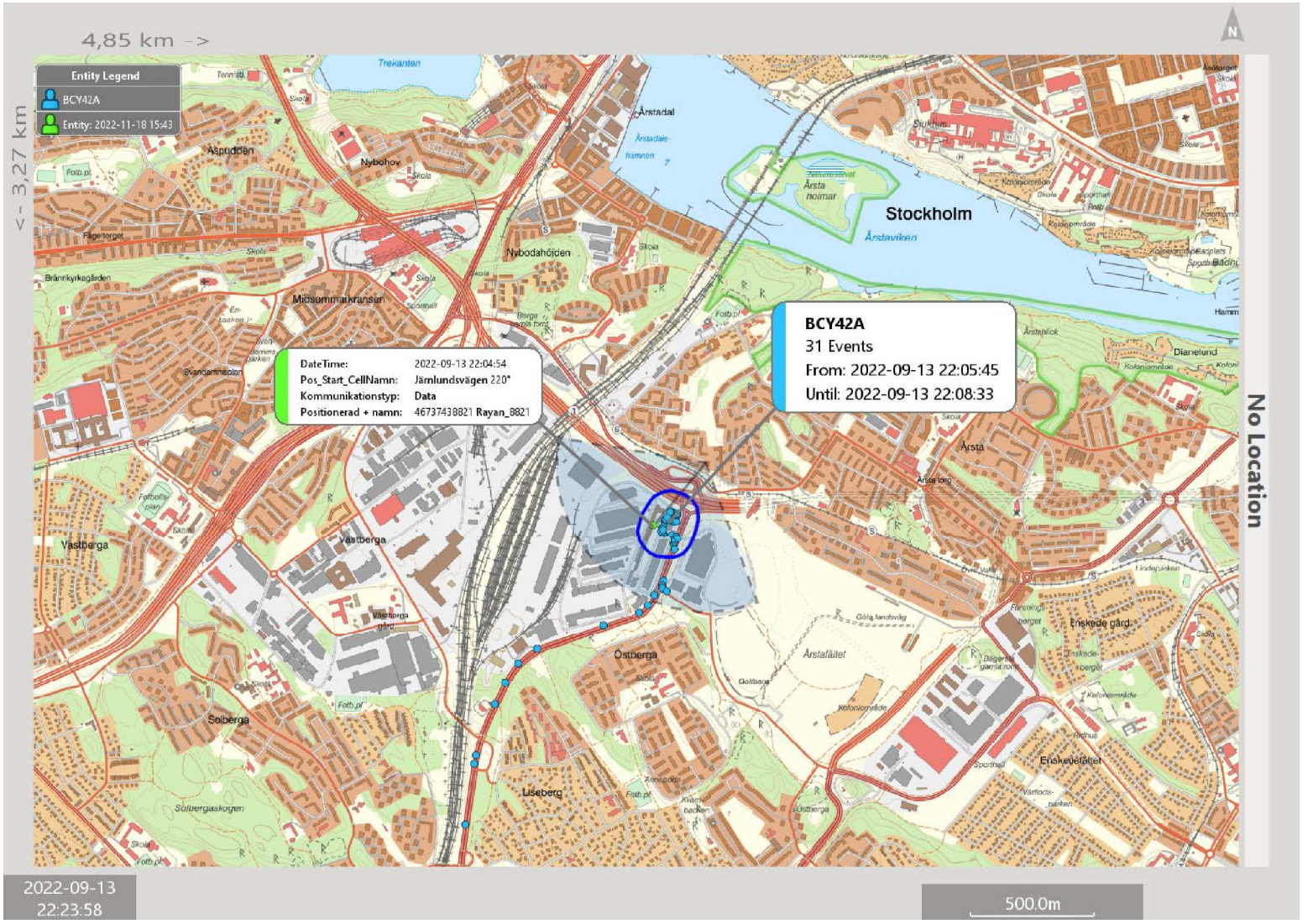

2 - Geotime, sampositionering 8821 och BCY42A, 2023-01-13 09:40 diarienr: 5000-K1074918-22
1740

2022-09-13 kl 22:18-22:39 BCY42a på Vintrosagatan och Ryan _8821 kopplar upp

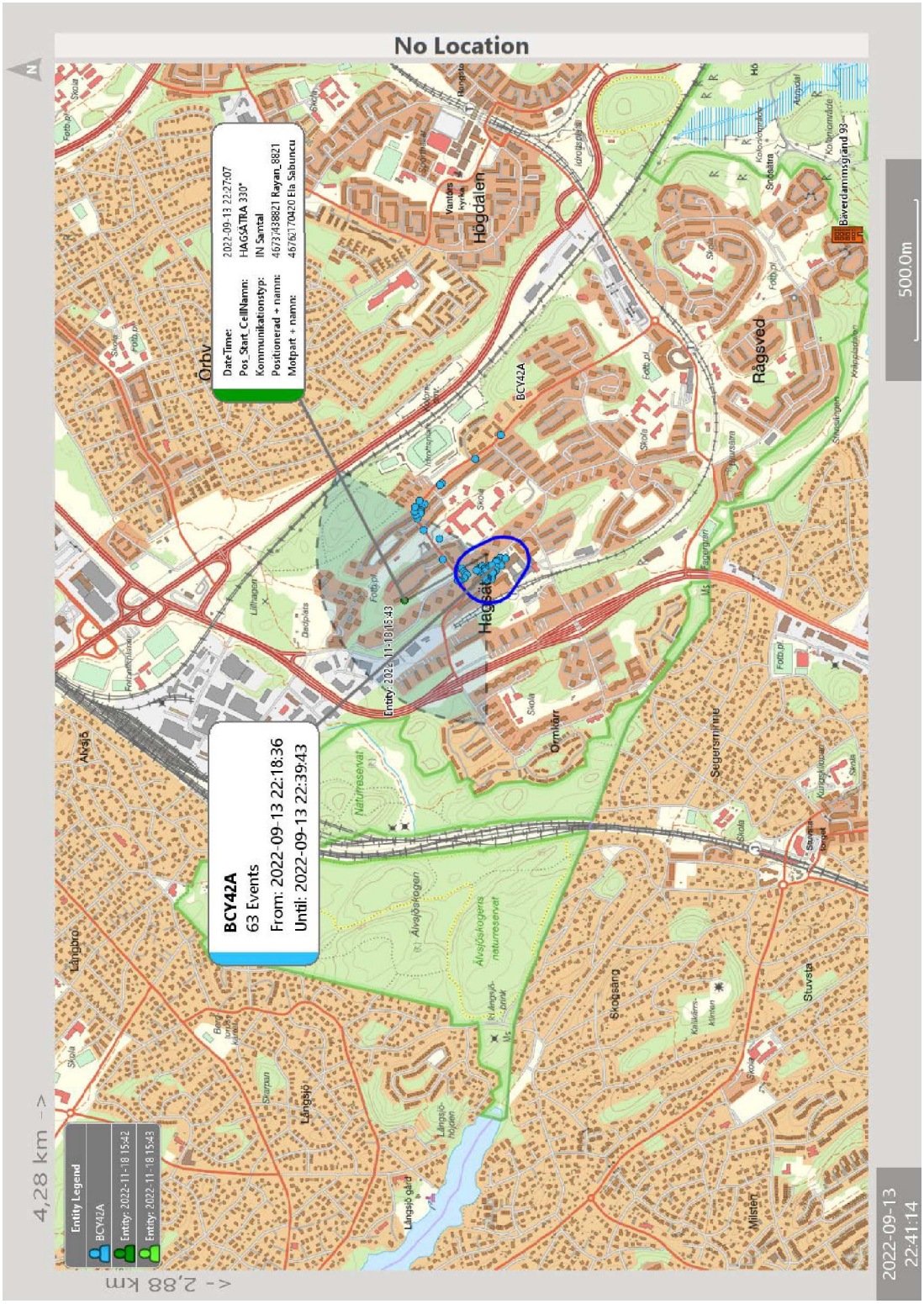

2022-09-13 kl 22:53-00:16 BCY42A på Lillhagsvägen Hagsätra och Ryan _8821 kopplar upp

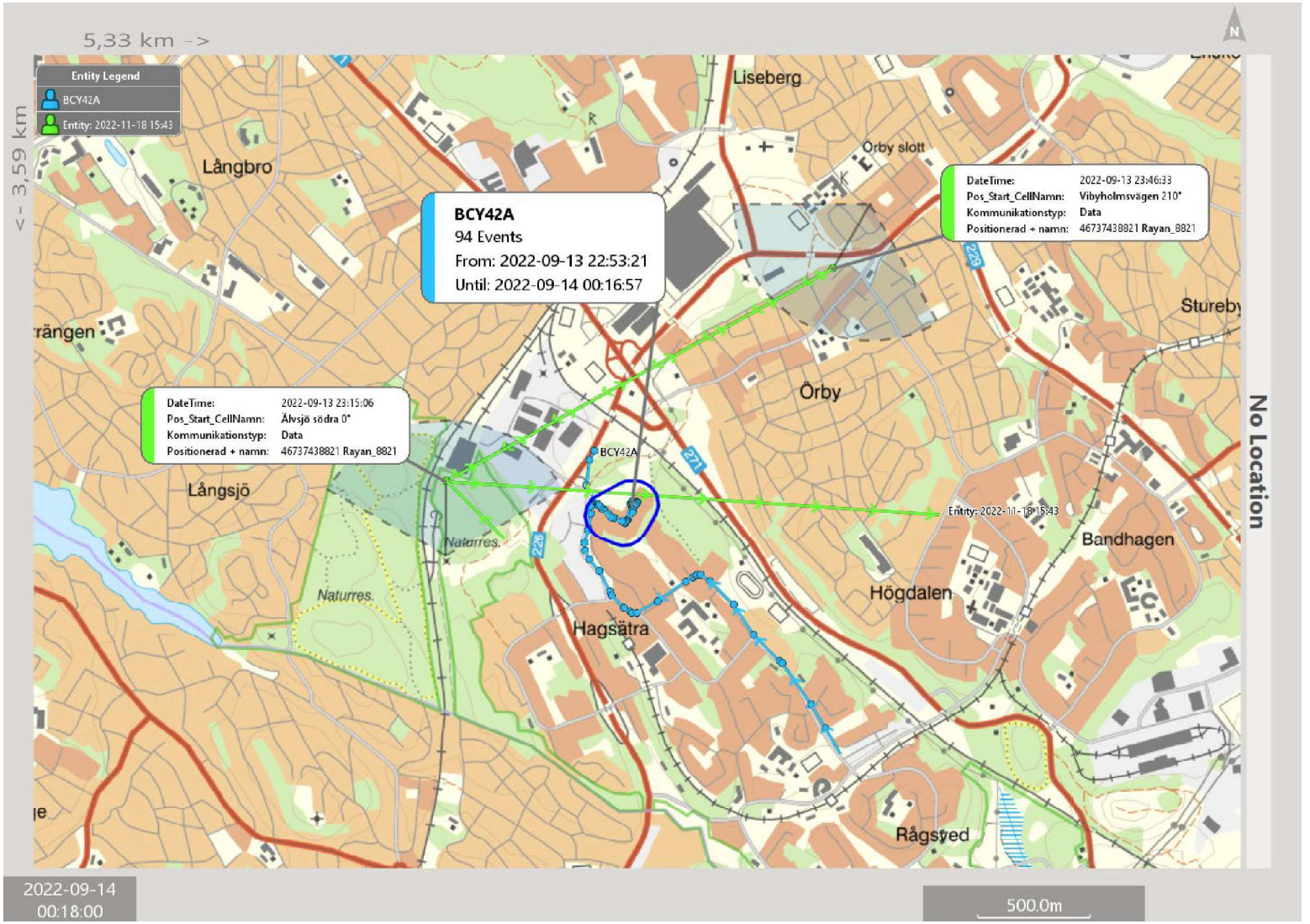

2 - Geotime, sampositionering 8821 och BCY42A, 2023-01-13 09:40 diarienr: 5000-K1074918-22
1742

2022-09-14 kl 00:24-00:41 BCY42A på Bogårdsvägen Sköndal och Ryan _8821 kopplar upp (McDonald´s)

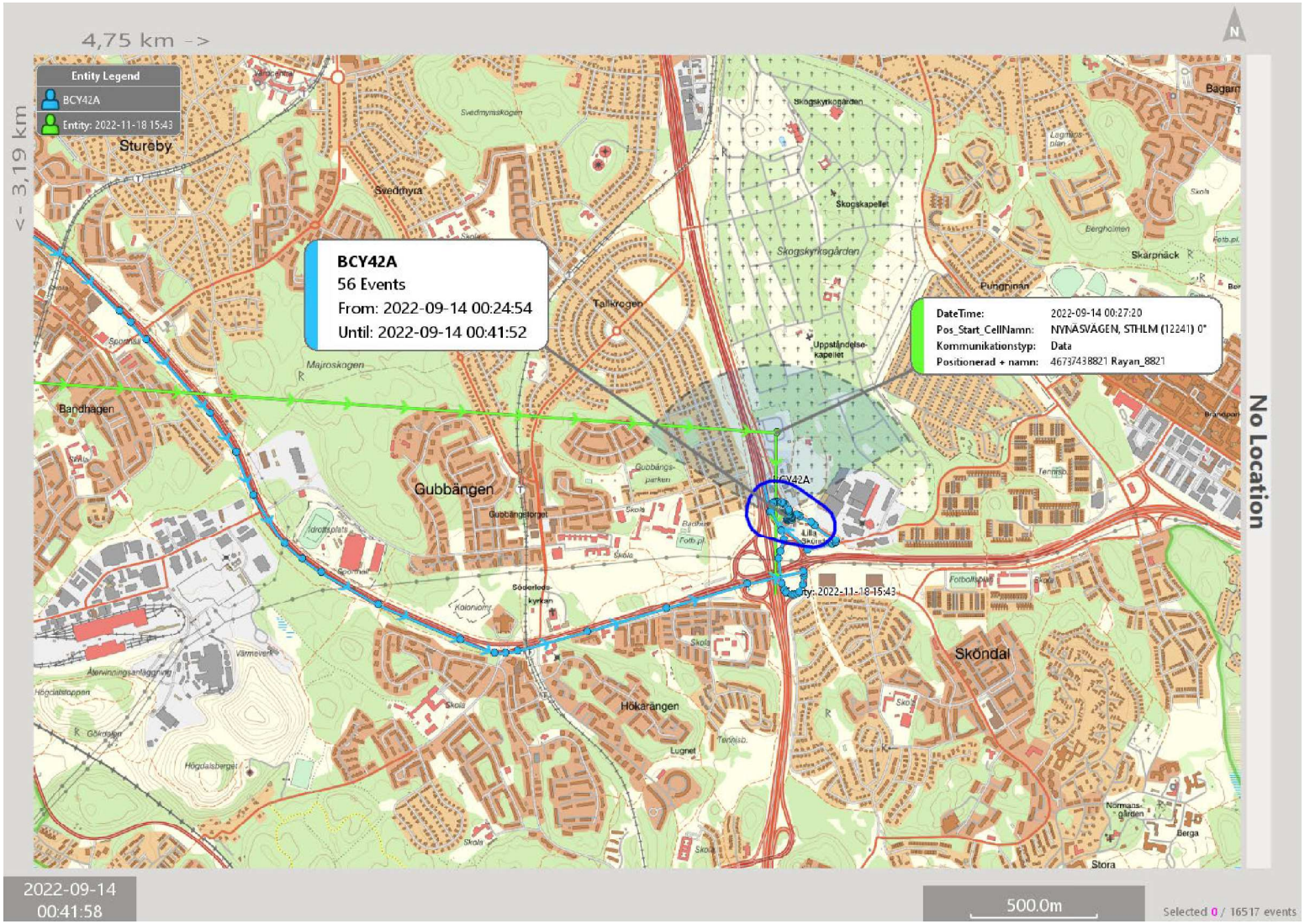

2 - Geotime, sampositionering 8821 och BCY42A, 2023-01-13 09:40 diarienr: 5000-K1074918-22
1743

2022-09-14 kl 00:53-01:04 BCY42A på Bäverdammsgränd och Ryan _8821 kopplar upp

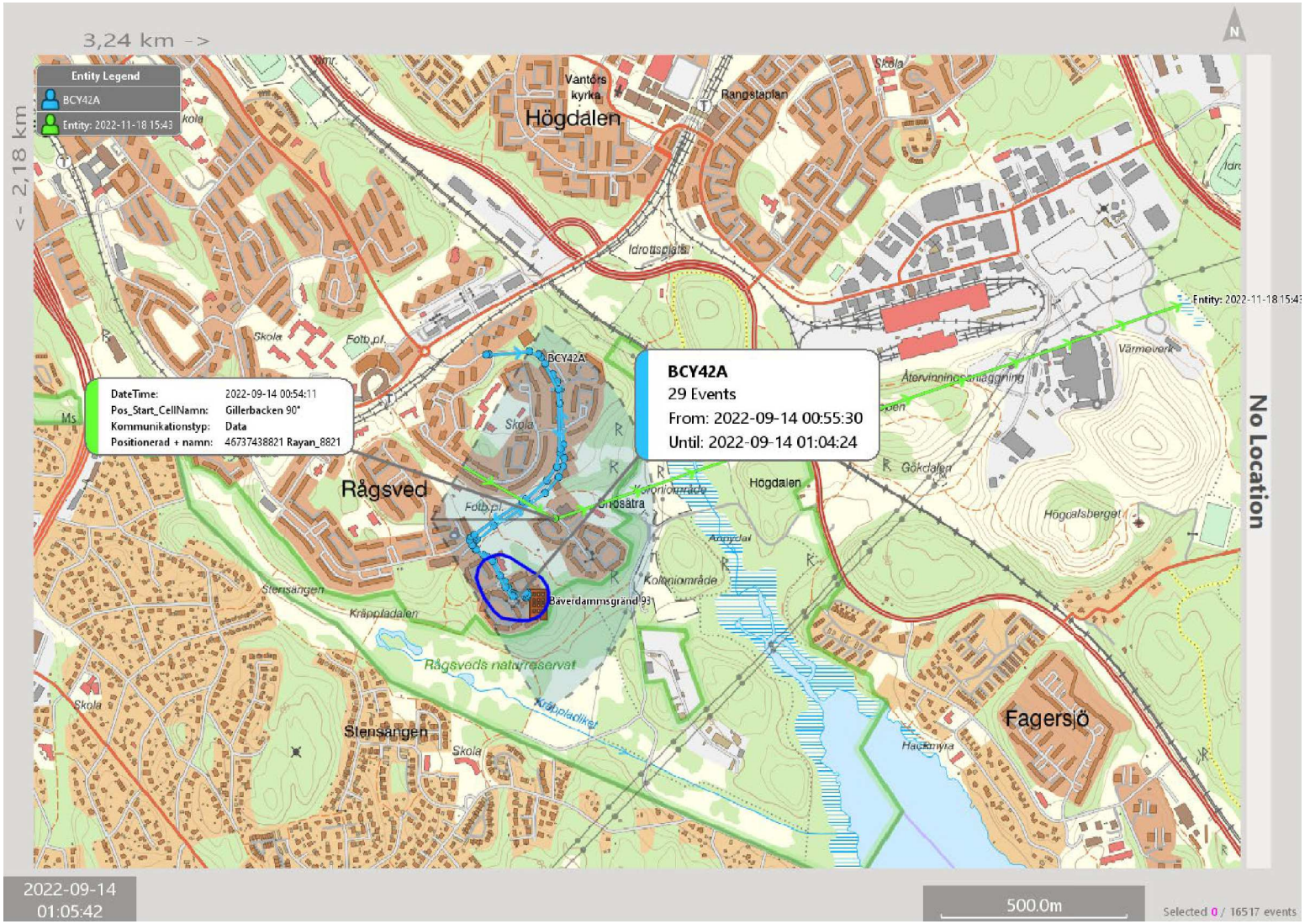

2 - Geotime, sampositionering 8821 och BCY42A, 2023-01-13 09:40 diarienr: 5000-K1074918-22
1744

2022-09-14 kl 01:11 BCY42A och Ryan _8821 Örbyleden Gubbängen

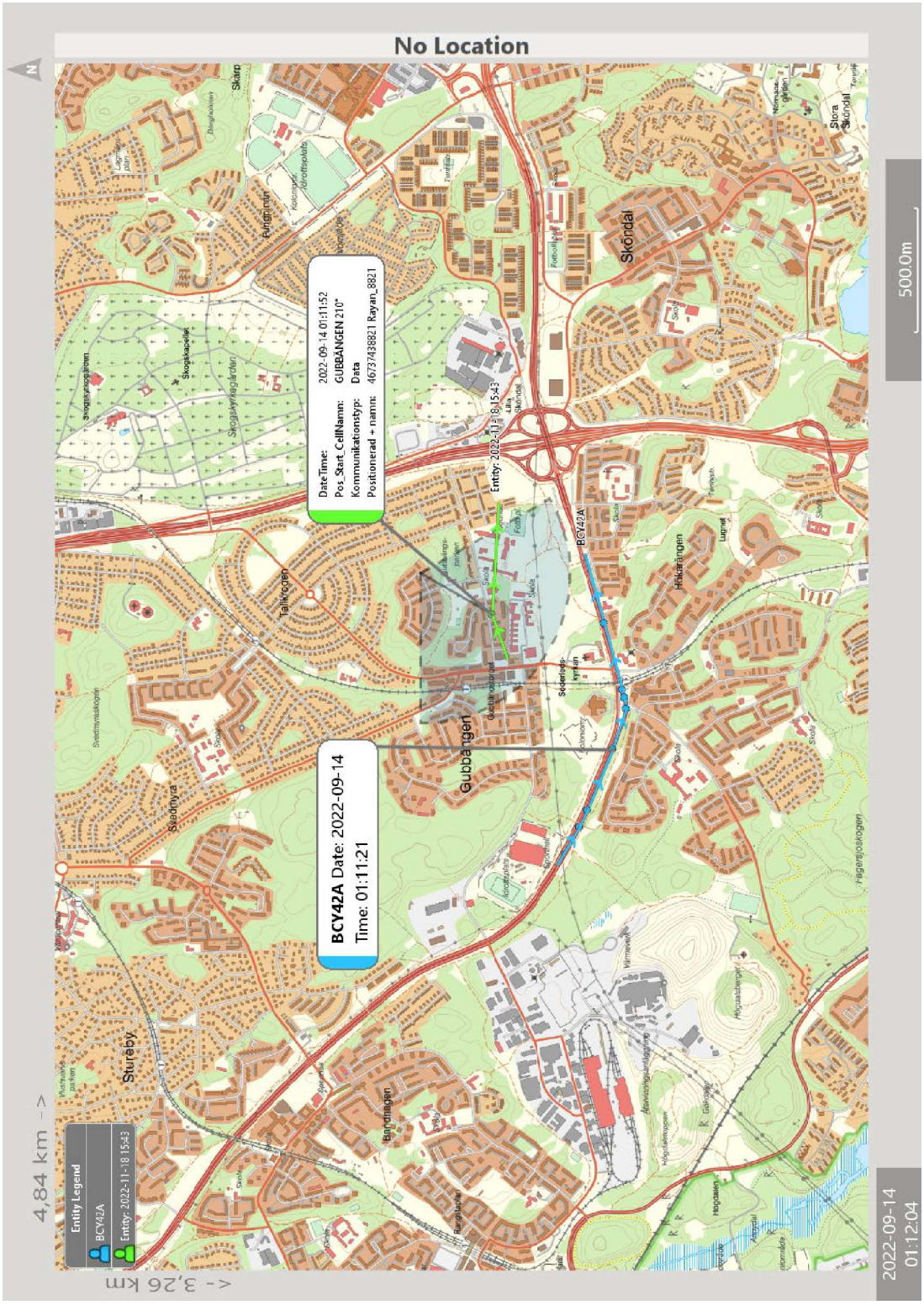

2022-09-14 kl 01:19-01:26 BCY42A på Bidevindsgränd och Ryan _8821 kopplar upp

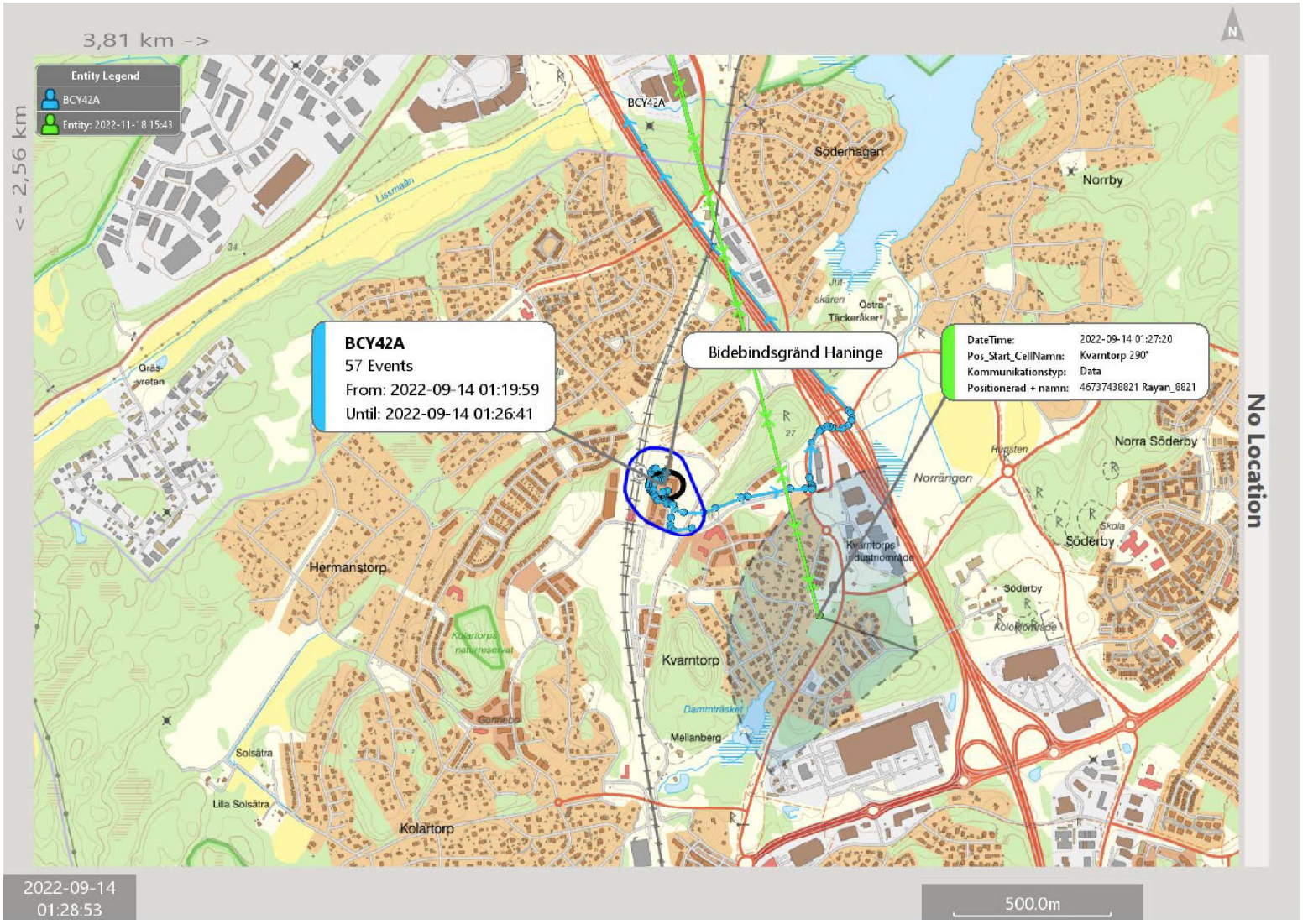

2 - Geotime, sampositionering 8821 och BCY42A, 2023-01-13 09:40 diarienr: 5000-K1074918-22
1746

2022-09-14 kl 01:44 BCY42A och Ryan _8821 Essingeleden

2022-09-14 kl 01:46 BCY42A och Ryan _8821 Frösundaleden Hagalund

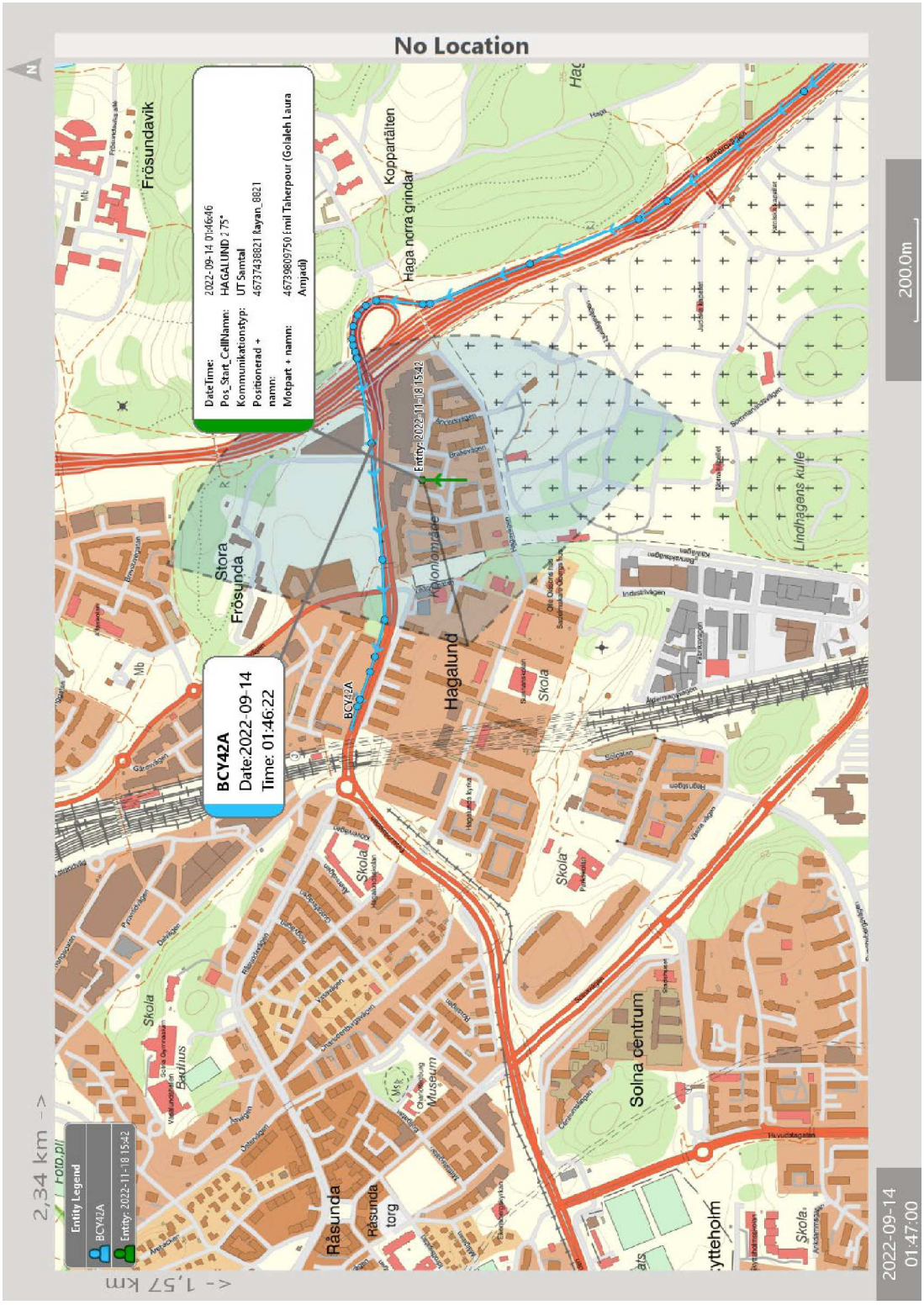

2022-09-14 kl 01:49-01:59 BCY42A Solna centrum och Ryan _8821 kopplar upp (Bensinstation)

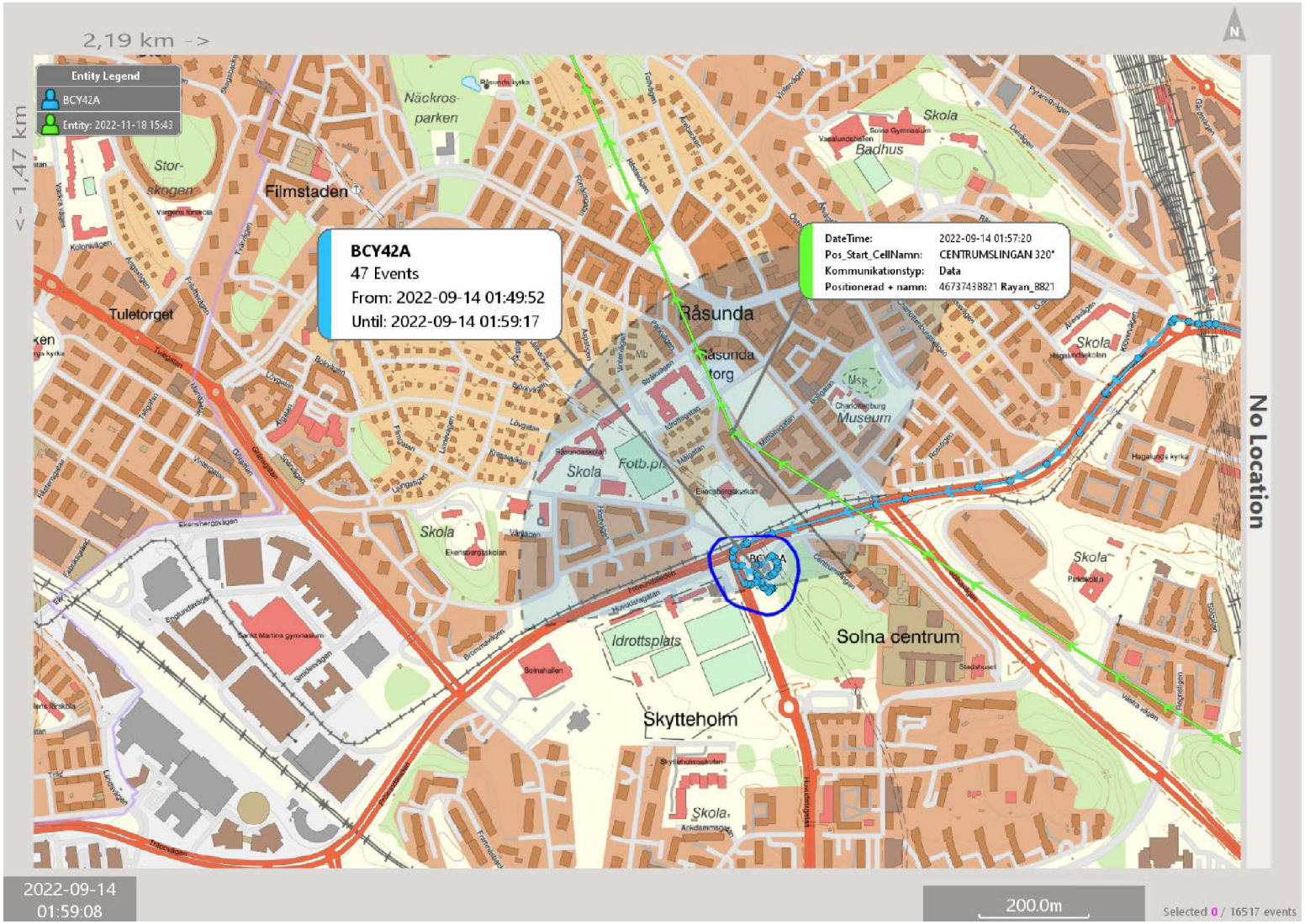

2 - Geotime, sampositionering 8821 och BCY42A, 2023-01-13 09:40 diarienr: 5000-K1074918-22
1749

Sammanfattning av förhör med Ahmadey Yusuf 2023-01-13

Ahmadey delges att misstanken om försök till mord i Jordbro är nedlagd, och att det ärendet endast utreds som ett grovt vapenbrott, men att misstanken i Uppsala kvarstår som tidigare.

Ahmadey tillfrågas om hans vetskap om personernas tillgång till vapen. Han uppger att han inte vet något om deras tillgång till vapen, han känner inte personerna privat och har aldrig sett dem ha vapen eller hört dem prata om vapen tidigare. Han tillfrågas om han märkte att det vapnet som han såg laddades, men han la inte märke till det.

Ahmadey tillfrågas om han känner till Elmohdar Zeid, en annan taxichaufför i Stockholm, men han säger att han inte känner till namnet.

Förhörsledaren visar Ahmadeys taxameterloggar under september 2022, med markeringar som visar de fyra pass då GPS:en i bilarna visar att den varit i Uppsala. Ahmadey säger att han inte har något minne av passet på söndag morgon, och uttrycker lite förvirring över att skjutningen skedde två dagar senare, det är inte som han minns det. Han minns inte riktigt om han körde med tom bil till Uppsala det passet då skjutningen skedde, eller om han körde de två personerna från Stockholm. Han vet att han plockade upp en person från Uppsala, men han är osäker på om han blandar ihop dagarna.

Ahmadey bekräftar att den person som kallats Person Ett, som är den person som han skjutsat till Uppsala och hämtat laddare åt, och som sedan gick ur bilen i samband med skotten på Kungsgatan i Uppsala, är samma person som satt höger bak vid skjutningen i Jordbro. Den person som kallats Svensken, som var med vid skotten i Uppsala, var inte med vid skotten i Jordbro.

Ahmadey tillfrågas om han träffade andra personer i Uppsala, och han säger att han själv inte träffade någon, men de två killarna träffade andra och pratade med dem. Han vet inte vart, men det var en stor parkering vid kanten av ett område med små villor. Ingen av de andra personerna satte sig i bilen, men en afgansk kille laddade sin telefon i bilen en kort stund.

Ahmadey tillfrågas om han minns var han stod parkerad på Ynglingagatan den gången som han tidigare berättat om, när de två passagerarna gick iväg en stund. Ahmadey säger att han inte minns exakt var han stod då, men att han minns att han stod på flera olika platser som de anvisade, och att de promenerade bort en stund och sedan om tillbaka. De hade aldrig med sig något när de lämnade bilen eller när de kom tillbaka. Ahmadey tillfrågas om vad som hänt när bilen rört sig på cykelbanan i skogsområdet. Han svarar att han fick vänta där en stund medan killarna var borta från bilen. Han själv satt kvar i bilen. Han är osäker på om det var ett skogsområde, han minns inte exakt hur det såg ut, men det var i närheten av villorna. Ahmadey påvisas en karta över Svartbäcken som täcker in villaområdet och Ynglingagatan samt det lilla skogsområdet, och säger då att han inte har något minne av att ha kört på den cykelväg som förhörsledaren pekar ut, norr om Ynglingagatan.

Ahmadey tillfrågas igen om han såg till några elsparkcyklar eller scootrar, och han svarar att han inte sett några sådana. Han vet att Person Ett har en elsparkcykel hemma i Rågsved. Han har sett Person Ett gå med elsparkcykeln och låna ut den till en person i Rågsved vid något tillfälle, men han hade ingen elsparkcykel med sig till Uppsala någon av dagarna.

Ahmadey tillfrågas om Bidevindsgränd. Ahmadey berättar att han körde Person Ett till Bidevindsgränd någon gång, han minns inte vilken dag. Dagen då Jordbro-skjutningen skedde så hämtade han Person Ett där. Han har aldrig varit in i någon lägenhet där.

Ahmadey ombeds beskriva Person Etts kläder under kvällen då Uppsala-skjutningen skedde. Ahmadey minns inte, men säger att Person Ett brukar ha jeans eller mjukisbyxor på sig. Han var inte maskerad. Ahmadey vill inte beskriva Person Ett närmare. Ahmadey har inga sociala medier som han använder, utan Person Ett brukar ringa eller skicka SMS.

Ahmadey tillfrågas om hur de satt i bilen i Uppsala. Han är lite osäker, men tror att Svensken satt vänster bak och Person Ett höger bak. Anledningen till att han kallar honom för Svensken är att han är den enda vita personen som varit med, de andra är av utländsk bakgrund. Ahmadey har inte haft någon kommunikation med Svensken på SMS eller liknande. Ahmadey minns att han hämtade upp Svensken vid parkeringsplatsen i villaområdet. Han minns särskilt den stora parkeringsplatsen.

Ahmadey bekräftar att personen som satt bakom Ahmadey vid skjutningen i Jordbro INTE är Svensken. Denna person, som kallats Person Tre, är en person som Ahmadey har sett till, men inte känner personligen. Han var inte lika arg som Person Ett, utan är lugnare. Person Fyra, som sitter fram i Jordbro, är inte någon som Ahmadey träffat tidigare. Person Fyra var inte alls delaktig i skjutningen och Ahmadey har inte sett honom hantera något vapen.

Hämtningen innan skjutningen i Jordbro gick till som följande: Person Ett ringde och bad Ahmadey hämta honom på Bidevindsgränd 11. Efter det åkte de till Rågsved och hämtade Person Tre, Ahmadey minns inte exakt var men någonstans nära Rågsved centrum. Det kan ha varit några stopp mellan Bidevindsgränd och Rågsved. Person Fyra hämtades i Stuvsta senare på natten. Ahmadey tror att Person Ett och Person Tre behövde pengar för att köpa lustgas, och då kontaktade Person Fyra och sa åt Ahmadey att köra till Stuvsta och hämta upp honom. Det var många stopp under kvällen, och Ahmadey är inte säker på om det kanske var någon annan som satt i bilen under kortare stunder under kvällen och natten, men efter att Person Fyra blivit upphämtad så var det inga andra som åkte i bilen än de tre.

Ahmadey ombeds beskriva väskan som Person Ett hade pistolen i. Det var en axelväska, Ahmadey måttar ungefär 30 cm mellan händerna för att visa storleken, och visar med gester att väskan sitter i höjd med magen på vänstra sidan av kroppen med axelband diagonalt till höger axel. Han säger att Person Ett hade väskan under jackan. Person Ett hade också en massa plastpåsar med sig i bilen. Det fanns kläder i påsarna, dessa glömdes kvar i bilen efter att han lämnade av personerna.

Ahmadey ombeds beskriva hur vapnet som Person Ett använder låter när han skjuter i Jordbro. Ahmadey beskriver höga knallar, men han har svårt att beskriva exakt hur det låter, om det lät som ett automatvapen eller enskilda smällar. Ahmadey minns inte hur många gånger Person Ett sköt, men det var några gånger. Ahmadey fick mycket adrenalin vid tillfället och det kändes som att han inte riktigt vaknade till förrän han var hemma igen. Ahmadey tillfrågas om det vapnet som Person Ett använde för att skjuta ut genom rutan var samma vapen som han använt för att hota Ahmadey tidigare, och säger då att han antar det. Han såg bara ett vapen.

Förhörsledaren visar övervakningsfilmen från Jordbro Centrum, med ljud. Ahmadey beskriver igen att han och killarna gjorde många stopp i Jordbro innan skjutningen och de kunde inte bestämma sig för var de skulle stanna. Killarna höll på med mobilerna medan han körde, han undrar om de kanske fick instruktioner från någon, men han vet inte. När han märkte att de bestämt sig för platsen, så ville Ahmadey gå ut och säkerställa att ingen var där som kunde bli skadad.

Efter att skjutit åker de därifrån och lämnar Person Fyra i Stuvsta, Ahmadey minns inte exakt adress. Han tillfrågas om kartongen som hittades på Buntmakargatan. Han vet inte hur insättningskvittot som låg i lådan hamnat där, för det hade han själv i fickan. Han vet inte om Person Fyra tog med sig

lådan ut, eller om de andra kastade ut lådan. Person Ett och Person Tre gick båda ut i Rågsved, Ahmadey minns inte vem som gick ut först eller vilka adresser de gick av på.

Ahmadey ombeds beskriva Svensken. Ahmadey säger att han är smalt byggd. Han har vit hud och ser ut som en vanlig svensk ungdom. Ahmadey tror att han är blond, håret når ned till axlarna ungefär. Han pratade svenska, de gjorde de allihop.

Ahmadey tillfrågas om Person Etts telefonnummer. Ahmadey berättar att Person Ett oftast ringer på ett och samma nummer till honom. Det har hänt att Ahmadey har blockerat Person Ett, och då får han samtal från dolt nummer, vilket han tror är Person Ett. Person Ett är inlagd i Ahmadeys telefon två gånger, en gång med hans namn och en gång med ”kund”. Det har hänt att Person Etts vänner ringer till Ahmadey, och Ahmadey svarar inte för att han inte känner till numret. Då kan vännerna låna Person Etts telefon och ringa från den, för de vet att han svarar på Person Etts nummer. Då står Person Ett bredvid dem. Ahmadey kan inte Person Etts nummer i huvudet och tror inte att han skulle känna igen det.

Förhörsledaren läser upp numret 073 743 88 21 (*8821). Ahmadey känner inte igen numret. Förhörsledaren läser upp några SMS-konversationer mellan Ahmadeys nummer och *8821 från 9 och 10 september. Ahmadey bekräftar att dessa konversationer är mellan honom och Person Ett.

Förhörsledaren berättar att numret *8821 tillhör Rayan Abu Seif, som ibland kallar sig Frank. Ahmadey känner inte igen namnet Rayan Abu Seif, men känner till Frank. Frank är en person som Ahmadey har kört några gånger, men på direkt fråga om Frank är Person Ett svarar Ahmadey: ”jag kan inte bekräfta det”.

Förhörsledaren förklarar att polisen har kunnat se vilka master som telefonen *8821 kopplar upp till, och att numrets positioner följer med bilen de tider då Ahmadey har berättat att han skjutsat Person Ett i Uppsala under perioden 9-11 september. Förhörsledaren berättar att man dragit slutsatsen att telefonnumret *8821 tillhör Person Ett. Ahmadey vill inte kommentera detta.

Förhörsledaren läser upp SMS mellan Ahmadeys nummer och *8821 från 10 september, då PFO613 är på Hällkistgatan och *8821 ber Ahmadey komma till dörren. Ahmadey säger att han lämnade laddaren vid en port, men han vill inte berätta hur det såg ut eller hur långt från bilen han gick för att lämna laddaren.

Förhörsledaren läser upp SMS mellan Ahmadeys nummer och *8821 från morgonen 11 september. Ahmadey tror att detta är en konversation mellan Person Ett och honom själv gällande att han skulle hämta tillbaka Person Ett från Uppsala, men han är osäker på tiderna. Förhörsledaren läser upp SMS:et från *8821 som lyder ”har med mig scootern så du vet”. Ahmadey vet inte vad det handlar om, Person Ett hade ingen scooter med sig när Ahmadey hämtade honom från Uppsala. Ahmadey berättar att Person Ett hade en tjej med sig vid tillfället. Förhörsledaren berättar att Rayans flickvän Dina har sagt att hon och Rayan hämtades i taxi från Uppsala den morgonen. Ahmadey vill inte kommentera detta.

Ahmadey tillfrågas om SMS som rör ”Cadka”. Ahmadey berättar att Cadka är en annan kund. Förhörsledaren läser upp SMS-konversation mellan Ahmadey och *8821 från 12 september, då *8821 skickar flera adresser i Stockholm till Ahmadey, och GPS:en i bilen visar att Ahmadey åker till adresserna. Ahmadey förklarar att han fått instruktioner att skjutsa personens kompisar och några tjejer till olika fester, och hämta lustgas till dem.

Ahmadey tillfrågas om SMS från 12 september från *8821 som lyder ”Bidevindsgränd 11. Plan 4”. Ahmadey minns inte just den dagen, men minns att han vid något tillfälle hämtat upp lustgas och

lämnat i en lägenhet på Bidevindsgränd 11. Han åkte upp i hissen och lämnade en låda lustgas vid en lägenhet, men han gick inte in i lägenheten. Han vill inte berätta vem han gav lådan till, men det var en fest som några hade där.

Ahmadey tillfrågas om SMS från 13 september från *8821 som lyder ”bror de pengar som vi båda kommer göra på bror. Därför tänker kom förbi mig i Sumpan, vi pratar, sen ska upp igen”. Ahmadey förklarar att detta rör att han skulle få de pengar som Person Ett är skyldig, och kanske fler taxikörningar som Ahmadey kunde tjäna pengar på, som Person Ett skulle fixa åt honom.

Förhörsledaren förklarar att man kan se att numret *8821 följer bilen BCY42A under brottsdatumet, och att man kan se ett stopp på OKQ8 i Partihallarna, då en person sitter kvar i baksätet på bilen medan Ahmadey går in och köper snus. Ahmadey säger att han ibland stannar och köper dricka eller liknande och att killarna då ber honom köpa till dem också. Han minns inte om de som satt i bilen vid just det här tillfället åkte med till Uppsala sedan, det är så många stopp att han inte riktigt minns.

Ahmadey får titta på bilagan som visar sampositionering mellan BCY42A och *8821 fram till att bilen åker till Uppsala. Han minns inte stoppet vid Bidevindsgränd som varar en timme. Han påvisas stoppet vid OKQ8 Partihallarna, och tillfrågas igen om det är samma personer som sitter i bilen då som sedan åker till Uppsala. Ahmadey säger att han inte minns. Han nämner att personerna ibland glömmer sina telefoner i bilarna. Det kan också ha varit flera kompisar till Person Ett som han skjutsade inom Stockholm den kvällen, det minns han inte.

Ahmadey tillfrågas om adresserna ”St Persgatan 22” och ”Västra Järnvägsgatan” som *8821 skickar till honom på SMS vid samma tid som bilen kommer in i Uppsala. Ahmadey kommer inte ihåg adresserna. Han fick bara köra dit där Person Ett sa. Han tycker att det låter konstigt att Person Ett ska ha skickat SMS till honom samtidigt som Person Ett satt med i bilen. Han minns inte om Person Ett var själv i bilen när de åkte till Uppsala den dagen eller om det var någon mer med, han blandar ihop dagarna. Han minns att han träffade Svensken i Uppsala, och han minns att Person Ett klev ur bilen och pratade med några ungdomar, några grabbar. En av grabbarna laddade sin telefon i bilen en stund.

Förhörsledaren berättar att ett vittne boende på Ynglingagatan vaknade 03:45 av röster, och såg BCY42A utanför fönstret, samt en förare och två mörkklädda killar. De två killarna lämnar sedan på elsparkcyklar. Ahmadey säger att det inte kan stämma. Han har inte sett några elsparkcyklar.

Förhörsledaren berättar att vittnet sedan sett killarna på elsparkcyklarna komma tillbaka, pratat med föraren, och sedan åkt iväg mot skolan. Föraren till BCY42 ska då ha kört fram en bit och parkerat på Ynglingagatan. Ahmadey säger att grabbarna han skjutsade inte hade några elsparkcyklar, men att de gick ut ur bilen och träffade folk. Sedan kom killarna tillbaka. Ahmadey får frågan igen om han såg några elsparkcyklar, och säger då att personerna som hans kunder träffade kan ha haft elsparkcyklar, men han kopplade inte att det hade att göra med hans kunder. Det som vittnet säger stämmer inte. Ingen på elsparkcykel har pratat med Ahmadey.

Ahmadey säger att han inte kan minnas hur många personer som satt i bilen när han körde till Ynglingagatan, han körde dit flera gånger och han blandar ihop dagarna. Han minns att vissa av gångerna som han var där så klev personer ur bilen och han väntade kvar. Dessa gånger satt han alltid kvar i bilen. Han vet inte hur vittnet kan ha sett att föraren gick ur bilen, det var mörkt och han gick aldrig ur bilen. Ibland körde han en person till Ynglingagatan, ibland två, ibland tre. Ahmadey får frågan hur många som satt i bilen den gången då det var folk där på elsparkcyklar. Ahmadey uppger att det var då två personer. Det fanns en tredje, men han gick. Ahmadey vill inte tala om vilka de två är i bilen. Han vill inte bekräfta om de är desamma som han tidigare kallat Person Ett och Svensken.

Han tillägger att ibland var det fyra personer i bilen. Förhörsledaren påpekar att Ahmadeys uppgifter om hur många personer som satt i bilen har ändrats många gånger nu. Ahmadey säger att det beror på att han varit på Ynglingagatan flera gånger. Han minns inte vilket tillfälle som är vilket eller vem som gick ur bilen när.

Förhörsledaren berättar att ett annat vittne sett bilen stå parkerad på Ynglingagatan och att föraren stått utanför bilen och tittat i bakluckan, vid ungefär samma tid. Ahmadey säger att det inte stämmer, han har inte varit och grejat i bakluckan, och inte heller hans kunder. Det låg ingenting i bakluckan under den natten.

Förhörsledaren berättar att vittnen på Kungsgatan har vaknat av en krasch, och sett två mörkklädda killar springa från huset. Dessa killar åkte sedan förbi igen på elsparkcyklar. Detta skedde under den tiden som vittnet på Ynglingagatan sagt att killarna på elsparkcyklarna var borta medan bilen väntade på dem. Det är därför inte orimligt att tro att de killar som lämnar BCY42A på elsparkcyklar är desamma som kommer till Kungsgatan och krossar rutan. Ahmadey menar att han inte känner till något om detta. Han menar att killarna på elsparkcyklar inte har något att göra med hans kunder. Hans kunder satt mest kvar i bilen, när de lämnade var de borta i en halvtimme eller en kvart i taget. De går aldrig iväg långt, utan han ser att de håller sig i närheten av bilen.

Ahmadey tillfrågas vilka som satt i bilen när den var på McDonalds en timme innan skjutningen i Uppsala. Ahmadey säger att det var samma kund som han körde till Uppsala, och en svensk kille. Han vill inte bekräfta om det är samma svensk som sedan var med vid skjutningen.

Ahmadey berättar att när de köpt mat på McDonalds så körde de till en vändplan och åt i bilen. Han visas en karta över Svartbäcken och pekar ut vändplanen intill Domarringens skola. Förhörsledaren berättar att ett vittne på Ynglingagatan vaknar 5:30 av en liten smäll, och ser ut genom fönstret på cykelvägen i skogen. Hon ser BCY42A stå på cykelvägen bredvid en soptunna, och hon tänker att det är locket på soptunnan som smällt igen. Sedan lämnar BCY42A i hög hastighet mot stan. Ahmadey säger att han inte var på cykelvägen, bilen stod på vändplanen. Kunderna och Ahmadey satt kvar i bilen. Han kan inte svara på varför vittnet såg det, men det hade inget att göra med Ahmadey eller hans kunder. Det var mörkt ute.

Förhörsledaren sammanfattar Ahmadeys tidigare redogörelse om vad som hände vid Kungsgatan: Han körde dit, Person Ett och Svensken klev ur bilen, Ahmadey väntade en stund, hörde smällar, och en stund senare kom Person Ett och Svensken promenerande tillbaka till bilen. Ahmadey frågade om smällarna men fick inget ordentligt svar, och sedan åkte de tillbaka till Stockholm. Person Ett och Svensken hade ingenting med sig varken från bilen eller tillbaka. Ahmadey bekräftar att detta stämmer. Han får frågan om han körde fort, och säger att han körde lugnt, han håller alltid hastigheten.

Förhörsledaren berättar att vittnen som bor på Kungsgatan samt förbipasserande sett två unga mörkklädda killar springa från porten efter smällarna, i riktningen mot där bilen var parkerad. Ahmadey säger att de inte sprang, de promenerade. Förhörsledaren berättar att ett vittne sett att en av killarna höll ett stort automatvapen i handen. Ahmadey säger att han inte sett detta. Förhörsledaren berättar att killen som stod med en cykel vid järnvägsövergången, som Ahmadey också nämnt i tidigare förhör att han såg, har berättat att han blev omkörd av bilen i hög hastighet, och att bilen körde mot rött i korsningen St Persgatan/Kungsgatan. Ahmadey säger att det inte kan stämma. Det kom en buss där, hade Ahmadey kört mot rött så hade han krockat med bussen.

Förhörsledaren berättar att man har ett vapen i beslag i ett annat ärende, och att detta vapen stämmer överens med de tomhylsor som hittats i trapphuset på Kungsgatan. Ahmadey får se en bild

av vapnet. Ahmadey säger att han inte sett vapnet, han har inte sett någon kille springa mot hans bil med det vapnet. Killarna som kom in i hans bil hade ingenting med sig. Förhörsledaren berättar att DNA tillhörande Rayan Abu Seif, vars telefon följt med Ahmadeys bil hela natten, finns på vapnet. Ahmadey säger att det kan bero på att Rayan äger vapnet, men han vet inte något om det, han har inte sett vapnet. Ahmadey är säker på att han inte hade något vapen när han kom till bilen.

Ahmadey berättar att han först släppte av killarna på cykelvägen intill T-korsningen, men att han sedan parkerade om bilen runt hörnet. När killarna kom tillbaka till bilen var de lugna, som om inget hade hänt, och sa åt honom att åka till Stockholm.

Förhörsledaren läser SMS från 18 september där *8821 skriver att han behöver att Ahmadey kör honom för att någon ”hotat hans Hoyo”. Några dagar senare, den 22 september, skriver *8821 ”Är i Vega. Lägenheten vi la sparkcyklarna i”. Ahmadey berättar att första gången han var i Vega, han minns inte vilket datum det var, så la Person Etts vänner några sparkcyklar i en lägenhet där. Han och Person Ett hade kört till Vega, men så åkte de till fel hus, för det finns två nr 11 på den gatan. Några vänner till Person Ett kom dit och visade till rätt hus. Dessa killar hade en sparkcykel. Anledningen till att Person Ett skrev ”lägenheten vi la sparkcyklarna i”, är för att Ahmadey ska veta vilket av de två husen som heter nr 11 han ska komma till.

Förhörsledaren läser vidare från SMS-konversationen:

8821: Lägenheten vi la sparkcyklarna i

Ahmadey: Shit ok bror

8821: Bror de viktigt

Ahmadey: 30 ca

8821: Du kommer fatta. Vi behöver åka ensamma.

Ahmadey: fattar redan

Ahmadey får frågan om vad det är han fattar. Ahmadey säger att det är att han fattar att killen vill bli hämtad. Ahmadey säger att SMS:en som handlar om att någon hotat hans mamma inte har något att göra med de SMS som skickades 22 september. När personen skrev till honom 18:e så ljög Ahmadey för honom och sa att han inte kunde få tag på någon bil, för han ville inte köra honom mer. Den 22 september så åkte han bara till killen för att han skulle få betalt. Han skrev ”jag fattar redan” för att han förstod adressen, han förstod att han skulle åka dit och hämta honom. När han kom dit så var killen inte där, och Ahmadey åkte hem igen. Ahmadey får frågan om han varit med om att någon la några sparkcyklar i den aktuella lägenheten någon gång. Ahmadey säger att han inte minns det. Han följde inte upp i lägenheten den gången då några killar kom förbi och visade rätt hus med en sparkcykel, då satt han kvar i bilen.

Försvararen ombeds ställa frågor, och försvararen frågar om Ahmadey sett vapnet som visats på bild någon gång under tiden som lett fram till skjutningen. Ahmadey säger nej. Försvararen frågar om Ahmadey hört någon diskutera något om att krossa glas, sett något glaskross eller liknande. Ahmadey säger nej. Försvararen frågar på hur långt avstånd Ahmadey såg de två personerna gå mot hans bil efter skjutningen. Ahmadey säger att han inte längre stod på cykelbanan när de kom tillbaka till bilen. Ahmadey berättar att han stod på cykelbanan i ungefär 10 minuter. Sedan parkerade han om bilen, han ställde den runt hörnet. Från hörnet till där Ahmadey stod var det 4-5 steg, han vet

inte om killarna sprang innan de kom runt hörnet. Förhörsledaren ber Ahmadey peka på en karta var han stod parkerad. Ahmadey pekar på kartan att han stod på cykelbanan mellan Kungsgatan 30 och järnvägen till en början. Efter ca 10 minuter åkte han fram och svängde höger runt hörnet och ställde sig längs med St Persgatan, mellan järnvägen och Kungsgatan. Han gjorde det för att inte vara i vägen för dem som cyklade och gick på cykelvägen. Han stod på St Persgatan när han hörde smällarna och när personerna kom tillbaka till bilen. Det tog ungefär 5 minuter mellan att han ställde sig på St Persgatan tills att han hörde skotten. Han såg inte brottsplatsen från den positionen. När de satte sig i bilen så satt han kvar på förarplats. Han vände sig bak när de satte sig i bilen och pratade med dem, och såg att de inte hade något vapen eller något annat med sig, bara en liten axelväska som de alltid har.

Försvararen frågar om Ahmadey har uppfattat att SMS:en från 18:e och 22:a hade något att göra med något som hänt i Uppsala. Ahmadey säger nej. Förhörsledaren frågar om Ahmadey minns vilken dag det var som han var i Vega första gången, den händelsen när de blev visade rätt hus av någon med sparkcyklar. Ahmadey minns inte exakt vilken dag, men det borde ha varit i september. Han började köra Person Ett 25 augusti.

Polisen

Förhör

Signerat av

Signerat datum

Enhet	Diarienr
Region Mitt, Grova brott 1 PO Uppsala	5000-K1074918-22

Hörd person	Personnummer
Yusuf, Ahmadey Mustafe	19851225-0518

Den hörde är	ID Styrkt	Sätt	Ställning till misstänkt - målsägande - vittne
Misstänkt	Ja	Känd av kriminalvårdens personal	

Tolk

Språk

Anledning till förhör / Misstankar som misstänkt har underrättats om	Underrättad om misstanke
Mord, Försök till, Gärningsman	2022-09-24
Mord, Försök till, Gärningsman	2022-09-24
Vapenbrott, Fullbordat, Gärningsman	2022-09-24

Ytterligare information om anledning till förhör

MEDHJÄLP TILL FÖRSÖK TILL MORD i två fall samt GROVT VAPENBROTT genom att framföra pb BCY42A då denna används vid en skjutning mot två målsäganden. Detta skedde på Kungsgatan 30A i Uppsala 2022-09-14.

Underrättad om rätt till försvarare	Godtar den försvarare som rätten förordnar	Försvarare/ombud önskas	Försvarare/ombud närvarande
		Filip Rydin	Ja

Förhörsledare	Förhörsdatum	Förhör påbörjat	Förhör avslutat
Jenny Bälter	2023-01-31	10:00	11:43

Förhörsplats	Typ av förhör	Förhörssätt
Häktet Salberga	RB 23:6	Videobandsförhör
Förhörsvittne	Utskrivet av JB	Ljudbandsförhör

Berättelse

Förhöret spelas in med video och ljud som finns i Filip. Detta är en sammanfattning av förhöret.
Närvarar vid förhöret gör även biträdande förhörsledare Anna Sandberg.
Ahmadey informeras om sin rätt att inte behöva yttra sig över brottsmisstanken och inte heller i övrigt behöva medverka till utredningen av sin egen skuld.

Ahmadey informeras om sin rätt till försvarare vilket han har på plats.

Ahmadey informeras om att staten betalar kostnaden för en offentlig försvarare, men att den som döms för ett brott kan bli skyldig att betala tillbaka hela eller delar av kostnaden och man utgår då från Ahmadeys ekonomiska förhållanden.

Ahmadey informeras om rätten att få information om förändringar av misstanken och ta del av utredningsmaterial i den utsträckning det ej är till men för utredningen.

Förhörsledarnas frågor i kursiv text.

Ahmadeys svar i normal text.
Advokatens frågor i fet text.

Onsdagen den 14 september klockan 05:42 sker en skjutning på Kungsgatan 30A i Uppsala. Vi vill prata med dig om händelserna innan och efter den skjutningen. Du har tidigare fått frågor om det här, nu vill vi bara klargöra en del.

Vi vet att du kör taxin BCY42A från Stockholm till Uppsala den 14/9 2022.
Hur många personer satt i bilen när du körde från Stockholm till Uppsala den 14 september?
Jag minns inte exakt, åkte dit tre dagar. Jag minns inte exakt, måste tänka efter lite. Har svårt att minnas.

Minns du någon som var med dig i bilen den dagen?
Skulle behöva bilens GPS. Vilka adresser jag har kört till och från.

Hur många gånger har det hänt att du har skjutsat några personer och det blir en skjutning?
Aldrig. Ni säger att det har skjutit i Uppsala men jag vet inte.
Men när du säger aldrig stämmer inte det riktigt, vi har ju åtminstone ett tillfälle på film.
Ja men då var jag hotad, han hotade mig. Jag körde dit.
Minns du någon person du kör till Uppsala vid det här tillfället i din bil?
Ja.
Vem är det?
Jag vill inte gå in på han.
Vad har du kallat personen vid tidigare förhör?
Vill inte gå in på vad jag har kallat vid tidigare i förhör.
Vill du inte prata om person ett som du har nämnt tidigare?
Nej.

När ni kom till Uppsala, skjutsade du andra personer än dem i Uppsala innan skjutningen ägde rum?
Ja kör flera.
Hur många då?
Visst tillfälle var de totalt tre och andra gånger fyra.
Var träffade du på de personerna?
På nån parkeringsplats.
Var det någon annan bil som mötte upp er i Stockholm innan ni åkte till Uppsala?
Det minns jag inte
Var det någon bil med personer som mötte bil er i Uppsala innan skjutningen?
Inte vad jag minns nej.
Var det någon av dina passagerare som bytte bil någon gång när ni var i Uppsala?
Inte vad jag har sett.
Var det nån av dina passagerare som färdades på annat sätt än i din bil?
Inte vad jag har sett eller minns.

*Du har haft kontakt med ett nummer som är 070 055 54 33. Vi kommer att kalla det numret som slutar på *5433 i förhöret. Vem är det?*
Biträdande förhörsledare Anna Sandberg visar bilaga 1.
Vem är det som har det numret?
Nån jag körde som har ringt från det numret. De angår mig inte, de här grabbarna med numret. Inte alltid personen som äger numret som ringer, kan ha slut på eget batteri och lånat annans

mobil. Jag känner inte igen det här numret. Jag vill inte ha något att göra med det.
Så du vet inte vem det är du har haft så mycket kontakt med?
Säkert nån som har lånat, jag minns inte.

Nummer 8821 har du 500 kontakter med och har benämnt i tidigare förhör och här har du en kontakt med ett annat nummer, 5433 vill du benämna den kontakten istället för att berätta vem det är?
Hur menar du?
Personen som har 8821 har du tidigare bekräftat som person nummer ett, vill du benämna 5433 på något sätt?
Jag har inget att göra med den personen, vill inte gå in på det.
Är den person som har 5433 som du kallat för Svensken i tidigare förhör?
Jag minns inte jag har inte hans nummer så jag vet inte.

*Du säger att du minns inte personen som du har så många kontakter med under september månad. Den 12 september skickar numret som slutar på *5433 några SMS till dig. Er konversation ser ut såhär:*
Du: Till Södertörns tingsrätt elr
Du: Pjp33n
Du: 3 minuter
**5433: Åsgärdesvägen 105*
Det var nån som skulle åka till Södertörn.
Vad handlar konversationen om?
Nån ville åka dit, han behövde en taxi.
PJP33N är inte en av de bilar du brukar köra. Vad är det för taxi?
Jag kunde inte köra så jag kanske beställde en taxi åt honom.

Vet du vem personen är som vi pratar om som har nummer som slutar på 5433?
Jag vet inte men jag tror jag har en liten aning om vem det är.
Vad vill du kalla honom?
Jag vill inte kalla honom något alls.
För förhörets skull så vi vet att vi pratar om samma person, vad vill du kalla honom? Bitr fhl fråga.
5433
Är 5433 en man?
Ja jag tror det.
Ålder?
Vet inte.
Kan du beskriva utseende?
Vill helst inte

Personen du beställde taxiresan åt i sms-konversationen, är det den du anar är 5433?
Jag vet inte jag beställde en taxi och jag vet inte vem som klev inte in i taxin sen. Det är inte mitt problem. Jag tror att jag vet vem det är. Personen, vi kallar honom 33. Det är han som beställde taxin men jag vet inte om han äger numret. Jag vet inte om han klev in i taxibilen.
Men personen 33 du tror att du vet vem det är?
Ja nu när man ser sms, jag tror det.

Vi kan se att BCY när ni kommer till Uppsala åker till en plats som heter Österplan. Det är en parkeringsplats som ligger på andra sidan järnvägen från brottsplatsen sett.
Därifrån kör bilen till området vid Ynglingagatan är där en stund för att sedan åka ned och

befinna sig vid Skolgatan, Mikaelskyrkan. Vi kan se att bilen sedan färdas upp till Ynglingagatan igen.
Vi ska visa en bild från Ynglingagatan, bilaga 2.
Biträdande förhörsledare berättar vad som kan ses på kartan.
De blå plupparna är GPS-punkter från bilen.
Vi kan se att bilen är på Ynglingagatan i Uppsala, din mobil är där, person ett -8821, Ryans telefon är där och telefonen med numret som slutar på -5433 är där i området. Berätta vad som händer vid det tillfället.
Jag fick köra dem dit. Jag fick vänta i bilen, de gick iväg.
Var gick de?
De försvann från min bil, jag vet inte var de gick de gick in mellan husen. Kan inte säga vart eller vilka de mötte. Jag körde dem dit.
Såg du dem när de lämnade bilen?
De gick och svängde in vid husgator. De försvinner ur sikte.
Har de sällskap av andra?
Inte vad jag minns.
Har personen med slutnummer 33 åkt med dig från Stockholm?
Den dagen jag minns inte.
Träffade du 33 i det området?
Nej jag minns inte.
Ser du honom?
Nej.
Träffade Ryan, eller Frank som han också kallas, 5433 i det här området?
Inte vad jag vet.
Advokaten frågar och det var 8821
Ja precis.

Bitr förhörsleadare
Du sa att du fick köra dem dit och sen försvann de in vid husen vilka är dem menar du? Vilka menar du med dem då?
Asså de var en person de plockade upp vid parkeringsplatsen.
Hur menar du då, att de plockade?
En person åkte med från parkeringsplatsen, jag fick köra hit och vänta. Jag minns inte exakt hur det gick till. Jag kom hit stannade där och de gick från min sikt. Jag minns inte vem de var.
Den här parkering som de plockade en person från vilken menar du då?
Den stora parkeringen. När jag kom till Uppsala, den första adressen jag gick till fanns en stor parkeringsplats.
Den personen du plockade upp vem är det?
Jag känner inte han. Han var bara ljus mer minns jag inte.
Vad har du kallat honom i tidigare förhör?
Svensken.

31 minuter

Bilaga
GPS visar att ni är vid österplan det är första stället ni åker till från Stockholm är det den du menar att du plockade upp svensken på? Det är det första stället ni uppehåller er på en stund efter att ni kommer från Stockholm,
Jag minns inte, jag tror att det var en stor parkeringsplats men jag vet inte var.
När du säger att de plockade upp en person vilka menar du då? Vilka var med dig då i bilen?
Den här dagen?

Ja vilka är med dig när ni kommer till Uppsala vid den parkeringsplatsen? Du sa tidigare att du plockade upp svensken där.
Jag tror att jag inkluderar han. Jag minns inte. Kolla det här är den första adress jag gick. Jag minns inte. Det är samma dag som incidenten. Jag måste se innan jag lämnade Stockholm. Vet inte om jag gick ensam dit. Adresserna innan. Vad gjorde jag i Stockholm innan?
Du var på Circle K i Råsunda då är klockan 01:50 då finns du på övervakningsfilm där. Sen går färden till Uppsala.
Säger mig ingenting, jag brukar handla där. Jag minns inte.
Att du blir stående vid Ynglingagatan och flyttar dig lite i det området medan du väntar, är 33 en av personerna som säger att du ska vänta?
Nej.
Är 8821, som du tidigare kallat person ett en av personerna som lämnar bilen?
Jag vill inte bekräfta vilka de är. Men jag körde en kund och jag fick stanna där. Jag har inte sett 33 den dagen.
Du säger att du inte har sett 33 den dagen?
Ja.

GPSen och vittnen berättar att taxibilen är kvar i området vid Ynglingagatan en längre stund. Du har berättat att du sitter kvar i bilen. Var är svensken då?
Jag är ensam i bilen då. De gick baksida in bland husen och de försvann. De försvann in vid husgatorna.
Var svensken med där?
Om jag minns rätt, jag minns inte tidpunkten. Vi har varit där flera tillfällen jag minns inte exakt.
Vilka var med dig i bilen upp till Ynglingagatan?
Jag körde några dit. Det var kanske tre gånger vi var till det området.
Är det samma personer som åker med dig vid det här tillfällena i Uppsala?
Ibland skulle de köpa cigaretter ibland köpa mat. Jag kör olika personer i Uppsala.
De som faktiskt sitter i bilen med dig är det samma personer när du är i Uppsala?
Nej jag kör olika personer.

39 minuter

Vi kan se att BCY42A sedan åker till Takpannegatan i Uppsala, där finns McDonalds och CircleK. (Visar karta bilaga 3 samt karta bilaga 4 som är förstorad karta över området takpannegatan. Visar bilder från övervakningskamera bilaga 5, 6, 7)
Vilka är med dig i bilen då?
Den gången vi åt där, jag vill helst inte gå in på vem de var. De åkte och beställde mat.
Är person ett med dig där?
Vill helst inte bekräfta det.
Är person 33 där?
Inte vad jag minns.
Är svensken där?
Inte vad jag minns.
Hur många personer har du i bilen då?
Tror det är två.

Personen närmast luckan (visar bilaga 7) är den sträcker över en femhundrakronorssedel som betalning, och pratar med personalen. Vem är det?
Jag har inget att göra med det. Det är mellan er och dem. Jag vill helst inte bekräfta eller peka på någon, jag står för det jag har gjort och de körningar jag gjort. Bekräfta folk är inte mitt problem. Jag vill helst inte gå in på det. Jag vill inte utsätta mig själv eller min familj för nåt som inte angår mig.

Känner du oro?
Ja det är klart, de har skjutit mot min adress. Efter tio dagar. Och det berättade ni efter två månader. Jag vill helst inte bekräfta nån även om ni hade dem på bild.
Minns du inte om svensken satt i bilen eller vill du inte berätta?
Jag vill helst inte berätta någonting alls. Jag vill inte kalla dem nåt. Jag står för körningar jag har gjort. När de har gått ut från bilen, det är inte mitt ansvar längre.

Personen som arbetar på McDonalds beskriver att det sitter två personer i baksätet. Den som betalar och sitter bakom dig i bilen är mörkhyad säger vittnet. Den andra personen i baksätet var inte mörkhyad utan hade ljusare hy.
Vilka är det som sitter i baksätet när ni är vid McDonalds?
Vill inte gå in på det.
Person ett som du kallat honom tidigare i förhör är ljushyad och den andra mörkhyad. Betyder det att svensken inte är med?
Kan inte säga det.

När du kör från McDonalds, vilka åker i bilen då?
Vi kör McDrive så samma.
Ingen som kliver i eller ur?
Nej inte vad jag minns.
Var är personen med mobil nr -5433, eller 33 då?
Vill inte bekräfta nån 33 eller 34. Vill helst inte bekräfta personer.

Ni åker till Circle K Takpannegatan. Visar bild från Övervakningskamera bilaga 8 samt bilagan med kartan bilaga 4.
Minns du vad ni gjorde där?
Köpte dricka eller snus för min del. Till mig själv.
Är det någon ny passagerare i bilen när du kommit tillbaka till bilen vid Circle K?
Inte vad jag minns.
Är det någon som kliver ur bilen vid området Takpannegatan?
Inte vad jag minns.

När ni lämnar Takpannegatan kör ni ner mot stan och passerar förbi brottsplatsen. (Visar rutten i bilaga 9 och 10). Bilen kör ner mot stan, förbi brottsplatsen. 05:14.
När bilen är här på Svartbäcksgatan kl 05:08 kopplar nummer 5433 upp vid Takpannegatan. 8821 är i samma område som bilen.
Lämnar du av någon längs vägen när ni åker vidare?

Var är 5433?
Vill inte bekräfta det. Jag får bara adresser i mobilen så kör jag dit.
Har du sett personen 33?
Vill inte bekräfta det.

Är det samma personer vid CircleK Takpannegatan som är med förbi brottsplatsen?
Vill inte bekräfta.

Vi kan se att BCY42A kommer tillbaka till området vid Ynglingagatan, vilka är i bilen då? Visar karta bilaga 10 och 11). Bilen är här uppe och 8821 kopplar upp i samma område. 5433 kopplar upp i samma område som brottsplatsen.
Var det nån som klev ur bilen vid brottsplatsen?
Asså jag minns inte, jag tror inte det. Jag gick till adressen Ynglingagatan. Jag fick vänta på dem.

Advokaten frågar:
Efter stoppet på Takpannegatan, McDonalds och Circle K är alltså 5433 kvar i det området och sen nästa uppkoppling är vid brottsplatsen och det ser ut som att bilen och 8821 gör resa upp till Ynglingagatan?
Ja det stämmer.

*Vet du vad *5433 gör då?*
Nej.
Vad gör ni uppe på Ynglingagatan?
De hade handlat mycket mat, de gick ut från bilen, jag var ensam i bilen, de skulle äta jag minns inte om de åt i bilen eller om de gick ut. Det var andra gången de var till donken.
När var första gången?
Kanske dagen innan. Oftast äter de i bilen.

Vi ser sen att BCY42A kör till Kungsgatan. 05:30 börjar färden ner mot brottsplatsen cirka 10 minuter innan skjutningen. Visar bilaga 12. Vilka är i bilen när ni åker till Kungsgatan vid det här tillfället?
Jag vill helst inte gå in på det. Men ja det var en stamkund, och han hade en vän med sig då.
Vem är stamkunden?
Vill helst inte gå in på det.
Är stamkunden 8821?
Vill helst inte gå in på det.
Vännen som han har med sig vem är det?
Känner inte han.
Är det svensken?
Vill helst inte bekräfta.
Är det 33 som är vännen?
Vill helst inte bekräfta.
Hur många personer har du i bilen när du kommer till Kungsgatan?
Två.
På Kungsgatan när du stannar, vilka är det som lämnar bilen då?
De två
Stamkunden och hans vän lämnar bilen har jag förstått det rätt då?
Ja
Bär de med sig något då?
Nej.

Bilaga 12 visas för att förklara tidpunkter vid Kungsgatan och förklaras.

Enligt GPS är sista registrering av position 05:38:49 vid Kungsgatan därefter kommer nästa position vara 05:44 på Sysslomansgatan. (vid utskrift noteras att adressen är felangiven av bitr förhörsledare, ska vara Väderkvarnsgatan, inte Sysslomansgatan).

Skjutningen sker 05:42 cirka, ett vittne står där, bommar har gått ner och säger att bilen BCY42 med gul skylt står på tomgång och en person sitter som förare. Vittnet tittar på sin klocka och ser att klockan är 05:42 när han står där och ser bilen. Sen hör han skottlossningen och då har han bilen på sin vänstra sida. När skottlossningen sker ser han en kvinna som springer och vänder om sin cykel och blir sen omkörd av BCY42 i hög fart. Det här är viktigt eftersom GPSen har registrerat en tidpunkt hör som sista position innan den är

här 05:44 men skottlossningen sker ungefär 05:42. Enligt vittnen och flera personer som ringer in och larmar om skottlossningen.
Ni ser hur mycket positioner som GPSen gör, alal punkter är registrerade GPS positioner. Vittnet ser bilen du kör ta vänster och han tror att bilen kör vänster igen. Bilen har ingen GPS position på adressen vid 05:42. Vittnen har sett bilen 05:42 och hör skotten och då står bilen där. Det är ett uppehåll utan GPS positioner på några minuter innan den dyker upp 05:44.

Här står bilen och här står vittnet. Vi har en uppkoppling för 5433 på en mast som täcker brottsplatsen och en uppkoppling på 8821 på en mast som täcker brottsplatsen.
Var 5433 och 8821 de som klev ur bilen innan skottlossningen?
Jag vill inte bekräfta. Han var med mig, 21. Men mer än så vill jag inte bekräfta och sen han vittnet, afganen han var bredvid mig i bilen. Det fanns bara en cykelsnubbe där.
Vittnet afganen var han bredvid dig?
Ja. Var det en fråga här?
Nej jag ville bara visa att GPSen.
Jag gick vänster vänster vänster mer än det vet jag inte. Jag gick mot E4an. För de ville åka tillbaka till stockholm.
33, såg du honom där vid brottsplatsen?
Jag vill helst inte bekräfta ni får gå utifrån det ni har jag vill inte ha nåt med det att göra.
Var det en annan bil som var med i det här som 5433 åkte i?
Inte som jag minns.

Advokaten frågar 5433 och 8821 kopplar vid den här tillfället upp mot två olika master?
Ja de har olika riktningar men täcker båda brottsplatsen.
Du har tidigare sagt att du hör skottlossningen. Vilka är det som kommer tillbaka till bilen?
Det är min kund. Helst vill jag inte gå in på det.
Hur många personer kommer till din bil?
Jag hade två pers.

Vilka personer är med i bilen när du kör från Uppsala mot Stockholm?
Jag vill inte peka på några personer. Vill inte gå in på det.
Du beskriver din stamkund men att du inte vill säga något om 33 finns det någon anledning till det?
33 jag känner inte honom, 33 är inte min stamkund. Jag har kört honom några gånger.
Skulle du känna igen honom om du såg honom igen?
Vill helst inte gå in på det.
Med risk för att vara tjatig, 5433, är han i din bil då när ni åker mot Stockholm?
Jag minns inte.

Ni kommer ut på E4 jag vill visa bild på när ni kommer till Stockholm igen, bilaga 13. Tiden är 06:29 till 07:09. Bilen kör in i Solna, Sundbyberg. När du kommer tillbaka till Stockholm.
Vi kan se att bilen befinner sig på Circle K i Solna efter brottet, bilaga 14. Vi kontrollerar så att kameratiden stämmer med GPS. GPS visar att du är på CircleK i Solna 06:31-06:36. Vi ser dig och bilen på övervakningsfilm.
Vi det tillfället hur många sitter i bilen då?
Det är de jag har kört från Uppsala mer än det vill jag inte gå in på.

Bilaga 13, GPS visar att bilen åker till Vintergatan, i Sundbyberg. I samma område som bilens GPS är vid vintergatan kopplar 8821 och 5433 upp i samma område som bilen befinner sig i.

Vad händer vid vintergatan?
Släpper av en person som ville åka dit.
Kan du berätta vem?
Kan jag inte bekräfta.
Du har i tidigare förhör berättat att du släppte av person 1, dvs Ryan/Frank i Solna. Stämmer det?
Vill helst inte gå in på det.

Vi kan sen se att bilen, din mobil, och 5433 befinner sig i samma områden från Solna, vände runt Ropsten och körde sen ner till Rågsved. Vilka sitter i bilen då?
Vill helst inte gå in på det.
Varför åkte ni till Ropsten?
Minns inte det.
Hade du fått en adress dit?
Minns inte.
*Vi kan se att bilen, din mobil och *5433 befinner sig i samma områden i Rågsved. Sitter svensken i bilen då?*
Vill inte bekräfta.
Satt 33 i bilen då?
Vill inte bekräfta nån alls jag körde dit, släppte av och körde hemåt.
Var det något som hände i samband med att du släppte av i Rågsved? Bilen, din mobil och 5433 befinner sig i samma område ner till Rågsved. Du sa att du släppte av någon i Rågsved, Var det något som hände i samband med det?
Personen ändrade sig som jag skulle köra. Det blev inte A till B utan det blev till Rågsved.
Var det tänkt att släppa av den här personen i Ropsten?
Kan inte bekräfta det.
Förstår jag det rätt att bilen vänder vid Värta, Ropsten och kör mot Rågsved och att du släpper av en person där?
Ja
Sedan lämnar bilen och din mobil Rågsved och 5433 blir kvar i området Rågsved.
Ja.
Efter ett tag blir du uppringd av nummer 5433.
Minns inte det.
Vi kan se att bilen vänder och åker tillbaka till Rågsved, varför?
Jag minns jag vände, jag tror att det var vid Årsta OKQ8, minns inte varför jag vände.
Bitr förhörsledare visar bilaga 15.
När du sen är i Rågsved ringer du 33 vad handlade det samtalet om?
Jag minns inte. Säkert varför jag vände om.
Vad ville han?
Jag minns inte, jag var tvingad att vända tillbaka. Jag minns inte, det var ingen stor grej. Säkert nåt han glömt, hade ingen mat med sig ingen dricka, jag minns inte.
Du sa att du var tvingad att vända tillbaka hur menar du då?
Tvingad och tvingad, jag var inte långt borta, inget jag måste, jag var i närheten, jag minns inte vad det handlade om.
Du har i tidigare förhör sagt att du lämnade av svensken i Rågsved efter skottlossningen.
Jag vill inte bekräfta. Jag lämnade personen som ville till Rågsved.
Är det personen med nr 5433 som är svensken?
Vill inte bekräfta.

Hade personen glömt något i din bil är det därför du blev uppringd?
Inte säker men tror det kan ha varit en nyckel. Jag släppte av, blev uppringd. Ibland glömmer de mobil, ibland nyckel men jag tror det var en nyckel. Jag tror det var nyckel han inte kunde

hitta då.
Såg du nån nyckel?
Nej minns inte vad anledningen var att jag skulle åka tillbaka.
Efter det här ser vi att du åkte till Tenstavägen.
Ja.
När du då åker till Tenstavägen från Rågsved har du någon person i bilen då?
Nej.

Har du hört namnet Alieu Bojang?
Nej
Känner du någon med det namnet?
Nej
Han kallas även AB är det någon du känner igen?
Svårt med deras namn, jag tror har hört det. AB eller Abbe.
Är det 5433?
Asså jag kan inte numret.
Kallas även Nadilong.
Känner inte igen.
Vi ska visa en bild (bilaga 16). När du har haft kontakt med nummer 5433 och träffat är det här personen du träffat då?
Är det här en ny bild eller?
Ja.
Jag kör de här personerna men jag vill inte peka ut någon.
Det här är Alieu Bojang känner du igen honom?
Jag vill inte bekräfta det. Jag vill inte ha nåt att göra med de här grabbarna att göra så jag vill inte bekräfta något.
När vi pratade om taxikörning till Södertörns Tingsrätt är det den här personen som du bokar åt?
Vill inte bekräfta.
Polisutredningen har visat att det nummer som slutar på -5433, som du har mycket kontakt med, användas av Alieu Bojang. Är det han som är svensken?
Jag kan inte bekräfta någon.
Har du på nåt sätt känt sig hotad eller känt oro omkring Alieu Boang?
Vill helst inte säga nånting om de här grabbarna.
Vet du om han har något annat nickname?
Vill inte gå in på det.

Det här kan ha varit det sista förhöret vi håller med dig innan slutdelgivning.
Finns det något som du känner att du inte fått berätta?
Nej
Finns det något som du tycker att vi missuppfattat eller som du vill förtydliga?
Vill inte gå in på det. Har ingenting att säga.

Advokatens frågor till Ahmadey:
Det har pratats om beställning till Södertörns Tingsrätt den 12/9 då är min fråga, nån hörde av sig till dig, ville ha taxi och du kunde inte ta körningen själv och då tipsade du om en annan taxi?
Stämmer
Vet du vem som åkte på den resan?
Nej
Kan det vara så att någon beställer en taxi och nån annan åker.
Det är mycket möjligt.

Sen har vi den 14 september. Resan till och från Uppsala. Då har du hört att det finns stopp på Ynglingagatan, Takpannegatan med McDonalds och Circle K. Det finns en resa då ni passerar brottsplatsen och senare åker tillbaka till Ynglingagatan och sen åker ner mot Kungsgatan där skjutningen sker. Under den tidsperioden. Har du sett något vapen under de resorna?
Nej
De här personerna oavsett vilka de är, innan skjutningen, har du hört att man diskuterat att man skulle skjuta på något sätt?
Nej
Du har inte hört att man planerar att göra nåt i din taxibil?
Nej
Under en sån här körning hur ofta hoppar de in och ur bilen?
Ja det har varit fyra stopp i vart fall.
Vad gör du när de lämnar bilen?
Sitter kvar.
Så vad de pratar om utanför bilen vet inte du?
Nej
Skjutningen sker 05 42-43 då övergår resan till att åka tillbaka till Stockholm, ni stannar i Solna Circle K, åker till Sundbyberg Vintergatan, Ropsten, Rågsved. Har du sett några vapen efter skjutningen?
Nej
Har du känt någon lukt av krut eller smoking gun?
Nej
Har man under den här resan pratat om vad som har skett?
Nej
Du har berättat om att du haft såna här körningar förut, du har skjutsat till fest, hämtat laddare, är du involverad i kundernas samtal?
Nej
Så i den bemärkelsen skilde sig den här inte från andra körningar?
Stämmer
Sen för tydlighets skull, du berättar hur du har hanterat bilen under de här dagarna. Men vad är skälet till att du inte vill berätta om vilka personer som har suttit i bilen vid de här tidpunkterna?
Jag vill inte riskera mitt liv eller min tjej eller…
Har det hänt något som har förstärkt din oro?
Ja det har skjutits mot min adress.
Var det nära att någon riskerade livet under den händelsen?
Ja
Är det anledningen till att du inte vill peka på vilka personer det är?
Ja
Eller vilka telefoner de använder?
Ja
Du åkte tillbaka till Rågsved, kunde vara en glömd nyckel. Har det hänt förut att folk glömmer saker?
Ja
Är det ordningsamma killar de här, med koll på saker?
Nej
Brukar de vara påverkade av något?
Ja lustgas.
Dricker de alkohol?
Nej nåt rosa de blandar med sprite.

Så de är påverkade av något kan det vara anledning till att man glömmer saker i bilen?
Ja hundra procent.
Har du vid något tillfälle den 14:e känt till att man skulle åka och skjuta vid någon plats och du accepterat att köra dem till en sån plats?
Nej
Du har inte blivit hotad med vapen vid den här körningen?
Nej kändes som en vanlig körning.

Biträdande förhörsledare kompletterar med frågor:
Har du använt Snapchat?
Jag använder inte sociala medier.
Har du inget konto?
Jo men det är av-aktiverat.
Vad heter du på kontot?
Jag minns inte tror ahmed ai på slutet.

Förhöret slut 11:43

BILAGA 1

Polisen

Dokument	Sida
PM	1 (2)

Upprättad av	Datum	Diarienr	Saknr	Version
u0028437	2023-01-30	5000-K1119050-22		01.00

Frekvensanalys Ahmadey_9205

Nedan förevisas frekvensanalys för de vanligaste motparterna under vald tidsperiod 1 (2022-09-01 – 2022-09-23), samt för tidsperiod 2 (2022-09-09 – 2022-09-11).

Källa för materialet är inhämtad telefonlista för Ahmadey_9205 enligt nedan.[1]

1 Frekvensanalys tidsperiod 1 (2022-09-01 – 2022-09-23)

	Telefonnummer	Namn	Antal events	Andel events (%)
1	46737438821	Rayan_8821	500	19,62%
2	46723725245	Edward Peralta	400	15,70%
3	46700555433	[redacted]_5433	362	14,21%
4	46760596331	AHMED HASSAN,SIHAM	192	7,54%
5	46704028096	Ej reg.	97	3,81%
6	46737023317	Omar Rehnström (Lisa Rehnström)	88	3,45%
7	46735905288	Sahra Hassan	82	3,22%
8	46704461216	Liban Ibrahim Mohamed	75	2,94%
9	46720219237	MODOU LAMIN SILLAH	75	2,94%
10	46736104696	AMINA HASSAN	59	2,32%
11	46739097465	ANIFA, LISA FEZA	54	2,12%
12	46737391960	Ej reg.	37	1,45%
13	46762404110	Nur Nimco	33	1,30%
14	46704454094	Muse Yussuf	30	1,18%
15	46735569205	Yusuf, Ahmadey Mustafe	26	1,02%
16	46737621912	Ahmed Mohammed Issa	26	1,02%

Tabell 1: Vanligaste motparter/kontakter för tidsperiod 1 (2022-09-01 – 2022-09-23)

1.1 Kommentar till frekvensanalys tidsperiod 1

Enbart motparter/kontakter vars andel överstiger 1% av den totala andelen på vald tidsperiod har inkluderats i ovan tabell.

[1] Historisk telefonlista, 46735569205, DRID 157949

2 Frekvensanalys tidsperiod 2 (2022-09-09 – 2022-09-11)

	Telefonnummer	Namn	Antal events	Andel events (%)
1	46737438821	Rayan_8821	116	25,38%
2	46723725245	Edward Peralta	69	15,10%
3	46700555433	[redacted]_5433	42	9,19%
4	46737023317	Omar Rehnström (Lisa Rehnström)	39	8,53%
5	46736104696	AMINA HASSAN	26	5,69%
6	46737343949	Ej reg.	24	5,25%
7	46766517478	David Jairus Nartey	19	4,16%
8	46737621912	Ahmed Mohammed Issa	17	3,72%
9	46791406451	Ej reg.	14	3,06%
10	46729445223	Wilo Mohamed Hassan	13	2,84%
11	46704454094	Muse Yussuf	12	2,63%
12	46704028096	Ej reg.	12	2,63%
13	46735086811	Fadumo Mahdi Abdi	12	2,63%

Tabell 2: Vanligaste motparter/kontakter för tidsperiod 1 (2022-09-09 – 2022-09-11)

2.1 Kommentar till frekvensanalys tidsperiod 2

Enbart motparter/kontakter vars andel överstiger 2% av den totala andelen på vald tidsperiod har inkluderats i ovan tabell.

BILAGA 2 Ynglingagatan 0339-0445

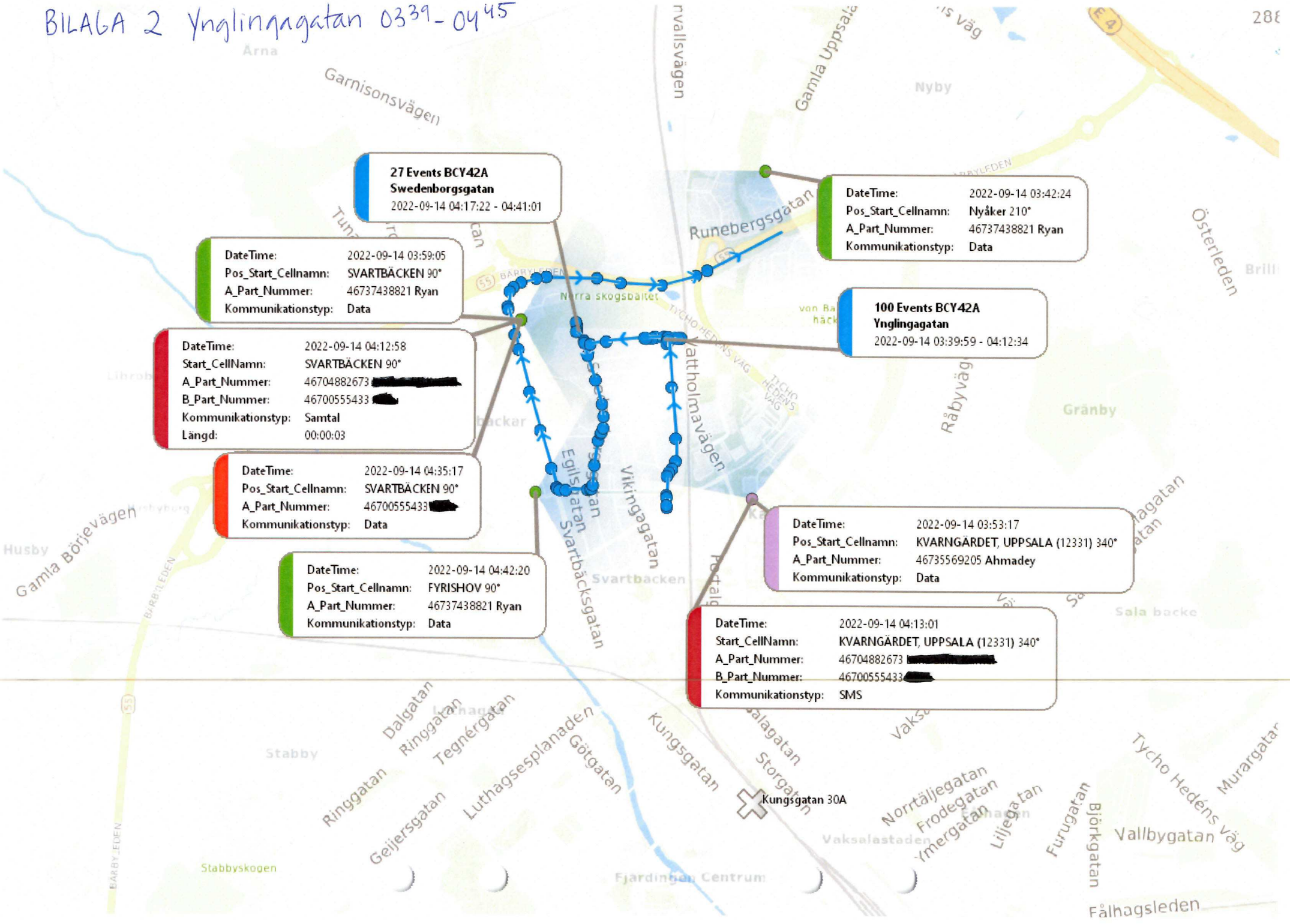

Bilaga 1-16, 2023-01-31 10:00 diarienr: 5000-K1074918-22

BILAGA 3 Takpannegatan 0946 - 0504

BILAGA 4 Takpannegatan

Förstorad karta

Bilaga 1-16, 2023-01-31 10:00 diarienr: 5000-K1074918-22

BILAGA 5

McDonalds Takpannegatan 14/9-22 kl 04:47

Bilaga 1-16, 2023-01-31 10:00 diarienr: 5000-K1074918-22

BILAGA 6

McDonalds Takpannegatan, Ahmadey i förarsätet 14/9-22 kl 04:50

Bilaga 1-16, 2023-01-31 10:00 diarienr: 5000-K1074918-22

BILAGA 7

McDonalds Takpannegatan, person i bak 14/9-22 kl 04:53

Bilaga 1-16, 2023-01-31 10:00 diarienr: 5000-K1074918-22

BILAGA 8

Circle K Takpannegatan Uppsala 14/9-22 klockan 05:00

[SE24542-Uppsala-CCTV-Pump 1-3 PbP] [2022-09-14 05:00:10] [1920x1080] [004.9K] [15.2FPS] [Motion] [H264]

Bilaga 1-16, 2023-01-31 10:00 diarienr: 5000-K1074918-22

BILAGA 9 Svartbäcksgatan - Kungsgatan 30A - Ynglingagatan

Bilaga 1-16, 2023-01-31 10:00 diarienr: 5000-K1074918-22

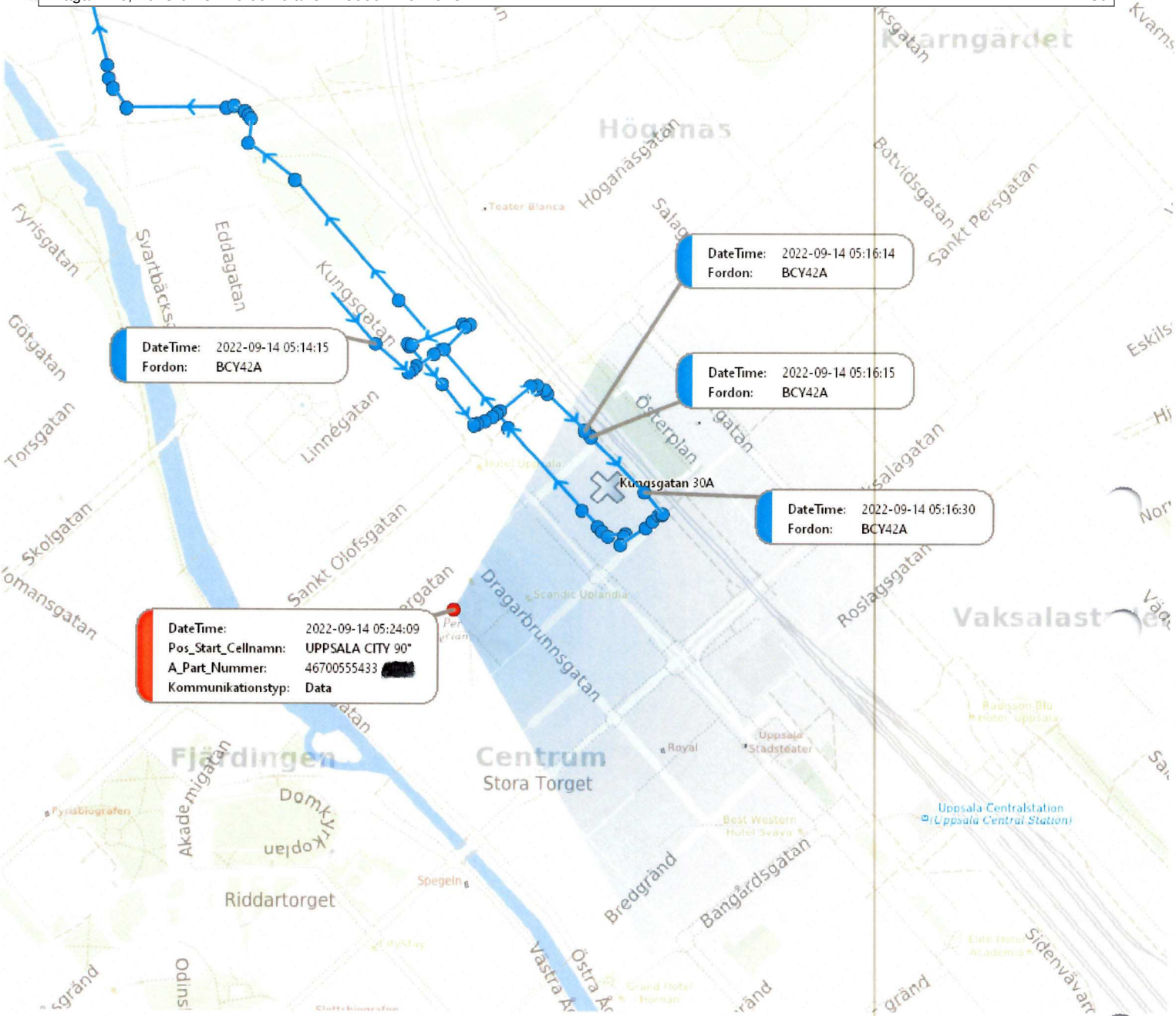
DateTime: 2022-09-14 05:16:14
Fordon: BCY42A
DateTime: 2022-09-14 05:14:15
Fordon: BCY42A
DateTime: 2022-09-14 05:16:15
Fordon: BCY42A
Kungsgatan 30A
DateTime: 2022-09-14 05:16:30
Fordon: BCY42A
DateTime: 2022-09-14 05:24:09
Pos_Start_Cellnamn: UPPSALA CITY 90°
A_Part_Nummer: 46700555433 [redacted]
Kommunikationstyp: Data
Kvarngärdet
Höganäs
Höganäsgatan
Botvidsgatan
Sankt Persgatan
Fyrisgatan
Svartbäcksg
Eddagatan
Kungsgatan
Götgatan
Torsgatan
Linnégatan
Österplan
Skolgatan
Sankt Olofsgatan
Dragarbrunnsgatan
Roslagsgatan
Vaksalast
Fjärdingen
Centrum
Stora Torget
Royal
Uppsala Stadsteater
Uppsala Centralstation
(Uppsala Central Station)
Akademigatan
Domkyrkoplan
Riddartorget
Spegeln
Bredgränd
Bangårdsgatan
Sidenvävar

BILAGA 10

DateTime: 2022-09-14 05:27:20
Pos_Start_Cellnamn: SVARTBÄCKEN 90°
A_Part_Nummer: 46737438821 Ryan
Kommunikationstyp: Data
22 Events BCY42A
Ynglingagatan
2022-09-14 05:21:58 - 05:26:30
20 Events BCY42A
Swedenborgsgatan
2022-09-14 05:27:00 - 05:30:16
DateTime: 2022-09-14 05:14:15
Fordon: BCY42A
Kungsgatan 30A
DateTime: 2022-09-14 05:24:09
Pos_Start_Cellnamn: UPPSALA CITY 90°
A_Part_Nummer: 4670055543[redacted]
Kommunikationstyp: Data
Tunagatan
Runebergsgatan
Uppsalagatan
Norra skogsbältet
Tycho Hedéns väg
Kapellgärdet
Fyrisvallsgatan
Svartbäcken
Portalgatan
Valhallagatan
Vikingagatan
Adilsgatan
Seminariegatan
Hällbygatan
Götgatan
Sturegatan
Wallingatan
Ringgatan
Stabby allé
Geijersgatan
Luthagesplanaden
Sankt Olofsgatan
Kvarngärdet
Höganäs
Centrum
Rackarberget
Gamla Studentstaden
Fyrisån

BILAGA 11

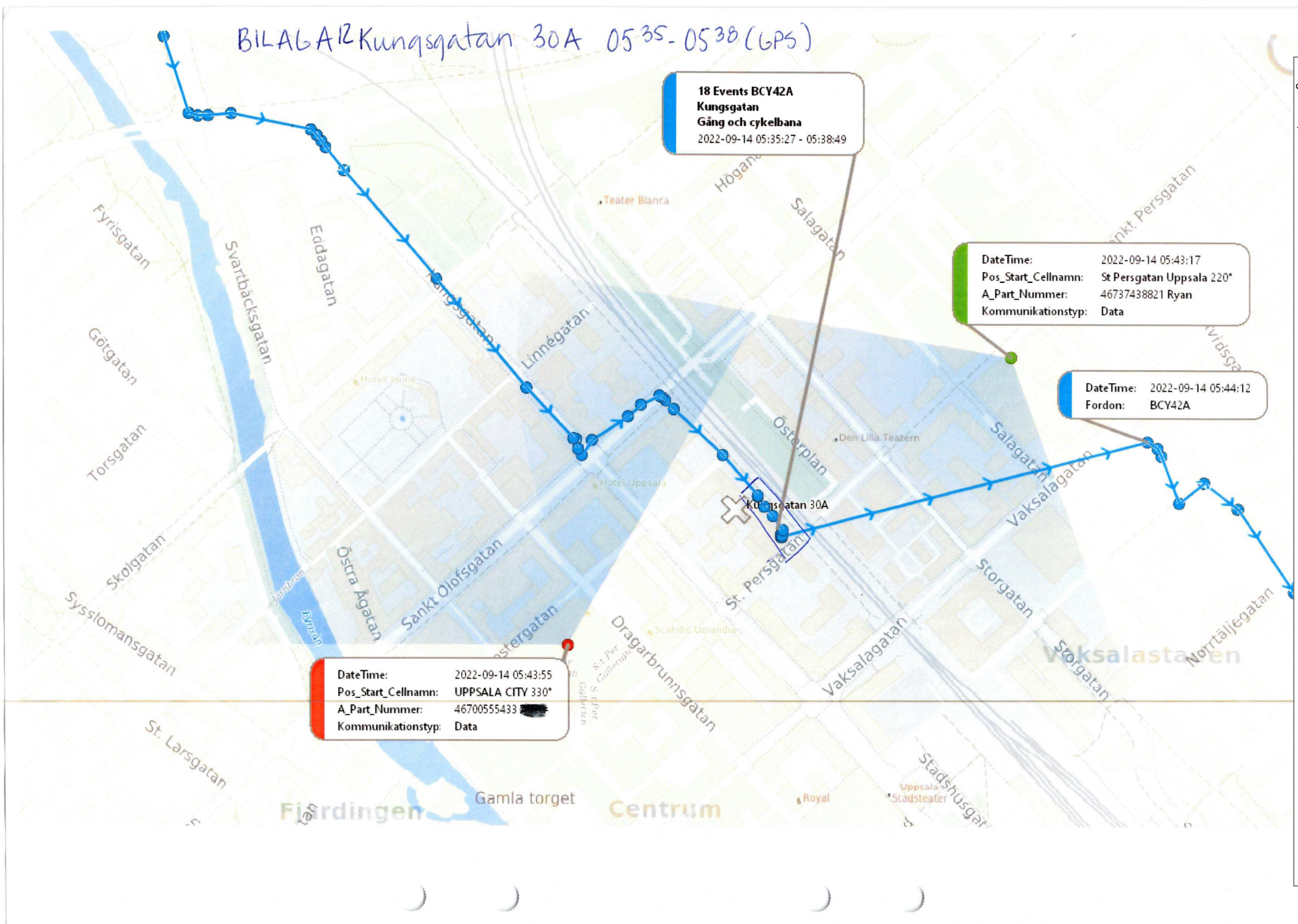

Bilaga 1-16, 2023-01-31 10:00 diarienr: 5000-K1074918-22

BILAGA 13 CIRCLE K Solna, Vintergatan mm 0629-0709

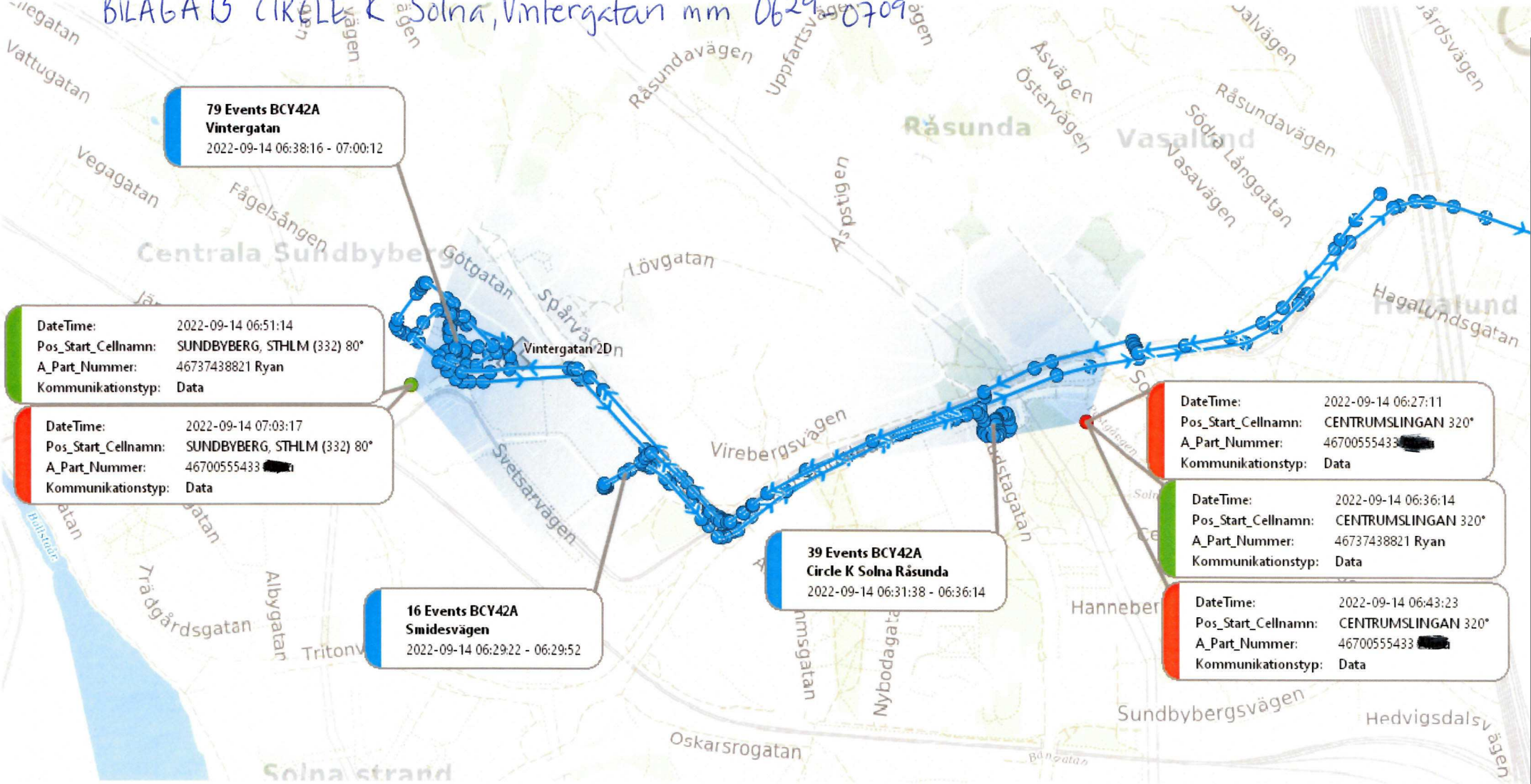

Bilaga 1-16, 2023-01-31 10:00 diarienr: 5000-K1074918-22

BILAGA 14

Circle K Solna efter brottet 14/9-22 kl 06:36

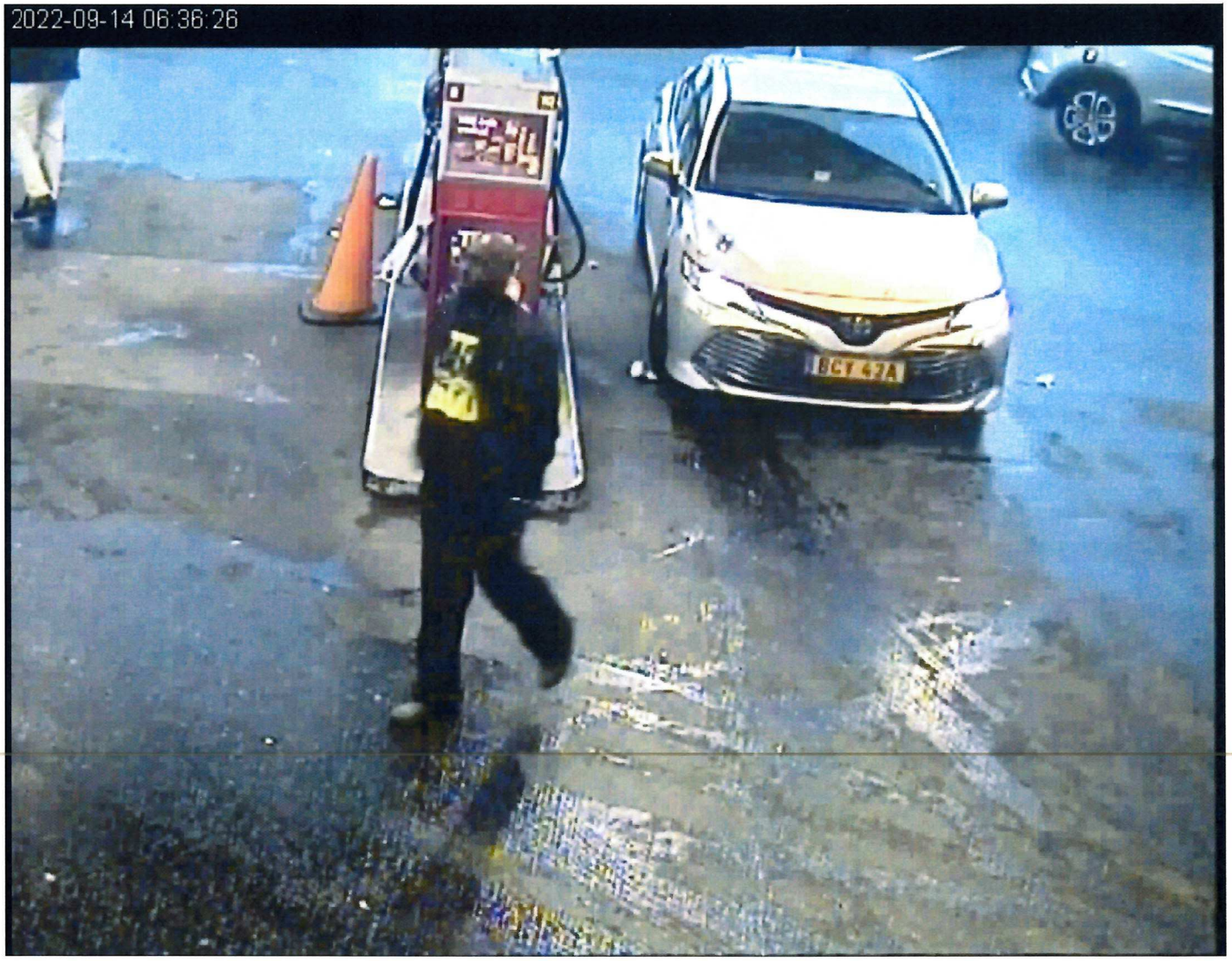

Bilaga 1-16, 2023-01-31 10:00 diarienr: 5000-K1074918-22

BILAGA 15 Rågsved - Åbyvägen - Rågsved 0737 - 0754

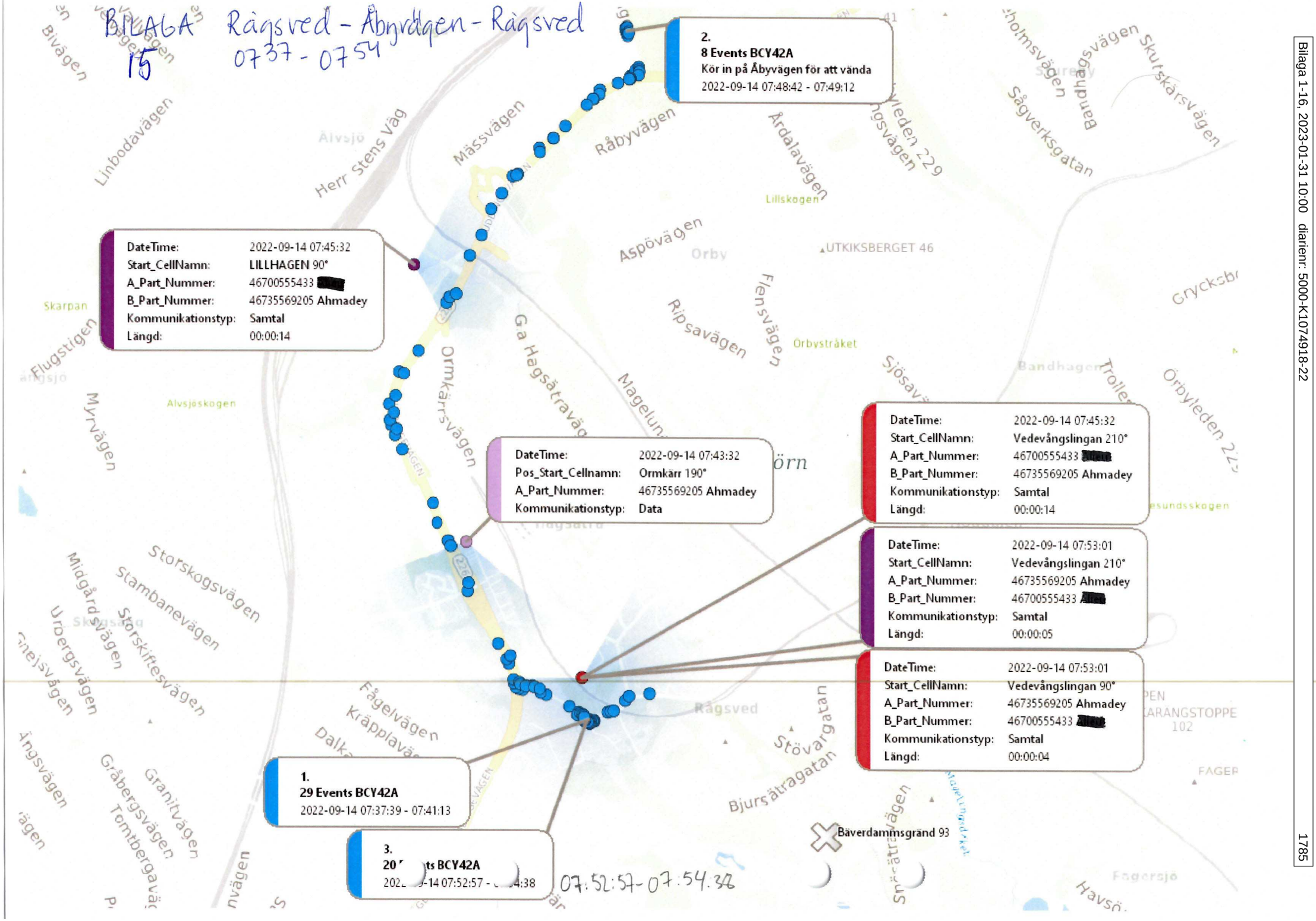

Bilaga 1-16, 2023-01-31 10:00 diarienr: 5000-K1074918-22

BILAGA 16

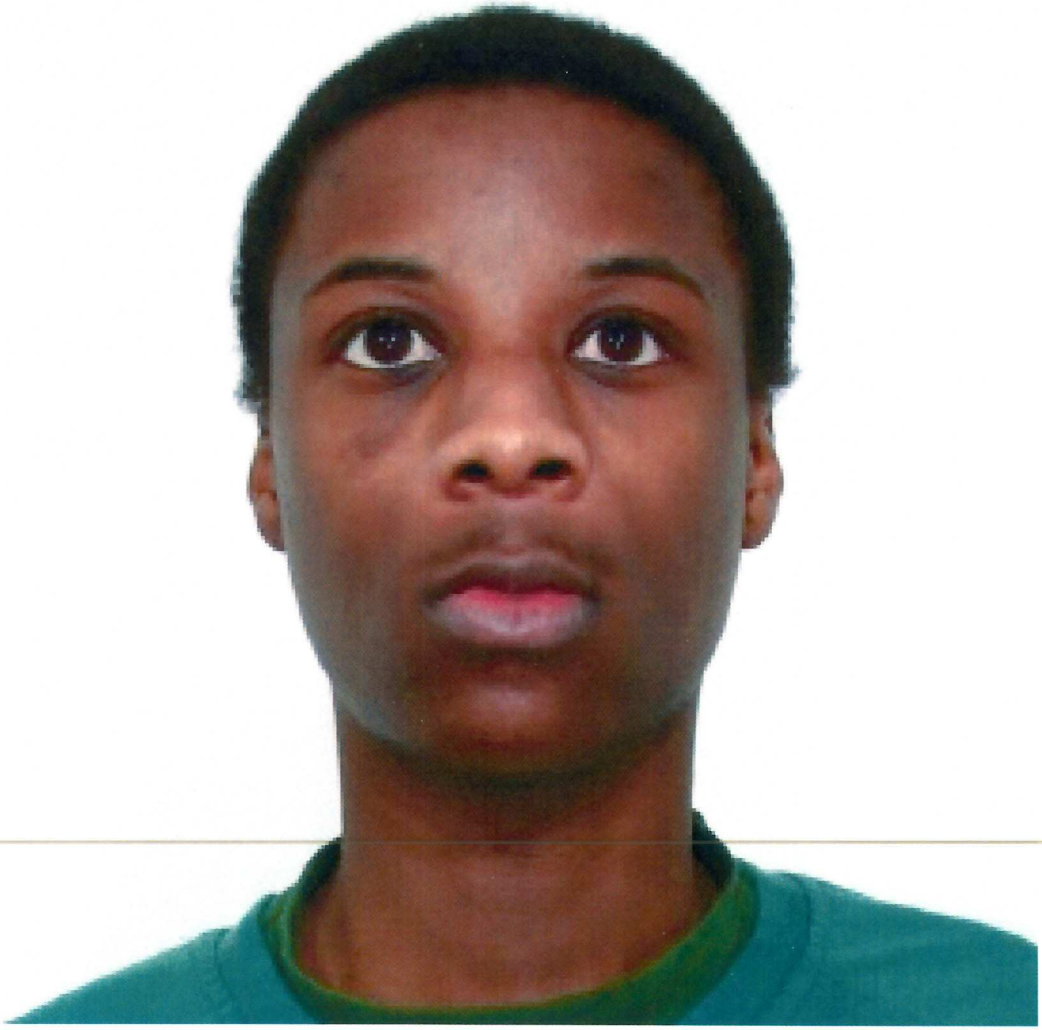

Bilaga 1-16, 2023-01-31 10:00 diarienr: 5000-K1074918-22

Polisen

Förhör

Signerat av

Signerat datum

Enhet	Diarienr
Region Mitt, Grova brott 1 PO Uppsala	5000-K1074918-22

Hörd person	Personnummer
Yusuf, Ahmadey Mustafe	19851225-0518

Den hörde är	ID Styrkt	Ställning till misstänkt - målsägande - vittne
Misstänkt	Nej	

Tolk

Språk

Ytterligare information om anledning till förhör

Underrättad om misstanke

FÖRSÖK TILL MORD alt MEDHJÄLP TILL FÖRSÖK TILL MORD i två fall samt GROVT VAPENBROTT genom att framföra pb BCY42A då denna används i en skjutning mot två målsäganden. Detta skedde på Kungsgatan 30A i Uppsala 2022-09-14.
GROVT VAPENBROTT genom att tillsammans och i samförstånd med andra innehaft skjutvapen utan att ha rätt till det. Brottet bör bedömas som grovt dels eftersom innehavet avsett flera vapen, dels eftersom vapnen avlossats på allmän plats.
Detta skedde vid 23 september 2022 i bl.a. Jordbro Centrum, Haninge kommun.

Underrättad om rätt till försvarare	Godtar den försvarare som rätten förordnar	Försvarare/ombud önskas	Försvarare/ombud närvarande
Ja		Filip Rydin	Ja

Förhörsledare	Förhörsdatum	Förhör påbörjat	Förhör avslutat
Anna Hågedal	2023-03-01	10:13	12:14

Förhörsplats	Typ av förhör	Förhörssätt
Häktet Salberga	RB 23:6	Videobandsförhör

Förhörsvittne

Utskrivet av

Berättelse

Förhöret spelas in med ljud och bild. Följande är en sammanfattning.

Biträdande förhörsledare: Anna Sandberg

Ahmadey säger aldrig Rayans namn under förhöret, utan säger "han" och gestikulerar mot de papper där Rayans namn och telefonnummer står skrivet, se bilaga. I denna förhörssammanfattning är Rayans namn utskrivet för att det ska bli lättare att läsa.

Förhörsledaren läser upp brottsmisstanken enligt ovan.

Förhörsledaren visar en drönarbild över brottsplatsen, se bilaga s .1, och ber Ahmadey rita en ruta där bilen stod när han hörde skotten. Ahmadey ritar en ruta på S:t Persgatan nära korsningen till järnvägen. Han ritar sedan en oval på gång- och cykelbanan och förklarar att han först ställde sig där och släppte av passagerarna. Efter en stund parkerade han om till platsen nära korsningen, och det var där han stod när han hörde skotten. Förhörsledaren frågar om den cyklist som Ahmadey pratat om i tidigare förhör. Ahmadey ritar en mindre ruta

närmare järnvägsövergången och säger att cyklisten stod där. Han förklarar att cyklisten stod vid järnvägsövergången redan när Ahmadey stod på cykelbanan. Cyklisten stod kvar när Ahmadey parkerade om bilen. När skotten hördes cyklade cyklisten iväg på S:t Persgatan i riktning mot Kungsgatan. Därefter kom grabbarna tillbaka och de körde iväg. När Ahmadey kör iväg ser han fortfarande cyklisten, han befinner sig på S:t Persgatan någonstans mitt mellan järnvägen och Kungsgatan. Cyklisten verkar förvirrad, han vänder tillbaka mot järnvägen igen. Därefter ser inte Ahmadey vart han tar vägen.

Förhörsledaren berättar att hon pratat med en man som stått med en cykel vid järnvägsövergången, och att det vittnet berättat att bilen stod kvar på cykel- och gångbanan, där Ahmadey ritat ovalen, när skotten hördes. Ahmadey säger att det inte stämmer, när han själv hörde smällen så stod han där han ritat rutan. Cyklisten stod stilla bredvid honom, eftersom tågen gick förbi.

Förhörsledaren frågar hur länge Ahmadey stod stilla på platsen där han ritat rutan innan det smällde. Ahmadey är osäker och vill inte gissa, men tror på kanske någon minut. Medan han väntade tittade han på Yutube. Han använde jobbtelefonen, som han förklarar är den telefon som brukar ligga i bilen, som tillhör bilägaren. Hans egen telefon hade dåligt batteri.

Förhörsledaren ber Ahmadey berätta mer om jobbtelefonen. Ahmadey berättar att jobbtelefonen används mest för jobb. Apparna Bolt och Uber är installerade på den. På fråga om hur kunderna använder jobbtelefonen så säger Ahmadey att han ibland skickar telefonen bak till baksätet och låter kunderna knappa in en adress i jobbtelefonens GPS så att han själv slipper hålla på med telefonen medan han kör. Kunderna tar aldrig med sig telefonen ut ur bilen, inte ens Ahmadey själv gör det, eftersom han inte får det.

Ahmadey tillfrågas om appen Waze. Ahmadey förklarar att det är en app som han använder. Det är en GPS-app med karta. När han startar Uber- eller Boltappen så startar automatiskt en kartapp, antingen Waze eller Google Maps. Ibland använder han Google Maps och ibland Waze, han håller inte reda på vilken av apparna han använder, det är ingen skillnad på hur de använts. Ahmadey tillfrågas om han använde Waze-appen när han stod på Kungsgatan, och han säger att han inte minns.

Ahmadey tillfrågas om han visste om vad nästa stopp skulle bli när han stod och väntade på Kungsgatan. Ahmadey svarar att han aldrig vet vart han ska, de ändrar sig ofta och snabbt. De hade inte sagt något om vart de ville åka härnäst, de gör aldrig det. De berättade att de ville åka till Stockholm när de satte sig i bilen igen.

Förhörsledaren berättar att en sökning gjort på Waze-appen i jobbtelefon, en sökning på "Stockholm". Ahmadey säger att det är mycket möjligt att han sökte på "Stockholm" medan han väntade, för att kolla hur trafiken såg ut på väg tillbaka till Stockholm, det var den tiden då trafiken brukar sätta igång. Han tror att han gjorde den sökningen innan grabbarna hade kommit tillbaka till bilen. Han kollar ofta trafiken innan han ska någonstans. Klockan var mycket och han hoppades att grabbarna skulle avsluta och vilja åka tillbaka.

Ahmadey tillfrågas om han använder Waze-appen för att se om det finns poliskontroller på vägen dit han ska, eftersom detta är en funktion i appen. Ahmadey säger att den funktionen inte fungerar bra, han vet om att den finns med han använder den inte. När han stod på Kungsgatan och gjorde sökningen på "Stockholm" så var det inte för att kontrollera om det fanns poliser på vägen, utan för att han ville kolla trafikläget och vädret.

Ahmadey ombeds berätta om sin relation med personen som han kallat "Person Ett" eller "stamkunden". Ahmadey säger att han bara är en kund. Han är trevlig när han är sig själv,

men de har ingen personlig relation. Stamkunden kan sms:a ibland, men de pratar inte om personliga saker. På fråga om Ahmadey har märkt av att stamkunden sysslat med kriminalitet innan händelsen i Jordbro, säger Ahmadey nej. Han har inte hört stamkunden prata om brott eller kriminalitet. Stamkunden sitter alltid bak i bilen och höjer musiken. Stamkunden har inte varit hotfull eller tvingat Ahmadey göra något mot hans vilja innan händelsen i Jordbro, det var första gången.

Ahmadey får läsa SMS från 7 september, se bilaga s 2, och tillfrågas vad konversationen handlar om. Ahmadey säger att den dagen ville han inte köra stamkunden. Det kan vara jobbigt att köra dessa killar. Han sa därför att polisen var i Rågsved, för att skrämma bort stamkunden. På frågan om det var någon polis i Rågsved på riktigt, så säger Ahmadey att han inte tror det, men det är ofta poliser där.

Förhörsledaren läser upp konversationen, och biträdande förhörsledare påtalar att Rayan i konversationen bekräftar att det faktiskt var en polis i Rågsved, att polisen "kom på" honom. Ahmadey säger att konversationen endast handlar om att han ville skrämma bort killarna från Rågsved för att han själv ville jobba med appen, det är det enda sättet att bli av med dem. Förhörsledaren frågar varför Ahmadey inte bara säger till stamkunden att han vill köra med appen, om det stämmer att stamkunden inte varit hotfull eller tvingat honom att göra saker han inte vill. Ahmadey säger att han har svårt att säga nej till folk, att skrämma bort stamkunden genom att säga att det finns poliser ute är lättare. När stamkunden skriver att polisen "kommit på" honom, så har det ingenting att göra med Ahmadey. Han stod vid pressbyrån och ville inte att killarna ska slösa hans tid. Han visste inte hur han skulle ta sig ur det. Han såg en polisbil, och fick då idén att skriva till stamkunden att polisen var där för att få honom att åka iväg. Vad som hände sen vet han inte.

Förhörsledaren visar en sms-konversation med tillhörande bild, se bilaga s. 3-4, och ber Ahmadey berätta om den. Ahmadey säger att han som vi kallar Rayan och hans vänner hade fest. Han brukar inte skicka sådana här bilder till Ahmadey. Förhörsledaren påtalar att det ser ut som en konversation mellan kompisar snarare än mellan en chaufför och hans kund. Ahmadey säger att han bara försökte vara trevlig mot sig kund.

Förhörsledaren frågar vilka "the Three Musketeers" är, och Ahmadey säger att det är stamkunden och hans två vänner. De har flera vänner, med det är de tre som hänger mest. Ahmadey vill inte svara på huruvida någon eller några i "the Three Musketeers" är med vid händelsen på Kungsgatan. Ahmadey får frågan om han själv är en av "the Three Musketeers", och säger nej. Han får frågan om varför han då skriver "vem kan stå i *vår* väg". Ahmadey svarar att han inte har en aning. Han minns inte när han skrev sms:en, han skickade dem mitt på natten. Stamkunden kan ibland bli irriterad när han inte svarar på sms direkt. Han har ingenting att göra med det här grabbarna, han lärde känna dem 20 augusti, han är inte med i något gäng eller liknande.

Förhörsledaren frågar om Ahmadey mått dåligt med tanke på att Rayan skriver "du kommer må bättre". Ahmadey säger att han har tyckt att det varit jobbigt att köra grabbarna. Stamkunden har märkt av det, men de pratar inte öppet om känslor.

Försvararen frågar huruvida killarna var skyldiga Ahmadey pengar vid det här tillfället. Ahmadey säger att de var skyldiga honom ungefär 30 000 kr då. Försvararen föreslår att det kan vara en anledning till att Ahmadey håller kontakten med stamkunden, och Ahmadey säger ja.

Biträdande förhörsledare påpekar igen att konversationen får det att se ut som att de är nära vänner. Ahmadey säger att det inte stämmer, Rayan är bara hans kund. Han vill inte vara

otrevlig mot en kund. Förhörsledare påpekar att Ahmadey har mer kontakt med Rayan under den här perioden än med sin egen fru, kontakten dem emellan är oerhört intensiv. Ahmadey säger att det är ingenting konstigt med att ha den här typen av kontakt med sin kund, och ungdomar pratar ofta på det här sättet. Att kalla någon "bror" är bara ett sätt att prata respektfullt med varandra.

Biträdande förhörsledaren påtalar att det finns två personer som Ahmadey har extremt mycket kontakt med under den här perioden, Rayan och Alieu Bojang. Undersökningen har visat att de två är vänner. Biträdande förhörsledare frågar om det är Ahmadey, Rayan och Alieu som är "the Three Musketeers". Ahmadey säger nej.

Förhörsledaren visar en sms-konversation från 12 september, se bilaga s. 5, och ombeds berätta m den konversationen. Ahmadey säger att han inte minns konversationen. Han tycker att det ser ut som en vanlig konversation om en körning. Han får frågan om vem Cadka är, och säger att det är Rayans vän. Ahmadey har skjutsat honom max 2-3 gånger. Han vet inte vad det är som de har bestämt sig för som det skrivs om, men han tror att det handlar om en vanlig körning, det ser ut så på konversationen. Vad det är för saker som avses minns han inte heller. Han gissar att det kan vara Rayans saker som han har i Ahmadeys bil, men han vet inte.

Förhörsledaren en sms-konversation, se bilaga s. 6, och påtalar att denna konversation sker precis innan Ahmadey hämtar upp Rayan innan den körning som slutar i Uppsala. Ahmadey förklarar att hans tjej inte ville att han skulle köra grabbarna mer, och att han därför inte ville att hon skulle höra att han pratade med stamkunden. Det han skriver om att tjäna pengar betyder att han ordnar så att Ahmadey får körningar. Ahmadey får frågan om hur Rayan själv ska tjäna pengar, och han säger att han inte har en aning. Han minns inte om han ringde upp eller inte. Förhörsledaren läser upp raden "Bror det är pengar vi båda kommer göra", och påpekar att det låter som att Ahmadey och Rayan ska göra pengar tillsammans. Ahmadey säger att det inte är så. Förhörsledaren frågar om Ahmadey förstod var Rayan menade. Ahmadey säger att han inte ens har tänkt på det, men att Rayan alltid ordnar så att Ahmadey får långa körningar och därmed tjänar pengar. Förhörsledaren påpekar att Ahmadey tidigare sagt att han aldrig får sina pengar, och att han tänkt strunta i notan för att han ville bli av med killarna. Ahmadey säger att han inte hade bestämt sig för att strunta i notan förrän senare. Vid den här tiden så lovade killarna gång på gång att han skulle få betalt, och Ahmadey trodde på honom. Förhörsledaren frågar varför Rayan ville prata med Ahmadey om hur Rayan skulle göra pengar. Ahmadey säger att han inte har en aning om hur Rayan gör pengar, det är inte Ahmadeys problem, Ahmadey bara kör honom. Han vet inte vad Rayan ville prata om. Förhörsledaren läser upp raden "Absolut bror, väntade bara på ditt samtal", och frågar varför Ahmadey väntade på hans samtal. Ahmadey säger att han inte har en aning. Han minns inte om han åkte till Rayan vid det här tillfället. Förhörsledaren berättar att GPS:en visar att Ahmadey åkte till Vintergatan, där Rayans flickvän bor, vid det här tillfället. Ahmadey minns inte det.

Förhörsledaren visar en sms-konversation, se bilaga s. 7, och frågar vad den handlar om. Försvararen frågar om konversationen tar slut där, och biträdande förhörsledare tar fram fortsättningen på konversationen och läser upp den:

20:14 Ahmed till Rayan: "I minut"
20:16 Ahmed till Rayan: "framme"
20:22 Ahmed till Rayan: "grönt"

Ahmadey säger att han hämtade sin fru från jobbet. Resten av konversationen är en helt vanlig dag, han skulle hämta upp sin kund och köra honom. Ahmadey får frågan om vad

"sparrisarna" betyder, och säger att han inte har någon aning, kanske någon mat. Han minns inte vad konversationen handlade om, men det ser ut som en vanlig körning. Han minns inte om han hämtade något åt Rayan. Han minns inte vad det är för nycklar som Rayan skriver om. Förhörsledaren berättar att en sökning på internet ger att "sparris" kan vara slang för elsparkcykel, som ju har nycklar. Ahmadey säger att han inte minns om han hämtade några elsparkcyklar med Rayan vid det här tillfället, men han tror inte det. Han får frågan om han någonsin hämtat elsparkcyklar med Rayan, och säger nej.

Förhörsledare berättar att GPS:en visar att bilen vid det här tillfället är i Tensta, och Rayan kopplar upp mot en mast nära Vintergatan i Sundbyberg. Därefter åker bilen till Vintergatan, och därefter till Bidevindsgränd i Vega. Det är samma adress som Rayan i andra sms beskriver som "lägenheten där vi la elsparkcyklarna". Förhörsledaren frågar om det var så att Rayan bad honom hämta elsparkcyklar på Bidevindsgränd, men sen kommer på att det inte går för att han har nycklarna hos sig. Ahmadey säger att det inte stämmer. Han minns inte hur det gått till, han vet inte vad som menas med sparrisarna. Han har inte hämtat något åt Rayan. Inga elsparkcyklar hämtas från Bidevindsgränd eller någon annanstans ifrån. Ingenting lades i bakluckan, av någon, innan de åkte till Uppsala.

Ahmadey får frågan om hans relation med med Rayan ändrades efter smällarna i Uppsala. Ahmadey säger nej. Han ville bli av med dem innan, och det kändes inte annorlunda efteråt. Det var inte mer akut att bli av med dem efter Uppsala, utan samma som innan. Ahmadey får frågan om han funderade i efterhand på vad det var som hänt i Uppsala. Ahmadey ber förhörsledaren förtydliga frågan.

Förhörsledaren: Du skjutsade två personer till en adress, de gick in, och sedan hörde du skott. Och de ville inte svara på om de hade skjutit eller inte. Vad det ingenting som du liksom funderade på i efterhand?
Ahmadey: Asså skott. Skott skott. Man hörde knall, men sen... Det är inget som jag sett. Eller kan spekulera ifrån. Sen när dom säger de har ingenting att göra (rycker på axlarna) vad är det jag ska tänka på?
Förhörsledaren: Sa dom så, att de inte hade något att göra med det?
Ahmadey: Så fort jag frågar dom, dom hade inte, dom ger inget tydligt svar. Det är inget...
Förhörsledaren: Kommer du ihåg vad dom sa?
Försvararen: Är vi i bilen nu alltså?
Förhörsledaren: Mm.
Ahmadey: Dom sa nästan ingenting. Nej.
Förhörsledaren: Frågade du dom igen i efterhand vad det var som hade hänt i Uppsala?
Ahmadey: Jag minns inte men... Nej, jag tror inte jag frågade dom efteråt.
Förhörsledaren: Inte i dagarna som följde menar jag? Pratade ni nånting om Uppsala, om vad som hade hänt där?
Ahmadey: Nej, inte vad jag minns.

Ahmadey berättar att i dagarna efter händelsen i Uppsala så jobbade han inte på några dagar, han hade då bestämt sig för att strunta i notan och sluta köra killarna. Han stängde av telefonen i några dagar. Han är osäker på om det var direkt efter händelsen i Uppsala eller några dagar senare. Förhörsledaren visar en sms-konversation från 14 september, se bilaga s. 8. Ahmadey säger att det var en vanlig konversation som handlar om att Rayan ville bli upphämtad. Ahmadey får frågan igen om de pratade om vad som hänt i Uppsala, med tanke på att det är så pass nära inpå i tid, om han var nyfiken. Ahmadey säger att det inte är hans problem att vara nyfiken på vad folk gör. Han är inte en sån person som spekulerar om han hade sett nånting. Han får frågan om hur det hade varit om han hade vetat att Rayan hade skjutit. Ahmadey säger att då hade det varit annorlunda, då hade han kanske anmält honom eller frågat en vän om råd om hur han skulle göra. Han följer inte nyheter eller kollar på tv, så

han såg ingen nyhet om att det skjutits på Kungsgatan.

Förhörsledaren visar en sms-konversation från 14 september, se bilaga s. 9 och tillfrågas vad som händer här. Ahmadey förklarar att han ska hämta Rayan i Solna eller Sundbyberg. Han ville inte träffa Rayans tjej, för han är inte en sån person som går in hos folk. Ofta när han hämtar Rayan så har Rayan en eller två kartonger med sig, och tomma lustgastuber, som ska slängas. I samband med att Ahmadey hämtar Rayan så vill Rayan ha hjälp med att bära kartongerna till andra sidan gatan där de ska slängas. Så var det även vid det här tillfället.

Förhörsledaren: Mellan att du skriver "ha telefonen i handen" så går det en halvtimme, sen skriver du "När som helst nu. Låt henne ta promenad eller in i hennes rum om det går bror". Vad betyder det?
Ahmadey: Asså jag minns inte. Kanske han ringde och sa till mig kom upp, hit och dit, men...
Förhörsledaren: Men vad är det du vill att hon inte ska se eller vara med på?
(tystnad i ca 40 sekunder medan Ahmadey läser på s 8 i bilagan)
Ahmadey: Asså jag minns inte. Jag minns inte.
Förhörsledaren: GPS:en och uppkopplingarna visar att bilen var på Vintergatan, där Rayans tjej bor. Han brukade ju hänga där under den här perioden. Är det henne ni pratar om, att du vill att hon ska gå in på ett annat rum?
Ahmadey: Det måste vara hon. Det finns ingen annan.
Förhörsledaren: Kommer du ihåg att du har lämnat något på Vintergatan?
Ahmadey: Nej.
Förhörsledaren: Att du ställt in någonting i hallen?
Ahmadey: Nej nej.

Ahmadey fortsätter med att säga att han inte har något minne av att någonsin lämnat något i hallen på Vintergatan. Han har vid vissa tillfällen köpt cigaretter, mat och liknande som han gett till Rayan vid Vintergatan, eller lämnat av kartonger med lustgas som han köpt åt honom, men han minns inte om det var så vid just det här tillfället. Han har dock aldrig ställt in något i hallen. När han köper saker till Rayan så är det i samband med att han ska hämta upp Rayan och skjutsa honom. Han minns ett tillfälle då Rayan bad honom köpa två kartonger lustgas och lämna till honom eftersom Rayan och hans vänner hade fest. Ahmadey köpte kartongerna och gick upp och lämnade dem till Rayan. När Rayan öppnade dörren så var tjejen naken. Det är möjligt, säger Ahmadey, att han skrev att tjejen skulle ta promenad eller gå in i ett annat rum för att han inte ville hamna i den situationen igen. Han har aldrig haft någon kontakt med Rayans tjej, de har aldrig pratat. Förhörsledaren berättar att under tiden de senaste tre konversationerna har pågått, så har bilen rört sig från Tensta till Vintergatan, sedan till Vega, sedan tillbaka till Vintergatan. förhörsledaren frågar om det kan vara så att Rayan bett Ahmadey hämta något åt honom i Vega och ta med det till Vintergatan. Ahmadey säger att han inte tror det. Han minns att han körde en vän till Rayan, och han ombeds berätta om det.

Ahmadey: Jag gick till han. Sen han sa till mig, kör till Vintergatan han. Så körde jag Vintergatan till han. Sen gick av han där. Sen gick jag tillbaka igen, till Vintergatan. Förstår du?
Bitr. förhörsledare: Nej. Menar du att... När du säger han, pratar du om Rayan då?
Ahmadey: Kunden.
Bitr. förhörsledare: Kunden. Och var det ytterligare en person, han som var med honom?
Ahmadey: Ja.
Bitr. förhörsledare: Menar du han som var med honom i Uppsala?
(tyst i 9 sekunder)
Ahmadey: Asså han. Han var inte med i Uppsala.
Bitr. förhörsledare: Okej. Så då börjar vi. Du åker till Vintergatan, och vad händer där?
Ahmadey: Jag fick köra han till Haninge, eller vad heter det.

Bitr. förhörsledare: Vega?
Ahmadey: Ja, Vega. Sen gick han av där, sen gick jag tillbaka till Vintergatan igen. Och på väg tillbaka, då... Då ville han att jag skulle förbi Circle K.
Bitr. förhörsledare: Så då åkte till Vintergatan, hämtade upp en person som inte var din stamkund, släppte av honom i Vega, och körde tillbaka till Vintergatan, har jag förstått dig rätt då?
Ahmadey: Stämmer.

Ahmadey säger att när han hämtade personen på Vintergatan så var han inte uppe i lägenheten, så han vet inte vilken lägenhet personen får frågor om personen han skjutsade, och säger att det är en person han känner igen, men inte känner. Han har aldrig kört honom förut. När han var i Vega så gick personen bara av, han kommer inte tillbaka till bilen. Ahmadey hämtade ingenting i Vega. På vägen tillbaka från Vega till Vintergatan stannar Ahmadey på Circle K.

Förhörsledaren visar en sms-konversation från 14 september, se bilaga s 10, och frågar vad den handlar om. Ahmadey säger att konversationen handlar om att han skulle köpa grejer till Rayan innan en körning. Körningen skulle gå till Handen. Det han skriver om påsen refererar till påsen med grejerna som han köpt, alltså snus och läsk. Han handlade grejerna, sedan skulle han byta till en annan av Eddies bilar innan han hämtade Rayan. Han ville lämna påsen till Rayan innan han bytte bil, så att han kunde städa bilen. Han var nära Rayan när Eddie ringde honom, och då blev det lättast att först lämna påsen till bilen, sedan köra till Eddie i Älvsjö och byta bil, och sedan åka till Rayan igen. Ahmadey tillfrågas varför de ska lämna en påse med läsk och Daim i Handen. Ahmadey vet inte, men han är säker på att det han skulle lämna till Rayan var det som han hade handlat. Ahmadey får frågan om det fanns något i bilen efter händelsen i Uppsala som tillhörde Rayan eller den andra personen, som Ahmadey inte ville ha i bilen. Ahmadey säger nej. De lämnade inte kvar något i hans bil. Förvararen frågar om "vi åker till Handen och lämnar dem där" kan syfta på personer sm ska lämnas. Ahmadey säger att nej, det är påsen som Rayan syftar på. Ahmadey minns inte om de verkligen åkte till Handen och lämnade påsen.

Förhörsledaren ber Ahmadey berätta om relationen med Alieu Bojang. Försvararen frågar vad han kallats i tidigare förhör, och förhörsledarna förklarar att det är personen som i förra förhöret kallats "stamkundens vän" eller "5433", som var med i Uppsala och som släpptes av i Rågsved efter Uppsala. Ahmadey säger att han har ingen relation med den personen, han känner honom endast genom sin stamkund. Han blev som en stamkund han också, fast inte en riktig stamkund. Det är därför de har så mycket telefonkontakt, det handlar om att han vill ha skjuts. Personen kallar honom för "bror" och de är vänskapliga mot varandra, men de har ingen personlig relation. På frågan om han är rädd för personen, säger Ahmadey "Jag är inte rädd för någon."

Förhörsledaren visar en sms-konversation från kvällen 23 september, alltså kvällen innan Ahmadey greps av polis, se bilaga s. 11, och ombeds berätta vad den handlar om.

Ahmadey: Han bad om ursäkt, det som har hänt. Det dom har gjort. Och såklart, polisen skulle komma, de misstänkte mig.
Förhörsledaren: Nu hänger jag inte med. Han pratar om det dom har gjort?
Försvararen: Han pratar säkert om-
Förhörsledaren: Nej, nu får du låta Ahmed prata.
Ahmadey: Vad säger du, vad är frågan?
Förhörsledaren: Du sa, han pratar om det dom har gjort. Vilka har gjort vad?
Ahmadey: Nej, jag sa inte det. Jag sa han ber, han bad om ursäkt.
Förhörsledaren: Han bad om ursäkt?

Ahmadey: Ja. Det dom utsatte mig där i Jordbro. Eftersom jag har sagt till honom, dom kommer hitta er. Det är inte mitt problem att dom hitta er.
Förhörsledaren: Dom kommer hitta er?
Ahmadey: Polisen. Det är inte så att dom kan göra vad som helst. Dom skulle komma på dom. Så han var medveten om det.
Förhörsledaren: Han säger: "Vad säger din fru bror? Hon måste veta om dom stormat eller inte"
Ahmadey: Det är för att jag ville berätta för henne innan, att ni skulle komma storma in.
Förhörsledaren: Trodde du att polisen skulle komma och storma in hos dig, är det det du menar?
Ahmadey: Ja, såklart. Jag var inloggad i bilen, jag körde bilen.
Förhörsledaren: Okej. Och varför vill han veta det? Om dom har stormat hos dig eller inte?
Ahmadey: Ingen aning. Jag måste kolla sms:en tidigare än det, men... Kanske han behövde körning, jag har ingen aning, jag minns inte exakt.
Bitr. förhörsledare: Han verkar ju bry sig om dig då, i så fall.
Ahmadey: Han bad om ursäkt, så.
Förhörsledaren: Tidigare har du sagt att han inte var med i Jordbro. Var han det?
Ahmadey: Han behöver inte vara det för att be om ursäkt.
Förhörsledaren: Ber han om ursäkt för nånting som nån annan har gjort?
Ahmadey: Jag vill helst inte gå in på det, men ja. Kan man säga.
Förhörsledaren: Var han inblandad på nåt annat sätt i det som hände i Jordbro?
Ahmadey: Inte vad jag vet.
Förhörsledaren: Men han bad ändå om ursäkt för det.
Ahmadey: (rycker på axlarna) det får ni fråga han.
Förhörsledaren: Det är du som säger att han ber om ursäkt. Han ber ju inte om ursäkt i den här sms-konversationen.
Ahmadey: Iallafall. Han bad om ursäkt. That's it.

Ahmadey tillfrågas om han träffade personen personligen under kvällen, och säger nej, men att han kanske ringde. Ahmadey ombeds förklara raden "dom står bara där", men han minns inte vad han menade med det. Bitr. förhörsledare påpekar att bilen PFO613 blev beslagtagen några timmar innan de här sms:en skrevs, och frågar om han hade märkt det. Ahmadey berättar att han såg att bilen var borta, och att han då sms:at till Eddie och frågat om bilen. Han såg inte polisen på parkeringen.

Förhörsledaren: Så om jag förstår dig rätt, på kvällen innan du blev gripen så förväntade du dig att polisen skulle storma din lägenhet, på grund av det som hänt i Jordbro, är det rätt uppfattat?
Ahmadey: Ja.
Förhörsledaren: Hur kommer det sig att du inte kontaktade polisen då, och berättade vad som hänt?
Ahmadey: Och säga vad?
Förhörsledaren: Och säga "någon hotade mig"
Ahmadey: Och sen, vad kan ni göra? Ni kan fortfarande inte göra nånting åt det nu. Så förlåt att jag inte har nåt förtroende för polisen. och sen att ni tar mig, att jag var i Jordbro, skyller på mig. Det får stå för det.
Förhörsledaren: Sm du berättar har ju du blivit utsatt för ett ganska grovt brott i Jordbro. Du blev hotad till livet med pistol. Jätteläskigt. Och du förväntar dig att polisen ska storma hos dig. Men du berättar ändå inte för oss vad som har hänt.
Ahmadey: Men jag står på bilen ju. Vem ska dom storma hos? Ska dom storma hos dom? Såklart att dom kommer storma hos mig.
Förhörsledaren: Men hur kommer det sig att du inte berättar från början att du blev hotad i

Jordbro?
Ahmadey: Det är för att jag vill inte ha nånting att göra med de här grabbarna, då måste jag peka fingret på dom. Det är inte mitt problem att peka finger på människor. Jag utsattes faktiskt.
Förhörsledaren: Så trots att det är du som är utsatt för ett brott, så väljer du att vänta tills dom stormar in i din lägenhet, skrämmer livet ur din fru, och griper dig, och du säger ändå inte att du blivit utsatt för ett brott. Förstår du att det är väldigt märkligt?
Ahmadey: (gråter) Det är vad det är.

Ahmadey fortsätter att förklara att om han hade gått till polisen, så hade hans situation förvärrats. Hans familj eller hans tjej skulle kunna bli utsatt. Han blev hotad och klarade sig, och nu är det upp till polisen att hitta dom. Om polisen inte hittar dom så går han vidare med sitt liv.

Försvararen frågar om han som kallas Bojang känner dem som var med i Jordbro, och om det kan vara så att han vill höra sig för om de stormat hos Ahmadey för att han är intresserad av sina kompisar. Ahmadey säger att han känner dom, och det kan vara därför han är intresserad. Förhörsledaren frågar vilken "Eddie" det är som nämns i konversationen. Ahmadey förklarar att det är bilägaren, Edward Peralta. Alla vet att han kallas Eddie, men han känner inte Eddie. Han vill att Ahmadey ska ringa Eddie angående att PFO613 är borta.

Förhörsledaren avslutar med att säga att utifrån sms-konversationer, hur de pratar med varandra, vad de verkar ha för relation, hur han skjutsar och lämnar saker fram och tillbaka, samt utifrån hur Ahmadey berättar att det var kring brottsplatsen i Uppsala, så drar polisen slutsatsen att Ahmadey visste vad som skulle hända i Uppsala. Där vittnen pekar ut att bilen var så måste Ahmadey ha sett att en person höll i ett vapen och sprang mot bilen, men Ahmadey berättar att de gick lugnt mot bilen och inte hade något i händerna. Polisens slutsats är att Ahmadey visste vad som skulle hända i Uppsala, men körde dem dit ändå. Ahmadey har ingen kommentar på det. Han vill fortsatt hävda att han inte visste vad som skulle hända i Uppsala. Han tillfrågas om han visste att något skulle hända, men inte exakt vad, och han säger nej. Han tillfrågas om det skulle hända något som skulle göra att han fick pengar, att det är det som sms-konversationen med Rayan handlar om. Han säger nej.

Försvararen frågar om Ahmadey fraktat några vapen efter händelsen i Uppsala, eller om några vapen varit i hans bil efter händelsen i Uppsala. Han säger nej.

Förhöret avslutas.

S:t Persgatan
Kungsgatan

2022-09-07

	0735569205 (Ahmadey Yusuf)	0737438821 (Rayan Abu Seif)
22:48:48	Är kvar i orten	
22:49:15		Okej
22:56:50	En skåp Aina svängde upp bjursätragatan	
25:57:13	Står vid pressbyrån	
23:06:18		A dom kom på oss
23:06:24		Åkte dom snabbt? När du såg dem
23:06:44	Nej för lugnt	
23:08:07	Det är en till radio bil på mot er	
23:08:09	Nu	
23:16:46	Bror ska jag jobba vidare me appen elr vänta lite till på dig	
23:17:02		Vänta lite på mig
23:17:56	Ok	
23:26:30	Skåp bilen körde ut nu	
23:26:35		Inget än?
23:27:34	Skår bilen är tillbaka bara ser inte v90 än	
23:27:55		Den åkte up skåpbilen
23:28:04		?
23:28:28	Aa förbi mig mot Huddinge hållet	

DO NOT REFILL
Sprite
ZERO SUGAR

2022-09-12

	0735569205 (Ahmadey Yusuf)	0737438821 (Rayan Abu Seif)
03:17:42		(bild)
03:17:42		Och vi mår bra
03:56:10	Ni kommer alltid må bra bror, sikta mot månen du…	
03:56:32		Love you bro
03:57:54	Det Samma bror	
03:58:42		Lite tid o tålamod du kmr må bättre mke bättre semester allt de där
04:07:33	In Sha Allah bror, Viva La the three musketeers… vem kan stå i vår väg!!!	
04:08:09	Ha en fint kväll bror ska däcka nu måste fixa din favorit bil tidigt imorgon	
04:08:32		Broder min Sovgott

2022-09-12

	0735569205 (Ahmadey Yusuf)	0737438821 (Rayan Abu Seif)
16:17:17	Adressen bror	
16:17:32		2 min…
16:52:36		Bror kör appen
16:52:40		Hämta mina saker
16:52:50		Lämna dem
16:53:00		Sen gå åk till Cadka
16:53:13		Gör vad du vill efteråt
16:53:17		Jag sa 18:00
16:53:23		Vi har bestämt oss shallas

2022-09-[redacted] 13

	0735569205 (Ahmadey Yusuf)	0737438821 (Rayan Abu Seif)
13:22:13	Bror vi talar imorgon	
14:19:29		Ring mig idag
14:50:30	Så fort jag gå ut, vaknade nys men är det nått akut. Vill inte att tjejen hör mig…	
14:51:42		Bror de pengar som vi båda kmr göra på bror därför tänker kom förbi mig i Sumpan vi pratar sen ska upp igen
14:54:37	Absolut bror väntade bara på din samtal	
14:54:55		Ok ring när du är utanför

2022-09-13

	0735569205 (Ahmadey Yusuf)	0737438821 (Rayan Abu Seif)
19:52:44	Kan jag ringa upp om en stund?	
19:52:44	Bror jag ska släppa henne hos mig sen kommer till dig, är framme hos mig om cirka 15	
19:54:59		Ok bror
19:54:59		Skynda ba lite om du kan eller hämta sparrisarna
19:54:59		Problemet e jag e här och nycklarna e med mig

2022-09-14

	0735569205 (Ahmadey Yusuf)	0737438821 (Rayan Abu Seif)
18:45:54		Bror kan du komma
19:28:54	Samma plats elr	
19:28:54	???	
19:28:59		Yes
19:29:02		Väntar på dig här
19:30:14	Ok bror går ut snart	
19:30:21		Så du e här om 20-30?
19:4524	Ja bror	
19:47:22	Va bred bror	

2022-09-14

	0735569205 (Ahmadey Yusuf)	0737438821 (Rayan Abu Seif)
19:47:39		Ok bror kmr ner o lämna saker vi tar resten där nere
19:52:41		Vare du Walalko
19:53:30	Va bred bror	
19:54:39		Ok
19:55:01	Kom ut	
19:55:05		Ok
19:58:31	Ha tlfen i handen	
20:31:09	Närsomhelst nu låt henne ta promenad elr in i hennes rum om det går bror	
20:31:41		Bror öppna bara dörren lägg den i hallen
20:41:52	👍	

2022-09-14

	0735569205 (Ahmadey Yusuf)	**0737438821 (Rayan Abu Seif)**
21:27:35		Lyft ice cool en fanta Pet flaska en vitamin Well Recharge
21:27:49		Marabou daim
21:28:05		En Redbull
21:36:41	Dem har bara fanta exotisk i stora flask	
21:41:40		Nej inte stor mellan
21:51:57	Kom ner	
22:18:37	Jag vill lämna av jackan bror, måste byte bil innan jag hämtar upp dig så jag vill inte ha nått sen här	
22:18:55		Vad menar du bror?
22:19:41	Påse i bilen	
22:19:58		Vi åker till handen och lämnar dem där

2022-09-23

	0735569205 (Ahmadey Yusuf)	0700555433 (Alieu Bojang)
23:18:32		Vad säger din fru bror
23:18:45		Bror hon måste veta om dom stormat eller inte
23:19:14	Ringde inte henne än bror	
23:19:21		Bror ring Ahmed
23:19:23	Ringde hon dig	
23:19:27		Nej bror
23:19:30		Ring henne
23:28:46	Hon är inte hemma än	
23:29:10	Dem stå bara där	
23:29:24		Okej bro de ädi de betyder allt e chill
23:29:36	Ringde inte henne än bror	
23:30:34		Ring eddie
23:31:02	Nej bror han svarar inte alls på	
23:31:37	Då hoppas att du förstår det	

Polisen

Tjänsteanteckning

Fel i förhör 7 med Ahmadey Yusuf

Signerad av

Signerad datum

Enhet	Diarienr
Region Mitt, Grova brott 1 PO Uppsala	5000-K1074918-22

Uppgiftslämnare	Datum	Tid
Hågedal, Anna	2023-03-03	16:46

Beslag verkställt	Material för analys
Nej	Nej

Mottaget	Mottaget datum	Tid

Sätt på vilket uppgift lämnats

Upprättad av
Anna Hågedal

Uppgiften avser

Uppgift

I förhör 7 med Ahmadey Yusuf, som hölls 2023-03-01, delgavs Ahmadey en sms-konversation som vara mellan Ahmadey och numret 0700555433 som i brukaranalys används av Alieu Bojang. Konversationen är utskriven på sista sidan i bilagan till förhöret, och bifogas denna tjänsteanteckning.

De sms som delgavs var framtagna utifrån UFED som är ett program som extraherar information från mobiltelefoner, i detta fallet mobil BG6140-1. Mobilen togs i beslag från Alieu Bojang 221024 och har imeinummer ***35720309696066*** vidare -6066 . I mobiltelefonen satt ett simkort kopplat till nummer 0700555433, vidare -5433. Vid jämförelse mot telefonlista och inhämtade sms från teleoperatör, framgick att dessa sms inte är skickade från nummer 0700555433 utan från 0737438821 som i utredningen används av Rayan Abou Seif. Detta då det i det inhämtat material från teleoperatören framgår att dessa sms är skickade från imei -6066 och mobilnummer -8821.

Analytiker Fredrik Gustafsson har kontrollerat mobiltömningen och redogör mer detaljerat kring detta i "Genomsökningsrapport 2023-5000-BG6140-1 ". I utredningen framgår det att båda mobilnumren -8821 och-5433 använts i mobilen -6066, BG6140-1 men under olika perioder. Vid byte av SIM-kort på telefonen kan detta göra att UFED tolkar informationen på ett felaktigt sätt. I dessa fall är listor från telebolagen mer tillförlitliga än informationen som finns i en spegling av en telefon.
>

I tjänsten
Insp Sandberg

2022-09-23

	0735569205 (Ahmadey Yusuf)	0700555433 (Alieu Bojang)
23:18:32		Vad säger din fru bror
23:18:45		Bror hon måste veta om dom stormat eller inte
23:19:14	Ringde inte henne än bror	
23:19:21		Bror ring Ahmed
23:19:23	Ringde hon dig	
23:19:27		Nej bror
23:19:30		Ring henne
23:28:46	Hon är inte hemma än	
23:29:10	Dem stå bara där	
23:29:24		Okej bro de ädi de betyder allt e chill
23:29:36	Ringde inte henne än bror	
23:30:34		Ring eddie
23:31:02	Nej bror han svarar inte alls på	
23:31:37	Då hoppas att du förstår det	

Polisen

Bilaga - Skäligen misstänkt

Enhet	Diarienr
Region Mitt, Grova brott 1 PO Uppsala	5000-K1074918-22

Skäligen misstänkt person	Personnr
Abou Seif, Rayan	20050909-6517

Identifierad	Kontrollsätt	Kommentar
Ja	Dataslagning	

Polisen

Personalia och dagsbotsuppgift

Utskriftsdatum
2023-04-11

Namn	Personnummer
Abou Seif, Rayan	20050909-6517

Tilltalsnamn	Kallas för	Öknamn	Kön
			Man

Födelseförsamling	Födelselän	Födelseort utland
Vantör	Stockholms län	

Medborgarskap	Hemvistland	Telefonnr
Sverige		0736984339: Mobiltelefon Rayan

Postadress
Bäverdammsgränd 93
124 63 Bandhagen

Folkbokföringsort
Bandhagen

Föräldrars/Vårdnadshavares namn och adress (beträffande den som inte fyllt 20 år)

Utbildning

Yrke / Titel

Arbetsgivare | Telefonnr

Anställning (nuvarande och tidigare)

Arbetsförhet och hälsotillstånd

Kompletterande uppgifter

Uppgiven inkomst	Bidrag	Hemmavarande barn under 18 år
	Dagsbots uppgifter svarar Rayan med	
Försörjningsplikt	ingen kommentar.	Skulder
Förmögenhet	Taxeringsuppgifter saknas	

Kontroll utförd

Taxerad inkomst	Taxeringsår

Taxeringskontroll utförd av	Datum
Antun Cucevic	2022-05-18

Polisen

Bilaga - Skäligen misstänkt

Enhet	Diarienr
Region Mitt, Grova brott 1 PO Uppsala	5000-K1074918-22

Skäligen misstänkt person	Personnr
Bojang, Pa Alieu	20041204-6898

Identifierad	Kontrollsätt	Kommentar
Ja	Dataslagning	

Polisen

Personalia och dagsbotsuppgift

Utskriftsdatum
2023-04-11

Namn			Personnummer
Bojang, Pa Alieu			20041204-6898
Tilltalsnamn	Kallas för	Öknamn	Kön
Alieu			Man
Födelseförsamling	Födelselän	Födelseort utland	
Vantör	Stockholms län		
Medborgarskap	Hemvistland	Telefonnr	
Sverige		0737678681: Mobiltelefon	
Postadress		070828231: Annat telefonnummer Jourhem	
Bjälbogatan 6 LGH 1303			
118 66 Stockholm			
Folkbokföringsort			
Stockholm			

Föräldrars/Vårdnadshavares namn och adress (beträffande den som inte fyllt 20 år)

Utbildning

Yrke / Titel

Arbetsgivare

Telefonnr

Anställning (nuvarande och tidigare)

Arbetsförhet och hälsotillstånd

Kompletterande uppgifter

Uppgiven inkomst	Bidrag	Hemmavarande barn under 18 år
0	Studiebidrag ca 1200 kr/mån	0
Försörjningsplikt		Skulder
0		0
Förmögenhet		
0		

Kontroll utförd

Taxerad inkomst	Taxeringsår
0	2020
Taxeringskontroll utförd av	Datum
Pa A. Brattlund	2021-02-24

Polisen

Bilaga - Skäligen misstänkt

Enhet	Diarienr
Region Mitt, Grova brott 1 PO Uppsala	5000-K1074918-22

Skäligen misstänkt person	Personnr
Yusuf, Ahmadey Mustafe	19851225-0518

Identifierad	Kontrollsätt	Kommentar
Ja	Dataslagning	

Polisen

Personalia och dagsbotsuppgift

Utskriftsdatum
2023-04-11

Namn	Personnummer
Yusuf, Ahmadey Mustafe	19851225-0518

Tilltalsnamn	Kallas för	Öknamn	Kön
			Man

Födelseförsamling	Födelselän	Födelseort utland
		Mogadishu

Medborgarskap	Hemvistland	Telefonnr
Sverige		0735569205: Mobiltelefon

Postadress
c/o Billo Uyq-703-Z
Box 7374
103 91 Stockholm

Folkbokföringsort

Föräldrars/Vårdnadshavares namn och adress (beträffande den som inte fyllt 20 år)

Utbildning

Yrke / Titel

Arbetsgivare

Telefonnr

Anställning (nuvarande och tidigare)

Arbetsförhet och hälsotillstånd

Kompletterande uppgifter

Uppgiven inkomst

Bidrag

Hemmavarande barn under 18 år

Försörjningsplikt

Skulder

Förmögenhet

Kontroll utförd

Taxerad inkomst

Taxeringsår

Taxeringskontroll utförd av

Datum
- -

Underrättelse/Delgivning jml RB 23:18a

Polisen

Enhet
Region Mitt, Grova brott 1 PO Uppsala

Ärende

Diarienr
5000-K1074918-22

Underrättad av
Söderström, Kristina

Gärning
Mord Försök till, Kungsgatan 30 A Uppsala, 2022-09-14 05:43

Mord Försök till, Kungsgatan 30 A Uppsala, 2022-09-14 05:43

Vapenbrott Fullbordat, Kungsgatan 30 A Uppsala, 2022-09-14 05:43

Berörd person

Personnr
19851225-0518

Efternamn
Yusuf

Förnamn
Ahmadey Mustafe

Underrättelsesätt
Underrättelse genom vanlig delgivning

Datum utsänd
2023-03-15

Yttrande senast (rådrum)
2023-03-27

Notering
Misstänkt har getts möjlighet att ta del av materialet från den slutförda utredningen (RB 23:18a § / FUK 12 §)

Han fick FU protokoll till sin cell på häktet i Salberga.

Resultat av slutunderrättelse
Har inte avhörts

Information gällande erinran

Försvarare

Namn
Rydin, Filip

Underrättelsesätt
Underrättelse genom vanlig delgivning

Datum utsänd
2023-03-16

Yttrande senast (rådrum)
2023-03-27

Notering
Skickat fu protokoll via rekommenderat brev 230316 till kontoret.

Resultat av slutunderrättelse
Har inte avhörts

Information gällande erinran

Underrättelse/Delgivning jml RB 23:18a

Polisen

Enhet
Region Mitt, Grova brott 1 PO Uppsala

Ärende

Diarienr
5000-K1074918-22

Underrättad av
Söderström, Kristina

Gärning
Mord Försök till, Kungsgatan 30 A Uppsala, 2022-09-14 05:43

Mord Försök till, Kungsgatan 30 A Uppsala, 2022-09-14 05:43

Berörd person

Personnr
20050909-6517

Efternamn
Abou Seif

Förnamn
Rayan

Underrättelsesätt
Underrättelse genom vanlig delgivning

Datum utsänd
2023-03-16

Yttrande senast (rådrum)
2023-03-27

Notering
Misstänkt har getts möjlighet att ta del av materialet från den slutförda utredningen (RB 23:18a § / FUK 12 §)

Han fick fu protokollet till sin cell på Häktet i Uppsala

Resultat av slutunderrättelse
Har inte avhörts

Information gällande erinran

Försvarare

Namn
Wikerstål, Hampus

Underrättelsesätt
Muntlig underrättelse

Datum för muntlig underrättelse
2023-03-16

Yttrande senast (rådrum)
2023-03-27

Notering
Advokaten fick fu protokollet på Uppsala polisstation 230316.

Resultat av slutunderrättelse
Har inte avhörts

Information gällande erinran

Underrättelse/Delgivning jml RB 23:18a

Polisen

Enhet
Region Mitt, Grova brott 1 PO Uppsala

Ärende

Diarienr
5000-K1074918-22

Underrättad av
Söderström, Kristina

Gärning
Mord Försök till, Kungsgatan 30 A Uppsala, 2022-09-14 05:43

Mord Försök till, Kungsgatan 30 A Uppsala, 2022-09-14 05:43

Berörd person

Personnr
20041204-6898

Efternamn
Bojang

Förnamn
Pa Alieu

Underrättelsesätt
Underrättelse genom vanlig delgivning

Datum utsänd
2023-03-16

Yttrande senast (rådrum)
2023-03-27

Notering
Misstänkt har getts möjlighet att ta del av materialet från den slutförda utredningen (RB 23:18a § / FUK 12 §)

Resultat av slutunderrättelse
Har inte avhörts

Information gällande erinran

Försvarare

Namn
Ahlgren, Max

Underrättelsesätt
Underrättelse genom vanlig delgivning

Datum utsänd
2023-03-16

Yttrande senast (rådrum)
2023-03-27

Notering
Skickat fu protokoll via rekommenderad post 230316.

Resultat av slutunderrättelse
Har inte avhörts

Information gällande erinran