Polisen

Förundersökningsprotokoll

Åklnr
AM-77987-19

Signerat av
Jessica Horrdin

Signerat datum
2019-10-30 17:26

VARBERGS TINGSRÄTT
INKOM: 2019-10-31
MÅL NR: B 1326-19
AKTBIL: 131

Arkiv/Åkl. ex

Enhet
Polisregion Väst, Utredning 3 LPO Varberg

Handläggare (Protokollförare)
Jessica Horrdin

Datum
2019-10-30

Bitr. handläggare
Ulrica Strömkvist

Undersökningsledare
Gisela Sjövall

Polisens diarienummer
5000-K360433-19

Personer i ärendet

Målsägande	Målsägandebiträde/Stödperson/Särskild företrädare
Aderby, Martin	
Al-Rubaye, Adel	
Al-Rubaye, Shams	
Falck, Thomas	
Karlsson, Thord	
Länsförsäkringar Halland	
Sahiti, Fatlum	

Förtursmål	Beslag	Målsägande vill bli underrättad om tidpunkt för huvudförhandlingen
Målsägande/misstänkt under 18 år		Ja

Ersättningsyrkanden	Tolk krävs
Finns	

Misstänkt (Efternamn och förnamn)	Personnummer
Pinter, Melvin Edward	20020407-2672

Brott
Mordbrand

Delgiven information om förenklad delgivning vid ett personligt möte genom att skriftlig information överlämnats
2019-06-05 Jessica Horrdin

Underrättelse om utredning enligt RB 23:18a Underrättelsesätt, misstänkt	Underrättelse utsänd	Yttrande senast	Underrättelse slutförd
Fått ta del av protokollet	2019-09-25	2019-10-30	2019-10-30
Försvarare Abraham Zeito, förordnad 2019-06-27	2019-09-25	2019-10-30	2019-10-30

Underrättelsesätt, försvarare	Resultat av underrättelse mt	Resultat av underrättelse försv
Fått ta del av prokollet	Ej erinran	Ej erinran

Misstänkt (Efternamn och förnamn)	Personnummer
Karlsson, Michael Julian Fredric	19991111-4537

Brott
Mordbrand

Delgiven information om förenklad delgivning vid ett personligt möte genom att skriftlig information överlämnats
2019-06-05 Jessica Horrdin

Underrättelse om utredning enligt RB 23:18a Underrättelsesätt, misstänkt	Underrättelse utsänd	Yttrande senast	Underrättelse slutförd
Fått ta del av protokollet	2019-09-24	2019-10-30	2019-10-30
Försvarare Magnus Clausson, förordnad 2019-06-04	2019-09-24	2019-10-30	2019-10-30

Underrättelsesätt, försvarare	Resultat av underrättelse mt	Resultat av underrättelse försv
Fått ta del av protokollet	Ej erinran	Ej erinran

Brott i ärendet

Brottsbeskrivning		
Mordbrand		
Brottsplatsadress	Händelse inträffad	Händelse inträffad mellan
SKÅNEGATAN	- - :	- - - 2019-03-27

Aktör	Roll
Aderby, George Oskar Martin	Målsägande
Alhourani, Heba Mostafa Mohamed	Vittne
Al-Rubaye, Adel Khudhur Abbas	Målsägande
Al-Rubaye, Shams Salih Sadeq	Målsägande
Berglund, Björn Morgan Joakim	Vittne
Bunse, Moa Maria Christina	Vittne
Börjesson, Mikael Vasant	Vittne
Falck, Bengt Thomas	Målsägande
Hourani, Lina	Vittne
Karlsson, Ingrid Anna Margaretha	Vittne
Karlsson, Jaana-Marita	Vittne
Karlsson, Kent Michael	Vittne
Karlsson, Michael Julian Fredric	Misstänkt person
Karlsson, Thord Mikael	Målsägande
Lindgren, Fredrik Jörgen Simon	Vittne
Länsförsäkringar Halland	Målsägande
Pinter, Edward Josef	Vittne
Pinter, Janine	Vittne
Pinter, Melvin Edward	Misstänkt person
Sahiti, Fatlum	Målsägande

Notering

Ärendeanalys samt tillhörande bilagor inklusive hök finns till ärendet.
Sidomaterial finns i ärendet.

Innehållsförteckning

Diarienr	Uppgiftstyp	Sida
	Anmälan	
5000-K360433-19	Anmälan Skadegörelse genom brand, Håsten	1
	Bilaga: Ursprunglig anmälan	
	Tilläggsanmälan Skadegörelse genom brand, Håsten	5
	Karta karta över brottsplatsen	6
	Händelserapport HR 5501-20190327-0078	7
	Gods, Förlorat/tillgripet gods, Flera målsägare	10
	Avrapporterings-PM	
	PM Föremål på garagetak	11
	PM Kontakt med personer som ringt 112	12
	Uppgifter från räddningstjänsten	
	Händelserapport HR Räddningstjänsten	13
	Resursrapport från Räddningstjänsten	15
	Fotografi(er) Bilder från räddningstjänsten från brandplatsen	16
	Sakkunnigutlåtande från Räddningstjänsten	26
	Externa dokument	
	Fotografi(er) Från brottsplats fyra foton/bild	29
	PM Avstånd på Håsten	33
	Bilaga: Bilaga 2	
	Bilaga: Övrigt	
	Förhör målsägande	
	Förhör med målsägande, Karlsson, Thord Mikael	36
	Förhör med målsägande, Aderby, George Oskar Martin	38
	Förhör med målsägande, Sahiti, Fatlum	41
	Förhör med målsägande, Falck, Bengt Thomas	43
	Förhör med målsägande, Al-Rubaye, Shams Salih Sadeq	46
	Förhör med målsägande, Al-Rubaye, Adel Khudhur Abbas	49
	Ersättningsanspråk	
	Ersättningsanspråk från Karlsson, Thord	52
	Ersättningsanspråk från Al-Rubaye, Shams	53
	Ersättningsanspråk från Al-Rubaye, Adel	54
	Ersättningsanspråk från Aderby, Martin	55
	Ersättningsanspråk från Falck, Thomas	56
	Bilaga: underlag från blocket	
	PM Värdering el-central, Skånegatan	59
	PM Värde på omkringliggande byggnader	60

Bilaga: Värde fastigheter
Ersättningsanspråk från Länsförsäkringar Halland 62
Bilaga: GCW115 Brev kund
Bilaga: GCW115 Bärgning
Bilaga: GCW115 Skadeståndsyrkande
Bilaga: OOM223 Brev kund
Bilaga: OOM223 Bärgning
Bilaga: OTR556 Brev kund
Bilaga: OTR556 Skadeståndsyrkande
Bilaga: SBD699 Brev kund
Bilaga: SBD699 Skadeståndsyrkande
Ersättningsanspråk från Sahiti, Fatlum 76

Förhör vittne

Förhör med vittne, Karlsson, Ingrid Anna Margaretha 77
Förhör med vittne, Hourani, Lina 79
Förhör med vittne, Pinter, Janine 80
Förhör med vittne, Pinter, Edward Josef 81
Förhör med vittne, Karlsson, Kent Michael 82
Förhör med vittne, Karlsson, Jaana-Marita 83
Förhör med vittne, Börjesson, Mikael Vasant 84
Förhör med vittne, Lindgren, Fredrik Jörgen Simon 86
Förhör med vittne, Berglund, Björn Morgan Joakim 88

Förhör misstänkt Melvin

Förhör med misstänkt, Pinter, Melvin Edward 90
Förhör med misstänkt, Pinter, Melvin Edward 97
Förhör med misstänkt, Pinter, Melvin Edward 99
Förhör med misstänkt, Pinter, Melvin Edward 100
Förhör med misstänkt, Pinter, Melvin Edward 101
Förhör med misstänkt, Pinter, Melvin Edward 102
Bilaga: Bild på bil.
Bilaga: sms-konversation 2019-03-11

Förhör misstänkt Julian

Förhör med misstänkt, Karlsson, Michael Julian Fredric 110
Förhör med misstänkt, Karlsson, Michael Julian Fredric 117
Förhör med misstänkt, Karlsson, Michael Julian Fredric 118
Förhör med misstänkt, Karlsson, Michael Julian Fredric 119
Förhör med misstänkt, Karlsson, Michael Julian Fredric 120
Bilaga: Bild på bil
Bilaga: Karta som Julian markerat färdväg på.
Bilaga: sms-konversation 2019-03-11

Personalia

Bilaga skäligen misstänkt, Karlsson, Michael Julian Fredric.....131
Personalia, Karlsson, Michael Julian Fredric.....132
Bilaga skäligen misstänkt, Pinter, Melvin Edward.....133
Personalia, Pinter, Melvin Edward.....134

Polisen

Huvudanmälan

5000-K360433-19

Anmälningsuppgifter

Anmälningsdatum: 2019-03-27 06:00
Anmälningssätt: Telefon

Enhet: 550560IG2, BF-IGV 2 LPO Varberg
Anmälningsansvarig: Svensson, Christian

Rubrik: Skadegörelse genom bran, Håsten

Brott/Händelse

Skadegörelse, bilbrand el. brand på annat motorfordon (ej mordbrand)
Brottskod 1211

Skånegatan, Varberg
Områdeskod 135H040083830007

t.o.m Onsdag 2019-03-27 05:26

Aderby, George Oskar Martin	Målsägande
Al-Rubaye, Adel Khudhur Abbas	Målsägande
Al-Rubaye, Shams Salih Sadeq	Målsägande
Falck, Bengt Thomas	Målsägande
Karlsson, Thord Mikael	Målsägande
Sahiti, Fatlum	Målsägande

Fritext

INLEDNING
Patrull 55-5130 Pa Körner och Pa C.Svensson blev beordrade till Skånegatan med anledning av bilbrand.

BROTTET
Okänd person har på okänt tänt eld på en personbil. Branden har sedan förstört ytterligare fem stycken bilar.

HÄNDELSE
Branden har börjat i personbil XYP465. Branden började i främre delen av bilen/motorrummet. Bilen var låst och alla rutor var hela när räddningstjänsten kom till platsen.

SKADOR
Alla sex bilarna är brandskadade. Se bilder för mer information.

TEKNISK UNDERSÖKNING
Inga säkringsbara spår.

Godsförteckning

1. Föremål: Personbil
   Huvudgrupp: Fordon/Fordonstillbehör/Trafik/Flyg
   Undergrupp: Personbil
   Antal: 1
   Målsägare:
      Falck, Bengt Thomas
   Värde:
   Typ av skylt: Normal svensk skylt
   Registreringsnummer: XYP465
   Tillgripen: Nej
   Typ av fordon: PB
   Fabrikat/modell: VW PASSAT 2,0 FSI VAR
   Chassinummer: WVWZZZ3CZ6E238142
   Färg: Svart
   Försäkringsbolag: FOLKSM
   Efterlyst i EF: Nej
   Anteckningar:
      Fordon som branden startade i.

2. Föremål: Personbil
   Huvudgrupp: Fordon/Fordonstillbehör/Trafik/Flyg
   Undergrupp: Personbil
   Antal: 1
   Målsägare:
      Al-Rubaye, Shams Salih Sadeq
   Värde:
   Typ av skylt: Normal svensk skylt
   Registreringsnummer: SBD699
   Tillgripen: Nej
   Typ av fordon: PB
   Fabrikat/modell: OPEL ASTRA KO 1.6 COMFOR
   Chassinummer: W0L0TGF3512066341
   Färg: Röd
   Efterlyst i EF: Nej

3. Föremål: Personbil
   Huvudgrupp: Fordon/Fordonstillbehör/Trafik/Flyg
   Undergrupp: Personbil
   Antal: 1
   Målsägare:
      Al-Rubaye, Adel Khudhur Abbas

Värde:
Typ av skylt: Normal svensk skylt
Registreringsnummer: WTP329
Tillgripen: Nej
Typ av fordon: PB
Fabrikat/modell: PEUGEOT 407 SW ST 2,0 TI
Chassinummer: VF36ERFNF21266103
Färg: MGRÅ
Försäkringsbolag: LFHALL
Efterlyst i EF: Nej

4. Föremål: Personbil
Huvudgrupp: Fordon/Fordonstillbehör/Trafik/Flyg
Undergrupp: Personbil
Antal: 1
Målsägare:
Karlsson, Thord Mikael
Värde:
Typ av skylt: Normal svensk skylt
Registreringsnummer: OTR556
Tillgripen: Nej
Typ av fordon: PB
Fabrikat/modell: VOLVO L V70 1998
Chassinummer: LW5522W2398596
Färg: Röd
Försäkringsbolag: LFHALL
Efterlyst i EF: Nej

5. Föremål: Personbil
Huvudgrupp: Fordon/Fordonstillbehör/Trafik/Flyg
Undergrupp: Personbil
Antal: 1
Målsägare:
Aderby, George Oskar Martin
Värde:
Typ av skylt: Normal svensk skylt
Registreringsnummer: GCW115
Tillgripen: Nej
Typ av fordon: PB
Fabrikat/modell: VOLVO M V50
Chassinummer: YV1MW755182382004

Färg: Röd
Försäkringsbolag: LFHALL
Efterlyst i EF: Nej

6. Föremål: Personbil
   Huvudgrupp: Fordon/Fordonstillbehör/Trafik/Flyg
   Undergrupp: Personbil
   Antal: 1
   Målsägare:
      Sahiti, Fatlum
   Värde:
   Typ av skylt: Normal svensk skylt
   Registreringsnummer: OOM223
   Tillgripen: Nej
   Typ av fordon: PB
   Fabrikat/modell: VOLKSWAGEN, VW 3CC
   Chassinummer: WVWZZZ3CZBE740814
   Färg: Vit
   Försäkringsbolag: LFHALL
   Efterlyst i EF: Nej

Totalt godsvärde: 0,00

Anmälningsuppgifter

Anmälningsdatum: 2019-04-08 14:45 Enhet: 5500PEPCP9, PKC-grupp 9 Rgn Väst
Anmälningssätt: Kontaktcenter
Uppgiftslämnare: Karlsson, Thord Mikael (Målsägare)
Rubrik: Skadegörelse genom brand, Håsten

Fritext

TILLÄGGSANMÄLAN
Målsägande Thords fru Margaretha ringer in och kompletterar med ersättningsyrkande.

ERSÄTTNINGSYRKANDE
Ja, 1800kr för självrisken.

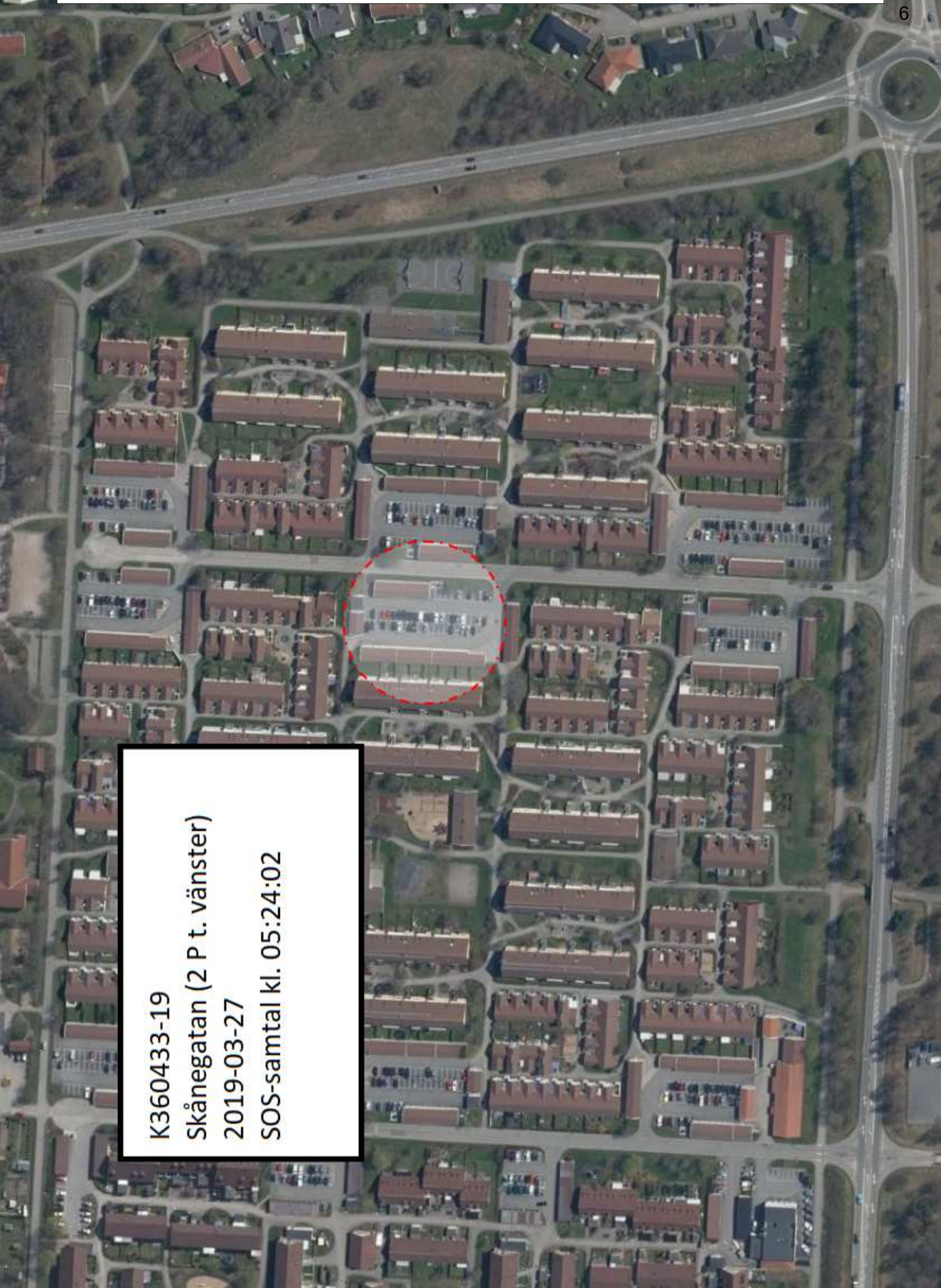
K360433-19
Skånegatan (2 P t. vänster)
2019-03-27
SOS-samtal kl. 05:24:02

KC-POLIS

Händelserapport: **5501-20190327-0078 (AVSLUTAD)**

2019-03-27 05:26:20	9015, BRAND	5501-20190327-0078 / 5501	SOS AB	GRUND
Prio.:(2) 2 SKYNDSAMT	BILBRAND/HALLRAPS8	VARBERG	Ansvarig tjg nr:035875	
Operatör:5MOMA	Operatör:5MAHE	550560 (6337360,1286975)	-RLC55-119	

Adressinformation	
SKÅNEGATAN, HÅSTEN, VARBERG, 43230	
Platsinfo:	[X] Adressvaliderad

Åtgärdskod
ANMÄLAN
KLAR FÖR AVSLUT

Anmälarinformation
[J] Media [N] Kontakta anmälaren
Notes:

Datum/tid		
Påbörjad HR	2019-03-27	05:26:20
Parkerad	2019-03-27	05:26:31
Registrerad	2019-03-27	05:26:45
Beordrad	2019-03-27	05:27:53
Klar på plats	2019-03-27	06:25:02
Återöppnad	2019-03-27	06:42:41
Klar	2019-03-27	06:25:09
Avslutad	2019-03-27	06:43:07

Patrullaktivitet					
55-5130	2019-03-27	05:27:53	035875	033450	Beordrad
	SKÅNEGATAN, HÅSTEN, VARBERG				
55-5130	2019-03-27	06:25:02	035875	033450	Klar_på_plats
	SKÅNEGATAN, HÅSTEN, VARBERG				
55-5130	2019-03-27	06:25:09	035875	033450	Ledig

Relation:	
HÄNDELSE - REL.	5501-20190327-0038 LÄNKADE AV OPERATÖR: 5MAHE
FORDON - SKADEGÖRELSE PÅ BIL	WTP329 SE
FORDON - SKADEGÖRELSE PÅ BIL	OOM223 SE
FORDON - SKADEGÖRELSE PÅ BIL	SBD699 SE
FORDON - SKADEGÖRELSE PÅ BIL	XYP465 SE
FORDON - SKADEGÖRELSE PÅ BIL	OTR556 SE
FORDON - SKADEGÖRELSE PÅ	GCW115 SE

BIL				
Fritext				
BILBRAND	2019-03-27	05:26:49	RLC55-119	5MOMA
--	2019-03-27	05:26:50	RLC55-119	5MOMA
RTJ ÄR DÄR OM 5 MIN	2019-03-27	05:26:55	RLC55-119	5MOMA
--	2019-03-27	05:26:57	RLC55-119	5MOMA
RISK ATT FLER BILAR OCKSÅ BÖRJAR BRINNA	2019-03-27	05:27:17	RLC55-119	5MOMA
--	2019-03-27	05:27:19	RLC55-119	5MOMA
BRINNER MED ÖPPNA LÅGOR	2019-03-27	05:27:32	RLC55-119	5MOMA
55-5130 BEORDRAD VIA DRAG/SLÄPP	2019-03-27	05:27:53	RLC55-125	5MAHE
--	2019-03-27	05:27:54	RLC55-119	5MOMA
SKA STÅ PÅ EN PARKERING	2019-03-27	05:27:57	RLC55-119	5MOMA
-	2019-03-27	06:14:15	RLC55-128	5GOCA
6 BILAR DRABBADE / TVÅ AV DEM FÖRSTÖRDA ÖVRIGA HAR FÅTT LACKSKADOR M M	2019-03-27	06:17:04	RLC55-128	5GOCA
-	2019-03-27	06:17:05	RLC55-128	5GOCA
Färg:SVART Fabrikat:VOLKSWAGEN Modell:PASSAT Landskod:SE Typ:PB	2019-03-27	06:20:42	RLC55-119	5MOMA
BRAND XYP465 SE	2019-03-27	06:20:43	RLC55-119	5MOMA
--	2019-03-27	06:20:45	RLC55-119	5MOMA
Färg:RÖD Fabrikat:OPEL Modell:ASTRA Landskod:SE Typ:PB	2019-03-27	06:21:22	RLC55-119	5MOMA
BRAND SBD699 SE	2019-03-27	06:21:22	RLC55-119	5MOMA
--	2019-03-27	06:21:27	RLC55-119	5MOMA
Färg:VIT Fabrikat:VOLKSWAGEN Modell:PASSAT Landskod:SE Typ:PB	2019-03-27	06:22:04	RLC55-119	5MOMA
BRAND OOM223 SE	2019-03-27	06:22:05	RLC55-119	5MOMA
Färg:MGRÅ Fabrikat:PEUGOT Modell:407 Landskod:SE Typ:PB	2019-03-27	06:22:41	RLC55-119	5MOMA
SKADEGÖRELSE PÅ BIL WTP329 SE	2019-03-27	06:22:41	RLC55-119	5MOMA
SKADEGÖRELSE PÅ BIL OOM223 SE	2019-03-27	06:22:53	RLC55-119	5MOMA
SKADEGÖRELSE PÅ BIL SBD699 SE	2019-03-27	06:23:05	RLC55-119	5MOMA
SKADEGÖRELSE PÅ BIL XYP465 SE	2019-03-27	06:23:13	RLC55-119	5MOMA
Färg:RÖD Fabrikat:VOLVO Modell:V70 Landskod:SE Typ:PB	2019-03-27	06:23:45	RLC55-119	5MOMA
SKADEGÖRELSE PÅ BIL OTR556 SE	2019-03-27	06:23:45	RLC55-119	5MOMA

SKADEGÖRELSE PÅ BIL GCW115 SE	2019-03-27	06:24:12	RLC55-119	5MOMA
--	2019-03-27	06:24:15	RLC55-119	5MOMA
PTR MEDDELADE ATT DE FLESTA ÄGARNA HADE HUNNIT KOMMA UT.	2019-03-27	06:24:32	RLC55-119	5MOMA
--	2019-03-27	06:24:34	RLC55-119	5MOMA
SKRIVER ANMÄLAN	2019-03-27	06:24:40	RLC55-119	5MOMA
Åtgärdskod: 101, R300	2019-03-27	06:25:02	RLC55-119	5MOMA
(LKC)	2019-03-27	06:25:02	RLC55-119	5MOMA
55-5130 Ledig	2019-03-27	06:25:09	RLC55-119	5MOMA
Länkad Per Händelse 5501-20190327-0038	2019-03-27	06:28:52	RLC55-125	5MAHE
Gripna Omhä Övr.fb.	2019-03-27	06:42:30	RLC55-124	5KRNO
5501-20190327-0078 AVSLUTAD	2019-03-27	06:42:30	RLC55-124	5KRNO
ÅTERAKTIVERAD RLC55-124	2019-03-27	06:42:41	RLC55-124	5KRNO
AVSLUTAT AV RLC55-124(ACTION)	2019-03-27	06:43:07	RLC55-124	5KRNO
Gripna Omhä Övr.fb.	2019-03-27	06:43:07	RLC55-124	5KRNO
5501-20190327-0078 AVSLUTAD	2019-03-27	06:43:07	RLC55-124	5KRNO
5501-20190327-0078 LÄST/SKRIVIT UT HRSYSWEBSTM	2019-09-12	11:00:05	SYSWEBSTM	003383

Polisen

Förlorat/tillgripet gods

5000-K360433-19

Rapporten uttagen (datum)
2019-10-30

Enhet
Polisregion Väst, BF-IGV 2 LPO Varberg

Diarienr
5000-K360433-19

Antal tilläggsanmälan
1

Godspunkter

Föremål	Antal	Avregistrerade	Återstående
Personbil	1	0	1

Huvudgrupp	Undergrupp
Fordon/Fordonstillbehör/Trafik/Flyg	Personbil

Målsägare	Värde (SEK)
Falck, Bengt Thomas	

Föremål	Antal	Avregistrerade	Återstående
Personbil	1	0	1

Huvudgrupp	Undergrupp
Fordon/Fordonstillbehör/Trafik/Flyg	Personbil

Målsägare	Värde (SEK)
Al-Rubaye, Shams Salih Sadeq	

Föremål	Antal	Avregistrerade	Återstående
Personbil	1	0	1

Huvudgrupp	Undergrupp
Fordon/Fordonstillbehör/Trafik/Flyg	Personbil

Målsägare	Värde (SEK)
Al-Rubaye, Adel Khudhur Abbas	

Föremål	Antal	Avregistrerade	Återstående
Personbil	1	0	1

Huvudgrupp	Undergrupp
Fordon/Fordonstillbehör/Trafik/Flyg	Personbil

Målsägare	Värde (SEK)
Karlsson, Thord Mikael	

Föremål	Antal	Avregistrerade	Återstående
Personbil	1	0	1

Huvudgrupp	Undergrupp
Fordon/Fordonstillbehör/Trafik/Flyg	Personbil

Målsägare	Värde (SEK)
Aderby, George Oskar Martin	

Föremål	Antal	Avregistrerade	Återstående
Personbil	1	0	1

Huvudgrupp	Undergrupp
Fordon/Fordonstillbehör/Trafik/Flyg	Personbil

Målsägare	Värde (SEK)
Sahiti, Fatlum	

Totalt värde (SEK)

Polisen

PM

Föremål på garagetak

Signerad av

Signerad datum

Enhet	Diarienr
Polisregion Väst, BF-IGV 2 LPO Varberg	5000-K360433-19

Uppgiftslämnare	Datum	Tid
Johansson, Jessica	2019-03-27	10:39

Beslag verkställt	Material för analys
Nej	Nej

Mottaget	Mottaget datum	Tid

Sätt på vilket uppgift lämnats

Upprättad av
Jessica Johansson

Uppgiften avser

Uppgift

Morgonen efter aktuell brand går Inger förbi på parkeringen. Hon ser då att det ligger ett par föremål på garagetaket som är precis intill brandplatsen. Hon ringer in till polisen.

Patrull 55-5110 bestående av Pa J.Johansson och Asp B.Lindbärg blev beordrade till Skånegatan med anledning av spårsäkring. Vi klättrar upp på taket för att säkra föremålen.

När vi kommer upp visar det sig dock endast vara skräp. Det var en soppåse, raggsockar, ketchupflaska samt en röd tröja. Inget var bränt eller luktade brand/ olja eller liknande.

Inga föremål säkrade.

Polisen

PM

Kontakt med personer som ringt 112

Signerad av

Signerad datum

Enhet	Diarienr
Polisregion Väst, Utredning 3 LPO Varberg	5000-K360433-19

Uppgiftslämnare	Datum	Tid
Horrdin, Jessica	2019-09-16	21:19

Beslag verkställt	Material för analys
Nej	Nej

Mottaget	Mottaget datum	Tid

Sätt på vilket uppgift lämnats

Upprättad av
Jessica Horrdin

Uppgiften avser
Kontakt med personer som ringt 112

Uppgift
Undertecknad tillsammans med kollegor har kontaktat de fem personer som vi fått uppgifter från SOS att de ringt 112 i samband med branden. Tre av personerna har vi fått kontakt med och genomfört förhör med angående deras iakttagelser. En person har vi inte fått tag. Jag har ringt tre olika dagar och även skickat sms om att kontakt önskas men jag har inte hört något från personen. Den personen ringde in till SOS som femte person kl. 05.30.10 den 27 mars 2019. Ett telefonnummer är ur funktion. Den personen ringde in som tredje person kl. 05.27.47.

I tjänsten
Jessica Horrdin

HÄNDELSERAPPORT

ALLMÄNT	
Nummer	**2019000316**
Status	**Klar**
Ansvarig	**Andreas Åsberg**
	LÅST
ÄRENDE, HÄNDELSE, PLATS	
Ärendetyp	**Räddningstjänst**
Automatlarm	**Nej**
SOS Ärendenummer	**17.2444149.2**
Förmodad händelse	**Brand ute - fordon**
Anrop till SOS	**2019-03-27 05:24:02**
Besvarat av SOS	**2019-03-27 05:24:02**
Huvudlarm till rtj	**2019-03-27 05:25:46**
Utlösande händelse	**Brand fordon/fartyg**
I eller i anslutning till byggnad	**Nej**
Typ/utemiljö	**Parkeringsplats**
Kommun	**Varberg**
Adress, plats, vägnr	**skånegatan**
Koordinat (nord, ost)	**6333188, 335758**
FÖRE ANKOMST	
Orsaker och händelseförlopp före ankomst	Brand i fordon, skånegatan.
SKADA	
Egendomskada	**Ja**
Egendomsskada, beskr	Skador på 6 personbilar, samt brand skador på byggnad (vbg bostad) intill parkeringsplatsen.
Allmänheten försökte begränsa skador eller rädda människor	**Nej**
RESURSER	
Ambulans på plats	**Nej**
Polis på plats	**Ja**
Resursbeskrivning	Samverkan.
Resursrapport	**se bilaga: Resursrapport**
BRAND	
Allmänheten gjorde släckningsförsök	**Nej**
Startobjekt	**Okänt**
Värmekälla	**Okänd**
Branden uppstod under färd	**Nej**
Branden pågick vid ankomst	**Ja**

HÄNDELSERAPPORT

Åtgärder	**Vatten (högtryck)** **Andningsapparat användes** **Rökdykning (ej AFS), egenskydd: 0.75 pt**
FORDON	
	Personbil, OTR556, Volvo , V70, branddrabbat
	Personbil, GCW115, Volvo, V60, branddrabbat
	Personbil, XYP465, VW, Passat, branddrabbat
	Personbil, OOM223, VW, Passat, branddrabbat
	Personbil, SBD699, Opel, Astra, branddrabbat
	Personbil, WTP329, Peugeot, 406, branddrabbat
ORSAK	
Förmodad huvudorsak	**Mänsklig handling**
Avsikt	**Med avsikt**
LSO	
LSO 1:2	**Kriterier för räddningstjänst enl LSO 1:2 uppfyllda**
Räddningstjänst avslutad	**2019-03-27 05:45**
BESKRIVNING	
Händelseförlopp efter ankomst	Brand i fordon, skånegatan. Totalt 6 fordon påverkade/skadade av branden. 4010 först på plats, påbörjar släckning med förhöjt lågtryck. Snabb släck insats. Därefter kontakt med Polis som gör avspärrning runt platsen.
Arbetsmiljörisker	Medel risk.
Egen utvärdering	Bra
BILAGDA FILER	
Bilagda filer	**IMG_2557.JPG, IMG_2558.JPG, IMG_2567.JPG, IMG_2568.JPG, IMG_2569.JPG, IMG_2570.JPG, IMG_2571.JPG, IMG_2572.JPG, IMG_2573.JPG, IMG_2574.JPG, IMG_2575.JPG, IMG_2576.JPG**

HÄNDELSERAPPORT, RESURSRAPPORT
2019-04-18
Sida 1 av 1
Nr 2019000316

HÄNDELSERAPPORT, Bilaga RESURSRAPPORT

Beteckning/Namn	Start	Kvittens	Framme	Klar	Slut	Pax	Ber	Upg
255-4010	05:25:51	05:28:06	05:30:52	06:13	06:13	5	H	INS
SME: Mehmed, Samir	05:25:51	05:28:06	05:30:52	06:13	06:13		H	INS
JON: Nilsson, Jan Ove	05:25:51	05:28:06	05:30:52	06:13	06:13		H	INS
MKA: Karlsson, Marcus	05:25:51	05:28:06	05:30:52	06:13	06:13		H	INS
AÅS: Åsberg, Andreas	05:25:51	05:28:06	05:30:52	06:13	06:13		H	INS
LKA: Karlsson, Lisa	05:25:51	05:28:06	05:30:52	06:13	06:13		H	INS

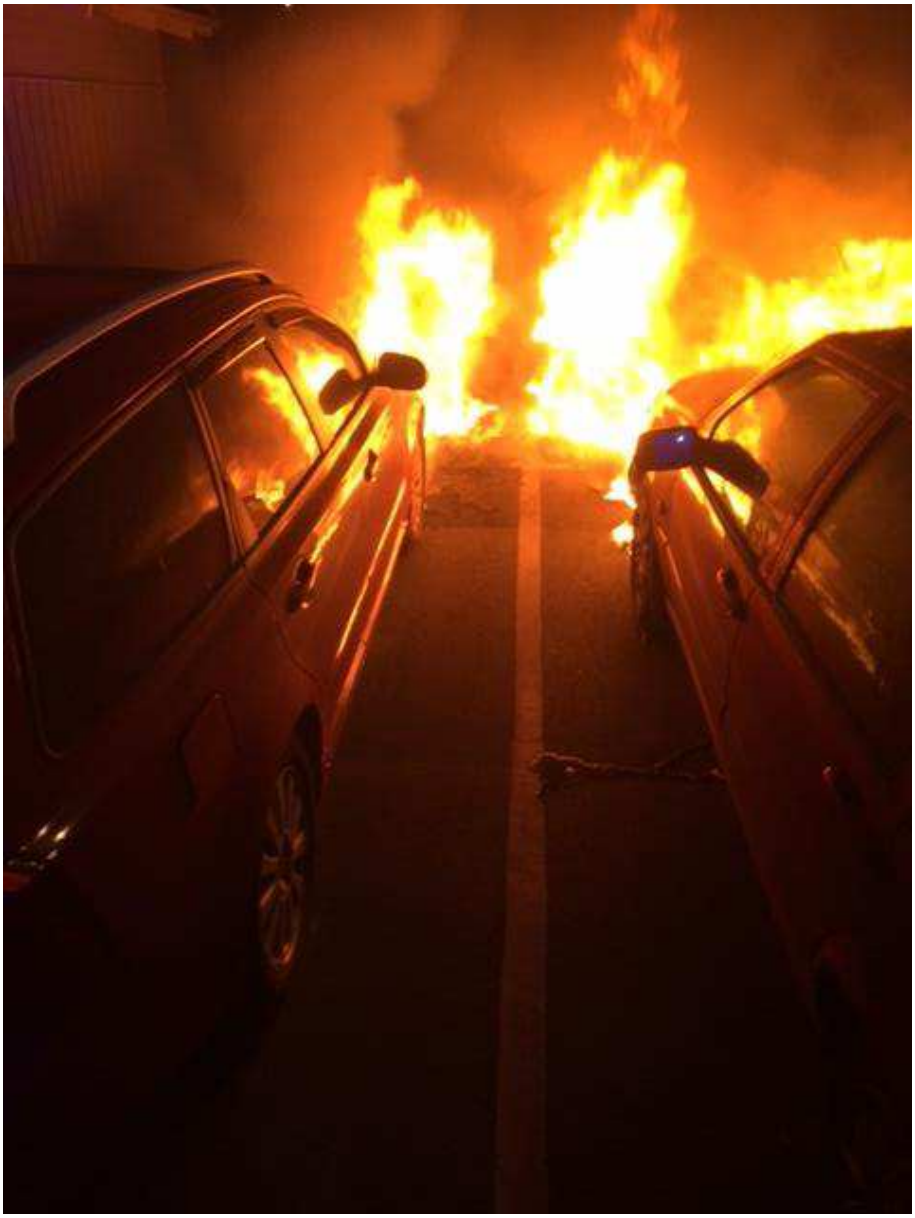

VOLVO
GCW 115

OTR 556
VOLVO
V70

WTP 329

SBD 699

XYP 465

OOM 223

OOM 223

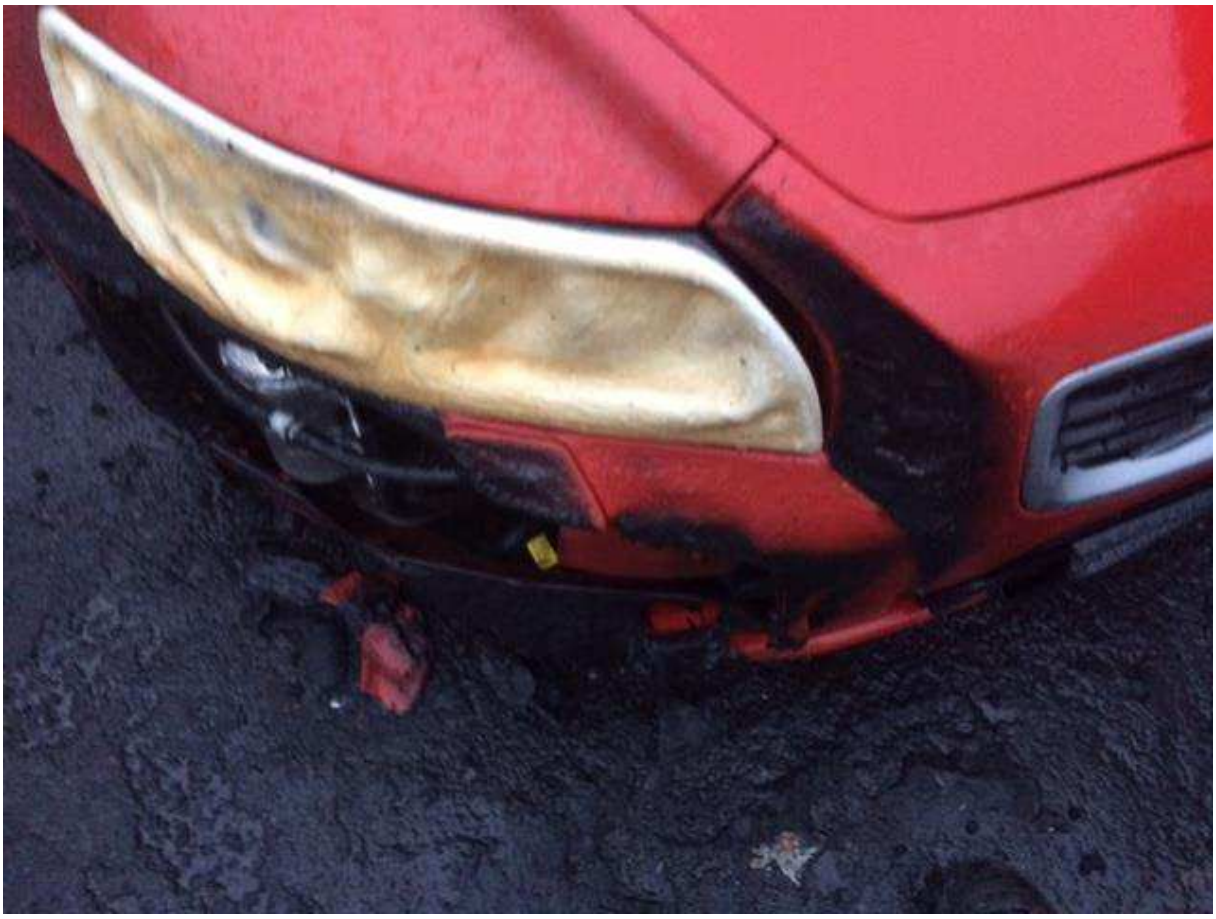

Utlåtande

Diarienummer
2019-000518

Utskriftsdatum
2019-06-11

Ert diarienummer

Postadress
Polismyndigheten
Helena Silverlund
Box 29
432 21 Varberg

Sakkunnigutlåtande angående brand på Skånegatan, Varberg, 2019-03-27.

Anledning till utlåtande:

På begäran från Helena Silverlund, utredare vid lokalpolisområde Varberg angående risk för brand- och rökspridning samt risk för farlig miljö för människor att vistas i.

Objektsbeskrivning:

Brand i fordon på en parkeringsplats i ett bostadsområde med kringliggande byggnader så som garage, el-central, miljöhus och lägenhetsförråd.

Branden är i anslutning mot långsidan på lägenhetsförråden.

Larm till räddningstjänsten:

2019-03-27 kl. 05:25.

Larmet löd:

Brand ute - fordon. Personbil.

Skånegatan. Varberg

Brandens omfattning vid räddningstjänstens framkomst:

En bil drabbade av brand.

Totalt sex bilar brandskadade.

RÄDDNINGSTJÄNSTEN VÄST
Stormhallsvägen 1, 432 32 Varberg
rvast@rvast.se
Tfn 010-219 30 00
Fax 0340-156 02

Utlåtande

Räddningstjänstens åtgärder:

Skyddar och kyler byggnaden som innehöll lägenhetsförråd.

Skyddar och kyler omkringstående fordon.

Branden begränsas och släcks ner.

Undersöker fasaden till lägenhetsförråden som ligger i anknytning till bilarnas parkeringsplats, för att säkerställa sjunkande temperatur, både visuellt och med hjälp av värmekamera utan att hitta någon ytterligare brand.

Faktiska brand och rökskador:

Sex bilar brandskadade.

Brand och sotskador på fasaden på lägenhetsförråden.

Brandskador på asfalt.

Faktiska personskador:

Inga kända personskador.

Risk för brand – och rökspridning samt risk för uppkomst av farlig miljö för människor att vistas i:

Om ingen upptäckt branden eller gjort någon åtgärd för att förhindra ytterligare brand, så hade det funnits risk för brandspridning och rökspridning.

Branden i fordonet kunde spridit sig till omkringstående fordon via lågor, rök och värmestrålning.

Branden kunde även ha spridit sig till närliggande lägenhetsförråd genom att rök, värme och lågor tagit sig in i byggnaden via takfotsventilationen.

Branden kunde därefter även ha spridit sig till el-central, garage och miljöhus.

Risk för uppkomst av farlig miljö för människor att vistas i förelåg.

RÄDDNINGSTJÄNSTEN VÄST
Stormhallsvägen 1, 432 32 Varberg
rvast@rvast.se
Tfn 010-219 30 00
Fax 0340-156 02

Utlåtande

Samlad bedömning:

Risk för brandspridning och rökspridning från fordonet som brann, inledningsvis till de övriga fordonen, även till de närliggande lägenhetsförråden.

Avslutningsvis till el-central, garagen och miljöhuset.

Risk för uppkomst av farlig miljö för människor att vistas i förelåg.

Underlag för utlåtandet:

Samtal med räddningstjänstens räddningsledare/styrkeledare.

Räddningstjänstens händelserapport.

Bilder som tagits av räddningstjänsten i samband med räddningsinsatsen.

Eget besök på plats.

Sakkunnigutlåtandet har upprättats av brandorsaksutredare Berndt Karlsson, Räddningstjänsten Väst.

För Räddningstjänsten Väst

Berndt Karlsson

Handläggare: Berndt Karlsson

2019-06-11
Underskriftsdatum

Telefon: 010-219 30 59
E-post: berndt.karlsson@rvast.se

Sändlista

Polismyndigheten, Helena Silverlund, Box 29, 432 21 Varberg (Original)

Polisen

Datum
2019-09-12

Diarienummer
5000-K360433-19

Bildbilaga

ANTECKNINGAR

Foton på brottsplats. Tagna av Pa F. Körner den 27 mars 2019 kl. 05.58

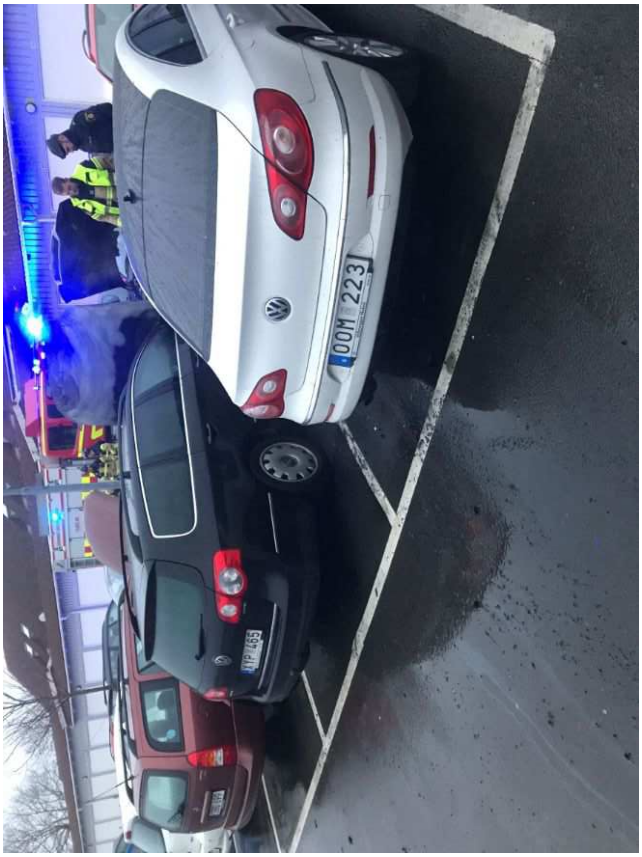

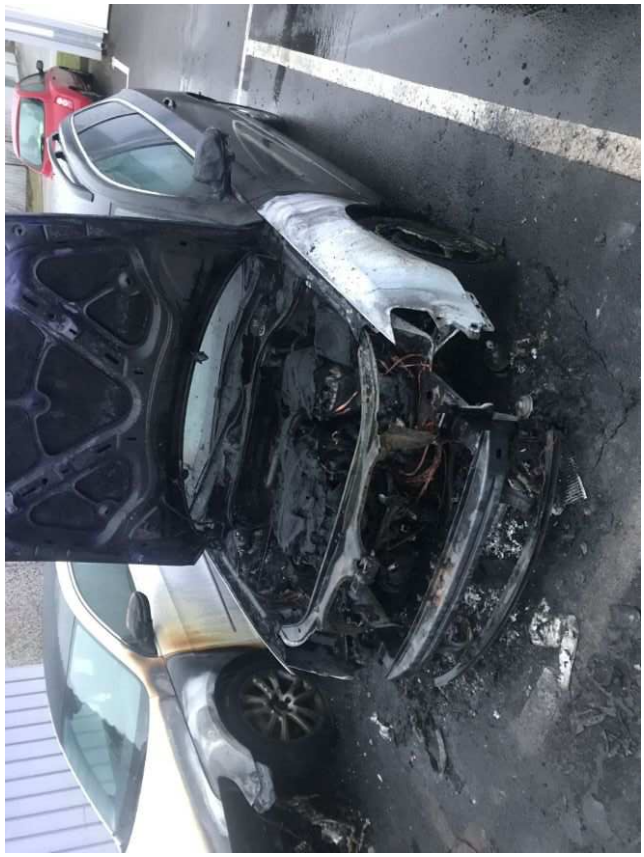

I denna bilen började branden

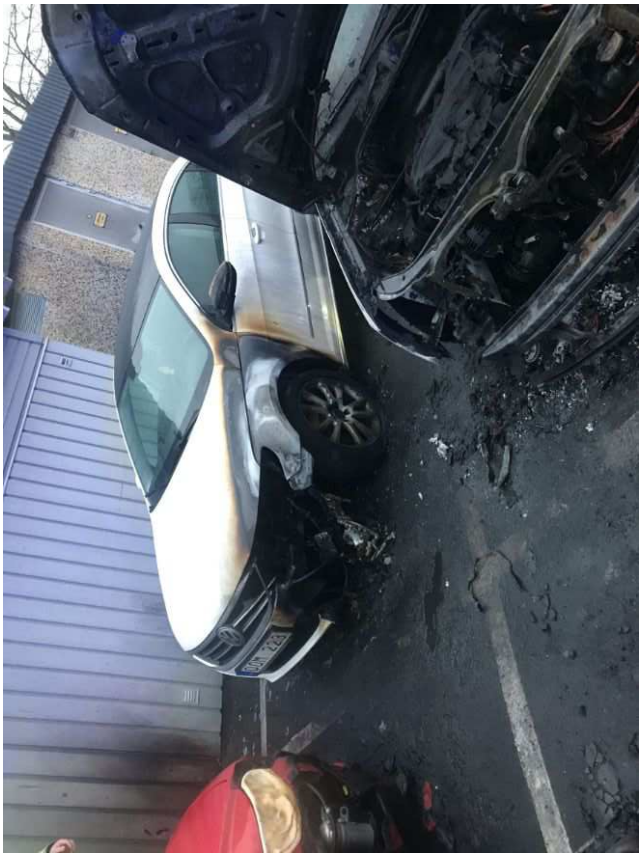

GCW 115
OTR 556

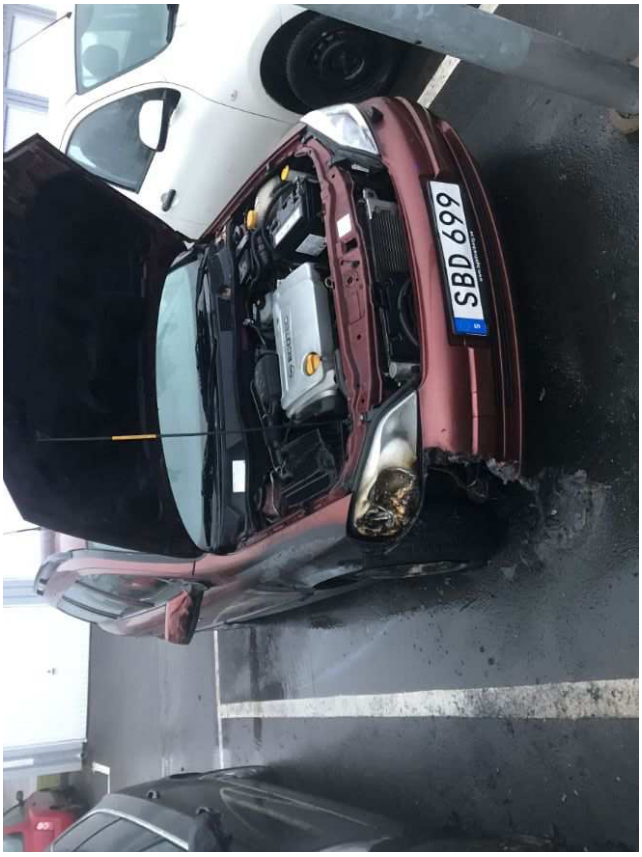
SBD 699

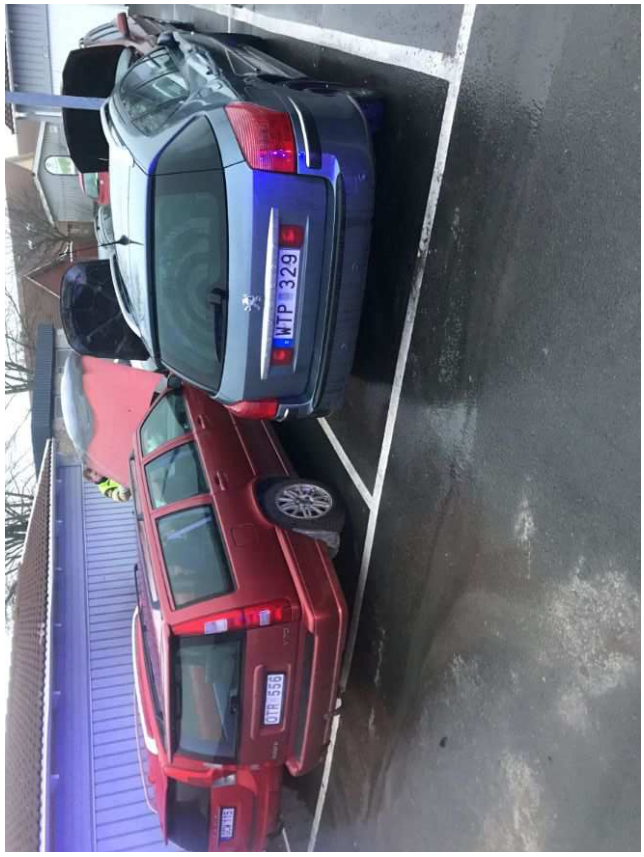
WTP 329
OTR 556

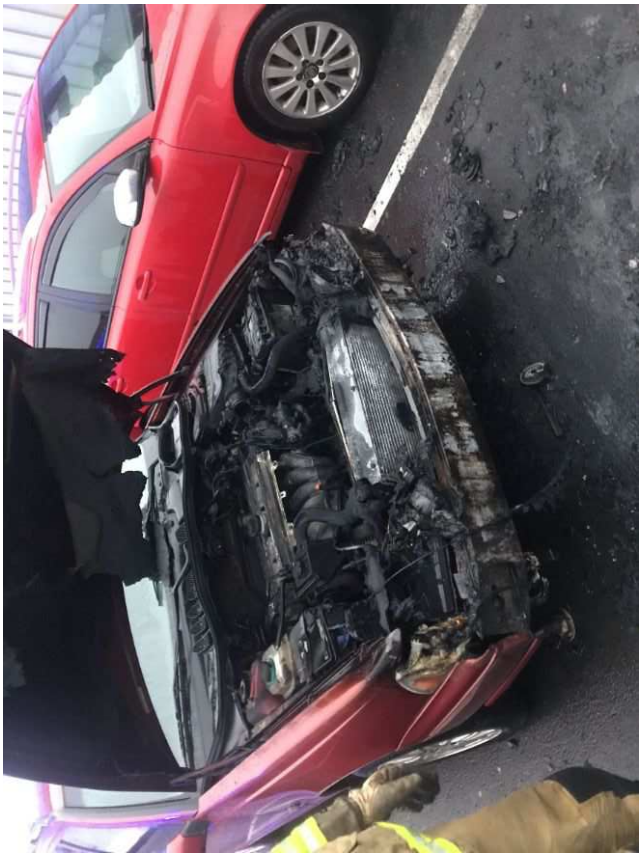

MTP 329

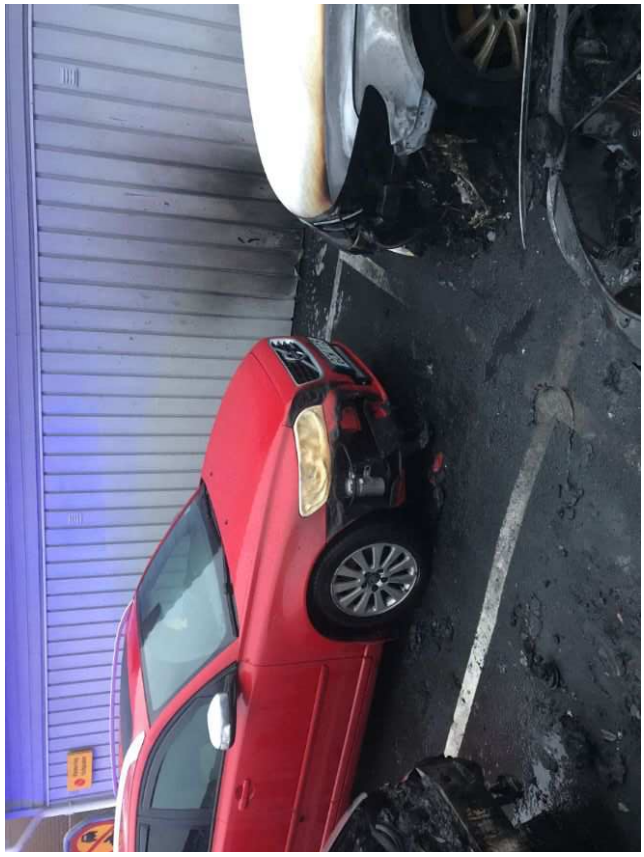

Polisen

PM

Avstånd på Håsten

Signerad av

Signerad datum

Enhet	Diarienr
Polisregion Väst, Utredning 3 LPO Varberg	5000-K360433-19

Uppgiftslämnare	Datum	Tid
Horrdin, Jessica	2019-09-06	09:39

Beslag verkställt	Material för analys
Nej	Nej

Mottaget	Mottaget datum	Tid

Sätt på vilket uppgift lämnats

Upprättad av
Jessica Horrdin

Uppgiften avser
Avstånd på Håsten

Uppgift

Undertecknad har kontrollerat avstånden på Håsten då branden på parkering vid Skånegatan 237 enligt HR från räddningstjänsten inkom till SOS kl. 05.24.02 och i Melvins telefon finns en film inspelad på Västgötagatan 239 kl. 05.24.15. Enligt vittnet, Mikael Börjesson, som var det person som ringde till SOS så ringde han räddningstjänsten när det slog upp lågor från en bil. Innan dess hade han stått på platsen i ca tre till fyra minuter och då rök det hela tiden från bilen som det sedan slog upp lågor från.

Mellan Skånegatan 237 till Västgötagatan 239 är det enligt google.com.maps, se bilaga 1, närmsta gångväg 700meter men då känns det som att kartfunktionen tar en omväg runt koloniområdet istället för att cykelvägen norr om Västgötagatan 239 alternativt mellan husen på Västgötagatan. Jag uppskattar vägen runt koloniområdet är en omväg på ca 150-200 meter vilket gör att närmsta väg mellan Skånegatan 237 till Västgötagatan 239 är ca 500 meter vilket gör att tiden att gå tar ca 5 minuter att gå.

Med tanke på vittnets uppgifter att det ryker på platsen när han kommer fram och att han ringer SOS först efter 3-4 minuter när lågorna slår upp är det enligt mig inte utesluter att de misstänkta först kan har varit på Skånegatan 237 och därefter tagit sig till Västgötagatan 239 och kastat stenen.

Efter att stenen kastas på Västgötagatan 239 säger en av de misstänkta Julian att de går tillbaks till hans hemadress på Skånegatan 257. Enligt Julian gör han inga iakttagelser att det brinner på parkeringen 237.

Enligt google.com.maps, se bilaga 2, är närmsta gångväg mellan Västgötagatan 239 till skånegatan 257 650meter men även här tar kartfunktionen en omväg runt koloniområdet vilket enligt mig gör att närmsta vägen är ca 450 meter och att det då tar ca 5 minuter att gå. Enligt Julians uppgifter i förhör borde de då vara hemma vid bostaden senast 05.35. Enligt uppgifter från räddningstjänstens HR att insatsen avslutades kl. 05.45, vilket innebär att troligt scenario är att Räddningstjänsten var kvar på platsen när Julian och Melvin kommer tillbaka till bostaden.

I tjänsten
Jessica Horrdin

Bilaga 2, 2019-09-06 09:39 diarienr: 5000-K360433-19

Västgötagatan 239, 432 30 Varb

google.com/maps/dir/Västgötagatan+239,+432+30+Varberg/Skånegatan+257,+432+30+Varberg/@57.1148978,12.2856872,707m/data=!3m1!1e3!4m14!4m13!1m5!1m1!1s0x46502bcb763d3cbd:0x801649224d945d4e!2m2!1d12.2820003!2d57.1146704!1m5...

Västgötagatan 239, 432 30 Varberg

Skånegatan 257, 432 30 Varberg

Lägg till destination

ALTERNATIV

Skicka vägbeskrivningar till telefonen

via Västgötagatan — 8 min, 650 m
INFORMATION

via Västgötagatan och Skånegatan — 8 min, 650 m

via Västgötagatan, Ölandsgatan och Skånegatan — 8 min, 700 m

Alla rutter är mestadels platta

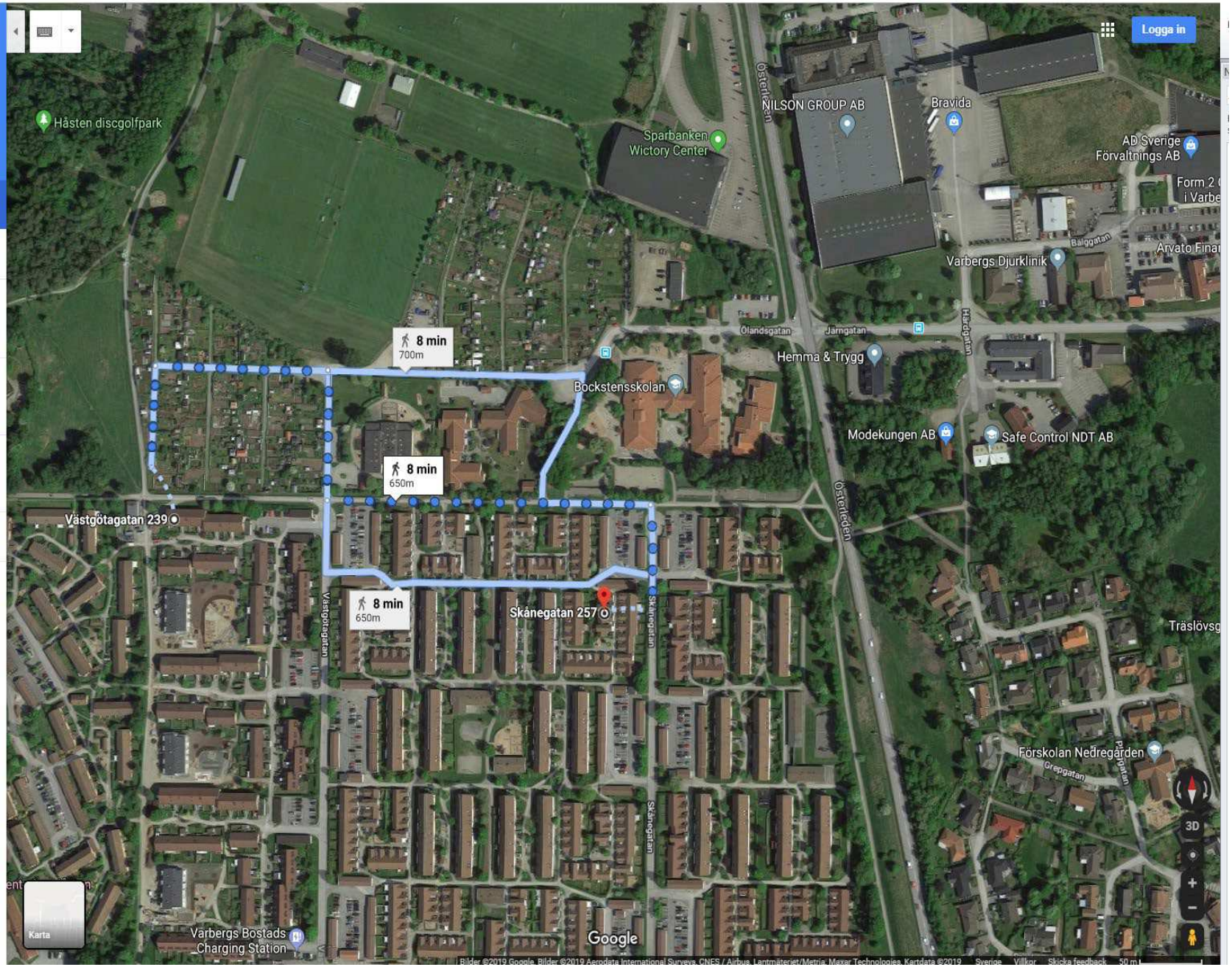

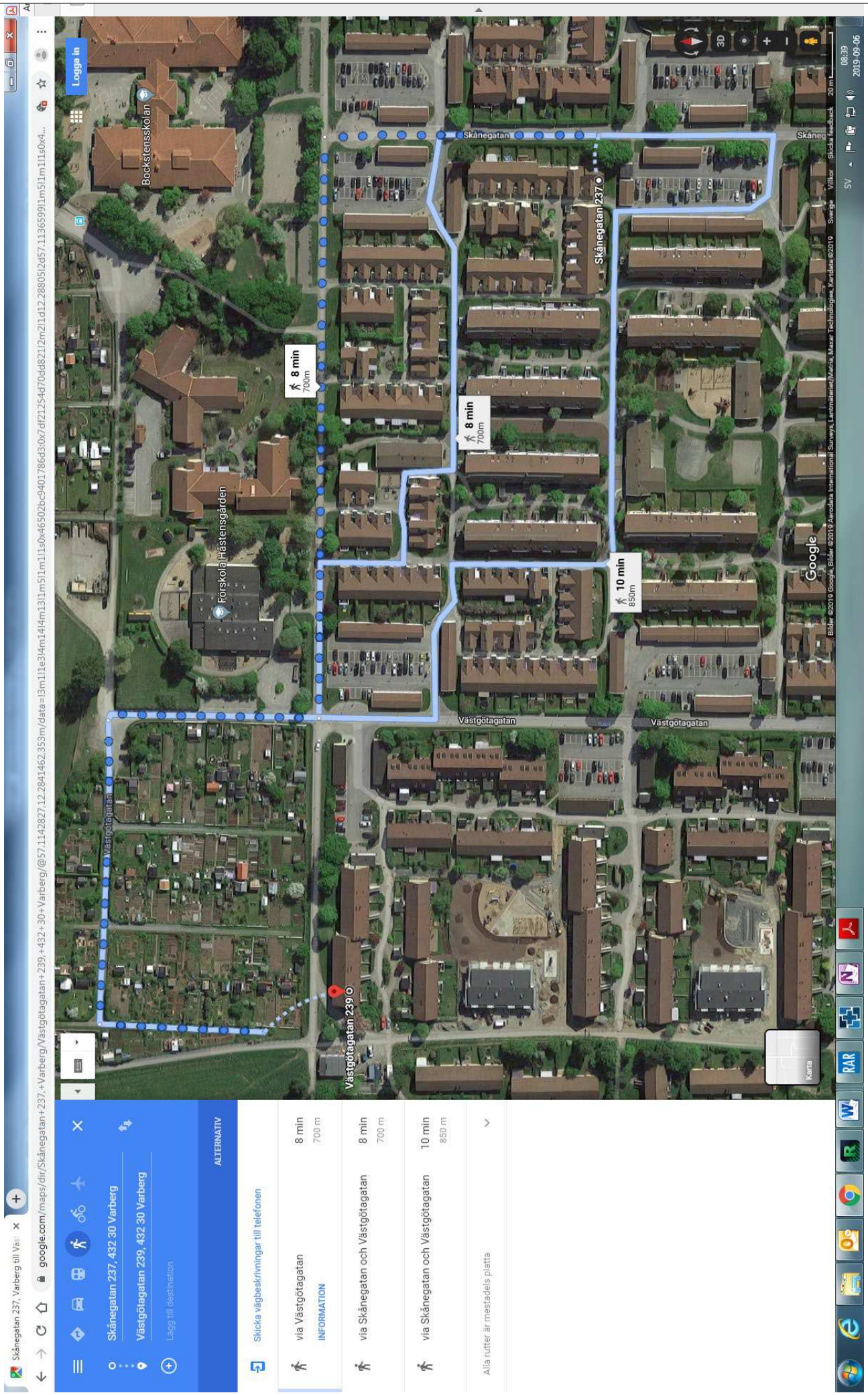
Skånegatan 237, Varberg till Väs
google.com/maps/dir/Skånegatan+237,+Varberg/Västgötagatan+239,+432+30+Varberg/@57.1142827,12.2841462,353m/data=!3m1!1e3!4m14!4m13!1m5!1m1!1s0x46502bc9401786d3:0x7df212544d70dd82!1!2m2!1d12.28805!2d57.1136599!1m5!1m1!1s0x4...
Logga in
Skånegatan 237, 432 30 Varberg
Västgötagatan 239, 432 30 Varberg
Lägg till destination
ALTERNATIV
Skicka vägbeskrivningar till telefonen
via Västgötagatan
INFORMATION
8 min
700 m
via Skånegatan och Västgötagatan
8 min
700 m
via Skånegatan och Västgötagatan
10 min
850 m
Alla rutter är mestadels platta
Bockstensskolan
Förskola Hästensgården
Skånegatan
Skånegatan 237
Västgötagatan
Västgötagatan 239
8 min
700m
8 min
700m
10 min
850m
Google
Karta
3D
Bilder ©2019 Google, Bilder ©2019 Aerodata International Surveys, Lantmäteriet/Metria, Maxar Technologies, Kanadas ©2019
Sverige
Villkor
Skicka feedback
20 m
SV
08:39
2019-09-06

Polisen

Förhör

Signerat av

Signerat datum

Enhet	Diarienr
Polisregion Väst, Utredning 1 LPO Varberg	5000-K360433-19

Hörd person	Personnummer
Karlsson, Thord	

Den hörde är	ID Styrkt	Sätt	Ställning till misstänkt - målsägande - vittne
Målsägande	Ja	Egna trovärdiga uppgifter	

Tolk	Språk

Brottsmisstanke / Anledning till förhöret
Skadegörelse, bilbrand den 27 mars 2019 på Skånegatan i Varberg.

Underrättad om misstanke	Underrättad om rätt till försvarare (best i FUK 12§ iakttagna)	
Försvarare/ombud önskas	**Försvarare/ombud närvarande**	**Godtar den försvarare som rätten förordnar**

Förhörsledare	Förhörsdatum	Förhör påbörjat	Förhör avslutat
Annika Ekerstedt	2019-03-29	10:30	11:01

Förhörsplats	Typ av förhör	Förhörssätt
	RB 23:6	Telefonförhör

Förhörsvittne	Utskrivet av

Berättelse

Thord informeras om att det är ett förhör som ska hållas. Han säger att han är hemma och kan tala ostört en stund.

Thord säger att han äger bilen OTR556 och att det är han och hans fru Margareta som använder den.

Thord säger att bilens hela motorrum är förstört och försäkringsbolaget har löst ut bilen. Han säger att han hade den helförsäkrad hos Länsförsäkringar.

Thord säger att bilen stod på den andra parkeringen till vänster på Skånegatan. Han säger att bilen stod längst ned mot förrådsbyggnaderna och lägenheterna. Han säger att platserna är inte förhyrda utan man får ta den platsen som är ledig. Han säger att han har undvikit att ställa sig just vid den platsen eftersom det var tredje gången som det brann vid det förrådshuset men när det bara var där det fanns lediga platser där så fick han parkera där. Thord säger att de parkerad bilen ungefär klockan 19 på kvällen.

Thord säger att bilen som stod med fronten mot hans såg mer skadad ut. Han säger att de andra bilarna runt omkring hade skador på sidorna.

Thord säger att han har inte haft några särskild problem med bilen. Han säger att de bytte tändlås på bilen för ungefär en månad sedan TG:s bilverkstads i Träslöv i Varberg.

Thord säger att det fanns inget särskilt brandfarligt i bilen.

Thord säger att bränderna har tidigare börjat vid 03.30-04.00 tiden men denna gången var klockan närmare 05.30. Han säger att hans fru hade sett några personer ute vid den tiden

eftersom hon är morgonpigg så var hon vaken och såg då detta. Thord säger att de har sitt sovrumsfönster och vardagsrumsfönstret mot den aktuella parkeringen. Han säger att han vaknade av en smäll och han tror att det något av däcken som exploderade. Han säger att när han vaknade av smällen och tittade ut så var brandkåren redan på plats. Thord säger att han har reagerat på att de varit på plats så snabbt vid de tidigare bränderna också. Han säger att han man kan fundera över vem som har ringt brandkåren.

Han säger vidare att han har hört röster utanför bostaden vid tillfällena när det har brunnit. Han säger att det är inte ovanligt att han hör folk som pratar i området nattetid och därför är det inte innan han hört smällar som han har gått upp och tittat ut. Han säger att vid första tillfället, på sportlovet, så såg han en ung flicka som stod och filmade branden. Han säger att han känner inte igen henne men hon kan ha varit 12-14 år gammal och bar en ljus midjekort jacka. Han säger att tror att hon hade nog hört de höga smällarna och kommit för att titta på branden som så många andra gjorde.

Thord säger att sista gången nu så gick han ut och det hade samlats mycket folk. Han säger att det är olika bilar som brunnit vid de olika tillfällena. Han säger att det är både svenska och utländska personer som äger bilarna som har brunnit. Han säger att han har inte hört något särskilt utom att folk är förbannade.

Thord är informerad om att handläggande utredare önskar ersättningsanspråken innan 26 april.

Uppläst och godkänt

Polisen

Förhör

Signerat av

Signerat datum

Enhet	Diarienr
Polisregion Väst, Utredning 1 LPO Varberg	5000-K360433-19

Hörd person	Personnummer
Aderby, Martin	

Den hörde är	ID Styrkt	Sätt	Ställning till misstänkt - målsägande - vittne
Målsägande	Ja	Kontrollfrågor.	

Tolk	Språk

Brottsmisstanke / Anledning till förhöret
Skadegörelse, bilbrand el. brand på annat motorfordon. 2019-03-27 kl. 05:26. Skånegatan, Varberg.

Underrättad om misstanke	Underrättad om rätt till försvarare (best i FUK 12§ iakttagna)	
Försvarare/ombud önskas	**Försvarare/ombud närvarande**	**Godtar den försvarare som rätten förordnar**

Förhörsledare	Förhörsdatum	Förhör påbörjat	Förhör avslutat
Marie Snygg	2019-03-29	11:37	12:20

Förhörsplats	Typ av förhör	Förhörssätt
Telefon.	RB 23:6	Telefonförhör

Förhörsvittne	Utskrivet av

Berättelse

Telefonförhör med målsäganden Martin ang. skadegörelse, bilbrand eller brand på annat motorfordon, 2019-03-27 kl. 05.26 på Skånegatan i Varberg.

Martin godkänner att förhör hålls via telefon.

Id kontrollerad via kontrollfrågor.

Förhörsledaren frågar om det stämmer att Martin är ägare till ett fordon med Reg. nr. GCW 115 som skadats av brand 2019-03-27 på Skånegatan?

Martin uppger att det stämmer att han är ägare till den aktuella bilen och att den är skadad av den aktuella branden.

Förhörsledaren ber Martin beskriva på vilket sätt bilen skadades?

Martin uppger att bilens kofångare på höger sida fram är helt smält av branden. Martin berättar att halva fronten på höger sida är skadad av branden och att bilen är rökskadad inuti. Martin säger att han inte vet exakt vilka skador som blivit på bilen och om elektronik och motor skadats. Martin förtydligar att det är endast höger sida på bilen som blivit skadad.

Förhörsledaren frågar Martin om det finns andra personer som brukar det aktuella fordonet?

Martin säger att det endast är han som brukar fordonet.

Förhörsledaren frågar vart personbil GCW 115 stod parkerad och när den parkerades

där?

Martin uppger att den stod parkerad längst ner på parkeringen på Skånegatan mot ett förådshus och han säger att den parkerades kl. 17:30 2019-03-26 på denna plats.

Förhörsledaren frågar om den aktuella bilen brukar stå parkerad på den aktuella platsen, om platsen är förhyrd eller om bilen vanligtvis står parkerad på annan plats utomhus eller i garage?

Martin uppger att det är fria platser på hela Håsen, inte förhyrd. Martin säger att han parkerar på olika platser
olika dagar och att han inte alltid parkera just på den aktuella brottsplatsen.

Förhörsledaren frågar om Martin vet om branden startade i hans bil eller om den blev sekundärskadad?

Martin uppger att den är sekundärskadad. Martin berättar att han träffade både polis och brandmän på platsen då han brukar åka till jobbet kl. 05:20. De berättade för Martin att den var sekundärskadad.

Förhörsledaren frågar om Martin har haft några problem med den aktuella bilen tidigare och om den har varit inlämnad på verkstad?

Martin uppger att han inte har haft några problem med bilen och han uppger att han inte har haft den på verkstad då han köpte bilen för exakt 4 månader sedan.

Förhörsledaren frågar om Martin har kopplat in elektronik i bilen?

Martin uppger att ingen elektronik har kopplats in sedan han köpte bilen men han uppger att den förra ägaren har låtit extraljus kopplas in på bilen.

Förhörsledaren frågar om det fanns något brandfarligt material i bilen?

Martin uppger att det inte fanns några kemiska medel i bilen och därmed inget brandfarligt material. Martin uppger att han hade en golfbag samt några tröjor i bilen utöver det inget annat.

Förhörsledaren frågar vilket försäkringsbolag som försäkrat bilen samt om den aktuella bilen hade hel-, halv- eller trafikförsäkring?

Martin uppger att Länsförsäkringar har försäkrat bilen och att bilen var försäkrad med helförsäkring.

Förhörsledaren frågar om Martin har gjort några iakttagelser i samband med händelsen?

Martin uppger att han inte gjorde några iakttagelser i samband med branden. Martin säger att han såg brandmännen och poliserna då han skulle gå till sin bil på morgonen. Martin säger att han inte heller har observerat något dagarna innan händelsen som han reagerat på som kan ha samband med branden.

Förhörsledaren frågar Martin om han har hört något om händelsen och i så fall vem han har hört det från?

Martin säger att han inte har hört något om händelsen men säger att människorna på Håsten är förtvivlade över bränderna. Martin säger att han hört att det brunnit tidigare.

Förhörsledaren frågar Martin om han har någon kännedom om varför detta har drabbat hans bil?

Martin säger att han inte har någon kännedom om varför det drabbat just hans bil.

Förhörsledaren frågar Martin om det är något ytterligare som han önskar att få tillägga i förhöret?
Martin uppger att han inte har något att tillägga mer än att man känner sig förtvivlad över situationen.

Förhörsledaren informerar om ersättningsanspråk och att det i de flesta fall skall styrkas med kvitto samt att Martin skall skicka sitt ersättningsanspråk via mail till leif.simlund@polisen.se senast 2019-04-26.

Uppläst och godkänt.

Polisen

Förhör

Signerat av

Signerat datum

Enhet	Diarienr
Polisregion Väst, Utredning 1 LPO Varberg	5000-K360433-19

Hörd person	Personnummer
Sahiti, Fatlum	

Den hörde är	ID Styrkt	Sätt	Ställning till misstänkt - målsägande - vittne
Målsägande	Ja	kontrollfrågor	

Tolk	Språk

Brottsmisstanke / Anledning till förhöret
Hörd gällande skadegörelse genom brand, 2019-03-27 kl. 05:26. Skånegatan, Varberg.

Underrättad om misstanke	Underrättad om rätt till försvarare (best i FUK 12§ iakttagna)	
Försvarare/ombud önskas	**Försvarare/ombud närvarande**	**Godtar den försvarare som rätten förordnar**

Förhörsledare	Förhörsdatum	Förhör påbörjat	Förhör avslutat
Ann-Christin Martinsson	2019-03-31	10:46	11:00

Förhörsplats	Typ av förhör	Förhörssätt
Telefon	RB 23:6	Telefonförhör

Förhörsvittne	Utskrivet av

Berättelse

Förhörsledarens frågor och kommentarer skrivs med fet och kursiv stil.

Telefonförhör med målsäganden Fatlum ang. skadegörelse, bilbrand eller brand på annat motorfordon, 2019-03-27 kl. 05.26 på Skånegatan i Varberg.

Fatlum godkänner att förhör hålls via telefon.

Id kontrollerad via kontrollfrågor.

Förhörsledaren frågar om det stämmer att Fatlum är ägare till ett fordon med reg. nr. OOM223 som skadats av brand 2019-03-27 på Skånegatan?

Fatlum uppger att det stämmer.

Förhörsledaren ber Fatlum beskriva på vilket sätt bilen skadades?

Fatlum uppger att bilens vänster fram är brandskadad, utanför, och att den är rökskadad inne i hela bilen.

Förhörsledaren frågar Fatlum om det finns andra personer som brukar det aktuella fordonet?

Fatlum uppger att det är hans familj, han och två personer till som brukar fordonet.

Förhörsledaren frågar vart personbil OOM223 stod parkerad och när den parkerades där?

Fatlum uppger att bilen var parkerad på Skånegatans mittenparkering, längst ner mot

förrådsväggen. Han vet inte när den parkerades där tyvärr.

Förhörsledaren frågar om den aktuella bilen brukar stå parkerad på den aktuella platsen, om platsen är förhyrd eller om bilen vanligtvis står parkerad på annan plats utomhus eller i garage?

Fatlum uppger att den står alltid där och att parkeringen är en allmän parkering, utomhus.

Förhörsledaren frågar om Fatlum vet om branden startade i hans bil eller om den blev sekundärskadad?

Fatlum uppger att branden startade i någon annans bil.

Förhörsledaren frågar om Fatlum har haft några problem med den aktuella bilen tidigare och om den har varit inlämnad på verkstad?

Fatlum uppger att han bilen var relativt ny, att den inte har varit inne på någon verkstad och att han endast fick njuta av den i en månad då familjens bilar, två stycken, brann upp i förra omgången det brann bilar. Han säger att dessa två bilarna stod skrivna på hans mamma. Fatlum säger att allt det här med bränderna har varit kostsamt och tagit tid för familjen.

Förhörsledaren frågar om det fanns något brandfarligt material i bilen?

Fatlum säger att det fanns det inte.

Förhörsledaren frågar vilket försäkringsbolag som försäkrat bilen samt om den aktuella bilen hade hel-, halv- eller trafikförsäkring?

Fatlum uppger att bilen är försäkrad i bolaget Länsförsäkringar och att den är helförsäkrad.

Förhörsledaren frågar om Fatlum har gjort några iakttagelser i samband med händelsen?

Fatlum har tyvärr inte sett eller hört något.

Förhörsledaren frågar Fatlum om han har någon kännedom om varför detta har drabbat hans bil?

Fatlum har tyvärr ingen kännedom om detta.

Förhörsledaren frågar Fatlum om det är något ytterligare som han önskar att få tillägga i förhöret?

Fatlum har inget direkt att tillägga.

Förhörsledaren informerar om att ersättningsanspråk i de flesta fall skall styrkas med kvitto och att ersättningsanspråket skall skickas via mail till leif.simlund@polisen.se senast 2019-04-26. Denna information skickas också, enl. ök., till Fatlum på sms.

Uppläst och godkänt

Polisen

Förhör

Signerat av

Signerat datum

Enhet	Diarienr
Polisregion Väst, Utredning 1 LPO Varberg	5000-K360433-19

Hörd person	Personnummer
Falck, Thomas	

Den hörde är	ID Styrkt	Sätt	Ställning till misstänkt - målsägande - vittne
Målsägande	Ja	Kontrollfrågor.	

Tolk	Språk

Brottsmisstanke / Anledning till förhöret

Skadegörelse, bilbrand el. brand på annat motorfordon. T.o.m. 2019-03-27 kl. 05:26. Skånegatan, Varberg.

Underrättad om misstanke	Underrättad om rätt till försvarare (best i FUK 12§ iakttagna)	
Försvarare/ombud önskas	**Försvarare/ombud närvarande**	**Godtar den försvarare som rätten förordnar**

Förhörsledare	Förhörsdatum	Förhör påbörjat	Förhör avslutat
Ann-Christin Martinsson	2019-03-31	11:24	11:39

Förhörsplats	Typ av förhör	Förhörssätt
Telefon	RB 23:6	Telefonförhör

Förhörsvittne	Utskrivet av

Berättelse

Telefonförhör med målsäganden Thomas ang. skadegörelse, bilbrand eller brand på annat motorfordon, 2019-03-27 kl. 05.26 på Skånegatan i Varberg.

Thomas godkänner att förhör hålls via telefon.

Id kontrollerad via kontrollfrågor.

Förhörsledaren frågar om det stämmer att Thomas är ägare till ett fordon med Reg. nr. XYP 465 som skadats av brand 2019-03-27 på Skånegatan?

Thomas uppger att det är han som äger den.

Förhörsledaren ber Thomas beskriva på vilket sätt bilen skadades?

Thomas uppger att bilen är totalt utbränd. Thomas säger att bilen skulle skrivas över på en av hans anställda, Martin Aderby, då han själv bor i Göteborg. Martin har brukat bilen i några månader och skulle köpa den.

Förhörsledaren frågar Thomas om det finns andra personer som brukar det aktuella fordonet?

Thomas säger att det vet han inte.

Förhörsledaren frågar vart personbil XYP 465 stod parkerad och när den parkerades där?

Thomas uppger att det vet Martin Aderby.

Förhörsledaren frågar om den aktuella bilen brukar stå parkerad på den aktuella platsen, om platsen är förhyrd eller om bilen vanligtvis står parkerad på annan plats utomhus eller i garage?

Thomas säger att det vet han ej, men att den står i alla fall utomhus.

Förhörsledaren frågar om Thomas vet om branden startade i hans bil eller om den blev sekundärskadad?

Thomas uppger att han inte vet det.

Förhörsledaren frågar om Thomas har haft några problem med den aktuella bilen tidigare och om den har varit inlämnad på verkstad?

Thomas uppger att han inte vet det.

Förhörsledaren frågar om det fanns något brandfarligt material i bilen?

Thomas uppger att han inte vet det, men det tror han inte.

Förhörsledaren frågar vilket försäkringsbolag som försäkrat bilen samt om den aktuella bilen hade hel-, halv- eller trafikförsäkring?

Thomas uppger att bilen är tyvärr endast trafikförsäkrad i bolaget Länsförsäkringar.

Förhörsledaren frågar om Thomas har gjort några iakttagelser i samband med händelsen?

Thomas säger att det har han inte gjort då han inte bor där.

Förhörsledaren frågar Thomas om han har hört något om händelsen och i så fall vem han har hört det från?

Thomas säger att Martin Aderby har berättat kortfattat.

Förhörsledaren frågar Thomas om han har någon kännedom om varför detta har drabbat hans bil?

Thomas säger att han inte vet det.

Förhörsledaren frågar Thomas om det är något ytterligare som han önskar att få tillägga i förhöret?

Thomas säger att det har han inte.

Förhörsledaren informerar om att ersättningsanspråk i de flesta fall skall styrkas med kvitto och att ersättningsanspråket skall skickas via mail till leif.simlund@polisen.se senast 2019-04-26.

Uppläst och godkänt

Polisen

Förhör

Signerat av

Signerat datum

Enhet	Diarienr
Polisregion Väst, Utredning 1 LPO Varberg	5000-K360433-19

Hörd person			Personnummer
Al-Rubaye, Shams			
Den hörde är	ID Styrkt	Sätt	Ställning till misstänkt - målsägande - vittne
Målsägande	Ja	kontrollfrågor	
Tolk			Språk

Brottsmisstanke / Anledning till förhöret		
Hörd gällande skadegörelse genom brand, 2019-03-27 kl. 05:26. Skånegatan, Varberg.		
Underrättad om misstanke	Underrättad om rätt till försvarare (best i FUK 12§ iakttagna)	
Försvarare/ombud önskas	Försvarare/ombud närvarande	Godtar den försvarare som rätten förordnar

Förhörsledare	Förhörsdatum	Förhör påbörjat	Förhör avslutat
Ann-Christin Martinsson	2019-03-31	13:45	14:05
Förhörsplats	Typ av förhör	Förhörssätt	
Telefon	RB 23:6	Telefonförhör	
Förhörsvittne	Utskrivet av		

Berättelse

Förhörsledarens frågor och kommentarer skrivs med fet och kursiv stil.

Telefonförhör med målsäganden Shams ang. skadegörelse, bilbrand eller brand på annat motorfordon, 2019-03-27 kl. 05.26 på Skånegatan i Varberg.

Shams godkänner att förhör hålls via telefon.

Id kontrollerad via kontrollfrågor.

Förhörsledaren frågar om det stämmer att Shams är ägare till ett fordon med reg. nr. SBD699 som skadats av brand 2019-03-27 på Skånegatan?

Shams uppger att det stämmer.

Förhörsledaren ber Shams beskriva på vilket sätt bilen skadades?

Shams uppger att framsidan på motorhuven och höger sida är brandskadad.
Bilen är också brandskadad lite på insidan. Shams tror att branden har startat i bilen som var till höger om hennes.

Förhörsledaren frågar Shams om det finns andra personer som brukar det aktuella fordonet?

Shams uppger att när hennes bror kommer och hälsar på en gång om året brukar han köra den, annars är det bara hon som kör den.

Förhörsledaren frågar vart personbil SBD699 stod parkerad och när den parkerades där?

Shams uppger att bilen var parkerad på Skånegatans andra parkering, till vänster. Hon säger att hon ställde den där två dagar innan den brann men att hon tittade till den kl.17:00 samma dag det brann, då hon kom hem från jobbet.

Förhörsledaren frågar om den aktuella bilen brukar stå parkerad på den aktuella platsen, om platsen är förhyrd eller om bilen vanligtvis står parkerad på annan plats utomhus eller i garage?

Shams uppger att hon brukar parkera den där, då den är närmast lägenheten. Det är en allmän parkering, utomhus.

Förhörsledaren frågar om Shams vet om branden startade i hennes bil eller om den blev sekundärskadad?

Shams uppger att branden inte startade i hennes bil, utan hon tror att den startade i den bilen till höger om hennes bil.

Förhörsledaren frågar om Shams har haft några problem med den aktuella bilen tidigare och om den har varit inlämnad på verkstad?

Shams uppger att bilen inte har haft några problem och inte varit inlämnad på verkstad.

Förhörsledaren frågar om det fanns något brandfarligt material i bilen?

Shams säger att det fanns inget brandfarligt, mer än bensin, i bilen.

Förhörsledaren frågar vilket försäkringsbolag som försäkrat bilen samt om den aktuella bilen hade hel-, halv- eller trafikförsäkring?

Shams uppger att bilen är försäkrad i bolaget Länsförsäkringar. En dag innan det brann ställdes dock bilen av på grund av att hon jobbar i Falkenberg och har börjat tågpendla till jobbet istället.
Shams vet inte vilken typ av försäkring den har just nu men Länsförsäkringar skulle kontakta henne igen snart.

Förhörsledaren frågar om Shams har gjort några iakttagelser i samband med händelsen?

Shams säger att det var hennes granne som ringde henne och berättade att det brann på den sidan som Shams brukar parkera.
Shams gick då ut och såg polis och brandmän på platsen. Hon gick ut i pyjamas och en brandman sa till henne att gå och byta om till varmare kläder och komma tillbaka sen.
Hennes granne bor närmast parkering, på Skånegatan 179 och heter Heba Alhourani.
Shams säger att hon hade sagt att hon hade hört en bil komma, precis innan det började brinna, och rösterna från många killar.

Förhörsledaren frågar Shams om hon har någon kännedom om varför detta har drabbat hennes bil?

Shams vet inte varför.

Förhörsledaren frågar Shams om det är något ytterligare som hon önskar att få tillägga i förhöret?

Shams säger att det är inget mer som hon vet.

Förhörsledaren informerar om att ersättningsanspråk i de flesta fall skall styrkas med kvitto och att ersättningsanspråket skall skickas via mail till leif.simlund@polisen.se senast 2019-04-26. Sms med samma info skickas efter förhöret till målsägande.

Uppläst och godkänt

Polisen

Förhör

Signerat av

Signerat datum

Enhet	Diarienr
Polisregion Väst, Utredning 1 LPO Varberg	5000-K360433-19

Hörd person	Personnummer
Al-Rubaye, Adel	

Den hörde är	ID Styrkt	Sätt	Ställning till misstänkt - målsägande - vittne
Målsägande	Ja	kontrollfrågor	

Tolk	Språk

Brottsmisstanke / Anledning till förhöret
Hörd gällande skadegörelse genom brand, 2019-03-27 kl. 05:26. Skånegatan, Varberg.

Underrättad om misstanke	Underrättad om rätt till försvarare (best i FUK 12§ iakttagna)	
Försvarare/ombud önskas	**Försvarare/ombud närvarande**	**Godtar den försvarare som rätten förordnar**

Förhörsledare	Förhörsdatum	Förhör påbörjat	Förhör avslutat
Ann-Christin Martinsson	2019-03-31	14:09	14:22

Förhörsplats	Typ av förhör	Förhörssätt
Telefon	RB 23:6	

Förhörsvittne	Utskrivet av

Berättelse

Förhörsledarens frågor och kommentarer skrivs med fet och kursiv stil.

Telefonförhör med målsäganden Adel ang. skadegörelse, bilbrand eller brand på annat motorfordon, 2019-03-27 kl. 05.26 på Skånegatan i Varberg.

Adel godkänner att förhör hålls via telefon.

Id kontrollerad via kontrollfrågor.
Han säger att han har fått ett nytt svenskt personnummer.

Förhörsledaren frågar om det stämmer att Adel är ägare till ett fordon med reg. nr. WTP329 som skadats av brand 2019-03-27 på Skånegatan?

Adel uppger att det stämmer.

Förhörsledaren ber Adel beskriva på vilket sätt bilen skadades?

Adel uppger att bilen är brandskadad på kofångaren på vänster sida, framhjulet på vänster sida, lyset fram på vänster sida och framskärm på vänster sida.

Förhörsledaren frågar Adel om det finns andra personer som brukar det aktuella fordonet?

Adel uppger att det är endast han och hans fru som kör bilen.

Förhörsledaren frågar vart personbil WTP329 stod parkerad och när den parkerades där?

Adel uppger att bilen var parkerad på Skånegatans andra parkering, på vänster sida. Han vet inte exakt när den parkerades där.

Förhörsledaren frågar om den aktuella bilen brukar stå parkerad på den aktuella platsen, om platsen är förhyrd eller om bilen vanligtvis står parkerad på annan plats utomhus eller i garage?

Adel uppger att bilen brukar vara parkerad där, det är en vanlig utomhusparkering.

Förhörsledaren frågar om Adel vet om branden startade i hans bil eller om den blev sekundärskadad?
Adel säger att branden startade på en annan bil och att hans bil började brinna på grund av att den andra bilen brann.

Förhörsledaren frågar om Adel har haft några problem med den aktuella bilen tidigare och om den har varit inlämnad på verkstad?

Adel uppger att bilen inte har haft några problem och att den inte varit inlämnad på någon verkstad.

Förhörsledaren frågar om det fanns något brandfarligt material i bilen?

Adel säger att inget sådant fanns i bilen.

Förhörsledaren frågar vilket försäkringsbolag som försäkrat bilen samt om den aktuella bilen hade hel-, halv- eller trafikförsäkring?

Adel uppger att bilen är försäkrad i bolaget Länsförsäkring och att den är endast trafikförsäkrad. Den var helförsäkrad tills förra månaden, det var mycket otur att de drabbades av detta.

Förhörsledaren frågar om Adel har gjort några iakttagelser i samband med händelsen?

Adel säger att han inte har gjort några iakttagelser.

Förhörsledaren frågar Adel om han har någon kännedom om varför detta har drabbat hans bil?

Adel säger att han inte har någon uppfattning om detta. Det var inte hans bil som branden startade i utan hans bil drabbades bara för att en annan bil bara stod bredvid och brann.

Förhörsledaren frågar Adel om det är något ytterligare som han önskar att få tillägga i förhöret?

Adel säger att det är inget han vet mer.

Förhörsledaren informerar om att ersättningsanspråk i de flesta fall skall styrkas med kvitto och att ersättningsanspråket skall skickas via mail till leif.simlund@polisen.se senast 2019-04-26. Denna information skickas också, enl. ök., till Adel på sms.

Uppläst och godkänt

Polisen

Ersättningsanspråk

Signerat av

Signerat datum

Enhet
Polisregion Väst, Utredning 1 LPO Varberg

Diarienr
5000-K360433-19

Person som yrkar ersättning	Personnummer/Orgnr	Roll
Karlsson, Thord		Målsägande

Övertagare av anspråk

Brott som föranlett yrkandet		Datum
Mordbrand		2019-04-09

Övriga	Personnummer/Orgnr	Roll
Karlsson, Thord		Uppgiftslämnare

Talan önskas förd av åklagare
Ja

Ersättningsyrkande i kronor
1800

Preciserat yrkande
Målsägaren yrkar ersättning för försäkringens självrisk med 1800 Skr.

Målsägaren vill rikta anspråket även mot vårdnadshavare.

Polisen

Ersättningsanspråk

Signerat av

Signerat datum

Enhet	Diarienr
Polisregion Väst, Utredning 3 LPO Varberg	5000-K360433-19

Person som yrkar ersättning	Personnummer/Orgnr	Roll
Al-Rubaye, Shams		Målsägande

Övertagare av anspråk

Brott som föranlett yrkandet	Datum
Mordbrand	2019-09-09

Övriga	Personnummer/Orgnr	Roll
Al-Rubaye, Shams		Uppgiftslämnare

Talan önskas förd av åklagare
Ja

Ersättningsyrkande i kronor
1500

Preciserat yrkande
avser självrisk.

Tillfrågad men önskar ej sitt anspråk riktat mot vårdnadshavare.

Polisen

Ersättningsanspråk

Signerat av

Signerat datum

Enhet	Diarienr
Polisregion Väst, Utredning 3 LPO Varberg	5000-K360433-19

Person som yrkar ersättning	Personnummer/Orgnr	Roll
Al-Rubaye, Adel		Målsägande

Övertagare av anspråk

Brott som föranlett yrkandet		Datum
Mordbrand		2019-09-09

Övriga	Personnummer/Orgnr	Roll
Al-Rubaye, Adel		Uppgiftslämnare

Talan önskas förd av åklagare

Ja

Ersättningsyrkande i kronor

18000

Preciserat yrkande

Avser värdet på bilen. Enbart trafikförsäkrad. Målsägaren riktar sitt ersättningsanspråk även mot vårdnadshavare.

Polisen

Ersättningsanspråk

Signerat av

Signerat datum

Enhet
Polisregion Väst, Utredning 3 LPO Varberg

Diarienr
5000-K360433-19

Person som yrkar ersättning	Personnummer/Orgnr	Roll
Aderby, Martin		Målsägande

Övertagare av anspråk

Brott som föranlett yrkandet		Datum
Mordbrand		2019-09-09

Övriga	Personnummer/Orgnr	Roll
Aderby, Martin		Uppgiftslämnare

Talan önskas förd av åklagare
Ja

Ersättningsyrkande i kronor
1800

Preciserat yrkande
avser självrisken.

Målsägaren riktar även sitt anspråk mot vårdnadshavare.

Polisen

Ersättningsanspråk

Signerat av

Signerat datum

Enhet	Diarienr
Polisregion Väst, Utredning 3 LPO Varberg	5000-K360433-19

Person som yrkar ersättning	Personnummer/Orgnr	Roll
Falck, Thomas		Målsägande

Övertagare av anspråk

Brott som föranlett yrkandet	Datum
Mordbrand	2019-09-10

Övriga	Personnummer/Orgnr	Roll
Falck, Thomas		Uppgiftslämnare

Talan önskas förd av åklagare
Ja

Ersättningsyrkande i kronor
20000

Preciserat yrkande

Bilen var endast trafikförsäkrad därav är kravet på bilens uppskattade värde framtagen med 3 st blocket annonser utlagda 8-9 september 2019.

Ingen ersättning har gått att få från försäkringsbolag.

Bilen hade gått 16 000 mil därav ett snittpris på annonserna, utrustningen stämmer bäst med bil 3 - 3b men utbränd bil har gått ca 3000 mil längre.

Snitt pris 19 tkr + 21 tkr + 29 tkr / 3 = 23 000 kronor.

Bärgnings samt arbete kring borttagande av bilen från parkeringen kan anses ingå i de kostnaderna.

Avrundat nedåt med tanke på att det prutas på blocket annonser bör korrekt pris ligga på 20 000 kronor eller strax däromkring.

Målsägaren önskar att kravet även ställs mot vårdnadshavare.

För underlag se bilaga.

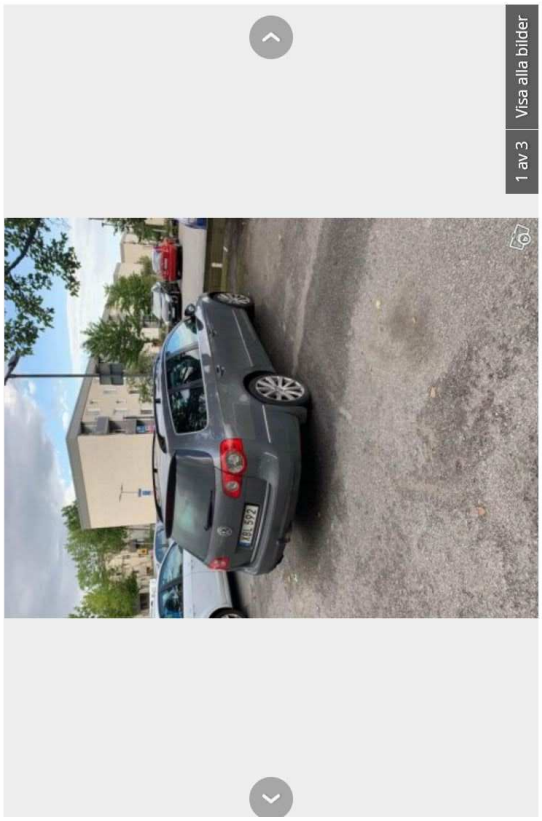

1 av 3 Visa alla bilder

"Volkswagen passat b6" 2,0 Fsi -06

21 000 kr

Beräkna Lånekostnad - Samblå

Säljes av: Oksana 8 september 22:19

Visa på karta (Kista-Hässelby-Vällingby-Spånga)

Modellår: 2006	Växellåda: Manuell	Miltal: 29 500 - 29 999
Tillverkningsår: 2005	Bränsle: Bensin	

073 - visa numret

Skicka meddelande

Köpekontrakt

Spara

Trygg affär

Kolla att säljaren äger fordonet, om fordonet är belånat och vad

1 av 4 Visa alla bilder

Volkswagen Passat Variant 2.0 FSI manuell -06

19 000 kr

Beräkna lånekostnad hos Advisa

Säljes av: victor_telefon_abbas 9 september 11:22

Visa på karta (Burlöv)

Modellår: 2006	Växellåda: Manuell	Miltal: 29 500 - 29 999
Tillverkningsår: 2005	Bränsle: Bensin	

070 - visa numret

Skicka meddelande

Köpekontrakt

Spara

Trygg affär

1 av 3 | Visa alla bilder

Volkswagen Passat Variant 2.0 FSI -06

29 500 kr

Beräkna lånekostnad hos Advisa

Säljes av: Anton 8 september 18:40 Visa på karta (Trelleborg)

Modellår:	Växellåda:	Miltal:
2006	Manuell	13 500 - 13 999
Tillverkningsår:	Bränsle:	
2006	Bensin	

Skicka meddelande

Köpekontrakt

Spara

Ta bort, ändra, förnya

Trygg affär

Kolla att säljaren äger fordonet, om fordonet är belånat och vad

2006 Manuell 13 500 - 13 999

Tillverkningsår: 2006 Bränsle: Bensin

Köpek

Spara

Ta bor

LÄGG TILL

ANMÄL

Trygg affär

Kolla att säljaren äger fordonet, om fordonet är belånat och vad fordonet har för historik. Läs Blockets tips för en trygg bilaffär.

Se en CARFAX-rapport med bilens historik (från 35 kr)
Besiktningar, antal ägare, mätarställning. Se bilens historik (15)

Vägassistansförsäkring kan aktiveras utan extra kostnad
Fri vägassistans i 3 månader. Aktivera erbjudandet

7 dagar kostnadsfri bilförsäkring från Trygg-Hansa
Genom digitalt köpekontrakt eller om du har Kivra. Läs mer

Beskrivning

Välvårdad och full servad herrgårdsvagn från 2006. En ägare. Besiktigad tom augusti 2020.

Utrustning:
ABS-bromsar
Antisladdsystem
Antispinn
Servostyrning
Elhissar
2-Nycklar
Centrallås (fjärrstyrt)
ACC
Farthållare
Handbroms (elektronisk)
Klädsel (tyg)
Dragkrok
Servicebok

Polisen

PM

Värdering el-central, Skånegatan

Signerad av

Signerad datum

Enhet	Diarienr
Polisregion Väst, Utredning 3 LPO Varberg	5000-K360433-19

Uppgiftslämnare	Datum	Tid
Lindbärg, Björn	2019-08-12	14:20

Beslag verkställt	Material för analys
Nej	Nej

Mottaget	Mottaget datum	Tid

Sätt på vilket uppgift lämnats

Upprättad av
Björn Lindbärg

Uppgiften avser
Spridningsrisk till el-central,, Skånegatan

Uppgift

Undertecknad har varit i kontakt med Jan-Inge på Varbergsenergi angående värdering av el-central.

I räddningstjänstens utlåtande förelåg spridningsrisk till el-centralen.

Jan-Inges uppskattning är att el-centralen intill miljöhuset är värd ca. 200 000kr i material och utrustning.
Vidare uppger Jan-Inge att vid en omfattande brand som skulle kräva byte av el-centralen, skulle de samlade kostnaderna för material och arbete ligga på runt 500 000kr.

För närmare beskrivning av värde samt kostnader kan Hans Ljungström eller Per -Ola Karlsson på Varbergsenergi kontaktas.

Polisen

PM

Värde på omkringliggande byggnader

Signerad av

Signerad datum

Enhet	Diarienr
Polisregion Väst, Utredning 3 LPO Varberg	5000-K360433-19

Uppgiftslämnare	Datum	Tid
Lindbärg, Björn	2019-08-30	16:55

Beslag verkställt	Material för analys
Nej	Nej

Mottaget	Mottaget datum	Tid

Sätt på vilket uppgift lämnats

Upprättad av
Björn Lindbärg

Uppgiften avser
Värde på omkringliggande byggnader

Uppgift

Undertecknad tog kontakt med Varbergs bostad för att få uppgifter om värde på byggnader som riskerade att skadas i branden. I räddningstjänsten spridningsutlåtande förelåg det spridningsrisk till flera byggnader på parkeringen som ägs av Varbergs bostad. Följande uppgifter mottogs från Anne Sjösten, chef bostadsförvaltningen (se bilaga).

2019-08-30

Värde byggnader brand, Håsten

	Värde på byggnader	Kostnad för att ersätta byggnader
Skånegatan 47, brand nr 5		
Miljöhus	200.000 kr	500.000 kr
Lägenhetsförråd LF14	590.000 kr	1.000.000 kr
Garage	2.064.800 kr	4.950.000 kr
Skånegatan 237, brand 1,3,4,6,7,8		
Miljöhus	200.000 kr	500.000 kr
Lägenhetsförråd LF12	490.000 kr	900.000 kr
Garage	3.034.900 kr	6.075.000 kr

Totalt värde på byggnader: 6.579.700 kr
Kostnad för att ersätta byggnader: 13.925.000 kr

Polisen

Ersättningsanspråk

Signerat av

Signerat datum

Enhet	Diarienr
Polisregion Väst, Utredning 3 LPO Varberg	5000-K360433-19

Person som yrkar ersättning	Personnummer/Orgnr	Roll
Länsförsäkringar Halland	16549202-0028	Målsägande

Övertagare av anspråk

Brott som föranlett yrkandet	Datum
Mordbrand	2019-09-12

Talan önskas förd av åklagare

Nej

Ersättningsyrkande i kronor

144776

Preciserat yrkande

Ersättningsanspråk avser följande utbetalningar:

Pb. SBD699: 8200kr

Pb. OTR556: 10740kr

Pb. GCW115: 42 636kr

Pb. OOM223: 83 200kr

Se bilagor.

Målsägande riktar ersättningsanspråk även mot vårdnadshavare.

Länsförsäkringar Halland
Bank & Försäkring

2019-04-11

Box 518
301 80 Halmstad

36478719d-518d-407d-9154-52bad41dcd77

Aderby, George Oskar Martin
Stormgatan 38 Lgh 1203
434 34 Kungsbacka

Skadenummer	11-802335-19 NJA
Skadedatum	2019-03-27
Registreringsnummer	GCW115

Godkännande av skadeersättning

För skadan på ovanstående fordon accepteras följande ersättning.

Specifikation av ersättningen

Fordonsvärde före skadan	37 150 kr
Utrustning / tillbehör	2 893 kr
Avgår självrisk	-1 800 kr
Summa ersättning	**38 243 kr**

Länsförsäkringar övertar rätten att för min/vår räkning sälja det skadade fordonet. Eventuellt restvärde ingår i ovanstående ersättning. Underteckna ett exemplar av detta brev och återsänd det till oss tillsammans med reservnycklar. Samtidigt intygas att det inte finns avbetalningskontrakt eller andra skulder på fordonet.

Datum_____Namnteckning_____

Vill ni att vi sätter in beloppet på ert bankkonto eller giro, så notera bank, clearingnummer samt kontonummer eller ange bank- eller plusgironummer. I annat fall betalar vi med utbetalningsavi.

Bankens namn_____Clearingnr_____Kontonr_____

Beroende på de rutiner som banker och andra tillämpar kan det dröja upp till 5 arbetsdagar innan pengarna finns tillgängliga.

Vår frisvarsadress finns på baksidan av brevet. Brevet kan vikas så att det passar i svarskuvert med fönster.

Med vänlig hälsning

Länsförsäkringar Halland

Vid frågor kontakta: Niklas Johansson
Telefonnummer: 035-152977

Länsförsäkringar Halland
Bank & Försäkring

Box 518
301 80 Halmstad

Länsförsäkringar Halland
Kundnummer 300 074 100
308 00 Halmstad

ASSISTANCEKÅREN
Sweden AB

Som övertagit denna fordran från
S.S Bärgaren AB 1304
Varberg Tel:0340-17700

Faktura

Fakturadatum	Betalning oss tillhanda senast	Sida
2019-03-28	2019-04-27	1av 1

ADERBY, GEORGE OSKAR MARI
STORMGATAN 38 LGH
1203/ADERBY/
43434 KUNGSBACKA
SE

Fakturamottagare
Länsförsäkringar Halland
Box 518
30180 HALMSTAD
SE

Ert org-/momsregistreringsnr

Faktura-/OCR-nummer:	228383238
Kundnummer:	8-11
Uppdragsnummer:	11452242

Specifikation

Reg nr	GCW115		
Transportdag	2019-03-27		
Objekt	Personbil	Larmorder nr	9346234
Fabrikat	VOLVO M + V50	Startposition	Kardanvägen 6, Varberg
Skadeorsak	Brand	Bärgning till	Varberg Bil-Depot AB (PC) | Susvi
Hjälpen avser	Bärgning/vinschning	Bärgning till ort	Varberg
Påbörjad kl.	12:15	Bärgning från, ort	Varberg
Använd tid, tim	0,00	Bärgning från/Skadeplats	Skånegatan
Total körsträcka, km	6	Mätarställning	

DEBITERING	Antal	Enhet	Pris per styck	Rabattprocent	Belopp netto
Enhetstaxa	1,00	Stk	1 194,00		1 194,00

Rekvisitionsreferens 1180233519
Referens 1180233519

Summa Netto	Fakt-avg.	Momspl. belopp	Moms %	Moms kr	Självrisk kontant	Självrisk fakturerad	Att betala
1 194,00	0,00	1 194,00	25	298,50	0,00	0,00	1 493,00 SEK

Öresutjämning tillämpas. Betalningsvillkor: 30 Dagar netto. Vid försenad betalning debiteras dröjsmålsränta med 1.5% per månad. Ev. anmärkningar göres inom 8 dagar.

Betalning ska ske till bankgiro 733-1838. Vid betalning, ange Faktura-/OCR-nummer: 228383238

Länsförsäkringar Halland
Bank & Försäkring

Diarienummer 5000-K360433-19

Skadeståndsyrkande

Länsförsäkringar Halland, 549202-0028, är försäkringsgivare för målsäganden Martin Aderby, genom en bilförsäkring.

Med anledning av brand som inträffade 2019-03-27 regleras skadan genom bilförsäkringen med vårt skadenummer 1180233519 NJA.

Länsförsäkringar Halland yrkar ersättning med totalt **42 636 kronor** motsvarande sina kostnader enligt följande:

- Ersättning till skadelidande för skada på bil 38 243 kronor
- Kostnad för bärgning 1 493 kronor
- Stilleståndsersättning 725 kronor

Målsägandes självrisk 1 800 kronor är avräknad.

Ränta yrkas enligt Räntelagen från sista betalningsdagen 2019-04-25.
Försäkringsbolaget har ingen avdragsrätt för moms.
Talan önskas förd av åklagaren.

Bifogas:
1. Ersättningsbrev till målsäganden
2. Faktura för bärgning

Halmstad

Cecilia Hägglöf
Utredare
Länsförsäkringar Halland
Tfn 035-151087

Länsförsäkringar Halland
Bank & Försäkring

2019-04-05

ef05e33c-c783-4086-9769-b2e5e16b2544

Box 518
301 80 Halmstad

Sahiti, Fatlum
Skånegatan 265
432 39 Varberg

Skadenummer 11-802346-19 NJA
Skadedatum 2019-03-27
Registreringsnummer OOM223

Godkännande av skadeersättning

För skadan på ovanstående fordon accepteras följande ersättning.

Specifikation av ersättningen

Fordonsvärde före skadan	95 000 kr
Avgår självrisk	-1 800 kr
Summa ersättning	**93 200 kr**

Länsförsäkringar övertar rätten att för min/vår räkning sälja det skadade fordonet. Eventuellt restvärde ingår i ovanstående ersättning. Underteckna ett exemplar av detta brev och återsänd det till oss tillsammans med reservnycklar. Samtidigt intygas att det inte finns avbetalningskontrakt eller andra skulder på fordonet.

Datum_____Namnteckning_____

Vill ni att vi sätter in beloppet på ert bankkonto eller giro, så notera bank, clearingnummer samt kontonummer eller ange bank- eller plusgironummer. I annat fall betalar vi med utbetalningsavi.

Bankens namn_____Clearingnr_____Kontonr_____

Beroende på de rutiner som banker och andra tillämpar kan det dröja upp till 5 arbetsdagar innan pengarna finns tillgängliga.

Vår frisvarsadress finns på baksidan av brevet. Brevet kan vikas så att det passar i svarskuvert med fönster.

Med vänlig hälsning

Länsförsäkringar Halland

Vid frågor kontakta: Niklas Johansson
Telefonnummer: 035-152977

Länsförsäkringar Halland
Bank & Försäkring

Box 518
301 80 Halmstad

Länsförsäkringar Halland
Kundnummer 300 074 100
308 00 Halmstad

Länsförsäkringar Halland
Bank & Försäkring

Diarienummer 5000-K360433-19

Skadeståndsyrkande

Länsförsäkringar Halland, 549202-0028, är försäkringsgivare för målsäganden Fatlum Sahiti, genom en bilförsäkring.

Med anledning av brand som inträffade 2019-03-27 regleras skadan genom bilförsäkringen med vårt skadenummer 1180234619 NJA.

Länsförsäkringar Halland yrkar ersättning med totalt 83 200 kronor motsvarande sina kostnader enligt följande:

- Ersättning till skadelidande för skada på bil 83 200 kronor (kvarvarande skadekostnad efter inkomst från restförsäljning).

Målsägandes självrisk 1 800 kronor är avräknad.

Ränta yrkas enligt Räntelagen från sista betalningsdagen 2019-04-15.
Försäkringsbolaget har ingen avdragsrätt för moms.
Talan önskas förd av åklagaren.

Bifogas:
1. Ersättningsbrev till målsäganden

Halmstad

Cecilia Hägglöf
Utredare
Länsförsäkringar Halland
Tfn 035-151087

Länsförsäkringar Halland
Bank & Försäkring

2019-04-05

6864dbc4-9a7c-4f38-bf82-dca721b32992a

Box 518
301 80 Halmstad

Karlsson, Thord
Skånegatan 261
432 39 Varberg

Skadenummer 11-802342-19 NJA
Skadedatum 2019-03-27
Registreringsnummer OTR556

Godkännande av skadeersättning

För skadan på ovanstående fordon accepteras följande ersättning.

Specifikation av ersättningen

Fordonsvärde före skadan	11 500 kr
Utrustning / tillbehör	1 040 kr
Avgår självrisk	-1 800 kr
Summa ersättning	**10 740 kr**

Utrustning/Tillb = full tank bensin

Länsförsäkringar övertar rätten att för min/vår räkning sälja det skadade fordonet. Eventuellt restvärde ingår i ovanstående ersättning. Underteckna ett exemplar av detta brev och återsänd det till oss. Samtidigt intygas att det inte finns avbetalningskontrakt eller andra skulder på fordonet.

Datum_____Namnteckning_____

Vill ni att vi sätter in beloppet på ert bankkonto eller giro, så notera bank, clearingnummer samt kontonummer eller ange bank- eller plusgironummer. I annat fall betalar vi med utbetalningsavi.

Bankens namn_____Clearingnr_____Kontonr_____

Beroende på de rutiner som banker och andra tillämpar kan det dröja upp till 5 arbetsdagar innan pengarna finns tillgängliga.

Vår frisvarsadress finns på baksidan av brevet. Brevet kan vikas så att det passar i svarskuvert med fönster.

Med vänlig hälsning

Länsförsäkringar Halland

Vid frågor kontakta: Niklas Johansson
Telefonnummer: 035-152977

Länsförsäkringar Halland
Bank & Försäkring

Box 518
301 80 Halmstad

Länsförsäkringar Halland
Kundnummer 300 074 100
308 00 Halmstad

Länsförsäkringar Halland
Bank & Försäkring

Diarienummer 5000-K360433-19

Skadeståndsanspråk

Länsförsäkringar Halland, 549202-0028, är försäkringsgivare för målsäganden, Thord Karlsson, genom en bilförsäkring.

Med anledning av brand som inträffade 2019-03-27 regleras skadan genom bilförsäkringen med vårt skadenummer 1180234219 NJA.

Länsförsäkringar Halland yrkar ersättning med totalt 10 740 kronor motsvarande sina kostnader enligt följande:

- Ersättning till skadelidande för skada på bil 10 740 kronor.

Målsägandes självrisk 1 800 kronor är avräknad.

Ränta yrkas enligt Räntelagen från sista betalningsdagen 2019-04-10.
Försäkringsbolaget har ingen avdragsrätt för moms.
Talan önskas förd av åklagaren.

Bifogas:
1. Ersättningsbrev till målsäganden.

Halmstad

Cecilia Hägglöf
Utredare
Länsförsäkringar Halland
Tfn 035-151087

Länsförsäkringar Halland
Bank & Försäkring

2019-05-20

bdb:3ea94-d706-4f5f-912b-4b6433743 2d0

Box 518
301 80 Halmstad

Al-Rubaye, Shams
Skånegatan 323
432 39 Varberg

Skadenummer 11-802339-19 NJA
Skadedatum 2019-03-26
Registreringsnummer SBD699

Godkännande av skadeersättning

För skadan på ovanstående fordon accepteras följande ersättning.

Specifikation av ersättningen

Fordonsvärde före skadan	10 000 kr
Avgår självrisk	-1 800 kr
Summa ersättning	**8 200 kr**

Länsförsäkringar övertar rätten att för min/vår räkning sälja det skadade fordonet. Eventuellt restvärde ingår i ovanstående ersättning. Underteckna ett exemplar av detta brev och återsänd det till oss. Samtidigt intygas att det inte finns avbetalningskontrakt eller andra skulder på fordonet.

Datum_____Namnteckning_____

Vill ni att vi sätter in beloppet på ert bankkonto eller giro, så notera bank, clearingnummer samt kontonummer eller ange bank- eller plusgironummer. I annat fall betalar vi med utbetalningsavi.

Bankens namn_____Clearingnr_____Kontonr_____

Beroende på de rutiner som banker och andra tillämpar kan det dröja upp till 5 arbetsdagar innan pengarna finns tillgängliga.

Vår frisvarsadress finns på baksidan av brevet. Brevet kan vikas så att det passar i svarskuvert med fönster.

Med vänlig hälsning

Länsförsäkringar Halland

Vid frågor kontakta: Niklas Johansson
Telefonnummer: 035-152977

Länsförsäkringar Halland
Bank & Försäkring

Box 518
301 80 Halmstad

Länsförsäkringar Halland
Kundnummer 300 074 100
308 00 Halmstad

Länsförsäkringar Halland
Bank & Försäkring

Diarienummer 5000-K360433-19

Skadeståndsanspråk

Länsförsäkringar Halland, 549202-0028, är försäkringsgivare för målsägande Shams Al-Rubaye genom en bilförsäkring.

Med anledning av brand som inträffade 2019-03-27 regleras skadan genom bilförsäkringen med vårt skadenummer 1180233919 NJA.

Länsförsäkringar Halland yrkar ersättning med totalt 8 200 kronor motsvarande sina kostnader enligt följande:

- Ersättning till skadelidande för skada på bil 8 200 kronor

Målsägandes självrisk 1 800 kronor är avräknad.

Ränta yrkas enligt Räntelagen från sista betalningsdagen 2019-04-15.
Försäkringsbolaget har ingen avdragsrätt för moms.
Talan önskas förd av åklagaren.

Bifogas:
1. Ersättningsbrev till målsäganden

Halmstad

Cecilia Hägglöf
Utredare
Länsförsäkringar Halland
Tfn 035-151087

Polisen

Ersättningsanspråk

Signerat av

Signerat datum

Enhet	Diarienr
Polisregion Väst, Utredning 3 LPO Varberg	5000-K360433-19

Person som yrkar ersättning	Personnummer/Orgnr	Roll
Sahiti, Fatlum		Målsägande

Övertagare av anspråk

Brott som föranlett yrkandet		Datum
Mordbrand		2019-09-13

Övriga	Personnummer/Orgnr	Roll
Sahiti, Fatlum		Uppgiftslämnare

Talan önskas förd av åklagare
Ja

Ersättningsyrkande i kronor
1800

Preciserat yrkande

Avser den självrisk som målsägande betalat i samband med försäkringsutbetalning gällande pb. OOM223.

För underlag, se Länsförsäkringar Hallands ersättningsanspråk.

Tillfrågad men önskar ej sitt anspråk riktat mot vårdnadshavare.

Polisen

Förhör

Signerat av

Signerat datum

Enhet	Diarienr
Polisregion Väst, Utredning 1 LPO Varberg	5000-K360433-19

Hörd person	Personnummer
Karlsson, Margaretha	

Den hörde är	ID Styrkt	Sätt	Ställning till misstänkt - målsägande - vittne
Vittne	Ja	Egna trovärdiga uppgifter	

Tolk	Språk

Brottsmisstanke / Anledning till förhöret
Skadegörelse, bilbrand den 27 mars 2019 på Skånegatan i Varberg.

Underrättad om misstanke	Underrättad om rätt till försvarare (best i FUK 12§ iakttagna)	
Försvarare/ombud önskas	**Försvarare/ombud närvarande**	**Godtar den försvarare som rätten förordnar**

Förhörsledare	Förhörsdatum	Förhör påbörjat	Förhör avslutat
Annika Ekerstedt	2019-03-30	12:23	12:50

Förhörsplats	Typ av förhör	Förhörssätt
	RB 23:6	Telefonförhör

Förhörsvittne	Utskrivet av

Berättelse

Margareta informeras om att det är ett förhör som ska hållas. Hon säger att hon är hemma och kan tala ostört en stund.

Margareta säger att en av bilarna som brann var hennes och hennes mans Thords och bilen har registreringsnummer OTR554.

Margareta säger att hon var uppe tidigt på morgonen ungefär klockan 04. Hon säger att hon hade kramper och kunde inte sova. Hon säger att hon gjorde kaffe och satt och drack detta. Hon säger att vid 05.00 - 05.15 så såg hon tre personer i hoodtröjor utanför. Hon säger att de stod utanför fönstret till vardagsrummet. Hon säger att de har en häck utanför vardagsrumsfönstret och den är cirka 150 centimeter hög men utan blad vid tillfället. Hon säger att hon satt i soffan längst in i vardagsrummet och sedan häcken mellan och då uppskattar hon avståndet till cirka tio meter från där hon satt till platsen där de tre personerna stod.

Hon säger att de tre personerna hade mörka kläder med luvorna uppdragna och hon såg inte ansiktet på någon av dem. Hon säger att i förhållande till höjden på häcken så såg hon huvudena på alla tre och axlarna på några av dem över häcken. Hon säger att gatlampan på gångvägen utanför som ska vara tänd var släckt så det enda ljuset som fanns kom från de höga gatlamporna på parkeringsplatsen.

Margareta säger att hon de tre personerna var resliga i kroppen och gick med lätthet och hon säger att det var helt säkert unga människor.

Margareta säger att de tre personerna stod stilla en stund på platsen där hon såg dem, kanske ett par minuter och sedan gick de bort mot Västgötagatan. Hon säger att platsen där

personerna stod är ungefär fem-sex meter från den aktuella brandplatsen.

Vidare säger hon att efter cirka tio-femton minuter efter att de tre personerna hade försvunnit så brann det och brandkåren kom och de första smällarna hördes.

Margareta säger att hon och Thord bor på Skånegatan 261 och har vardagsrumsfönstret mot parkeringen, den andra parkeringen på vänster sida på Skånegatan. Hon säger de bor i markplan i en gavellägenhet och utanför deras uteplats med häcken så finns där en gång- och cykelbana. Hon säger att de bor i den huslängan där man ser ut mot parkeringsplatsen.

Margareta tillfrågas om hon vet om det finns några övervakningskameror i området. Hon säger att det gör det inte. Hon säger att hon har hört ryktas att Varbergs bostad har försökt att få tillstånd till det med fått avslag.

Margareta tillfrågas om hon kan förstår varför det har brunnit så många gånger på just denna platsen så säger hon att den delen av parkeringen är skymd både från vägen och inifrån området och man kan lätt försvinna åt flera håll från den platsen.

Uppläst och godkänt.

Polisen

Förhör

Signerat av

Signerat datum

Enhet	Diarienr
Polisregion Väst, Utredning 1 LPO Varberg	5000-K360433-19

Hörd person	Personnummer
Hourani, Lina	

Den hörde är	ID Styrkt	Sätt	Ställning till misstänkt - målsägande - vittne
Vittne	Ja	M Bartholdsson	

Tolk	Språk

Brottsmisstanke / Anledning till förhöret
Skadegörelse på bil.

Underrättad om misstanke	Underrättad om rätt till försvarare (best i FUK 12§ iakttagna)	
Försvarare/ombud önskas	**Försvarare/ombud närvarande**	**Godtar den försvarare som rätten förordnar**

Förhörsledare	Förhörsdatum	Förhör påbörjat	Förhör avslutat
Magnus Bartholdsson	2019-04-07	17:06	17:11

Förhörsplats	Typ av förhör	Förhörssätt
	RB 23:6	Telefonförhör

Förhörsvittne	Utskrivet av

Berättelse

Lina uppgav att hon befann sig i sitt rum i bostaden. Hennes rum ligger cirka 50 meter från brandplatsen.

Hon hade fönstret stängt men vid 05.30 hörde hon en duns och ljudet av glas som krossades. Hon är inte helt säker på ordningen, det kan ha varit glaskross först och dunsen sedan. Hon hörde hur folk pratade och sedan ljudet av en bil som drog iväg, det lät som om den slirade iväg för hon hörde ett skrikande ljud.

Hon hörde inte vad som sades och det lät som om de pratade normalt.

Lina trodde först att det var sopbilen som kom men sedan insåg hon att det var för tidigt på morgonen för det.

Uppläst och godkänt.

Polisen

Förhör

Signerat av

Signerat datum

Enhet	Diarienr
Polisregion Väst, Utredning 3 LPO Varberg	5000-K360433-19

Hörd person	Personnummer
Pinter, Janine	

Den hörde är	ID Styrkt	Sätt	Ställning till misstänkt - målsägande - vittne
Vittne	Ja	Svenskt körkort	

Tolk	Språk

Brottsmisstanke / Anledning till förhöret

Hörs som vittne gällande vad hon känner till om branden Skånegatan den 27mars 2019. Janine är mamma till Melvin.

Underrättad om misstanke	Underrättad om rätt till försvarare (best i FUK 12§ iakttagna)	
Försvarare/ombud önskas	**Försvarare/ombud närvarande**	**Godtar den försvarare som rätten förordnar**

Förhörsledare	Förhörsdatum	Förhör påbörjat	Förhör avslutat
Jessica Horrdin	2019-06-15	11:12	11:14

Förhörsplats	Typ av förhör	Förhörssätt
Förhörsrum polisstationen Varberg	RB 23:6	

Förhörsvittne	Utskrivet av

Berättelse

Janine informeras om att ett förhör kommer hållas med henne då hon är mamma till Melvin som är häktad misstänkt för grov skadegörelse på Skånegatan den 27 mars 2019

Janine informeras om att hon är nära anhörig till misstänkt och har därmed ingen skyldighet att vittna vid en eventuell rättegång.

Janine ombeds berätta vad hon känner till om en grov skadegörelse genom brand på flera motorfordon på Skånegatan Varberg den 27 mars tom kl. 05:26
Janine berättar att hon inte känner till något om det mer än om det stod något i tidningen om det för då kan de ha pratat om det.

Janine tillfrågas om hon vet vart Melvin befann sig aktuell tidpunkt för branden
Janine berättar att Melvin sov hemma den natten. Janine har inte reagerat över något som hände den natten.
Janine har inget ytterligare att tillägga i förhöret.
Uppläst och godkänt.

Polisen

Förhör

Signerat av

Signerat datum

Enhet	Diarienr
Polisregion Väst, Utredning 3 LPO Varberg	5000-K360433-19

Hörd person	Personnummer
Pinter, Edward	

Den hörde är	ID Styrkt	Sätt	Ställning till misstänkt - målsägande - vittne
Vittne	Ja	Svenskt körkort	

Tolk	Språk

Brottsmisstanke / Anledning till förhöret

Hörs som vittne gällande vad han känner till om branden på Skånegatan den 27 mars 2019. Edward är pappa till Melvin.

Underrättad om misstanke	Underrättad om rätt till försvarare (best i FUK 12§ iakttagna)	
Försvarare/ombud önskas	**Försvarare/ombud närvarande**	**Godtar den försvarare som rätten förordnar**

Förhörsledare	Förhörsdatum	Förhör påbörjat	Förhör avslutat
Jessica Horrdin	2019-06-14	12:44	12:46

Förhörsplats	Typ av förhör	Förhörssätt
Förhörsrum Polisstationen Varberg	RB 23:6	

Förhörsvittne	Utskrivet av

Berättelse

Edward informeras om att ett förhör kommer hållas med honom då han är pappa till Melvin som är häktad misstänkt för grov skadegörelse på Skånegatan den 27 mars 2019

Edward informeras om att han är nära anhörig till misstänkt och har därmed ingen skyldighet att vittna vid en eventuell rättegång.

Edward ombeds berätta vad han känner till om en grov skadegörelse genom brand på flera motorfordon på Skånegatan Varberg den 27 mars tom kl. 05:26
Edward svarar att han inte känner till någonting om händelsen

Edward tillfrågas om han vet vart Melvin befann sig aktuell tidpunkt för branden
Edward svarar nej.
Edward har inget ytterligare att tillägga i förhöret.
Uppläst och godkänt.

Polisen

Förhör

Signerat av

Signerat datum

Enhet	Diarienr
Polisregion Väst, Utredning 3 LPO Varberg	5000-K360433-19

Hörd person	Personnummer
Karlsson, Michael	

Den hörde är	ID Styrkt	Sätt	Ställning till misstänkt - målsägande - vittne
Vittne	Ja	Svenskt körkort	

Tolk	Språk

Brottsmisstanke / Anledning till förhöret

Hörs som vittne gällande vad han känner till om branden på Skånegatan den 27 mars 2019. Michael är pappa till Julian

Underrättad om misstanke	Underrättad om rätt till försvarare (best i FUK 12§ iakttagna)	
Försvarare/ombud önskas	**Försvarare/ombud närvarande**	**Godtar den försvarare som rätten förordnar**

Förhörsledare	Förhörsdatum	Förhör påbörjat	Förhör avslutat
Jessica Horrdin	2019-06-16	13:12	13:15

Förhörsplats	Typ av förhör	Förhörssätt
Förhörsrum Polisstationen Varberg	RB 23:6	

Förhörsvittne	Utskrivet av

Berättelse

Michael informeras om att ett förhör kommer hållas med honom då han är pappa till Julian som är häktad misstänkt för grov skadegörelse på Skånegatan den 27 mars 2019

Michael informeras om att han är nära anhörig till misstänkt och har därmed ingen skyldighet att vittna vid en eventuell rättegång.

Michael ombeds berätta vad han känner till om en grov skadegörelse genom brand på flera motorfordon på Skånegatan Varberg den 27 mars tom kl. 05:26
Michael svarar att han inte vet något.

Michael tillfrågas om han vet vart Julian befann sig aktuell tidpunkt för branden
Michael tror att Julian sov hemma
Michael har inget mer att tillägga i förhöret.

Michael har inga konversationer sparade i sin telefon med Julian, vilket han visat upp för förhörsledaren. Han raderar alltid alla sms han får för han vill inte att det upptar minnet i telefonen.

Uppläst och godkänt.

Polisen

Förhör

Signerat av

Signerat datum

Enhet	Diarienr
Polisregion Väst, Utredning 3 LPO Varberg	5000-K360433-19

Hörd person	Personnummer
Karlsson, Jaana	

Den hörde är	ID Styrkt	Sätt	Ställning till misstänkt - målsägande - vittne
Vittne	Ja	Svenskt körkort	

Tolk	Språk

Brottsmisstanke / Anledning till förhöret

Hörs som vittne gällande vad hon känner till om branden Skånegatan den 27mars 2019. Jaana är mamma till Julian

Underrättad om misstanke	Underrättad om rätt till försvarare (best i FUK 12§ iakttagna)	
Försvarare/ombud önskas	**Försvarare/ombud närvarande**	**Godtar den försvarare som rätten förordnar**

Förhörsledare	Förhörsdatum	Förhör påbörjat	Förhör avslutat
Jessica Horrdin	2019-06-16	11:31	11:33

Förhörsplats	Typ av förhör	Förhörssätt
Polisstationen Varberg	RB 23:6	

Förhörsvittne	Utskrivet av

Berättelse

Jaana informeras om att ett förhör kommer hållas med henne då hon är mamma till Julian som är häktad misstänkt för grov skadegörelse på Skånegatan den 27 mars 2019
Jaana informeras om att hon är nära anhörig till misstänkt och har därmed ingen skyldighet att vittna vid en eventuell rättegång.

Jaana ombeds berätta vad hon känner till om en grov skadegörelse genom brand på flera motorfordon på Skånegatan Varberg den 27 mars tom kl. 05:26
Jaana vet inget mer än att hennes pappa låg på sjukhus då

Jaana tillfrågas om hon vet vart Julian befann sig aktuell tidpunkt för branden
Jaana svarar att han var hemma.
Jaana har inte mer att tillägga.

Jaana ombes kolla i sin telefon om hon har någon konversation med Julian dessa dagar för att se om det kan framgå vad han gjort och om det gör att hon kommer på något mer gällande händelsen.
Uppläst och godkänt.

Polisen

Förhör

Signerat av

Signerat datum

Enhet	Diarienr
Polisregion Väst, Utredning 3 LPO Varberg	5000-K360433-19

Hörd person	Personnummer
Börjesson, Mikael Vasant	

Den hörde är	ID Styrkt	Sätt	Ställning till misstänkt - målsägande - vittne
Vittne	Ja	Dataslagningar och trovärdiga uppgifter	

Tolk	Språk

Brottsmisstanke / Anledning till förhöret
Höras som vittne till mordbrand på Skånegatan den 27 mars 2019

Underrättad om misstanke	Underrättad om rätt till försvarare (best i FUK 12§ iakttagna)	
Försvarare/ombud önskas	**Försvarare/ombud närvarande**	**Godtar den försvarare som rätten förordnar**

Förhörsledare	Förhörsdatum	Förhör påbörjat	Förhör avslutat
Jessica Horrdin	2019-09-06	08:55	

Förhörsplats	Typ av förhör	Förhörssätt
	RB 23:6	Telefonförhör

Förhörsvittne	Utskrivet av

Berättelse

Mikael informeras om att ett förhör behöver hållas med honom som vittne med anledning av att han har ringt SOS den 27 mars 2019 med anledning av en brand på Skånegatan i Varberg. Mikael ombeds berätta om vad han känner till om mordbranden på parkeringen vid Skånegatan 237 i Varberg på morgonen till den 27 mars 2019
Mikael berättar att han skulle hämta upp en arbetskompis som bor på Skånegatan för de skulle åka och jobba. Han såg en bil som stod och rykte och trodde att det var en bil som stod på varmgång men när han stod där och väntade så började det ryka upp ännu mer och sen plötsligt slog det lågor under bilen och då ringde han brandkåren.

Mikael tillfrågas hur han körde till Skånegatan
Mikael berättar att han körde Värnamovägen därefter österleden och så höger i rondellen till Trädlyckevägen och sen in på Skånegatan.

Mikael tillfrågas vart han stod parkerad på Skånegatan
Mikael berättar att stod på andra parkeringen in till höger på Skånegatan och väntade. Branden var på den andra parkeringen in till vänster så han såg rakt över där det brann. Mikael vet inte vilket nummer kompisen bor som han skulle hämta upp.

Mikael tillfrågas hur länge han väntade på Skånegatan
Mikael uppskattar att han stod där och väntade i ca 5 minuter.

Mikael tillfrågas hur lång tid det tog innan han såg lågor
Mikael svarar att det kanske var tre till fyra minuter från att han kom till platsen för först rök det bara och sen började det ryka mer och sen började det brinna.

Mikael tillfrågas om förhörsledaren uppfattat det rätt att det var en bil som det rök ifrån
Mikael svarar att det var en bil och han har för sig att det var en röd bil men han kan inte säga något om märke.

Mikael tillfrågas vilket avstånd det var mellan där han satt till bilen som det rök från
Mikael uppskattar att det var ca 10 meter

Mikael tillfrågas hur ljusförhållandena var på platsen
Mikael svarar att det började ljusna på platsen

Mikael tillfrågas om han såg några personer på platsen för branden eller när han var på väg till Skånegatan
Mikael svarar nej det gjorde han inte.

Mikael tillfrågas om han har någon uppfattning om hur branden startade
Mikael svarar att han tror att det måste legat något under bilen för det rök och slog lågor under bilen men han såg ingenting under bilen.

Mikael tillfrågas om han var kvar när räddningstjänsten kom till platsen
Mikael svarar att de kom precis när han skulle åka från platsen men han pratade inte med någon.

Mikael tillfrågas om han såg några personer under tiden han stod på Skånegatan
Mikael berättar att han såg en gubbe som kom ut från ett hus på Skånegatan på den sidan där branden var och sen kom det några som skulle åka och jobba på den parkeringen som han stod.

Mikael tillfrågas om elden spred sig någonting under tiden han var där
Mikael svarar att bilen till höger där började det brinna i däcken.

Mikael tillfrågas om han gick fram till brandplatsen
Mikael svarar nej

Mikael tillfrågas om han pratade med någon på platsen
Mikael svarar nej.

Mikael tillfrågas om förhörsledaren uppfattat det rätt att han ringde räddningstjänsten först när han såg lågorna
Mikael svarar ja.

Mikael tillfrågas om förhörsledaren uppfattat det rätt att det ryker från bilen när han kommer fram till platsen
Mikael svarar ja.

Mikael tillfrågas om han har något ytterligare att tillägga i förhöret
Mikael svarar nej

Förhörsledaren läser upp det som står skrivet i förhöret. Mikael tillfrågas om det stämmer det som förhörsledaren läst upp
Mikael svarar ja

Uppläst och godkänt.

Polisen

Förhör

Signerat av

Signerat datum

Enhet	Diarienr
Polisregion Väst, Utredning 3 LPO Varberg	5000-K360433-19

Hörd person	Personnummer
Lindgren, Fredrik	

Den hörde är	ID Styrkt	Sätt	Ställning till misstänkt - målsägande - vittne
Vittne	Ja	Trovärdiga uppgifter	

Tolk	Språk

Brottsmisstanke / Anledning till förhöret
Hörs som vittne till mordbrand på Skånegatan den 27 mars 2019

Underrättad om misstanke	Underrättad om rätt till försvarare (best i FUK 12§ iakttagna)	
Försvarare/ombud önskas	**Försvarare/ombud närvarande**	**Godtar den försvarare som rätten förordnar**

Förhörsledare	Förhörsdatum	Förhör påbörjat	Förhör avslutat
Jessica Horrdin	2019-09-09	12:15	12:25

Förhörsplats	Typ av förhör	Förhörssätt
	RB 23:6	Telefonförhör

Förhörsvittne	Utskrivet av

Berättelse

Fredrik informeras om att ett förhör behöver hållas med honom som vittne med anledning av att han har ringt SOS den 27 mars 2019 med anledning av en brand på Skånegatan i Varberg.

Fredrik ombeds berätta om händelsen
Fredrik berättar att han kom ut till bilen på morgonen när han skulle till jobbet och då tyckte han att såg rök. Hans bil är på den andra parkeringen på Skånegatan mittemot parkeringen där branden var. När han backade ut och kom förbi ett hörn så såg han att det brann i en bil och den hade nog brunnit länge. Han såg en annan person där vid en lägenhet men visste inte om det personen ringt och larmat så han ringde 112 för att försäkra sig om att någon larmat. Han tyckte det kändes som att det brunnit ett tag i bilen och han såg inget annat som var misstänkt eller någon som sprang från platsen.

Fredrik tillfrågas om han såg någon person när han gick till bilen
Fredrik svarar att är inte säker, eventuellt att det stod en person vid en lägenhet som också uppmärksammat branden eftersom han tänkte att någon annan hade ringt också

Fredrik tillfrågas hur många bilar han såg som brann
Fredrik svarar att det var en bil som det brann mycket i.

Fredrik tillfrågas om han gjort några andra iakttagelser i samband med andra bränder
Fredrik svarar att han såg en annan brand som var på först parkeringen på Skånegatan men då var polis redan på platsen. Han har aldrig gjort några iakttagelser i samband med någon brand.

Fredrik tillfrågas om han vet någon annan som känner till något om bränderna i Varberg 2019

Fredrik svarar nej. Men en gång när han gick ifrån sin bil så stod det en burk under en bil. Han tänkte om det var någon brandfarlig vätska i burken som någon ställt dit och som någon sedan gick tillbaka och tände på nätterna. Burken stod precis bredvid däcket på bilen. Lite senare samma dag så skulle Fredrik gå ut och lukta på den men då var burken borta.

Fredrik ombeds berätta vad det var för burk
Fredrik svarar att det var en läskburk eller ölburk 33cl. Det var på eftermiddagen han såg burken och sen tänkte han gå ut på kvällen men då var borta. Det var på den andra parkeringen till höger på Skånegatan som burken var placerad under bilen och där har det inte brunnit.

Fredrik tillfrågas när i tid han såg burken
Fredrik svarar att han inte kommer ihåg men det var ju under tiden när det brann så mycket på Håsten.

Fredrik tillfrågas om den bilen har brunnit vid något tillfälle
Fredrik tror att det var en silvrig BMW eller Audi och den har han sett fler gånger efter händelsen så han tror inte den blivit skadad.

Fredrik tillfrågas om han har något att tillägga
Fredrik svarar nej.

Förhörsledaren läser upp det som står skrivet i förhöret. Fredrik tillfrågas om det stämmer det som förhörledaren läst upp
Fredrik svarar ja.

Polisen

Förhör

Signerat av

Signerat datum

Enhet	Diarienr
Polisregion Väst, Utredning 3 LPO Varberg	5000-K360433-19

Hörd person	Personnummer
Berglund, Björn	

Den hörde är	ID Styrkt	Sätt	Ställning till misstänkt - målsägande - vittne
Vittne	Ja	Egna trovärdiga uppgifter/dataslagningar.	

Tolk	Språk

Brottsmisstanke / Anledning till förhöret
Gällande observationer i samband med SOS samtal kl. 01.09 den 13 april 2019.

Underrättad om misstanke	Underrättad om rätt till försvarare (best i FUK 12§ iakttagna)	
Försvarare/ombud önskas	**Försvarare/ombud närvarande**	**Godtar den försvarare som rätten förordnar**

Förhörsledare	Förhörsdatum	Förhör påbörjat	Förhör avslutat
Björn Lindbärg	2019-09-16	20:09	20:22

Förhörsplats	Typ av förhör	Förhörssätt
Polisstationen i Varberg	RB 23:6	Telefonförhör

Förhörsvittne	Utskrivet av
	BL

Berättelse

Björn informeras om att ett vittnesförhör kommer att hållas med anledning av observationer han kan ha gjort i samband med samtalet till SOS den 13 april 2019.

Björn ombeds berätta om händelsen då han ringde 112.

Björn bor ett hus emellan själva parkeringen, men han ser parkeringen från bostaden. Han hade duschat och såg från fönstret att det rök utanför, han tänkte då att någon hade startat sin bil men tyckte att något inte stämde. Han gick och tog på sig kläder sen kollade han igen och såg då att det brann, Sedan såg han att det flammade upp. Han sa till sin fru att det brann, och sprang ut på parkeringen. Han tänkte använda sin brandsläckare som han hade i sitt garage men insåg att det inte skulle gå att släcka branden med en vanlig brandsläckare. Han gick då en bit därifrån och ringde 112 som sa att det redan var någon som hade ringt och att räddningstjänsten var på väg. Björn såg hur bilen var helt övertänd.

Björn tillfrågas om vad klockan var när han lade märke till röken första gången.

Björn kommer inte ihåg en exakt tid detta hände men han brukar gå upp ca 04:50. Det var runt 05 som han reagerade på röken.

Björn tillfrågas om han lade märke till något annat i samband med branden.

Inget annat än ljuden från branden, att det small till och brann hastigt. Björn såg detta när han var på väg fram mot bilen. Det var någon person närmare lekplatsen men det verkade som att det var en boende som undrade vad som hände. En kvinna som antagligen var ute med sin hund.

Björn tillfrågas om han har lagt märke till något annat som han reagerat på i området.

Björn uppger att han har haft extra koll i området med tanke på vad som har hänt men har inte uppmärksammat något särskilt.

Uppläst och godkänt.

Polisen

Förhör

Signerat av

Signerat datum

Enhet	Diarienr
Polisregion Väst, Utredning 3 LPO Varberg	5000-K360433-19

Hörd person	Personnummer
Pinter, Melvin Edward	20020407-2672

Den hörde är	ID Styrkt	Sätt	Ställning till misstänkt - målsägande - vittne
Misstänkt	Ja	AM-körkort	

Delgiven information om att förenklad delgivning vid ett personligt möte genom att skriftlig information överlämnas.
2019-06-05 Jessica Horrdin

Tolk	Språk

Målsägande/misstänkt under 18 år	Vårdnadshavare underrättad	Socialnämnden underrättad om mt	Socialtjänsten underrättad om tid för förhör
Ja	Ja	Ja	Ja

Föräldrar/Vårdnadshavare/Annan underrättad

Brottsmisstanke / Anledning till förhöret
Se förhör

Underrättad om misstanke	Underrättad om rätt till försvarare (best i FUK 12§ iakttagna)
Ja	

Försvarare/ombud önskas	Försvarare/ombud närvarande	Godtar den försvarare som rätten förordnar
Anna Heurlin	Ja	

Förhörsledare	Förhörsdatum	Förhör påbörjat	Förhör avslutat
Jessica Horrdin	2019-06-05	10:03	11:14

Förhörsplats	Typ av förhör	Förhörssätt
Förhörsrum polisstationen varberg	RB 23:6	

Förhörsvittne	Utskrivet av

Berättelse

Närvarande vid förhöret är biträdande förhörsledare Helena Silverlund samt Socialtjänsten från Varberg representerat av Helene Andreasson. Föräldrarna är underrättade om att ett förhör kommer hållas men efter beslut från åklagaren får de inte närvara vid förhöret då det kan vara till men för utredningen.

Melvin är införstådd med att det är ett förhör som kommer hållas. Han har sin försvarare Anna Heurlin närvarande.

Melvin informeras om att han nu kommer delges ytterligare misstankar. Han kommer i ett första förhör delges tre misstankar som skedde samma natt.

Melvin informeras om att han har rätt att inte yttra sig gällande misstankarna.

K360377-19
Melvin delges misstanke om mordbrand genom att tillsammans och i samförstånd med annan anlägga en brand vid en garagevägg Söderlyckevägen Varberg 20190327 tom kl. 02:05 genom att på okänt sätt anlägga brand, som inneburit omfattande förstörelse av annans egendom. Branden orsakade skador på en parkerad personbil samt garage och närliggande utrymmen.

Melvin tillfrågas om han förstått misstanken som är riktad emot honom
Melvin svarar ja

K360385-19
Melvin delges misstanke om ringa skadegörelse genom att tillsammans och i samförstånd med annan anlägga brand i/på släp Brearedsvägen i höjd med Sandstensbacken Varberg 20190327 tom. kl. 03:50 genom att på okänt sätt tända eld på ett parkerat släp så att släp samt saker därpå skadades och skadegörelsen har på det sättet lidit men för målsägaren.

Melvin tillfrågas om han förstått misstanken som är riktad emot honom
Melvin svarar ja

K360433-19
Melvin delges misstanke om skadegörelse genom att tillsammans och i samförstånd med annan anlägga brand på motorfordon på Skånegatan Varberg 20190327 tom kl. 05:26 genom att på okänt sätt tända eld på en parkerad personbil. Elden spred sig till sammanlagt 6 bilar. Fordonen är skadade och skadegörelsen har på det sättet lidit men för målsägaren.

Melvin tillfrågas om han förstått misstanken som är riktad emot honom
Melvin svarar ja

Melvin ombeds helt fritt berätta om de misstankar som är riktade emot honom
Melvin berättar att han själv varit orolig att det brunnit så mycket men han skulle aldrig tända eld på någonting, det är lång ifrån hans moral. Melvin har inte så mycket mer att säga om det.

Melvin tillfrågas vad han menar att det brunnit mycket
Melvin berättar att han läst tidningen mycket och han har pratat med det om sina föräldrar och med Julian om det eftersom det brunnit mycket där Julian bor och han själv har varit orolig för sin moped när han har sovit hos Julian. Det har pratades om det mycket om bränderna i stan för det har varit så omfattande.

Melvin tillfrågas om han har något ytterligare att tillägga
Melvin svarar nej.

Melvin tillfrågas vart han bor någonstans
Melvin berättar att han bor på Attorp 47. Melvin berättar att det ligger mot Veddigehållet. Det ligger på andra sidan västra Derome.

Melvin tillfrågas vilka som bor på adressen förutom han
Melvin berättar att det är han, hans mamma och pappa.

Melvin tillfrågas om det är på den adressen han sover
Melvin svarar ja

Melvin tillfrågas om han sover på andra adresser än där han bor
Melvin berättar att han sovit hos Julian och Julian har sovit hos honom några gånger.

Melvin tillfrågas hur ofta det händer
Melvin svarar att ett tag var det ungefär varannan vecka.

Melvin tillfrågas när i tid det var

Melvin svarar att det gått i perioder, det har varit så i två års tid. Ibland sover de över hos varandra lite oftare och ibland mer sällan. Julian minns inte senast de sov över hos varandra men det var ganska längesen, men han minns att då var det Julian som sov hos Melvin.

Melvin tillfrågas vad längesen innebär
Melvin berättar att det var någon vecka sedan. Han minns inte men hans föräldrar kanske vet och det står säkert i hans telefon för de har nog skrivit om det.

Melvin tillfrågas om han sovit på andra adresser under 2019 förutom hos Julian
Melvin berättar att han bara sovit hos sin farmor och farfar i Hyltebruk och Julian under 2019

Melvin tillfrågas hur länge han haft den telefon som polisen tog i beslag från honom
Melvin svarar att han tror att det kan vara ett år ungefär

Melvin tillfrågas om han har någon annan telefon än den iphonen
Melvin berättar att han har en gammal telefon som han hade innan iphone, det är en Huawai Honor 7.

Melvin tillfrågas när han använde den senast
Melvin svarar att det var innan han fick sin iphone, han har inte använt den under tiden som han haft sin iphone.

Melvin tillfrågas om det finns någon annan än han som använder telefonen
Melvin svarar nej.

Melvin ombeds berätta om vad han gjorde natten mellan den tisdagen den 26 mars till onsdagen den 27 mars
Melvin svarar att han tyvärr inte minns, det var längesedan.

Melvin tillfrågas om han har någonting att hänga upp på det datumet
Melvin svarar nej tyvärr inte.

Melvin tillfrågas vad han gör på dagarna
Melvin berättar att han går i skolan och på hans fritid grejar han med fordon eller så har han varit hos kompisar eller hos sin flickvän.

Melvin tillfrågas vart han går i skolan
Melvin berättar att han går på PS el och energiprogrammet årskurs 1.

Melvin tillfrågas vad hans flickvän heter
Melvin berättar att hon heter Alvina Karlsson. Melvin berättar att de varit tillsammans i snart ett år.

Melvin tillfrågas om han kan säga någon om vad han gjorde den natten till den 27mars
Melvin svarar nej han önskade han kunde minnas men han kan inte. Han vet inte vart han sov någonstans.

Melvin tillfrågas om det i hans telefon skulle kunna framgå om han sovit någon annanstans den natten
Melvin svarar ja det tror han. Han har mycket kontakt med framför allt sina föräldrar så han skulle säkert ringt dem och frågat när han skulle kommit hem eller liknande

Melvin tillfrågas om hur hans dygnsrytm ser ut

Melvin berättar att han brukar ha problem med att somna så han brukar titta på telefonen ganska mycket för att kunna somna men brukar somna kring kl. 23 men ibland kollar han film till kl. 03 på natten. Han vaknar lite olika beroende på sitt schema i skolan, oftast går han upp en timme innan han börjar.

Melvin tillfrågas om hur hans dygnrytm är på helgerna
Melvin berättar att det är ganska lika förutom att han brukar vakna senare

Melvin tillfrågas om vart han tittar på film
Melvin berättar att det är mest på mobilen men nu på senare kan det vara ipaden.

Melvin tillfrågas om han brukar befinna sig utomhus nattetid
Melvin svarar att när han har haft svårt att sova och befunnit sig hos Julian för att sova över då har de varit utomhus.

Melvin ombeds berätta om vad de gjort då
Melvin berättar att de kört runt och köpt energidryck, oftast vid cirkel k Varberg Nord. De har kollat om det är någon bilträff eller några de känner på stan. De har varit vid McDonalds i Falkenberg vid två tillfällen, den som ligger vid motorvägen. Ibland har de varit ute och promenerat. Han kan inte minnas att det är så många gånger de varit ute på natten det kanske är fem gånger. *I samband med att förhöret läses upp berättar att det kan vara mer eller mindre än fem gånger och antaglien fler än fem gånger.*

Melvin tillfrågas under vilken tidperiod han pratar om då att de varit ute nattetid
Melvin svarar 2018/2019. Melvin berättar att första gången att han var ute var när Julian blev neddragen från hans moped och misshandlad. Det har varit rättegång i det ärendet.

Melvin tillfrågas när de var ute nattetid senaste gången
Melvin berättar att de åkte till McDonalds i Falkenberg och åt. De var inte ute så sent då men han minns inte när i tid det var.

Melvin tillfrågas hur han och Julians kontakt varit
Melvin berättar att de var bästa vänner och de snackade dagligen.

Melvin tillfrågas i vilket forum de kommunicerar mest
Melvin berättar att det är mest samtal men även sms.

Melvin tillfrågas om de kommunicerar på annat forum än sms och samtal
Melvin svarar att de även pratar via snapchat och instagram.

Melvin tillfrågas när i tid de brukar kommunicera på dygnet
Melvin svarar att det är svårt att säga, det är alltid olika. Vissa dagar har de inte alls haft kontakt.

Melvin tillfrågas om de sett någon brand när det varit ute nattetid
Melvin svarar vid ett tillfälle och det var på Håsten när det brann en Wolksvagen passat. Melvin berättar att han filmade det, det borde finnas på hans mobil.

Melvin ombeds berätta närmare vart det var
Melvin berättar att det var på parkeringen näst längst ner på Skånegatan, i mitten på parkeringen.

Melvin tillfrågas om han sett bränder vid något annat tillfälle

Melvin svarar nej. Melvin berättar att han vet om att Julian själv varit ute på nätterna. Men han vet inte vad Julian sett då.

Melvin tillfrågas om Julian sagt att han sett någon när han varit ute själv
Melvin svarar nej, inte som han sagt till honom.

Melvin informeras om att polisen i hans telefon har hittat en konversation mellan honom och Julian där Julian den 26:e mars kl. 21.41 skriver till Melvin att han ska åka nu. Melvin ombeds berätta om konversationen
Melvin berättar att det måste varit att de skulle ha träffats. Melvin berättar att det kan ha varit att han sov över hos honom eller att Julian skulle hämta honom så de skulle ut och äta.

Melvin tillfrågas om han minns detta specifikt
Melvin svarar att han inte minns exakt datum men texten låter bekant.

Melvin tillfrågas om hur de åkt när de kört runt
Melvin berättar att de åkt i Julians föräldrars bil, det är en röd Mazda 6 sedan. Melvin kan inte reg numret på bilen.

Melvin tillfrågas om de varit något annat fordon någon gång
Melvin berättar att den natten Julian blev misshandlad så var det med Melvins moped men annars har det varit den röda bilen.

Melvin informeras om att polisen i hans telefon hittat en konversation mellan honom och Julian på dagen den 27mars där de skickat skärmdumpar om bränderna från natten ifrån tidningsartiklar och gjort smileytecken samt skrattat åt det och skrivit hihihi. Melvin ombeds berätta om konversationen
Melvin berättar att han känner igen det och han säger att det är dumt att skriva så och att de inte förstått innerbörden av det. Att det mest sett det som skoj det som hänt. Melvin berättar att de skämtat en del om bränderna mellan varandra vilket inte är lämplig.

Melvin ombeds berätta mer om att de skämtat
Melvin berättar att de tyckt det varit spännande att det händer i Varberg för det inte har hänt i Varberg innan.

Melvin tillfrågas om att han i början av förhöret sa att det var mot hans moral och nu sitter han och skojar om det
Melvin berättar att det är en sak att skämta om det men det är en helt annan sak att ta steget att göra det. Vid ett tillfälle hade en bekant till Julians familj fått sin bil skadad. Julians mamma tyckte det var lite roligt att bekanten fick ta cykeln till tandläkaren istället för bilen på morgonen för det hade varit någon form av konflikt mellan Julians mamma och den familjen för länge sedan. De hade varit goda vänner men nu är de inte det längre.

Melvin tillfrågas om varför de skickat skärmdumpar om bränderna som varit och skrattat åt det till varandra.
Melvin svarar att det är svårt att säga men han har inte förstått allvaret i det.

Melvin informeras om att polisen gjort så kallade masttömningar i samband med bränderna för att titta på vilka telefoner som varit aktiva vid bränderna. Melvin informeras om hans telefon kopplat upp mot masten som täcker brottsplatsen på Skånegatan kl. 05:18 vilket är minuter innan branden sker på Skånegatan kl. 05.27 som han delgavs. Melvin ombeds berätta om hur det kan ske
Melvin berättar att det möjligtvis kan varit så att han var hemma hos Julian då, mer vet han

inte.

Melvin tillfrågas om han reagerat över branden på Skånegatan då
Melvin berättar att vid två tillfällen har han reagerat vid smällar när han sovit hos Julian. Vid ett tillfälle har han känt röklukt men han minns inte om det var vid något av de två tillfällena som han hört smällarna. Vid ett tillfälle när de hört smällar gick de runt och kollade vad som hänt och det var även andra som var ute och kollade då också.

Melvin tillfrågas om de såg någon brand när de var ute och kollade
Melvin berättar att det var en brand på Skånegatan men han minns inte vart det var.

Melvin tillfrågas vad det var för brand då
Melvin berättar att det var en bilbrand och då var det fler än en bil som brunnit men det var inte det tillfället med passaten. Det hade slutat brinna när de kom fram till platsen. Vid tillfället med passaten så åkte han förbi med sin moppe och såg det och då ringde han Julian och så åkte de dit och kollade. I *samband med att förhörsledaren läser upp förhöret säger Melvin att det var Julian som ringde Melvin för han hade sett att det brann och då åkte Melvin dit för han var på väg in till Julian med sin moped och då var Julian där och Melvin filmade händelsen. Melvin berättar att han parkerade mopeden på Håsten efter branden och så åkte de ut och körde med den röda bilen.*

Melvin tillfrågas när händelsen skedde där de gick ut och tittade på bilar som brunnit
Melvin svarar att det var tidig morgon för det hade börjat ljusna. Han minns inte vilken dag.

Melvin informeras om att i tömningarna som skett kan man också se att det varit tre samtal mellan hans telefonnummer och Julian Karlsson telefonnummer mellan kl. 05:18 och 05:20, alltså precis innan branden skett. Melvin ombeds berätta om dessa samtal
Melvin berättar att de brukar ringa varandra när han eller Julian är på väg någonstans

Melvin tillfrågas om att tidpunkten för samtalen är kl. 05:18 till 05:20
Melvin svarar att han inte minns händelsen. De har inte ringt varandra när de är med varandra utan i så fall är det när han är på väg till Julian eller Julian kommer och hämtar honom.

Melvin tillfrågas om han har någon förklaring till dessa tre samtal
Melvin svarar nej inte i nuläget, det är ingeting han minns

Melvin tillfrågas om han varit delaktighet i någon av de här tre bränderna
Melvin svarar nej verkligen inte.

Melvin tillfrågas om han vet någon annan som varit delaktig i bränderna
Melvin svarar nej

Biträdande förhörsledare frågar om de brukar bestämma träff den tiden på morgonen näs masttömningen gick in
Melvin svarar nej det är inte vanligt men tydligen har de ringt varandra vid detta tillfälle. De brukar ringa när de är på väg till varandra.

Melvin tillfrågas om han har något ytterligare att tillägga i förhöret
Melvin svarar nej

Melvin tillfrågas om sin inställning till misstanken mordbrand på Söderlyckan den 27 mars kl. 02:05
Melvin förnekar

Melvin tillfrågas om sin inställning till misstanken ringa skadegörelse på Brearedsvägen den 27 mars kl. 03.50
Melvin förnekar

Melvin tillfrågas om sin inställning till misstanken skadegörelse på Skånegatan den 27 mars kl. 05:26
Melvin förnekar

Melvin informeras muntligen om förenklad delgivning och säger sig ha förstått innerbörden av det

Melvins försvarare tillfrågas om hon har någon fråga
Försvararen säger nej.

Förhörsledaren läser upp det som står skrivet i förhöret. Melvin tillfrågas om det stämmer det som förhörsledaren läst upp.
Melvin svarar ja.

Förhöret uppläst och godkänt

Polisen

Förhör

Signerat av

Signerat datum

Enhet	Diarienr
Polisregion Väst, Utredning 3 LPO Varberg	5000-K360433-19

Hörd person	Personnummer
Pinter, Melvin Edward	20020407-2672

Den hörde är	ID Styrkt	Sätt	Ställning till misstänkt - målsägande - vittne
Misstänkt	Ja	Känd av polisman	

Tolk	Språk

Målsägande/misstänkt under 18 år	Vårdnadshavare underrättad	Socialnämnden underrättad om mt	Socialtjänsten underrättad om tid för förhör
Ja	Ja	Ja	Ja

Föräldrar/Vårdnadshavare/Annan underrättad

Brottsmisstanke / Anledning till förhöret
Omrubricering av misstanke

Underrättad om misstanke	Underrättad om rätt till försvarare (best i FUK 12§ iakttagna)
Ja	

Försvarare/ombud önskas	Försvarare/ombud närvarande	Godtar den försvarare som rätten förordnar
Anna Heurlin		

Förhörsledare	Förhörsdatum	Förhör påbörjat	Förhör avslutat
Jessica Horrdin	2019-06-06	08:39	08:40

Förhörsplats	Typ av förhör	Förhörssätt
Cellen arresten Varberg	RB 23:6	

Förhörsvittne	Utskrivet av

Berättelse

Försvarare Anna Heurlin är informerad om att förhör kommer hållas med Melvin och vad det gäller. Hon har pratat med Melvin om det och att hon inte kommer närvara vid förhöret vilket Melvin godkänt

Melvin informerades om att den misstanke om skadegörelse som han delgavs igår onsdag den 5/6 är ändrad till grov skadegörelse istället för skadegörelse av normalgraden.

Melvin delges misstanke om grov skadegörelse genom att tillsammans och i samförstånd med annan anlägga brand på motorfordon på Skånegatan Varberg 20190327 tom kl. 05:26 genom att på okänt sätt tända eld på en parkerad personbil. Elden spred sig till sammanlagt 6 bilar. Fordonen är skadade och skadegörelsen har på det sättet lidit men för målsägaren

Melvin tillfrågas om han förstått den nya misstanken
Melvin svarar ja

Melvin tillfrågas om sin inställning till misstanken
Melvin svarar att han förnekar precis som igår.

Förhöret avslutat.

Polisen

Förhör

Signerat av

Signerat datum

Enhet	Diarienr
Polisregion Väst, Utredning 3 LPO Varberg	5000-K360433-19

Hörd person	Personnummer
Pinter, Melvin Edward	20020407-2672

Den hörde är	ID Styrkt	Sätt	Ställning till misstänkt - målsägande - vittne
Misstänkt	Ja	Känd av förhörsledare	

Tolk	Språk

Målsägande/misstänkt under 18 år	Vårdnadshavare underrättad	Socialnämnden underrättad om mt	Socialtjänsten underrättad om tid för förhör
Ja	Ja	Ja	Ja

Föräldrar/Vårdnadshavare/Annan underrättad

Brottsmisstanke / Anledning till förhöret
Kompletterande förhör

Underrättad om misstanke	Underrättad om rätt till försvarare (best i FUK 12§ iakttagna)

Försvarare/ombud önskas	Försvarare/ombud närvarande	Godtar den försvarare som rätten förordnar
Anna Heurlin	Ja	

Förhörsledare	Förhörsdatum	Förhör påbörjat	Förhör avslutat
Jessica Horrdin	2019-06-17	15:33	15:34

Förhörsplats	Typ av förhör	Förhörssätt
Förhörsrum häktet plan 6 EFP Göteborg	RB 23:6	

Förhörsvittne	Utskrivet av

Berättelse

Närvarade vid förhöret är biträdande förhörsledare Ulrica Strömkvist, offentlig försvarare Anna Heurlin och socialsekreterare Lesley Walsh Ytterholm. Melvins föräldrar är underrättade om att ett förhör kommer hållas men efter beslut från åklagaren får de inte närvara vid förhöret då det kan vara till men för utredningen.

Melvin informeras om att misstanken gällande grov skadegörelse genom brand på flera motorfordon på Skånegatan Varberg på natten den 27 mars 2019 kvarstår

Melvin informeras om att han har rätt att inte yttra sig gällande misstanken under förhöret

Melvin tillfrågas om han har något att tillägga från tidigare förhör
Melvin svarar nej.

Förhörsledaren läser upp det som står skrivet i förhöret. Melvin tillfrågas om det stämmer det som förhörsledaren läst upp
Melvin svarar ja

Polisen

Förhör

Signerat av

Signerat datum

Enhet	Diarienr
Polisregion Väst, Utredning 3 LPO Varberg	5000-K360433-19

Hörd person	Personnummer
Pinter, Melvin Edward	20020407-2672

Den hörde är	ID Styrkt	Sätt	Ställning till misstänkt - målsägande - vittne
Misstänkt	Ja	Känd av polisman	

Tolk	Språk

Målsägande/misstänkt under 18 år	Vårdnadshavare underrättad	Socialnämnden underrättad om mt	Socialtjänsten underrättad om tid för förhör
Ja	Ja	Ja	Ja

Föräldrar/Vårdnadshavare/Annan underrättad

Brottsmisstanke / Anledning till förhöret
Se förhör

Underrättad om misstanke	Underrättad om rätt till försvarare (best i FUK 12§ iakttagna)

Försvarare/ombud önskas	Försvarare/ombud närvarande	Godtar den försvarare som rätten förordnar
Abraham Zeito	Ja	

Förhörsledare	Förhörsdatum	Förhör påbörjat	Förhör avslutat
Jessica Horrdin	2019-07-03	14:39	14:40

Förhörsplats	Typ av förhör	Förhörssätt
Förhörsrum häktet plan 6 EFP Göteborg	RB 23:6	

Förhörsvittne	Utskrivet av

Berättelse

Närvarade vid förhöret är biträdande förhörsledare Björn Lindbärg och offentlig försvarare Abraham Zeito samt Nils Dahlin Larsson från Socialtjänsten. Melvins föräldrar är underrättade om att ett förhör kommer hållas men efter beslut från åklagaren får de inte närvara vid förhöret då det kan vara till men för utredningen.

Melvin informeras om att misstanken gällande grov skadegörelse genom brand på flera motorfordon på Skånegatan Varberg på natten den 27 mars 2019 kvarstår

Melvin informeras om att han har rätt att inte yttra sig gällande misstanken under förhöret

Melvin tillfrågas om han har något att tillägga från tidigare förhör
Melvin svarar att han inte vill yttra sig.

Förhörsledaren läser upp det som står skrivet i förhöret. Melvin tillfrågas om det stämmer det som förhörsledaren läst upp
Melvin svarar ja

Polisen

Förhör

Signerat av

Signerat datum

Enhet	Diarienr
Polisregion Väst, Utredning 3 LPO Varberg	5000-K360433-19

Hörd person	Personnummer
Pinter, Melvin Edward	20020407-2672

Den hörde är	ID Styrkt	Sätt	Ställning till misstänkt - målsägande - vittne
Misstänkt	Ja	Känd av förhörsledaren	

Tolk	Språk

Målsägande/misstänkt under 18 år	Vårdnadshavare underrättad	Socialnämnden underrättad om mt	Socialtjänsten underrättad om tid för förhör
Ja	Ja	Ja	Ja

Föräldrar/Vårdnadshavare/Annan underrättad

Brottsmisstanke / Anledning till förhöret
Grov skadegörelse Skånegatan Varberg på natten den 27 mars 2019.

Underrättad om misstanke	Underrättad om rätt till försvarare (best i FUK 12§ iakttagna)	
Försvarare/ombud önskas	**Försvarare/ombud närvarande**	**Godtar den försvarare som rätten förordnar**

Förhörsledare	Förhörsdatum	Förhör påbörjat	Förhör avslutat
Björn Lindbärg	2019-07-16	10:11	10:11

Förhörsplats	Typ av förhör	Förhörssätt
EFP	RB 23:6	

Förhörsvittne	Utskrivet av
	BL

Berättelse

Närvarande vid förhöret är biträdande förhörsledare Jessica Horrdin, offentlig försvarare Anna Svennenfors samt socialsekreterare Andreas Gill. Melvins vårdnadshavare är informerade om att förhör kommer att hållas, efter beslut av åklagare får de inte närvara vid förhöret då det kan vara till men för utredningen.

Melvin informeras om att misstanken gällande grov skadegörelse Skånegatan Varberg på natten den 27 mars 2019 kvarstår.

Melvin informeras om att han har rätt att inte yttra sig gällande misstanken under förhöret.

Melvin tillfrågas om han har något ytterligare att tillägga från tidigare förhör.

Melvin vill inte yttra sig.

Förhörsledaren läser upp det som är skrivet i förhöret och Melvin tillfrågas om det som är skrivet stämmer.

Melvin svarar att det stämmer.

Polisen

Förhör

Signerat av

Signerat datum

Enhet	Diarienr
Polisregion Väst, Utredning 3 LPO Varberg	5000-K360433-19

Hörd person	Personnummer
Pinter, Melvin Edward	20020407-2672

Den hörde är	ID Styrkt	Sätt	Ställning till misstänkt - målsägande - vittne
Misstänkt	Ja	Känd av förhörsledaren.	

Tolk	Språk

Brottsmisstanke / Anledning till förhöret
Se förhör.

Underrättad om misstanke	Underrättad om rätt till försvarare (best i FUK 12§ iakttagna)	

Försvarare/ombud önskas	Försvarare/ombud närvarande	Godtar den försvarare som rätten förordnar
	Ja	

Förhörsledare	Förhörsdatum	Förhör påbörjat	Förhör avslutat
Björn Lindbärg	2019-09-05	13:55	14:13

Förhörsplats	Typ av förhör	Förhörssätt
Förhörszonen, EFP, Göteborg	RB 23:6	

Förhörsvittne	Utskrivet av
	BL

Berättelse

Förhörsledarens frågor och kommentarer skrivs med kursiv stil.

I förhöret ställs frågor om omständigheter som även berör ärende K360385-19 samt K360377-19.

Närvarande under förhöret är biträdande förhörsledare Jessica Horrdin, offentlig försvarare Abraham Zeito samt socialsekreterare Christina Langenbach. Melvins vårdnadshavare är informerade om att förhöret hålls, dock har de inte beretts möjlighet att närvara under förhöret på beslut av åklagaren. Då det skulle kunna vara till men för utredningen.

Melvin informeras om sin rättighet att inte yttra sig om misstanken eller i övrigt under förhöret.

Melvin delges misstanke om mordbrand genom att tillsammans och i samförstånd med annan anlägga brand på motorfordon på Skånegatan Varberg 20190327 tom kl. 05:26 genom att på okänt sätt tända eld på en parkerad personbil. Elden spred sig till sammanlagt 6 bilar och spridning till omkringliggande byggnader med betydande värde förelåg. Fordonen är skadade och mordbranden har på det sättet lidit men för målsägaren.

Melvin tillfrågas om han förstår formuleringen av misstanken.

Melvin svarar att han förstår.

Melvin tillfrågas om hans inställning till misstanken.

Melvin svarar att han förnekar.

Melvin informeras om att det i hans telefon har hittats att han skickar en bild kl. 00:39 den 27 mars 2019, till Julian. Bilden föreställer en bil med registreringsnummer FJS794. Melvin ombeds berätta om den här bilden och hur det kommer sig att han skickade den till Julian.

Melvin svarar att han inte vill yttra sig.

Melvin tillfrågas vad han och Julian gjorde den här natten, och om de gjorde några iakttagelser, bränder eller annan skadegörelse.

Melvin svarar att han inte vill yttra sig.

Melvin informeras om att det i webhistoriken på hans telefon har hittats sökningar på räddningstjänsten väst under natten den 27 mars 2019. Totalt görs det nio google sökningar mellan kl. 01:56 och 02:11 på räddningstjänsten väst. Websidan besöks tre gånger under denna tidsperiod. Melvin tillfrågas om hur det kommer sig att han söker på detta just den här tiden.

Melvin svarar att han inte vill yttra sig.

Melvin informeras om att larm inkommer till SOS om brand vid Söderlyckevägen i Varberg kl. 02:00. Melvin tillfrågas hur det kommer sig att han börjar söka på räddningstjänsten väst 4 minuter innan larmet om branden inkommer.

Melvin svarar att han inte vill yttra sig.

Melvin informeras om att det i hans kontohistorik finns ett köp gjort med hans kontokort på Circle K Varberg Nord kl. 02.24. På samma plats och vid samma tidpunkt finns ett köp i Julians kontohistorik. Melvin tillfrågas vad han gjorde tiden mellan 00.39 och 02.24.

Melvin svarar att han inte vill yttra sig.

Melvin tillfrågas om han var med Julian den här tiden.

Melvin svarar att han inte vill yttra sig.

Melvin informeras om att det i webhistoriken på hans telefon har hittats ca 31 registrerade besök på 24Varberg blåljus hemsida mellan 02:29 – 03:09 på natten 27 mars 2019. Melvin tillfrågas hur det kommer sig att han gör de här sökningarna mellan de här tiderna.

Melvin svarar att han inte vill yttra sig.

Melvin informeras om att det har hittats två sökningar på websidan hitta.se i hans mobiltelefon kl. 04.14 och 04.15 den 27 mars 2019. Melvin tillfrågas av vilken anledning han var inne på den här websidan vid den här tiden.

Melvin svarar att han inte vill yttra sig.

Melvin informeras om att det har kopplats upp ett samtal från hans mobiltelefon till Julian kl. 05:18 men inget svar. Kl. 05:20 ringer Melvin till Julian igen som då svarar och samtalet pågår i 27 sekunder. Melvin tillfrågas varför han ringde till Julian vid detta tillfälle.

Melvin svarar att han inte vill yttra sig.

Melvin informeras om att det vid detta tillfälle syns på masttömningarna att både Melvin och Julians mobiltelefoner kopplar upp mot samma mast. Masten täcker området som Julian bor i. Melvin tillfrågas varför han försökte få tag på Julian vid detta tillfälle.

Melvin svarar att han inte vill yttra sig.

Melvin informeras om att ett larm om brand på Skånegatan inkommer till SOS kl. 05:24:02. Kl. 05:24:15 spelas en film in med Melvins telefon som visar hur någon kastar en sten på ett fönster. Melvin tillfrågas vad han vet om den här händelsen (se film; IMG_1130_STEN.MOV).

Melvin svarar att han inte vill yttra sig.

Melvin tillfrågas om han har något att säga om filmen efter att ha fått se den.

Melvin svarar att han inte vill yttra sig.

Melvin tillfrågas vem det är som kastar stenen och vem som hörs i bakgrunden på filmen.

Melvin svarar att han inte vill yttra sig.

Melvin tillfrågas vad han gjorde i området under tiden 05.18 och 05.47.

Melvin svarar att han inte vill yttra sig.

Melvin tillfrågas vilka mer som var med under den här tiden.

Melvin svarar att han inte vill yttra sig.

Melvin tillfrågas vilka iakttagelser han gjorde under den här tiden.

Melvin svarar att han inte vill yttra sig.

Melvin informeras om att det i sökhistoriken i hans telefon har hittats fler sökningar på 24varberg Blåljus som är gjorda efter 05:24. Två sökningar görs kl. 05:37. Melvin tillfrågas varför han gör de här sökningarna vid den här tiden.

Melvin svarar att han inte vill yttra sig.

Biträdande förhörsledare tillfrågas om ytterligare frågor.

Julian uppger i förhör att det är Melvin som kastar stenen i den här filmen. Melvin tillfrågas om detta stämmer.

Melvin svarar att han inte vill yttra sig.

Julian uppger även att Melvin har sagt att det ska vara på grund av att det bor en Isak Ahlberg på den här adressen, som varit på Melvins flickvän. Enligt Julian var detta anledningen till att Melvin kastade den här stenen. Melvin tillfrågas om det här stämmer.

Melvin svarar att han inte vill yttra sig.

Melvin tillfrågas vad han vet om biluppgifter.se.

Melvin svarar att han inte vill yttra sig.

Melvin tillfrågas om han har gjort några sökningar på den här sidan.

Melvin svarar att han inte vill yttra sig.

Julian uppger i förhör att han har gjort slagningar på biluppgifter.se, då det har uppkommit trafiksitutationer i vilka Melvin blivit prejad i trafiken. Melvin har enligt Julian frågat honom om Julian kan slå på biluppgifter.se för att söka upp vem personerna är och var dem bor. Melvin tillfrågas om det här stämmer.

Melvin svarar att han inte vill yttra sig.

Melvin tillfrågas om han har orsakat skada eller på annat sätt förstört någon bil som är kontrollerad via biluppgifter.se.

Melvin svarar att han inte vill yttra sig.

Försvarare tillfrågas om ytterligare frågor.

Abraham svarar nej.

Socialtjänst tillfrågas om ytterligare frågor.

Christina svarar nej.

Förhörsledaren läser upp förhöret och tillfrågar Melvin om det som står skrivet i förhöret stämmer.

Melvin svarar att det stämmer.

Extraktionsrapport

Apple iPhone

Datafiler (1)

Bilder (1)

#	Filinformation		Ytterligare fil-info		Miniatyr	Raderad
1	**Namn:**	IMG_1036.HEIC	**Storlek (bytes):**	1473581		
	Sökväg:	M – iPhone/var/mobile/Library/SMS/Attachments/45/05/6673B2EB-B033-4D2D-9C62-488CF5518972/IMG_1036.HEIC	**Skapad:**	2019-03-11 11:29:07(UTC+1)		
			Ändrad:	2019-03-11 11:29:07(UTC+1)		
			Bilagor:	1		
			Källhämtning	Avancerad logisk		
	MD5:	d0118f4774f9193d2ac9b998f4db1a59	**Källapp för bilaga:**	iMessage: +46705858120 (1)		
			Källfil			
			Metadata:			
			Kameratillverkare:	Apple		
			Kameramodell:	iPhone 7 Plus		
			Hämtningstid:	2019-03-11 11:29:07		
			Pixelupplösning:	4032x3024		
			Upplösning:	72x72 (Unit: Inch)		
			Inriktning:	Rotate 90 CW		
			Lat/Lon:	57.102116 / 12.268311		

Extraktionsrapport

Apple iPhone

Tidslinje (31)

#	Typ	Orientering	Bilagor	Platser	Tidstämpel	Part	Beskrivning	Raderad
1	Snabbmeddelanden				2019-03-11 14:44:39(UTC+1) [Tidstämpel]	**Från:** From: +46701693930 Julian Karlsson **Deltagare:** From: +46701693930 Julian Karlsson, From: +46705858120 Melvin Pinter	Han som hade bilen bredvid oss **Källhämtning:** Logisk (3)	
2	Snabbmeddelanden	Inkommande			2019-03-11 14:44:39(UTC+1) [Tidstämpel]	**Från:** From: +46701693930 Julian Karlsson **Deltagare:** +46705858120 Melvin Pinter (owner), +46701693930 Julian Karlsson	Han som hade bilen bredvid oss **Källhämtning:** Logisk (3)	
3	Snabbmeddelanden	Inkommande			2019-03-11 14:44:39(UTC+1) [Tidstämpel]	**Från:** From: +46701693930 Julian Karlsson **Deltagare:** +46705858120 Melvin Pinter (owner), +46701693930 Julian Karlsson	Han som hade bilen bredvid oss **Källhämtning:** Avancerad logisk	
4	Snabbmeddelanden				2019-03-11 14:45:26(UTC+1) [Tidstämpel]	**Från:** From: +46701693930 Julian Karlsson **Deltagare:** From: +46701693930 Julian Karlsson, From: +46705858120 Melvin Pinter	Har skrivit upp hans bilnummer **Källhämtning:** Logisk (3)	
5	Snabbmeddelanden	Inkommande			2019-03-11 14:45:26(UTC+1) [Tidstämpel]	**Från:** From: +46701693930 Julian Karlsson **Deltagare:** +46705858120 Melvin Pinter (owner), +46701693930 Julian Karlsson	Har skrivit upp hans bilnummer **Källhämtning:** Logisk (3)	
6	Snabbmeddelanden	Inkommande			2019-03-11 14:45:26(UTC+1) [Tidstämpel]	**Från:** From: +46701693930 Julian Karlsson **Deltagare:** +46705858120 Melvin Pinter (owner), +46701693930 Julian Karlsson	Har skrivit upp hans bilnummer **Källhämtning:** Avancerad logisk	
7	Snabbmeddelanden				2019-03-11 15:08:09(UTC+1) [Tidstämpel]	**Från:** From: +46705858120 Melvin Pinter **Till:** To: +46701693930 Julian Karlsson	Vilken bil **Källhämtning:** Logisk (3)	
8	Snabbmeddelanden				2019-03-11 15:08:11(UTC+1) [Tidstämpel]	**Från:** From: +46705858120 Melvin Pinter **Till:** To: +46701693930 Julian Karlsson	Va hånde **Källhämtning:** Logisk (3)	
9	Snabbmeddelanden				2019-03-11 15:08:15(UTC+1) [Tidstämpel]	**Från:** From: +46705858120 Melvin Pinter **Till:** To: +46701693930 Julian Karlsson	Vem har gjort vad **Källhämtning:** Logisk (3)	
10	Snabbmeddelanden				2019-03-11 15:08:17(UTC+1) [Tidstämpel]	**Från:** From: +46705858120 Melvin Pinter **Till:** To: +46701693930 Julian Karlsson	Eller va **Källhämtning:** Logisk (3)	
11	Snabbmeddelanden				2019-03-11 15:08:22(UTC+1) [Tidstämpel]	**Från:** From: +46705858120 Melvin Pinter **Till:** To: +46701693930 Julian Karlsson	Vilken bil **Källhämtning:** Logisk (3)	
12	Snabbmeddelanden				2019-03-11 15:13:04(UTC+1) [Tidstämpel]	**Från:** From: +46701693930 Julian Karlsson **Deltagare:** From: +46701693930 Julian Karlsson, From: +46705858120 Melvin Pinter	Han som gick t bilen samtidigt som oss **Källhämtning:** Logisk (3)	

13					[Tidstämpel]	Karlsson **Deltagare:** +46705858120 Melvin Pinter (owner), +46701693930 Julian Karlsson		
14	Snabbmeddelanden	Inkommande			2019-03-11 15:13:04(UTC+1) [Tidstämpel]	**Från:** From: +46701693930 Julian Karlsson **Deltagare:** +46705858120 Melvin Pinter (owner), +46701693930 Julian Karlsson	Han som gick t bilen samtidigt som oss **Källhämtning:** Avancerad logisk	
15	Snabbmeddelanden				2019-03-11 15:15:40(UTC+1) [Tidstämpel]	**Från:** From: +46705858120 Melvin Pinter **Till:** To: +46701693930 Julian Karlsson	Aha va va de för fel på han **Källhämtning:** Logisk (3)	
16	Snabbmeddelanden				2019-03-11 17:42:24(UTC+1) [Tidstämpel]	**Från:** From: +46701693930 Julian Karlsson	Får damp asså **Källhämtning:** Logisk (3)	
17	Snabbmeddelanden	Inkommande			2019-03-11 17:42:24(UTC+1) [Tidstämpel]	**Från:** From: +46701693930 Julian Karlsson **Deltagare:** +46705858120 Melvin Pinter (owner), +46701693930 Julian Karlsson	Får damp asså **Källhämtning:** Logisk (3)	
18	Snabbmeddelanden	Inkommande			2019-03-11 17:42:24(UTC+1) [Tidstämpel]	**Från:** From: +46701693930 Julian Karlsson **Deltagare:** +46705858120 Melvin Pinter (owner), +46701693930 Julian Karlsson	Får damp asså **Källhämtning:** Avancerad logisk	
19	Snabbmeddelanden				2019-03-11 18:57:02(UTC+1) [Tidstämpel]	**Från:** From: +46705858120 Melvin Pinter **Till:** To: +46701693930 Julian Karlsson	Varför **Källhämtning:** Logisk (3)	
20	Snabbmeddelanden				2019-03-11 18:57:06(UTC+1) [Tidstämpel]	**Från:** From: +46705858120 Melvin Pinter **Till:** To: +46701693930 Julian Karlsson	Mannen va har hänt **Källhämtning:** Logisk (3)	
21	Snabbmeddelanden				2019-03-11 19:47:35(UTC+1) [Tidstämpel]	**Från:** From: +46701693930 Julian Karlsson	B **Källhämtning:** Logisk (3)	
22	Snabbmeddelanden	Inkommande			2019-03-11 19:47:35(UTC+1) [Tidstämpel]	**Från:** From: +46701693930 Julian Karlsson **Deltagare:** +46705858120 Melvin Pinter (owner), +46701693930 Julian Karlsson	B **Källhämtning:** Logisk (3)	
23	Snabbmeddelanden	Inkommande			2019-03-11 19:47:35(UTC+1) [Tidstämpel]	**Från:** From: +46701693930 Julian Karlsson **Deltagare:** +46705858120 Melvin Pinter (owner), +46701693930 Julian Karlsson	B **Källhämtning:** Avancerad logisk	
24	Snabbmeddelanden				2019-03-11 20:56:20(UTC+1) [Tidstämpel]	**Från:** From: +46705858120 Melvin Pinter **Till:** To: +46701693930 Julian Karlsson	B **Källhämtning:** Logisk (3)	
25	Snabbmeddelanden				2019-03-11 20:56:24(UTC+1) [Tidstämpel]	**Från:** From: +46705858120 Melvin Pinter **Till:** To: +46701693930 Julian Karlsson	Ska vi gibba **Källhämtning:** Logisk (3)	
26	Snabbmeddelanden				2019-03-11 20:56:29(UTC+1) [Tidstämpel]	**Från:** From: +46701693930 Julian Karlsson	Va **Källhämtning:** Logisk (3)	
27	Snabbmeddelanden	Inkommande			2019-03-11 20:56:29(UTC+1) [Tidstämpel]	**Från:** From: +46701693930 Julian Karlsson **Deltagare:** +46705858120 Melvin Pinter (owner), +46701693930 Julian Karlsson	Va **Källhämtning:** Logisk (3)	
28	Snabbmeddelanden	Inkommande			2019-03-11 20:56:29(UTC+1) [Tidstämpel]	**Från:** From: +46701693930 Julian Karlsson **Deltagare:** +46705858120 Melvin Pinter (owner), +46701693930 Julian Karlsson	Va **Källhämtning:** Avancerad logisk	
29	Snabbmeddelanden				2019-03-11 22:57:35(UTC+1) [Tidstämpel]	**Från:** From: +46701693930 Julian Karlsson	Kolla snap **Källhämtning:** Logisk (3)	

30					[Tidstämpel]	Karlsson **Deltagare:** +46705858120 Melvin Pinter (owner), +46701693930 Julian Karlsson		109
31	Snabbmeddelanden	Inkommande			2019-03-11 22:57:35(UTC+1) [Tidstämpel]	**Från:** From: +46701693930 Julian Karlsson **Deltagare:** +46705858120 Melvin Pinter (owner), +46701693930 Julian Karlsson	Kolla snap **Källhämtning:** Avancerad logisk	

Polisen

Förhör

Signerat av

Signerat datum

Enhet	Diarienr
Polisregion Väst, Utredning 3 LPO Varberg	5000-K360433-19

Hörd person	Personnummer
Karlsson, Michael Julian Fredric	19991111-4537

Den hörde är	ID Styrkt	Sätt	Ställning till misstänkt - målsägande - vittne
Misstänkt	Ja	Relationsslagningar	

Delgiven information om att förenklad delgivning vid ett personligt möte genom att skriftlig information överlämnas.
2019-06-05 Jessica Horrdin

Tolk	Språk

Brottsmisstanke / Anledning till förhöret
Se förhör

Underrättad om misstanke	Underrättad om rätt till försvarare (best i FUK 12§ iakttagna)	
Ja		
Försvarare/ombud önskas	**Försvarare/ombud närvarande**	**Godtar den försvarare som rätten förordnar**
magnus Clausson	Ja	

Förhörsledare	Förhörsdatum	Förhör påbörjat	Förhör avslutat
Jessica Horrdin	2019-06-05	14:47	15:46

Förhörsplats	Typ av förhör	Förhörssätt
Förhörsrum arresten varberg	RB 23:6	

Förhörsvittne	Utskrivet av

Berättelse

Närvarande vid förhöret är biträdande förhörsledare Helena Silverlund.

Julian är införstådd med att det är ett förhör som kommer hållas. Han har sin försvarare Magnus Clausson närvarande.

Julian informeras om att han nu kommer delges ytterligare misstankar. Han kommer i delges tre misstankar som skedde samma natt.

Julian informeras om att han har rätt att inte yttra sig gällande misstankarna.

Julian delges misstanke om mordbrand genom att tillsammans och i samförstånd med annan anlägga en brand vid en garagevägg Söderlyckevägen Varberg 20190327 tom kl. 02:05 genom att på okänt sätt anlägga brand, som inneburit omfattande förstörelse av annans egendom. Branden orsakade skador på en parkerad personbil samt garage och närliggande utrymmen.

Julian tillfrågas om han förstått misstanken som är riktad emot honom
Julian svarar ja.

K360385-19
Julian delges misstanke om grov skadegörelse genom att tillsammans och i samförstånd med annan anlägga brand i/på släp Brearedsvägen i höjd med Sandstensbacken Varberg 20190327 tom. kl. 03:50 genom att på okänt sätt tända eld på ett parkerat släp så att släp samt saker därpå skadades och skadegörelsen har på det sättet lidit men för

målsägaren.

Julian tillfrågas om han förstått misstanken som är riktad emot honom
Julian svarar ja

K360433-19
Julian delges misstanke om grov skadegörelse genom att tillsammans och i samförstånd med annan anlägga brand på motorfordon på Skånegatan Varberg 20190327 tom kl. 05:26 genom att på okänt sätt tända eld på en parkerad personbil. Elden spred sig till sammanlagt 6 bilar. Fordonen är skadade och skadegörelsen har på det sättet lidit men för målsägaren.

Julian tillfrågas om han förstått misstanken som är riktad emot honom
Julian svarar ja.

Julian ombeds helt fritt berätta om de misstankar som är riktade emot honom
Julian svarar att han har ingenting att berätta om det, han förstår inte varför han har de misstankarna på sig.

Julian tillfrågas vart han bor någonstans
Julian berättar att han bor på Skånegatan 257

Julian tillfrågas vilka som bor på adressen förutom han
Julian berättar att det är mamma, pappa och en lillasyster.

Julian tillfrågas hur länge de bott på adressen
Julian berättar att det är 16 ½ år.

Julian tillfrågas om det är på den adressen han sover
Julian svarar ja

Julian tillfrågas om han sover på andra adresser än där han bor
Julian berättar att han brukar sova över hos Melvin ibland, de övernattar hos varandra.

Julian tillfrågas hur ofta det händer
Julian svarar att det inte är så ofta

Julian tillfrågas om han har någon uppfattning när det sker
Julian svarar att det är väldigt sällan för de går i skolan.

Julian tillfrågas om hur många gånger de sovit över hos varandra under 2019
Julian svarar att det är några gånger, ca sex till sju gånger.

Julian tillfrågas senaste gången det hände
Julian svarar att det minns han inte.

Julian tillfrågas om det var förra veckan, en månad sedan eller när det var
Julian svarar att han tror det var en månad sedan.

Julian tillfrågas om han sovit på andra adresser under 2019
Julian svarar att han sovit hos morfar som bor på Trädlyckevägen 86.

Julian tillfrågas hur många gånger han sovit där
Julian berättar att det är några nätter under 2019. Han tror att senaste gången var någon gång i

slutet på april.

Julian tillfrågas hur länge han haft den telefon som polisen tog i beslag från honom
Julian berättar att han inte haft den så länge, han bytte in den mot en annan telefon som han hade innan det var en Samsung. Julian tror det var någon gång i mars som han bytte in sin telefon. Han bytte in den på El-Giganten i Lassebacka.

Julian tillfrågas om han har någon annan telefon än iphonen
Julian svarar nej

Julian tillfrågas om det finns någon annan än han som använder telefonen
Julian svarar nej det är bara han.

Julian tillfrågas vad han gör på dagarna
Julian berättar att han jobbar ibland, han är vikare på Karl Nordstöms väg på ett äldreboende.

Julian tillfrågas hur ofta han arbetat
Julian svarar att det inte är så ofta, han hoppar in där ibland. Han började med att gå bredvid i maj i år.

Julian tillfrågas vad han gjorde innan maj
Julian berättar att han hjälpte sin morfar.

Julian tillfrågas om hur hans dygnsrytm ser ut
Julian berättar att den är olika, ibland kan han inte sova

Julian ombeds berätta mer om det
Julian berättar att ibland kan han inte sova och då ligger han i sängen och lyssnar på musik. Ibland somnar han tidigt och sover och han kan sova längre

Julian tillfrågas om dygnsrytmen skiljer sig mellan vardag och helg
Julian berättar att det är ingen skillnad mellan vardag och helg då det hela tiden ser olika ut.

Julian tillfrågas vart han brukar befinna sig nattetid
Julian berättar att han ibland varit ute på kvällen och sedan har han gått hem senast kl. 24.00.

Julian tillfrågas om han varit ute efter midnatt
Julian svarar ja det har hänt och det vet föräldrarna om för de förstår honom.

Julian ombeds berätta om vad han gjort då
Julian berättar att han då går ut och lyssnar på musik och tar en promenad, det är det han gör.

Julian tillfrågas om han är tillsammans med någon annan när han är ute
Julian svarar nej han går ut själv för han inte kan sova. Någon gång har någon varit med men det var längesen

Julian tillfrågas vad längesedan betyder
Julian berättar att det var för ca en månad sedan. Det var Melvin som han var ute med då för det är bara han som han är kompis med.

Julian tillfrågas hur många gånger de varit ute tillsammans
Julian svarar att det är några gånger han vet inte exakt hur många gånger.

Julian ombeds berätta om vad han gjorde natten mellan den tisdagen den 26 mars till onsdagen den 27 mars
Julian berättar att han var ute med Melvin då och körde. De åkte bara runt och körde. Han åkte hem och hämtade honom.

Julian tillfrågas om han är säker på att det var detta datumet
Julian svarar ja

Julian tillfrågas vad det är som gör att han minns exakt att de var ute denna natten
Julian berättar att han minns att det hände mycket den natten men de gjorde ingenting. De åkte ut till Varberg Nord.

Julian ombeds berätta om händelsen när de åkte ut
Julian berättar att han inte minns vilken tid de åkte ut. De åkte runt i stan, ingenting annat. Det händer ingenting mer

Julian tillfrågas om när de åkte till Varberg nord
Julian berättar att de åkte in till stan först och sedan ut till Varberg nord.

Julian tillfrågas om adresserna som han delgavs i början på förhöret är något han känner igen från natten
Julian berättar att de var i Breared och såg att någonting hade hänt men de gjorde ingenting.

Julian ombeds berätta vad de såg
Julian berättar att de såg att trygghetsteamet var där, de såg att de försökte släcka någonting.

Julian tillfrågas vad de gjorde på platsen
Julian berättar att de åkte bara förbi, de brukar åka vissa gator.

Julian tillfrågas vad de åker för fordon
Julian berättar att det är en Kia Ceed, en grå, det är morfars bil. Reg. nummer är KAP077.

Julian tillfrågas om de hade något annat fordon under natten
Julian svarar nej.

Julian tillfrågas vad som händer sedan
Julian berättar att det inte händer någonting. De åker bara vidare runt om i stan.

Julian tillfrågas om de ser någon ytterligare brand förutom den i Breared
Julian svarar nej.

Julian tillfrågas om hans föräldrar visste om att han var ute denna natten
Julian svarar nej

Julian tillfrågas om han får vara ute för dem på nätterna
Julian svarar att han aldrig säger till dem vad han ska göra för han får göra vad han vill.

Julian tillfrågas vad som händer när de är klara med att ha åkt runt
Julian berättar att han åker hem och lämnar Melvin. Julian tror då att klockan är runt 04.00.

Julian tillfrågaas om han har någon mer kontakt med Melvin den natten
Julian svarar att han åkte hem och la sig direkt. Julian var hemma lite efter kl. 04.30.

Julian tillfrågas om han känner igen någon om Söderlyckevägen från natten

Julian svarar nej

Julian tillfrågas om de var på adressen under natten
Julian svarar att han inte vet

Julian tillfrågas om varför han inte vet.
Julian svarar att han inte vet och han vet inte vart adressen ligger

Julian tillfrågas vad han känner till om branden som var på Skånegatan
Julian svarar att han vet ingenting, han låg hemma själv och sov.

Julian tillfrågas om han märkte av branden
Julian svarar nej det gjorde han inte

Julian tillfrågas om Melvin får vara ute på nätterna för sina föräldrar
Julian svarar att han inte vet vad de har sagt.

Julian tillfrågas hur han och Melvins kontakt varit
Julian berättar att de pratar med varandra då och då och tränar tillsammans.

Julian tillfrågas vad han menar med då och då
Julian svarar att de pratar någon gång i veckan bara

Julian tillfrågas i vilket forum de pratar
Julian svarar att ibland i telefon och ibland skriver de sms.

Julian tillfrågas om de använder något annat forum
Julian svarar att ibland använder de snapchat men det är väldigt sällan

Julian informeras om att polisen i Melvins telefon har hittat en konversation mellan honom och Melvin där Julian den 26:e mars kl. 21.41 skriver till Melvin att han ska åka nu. Julian ombeds berätta om konversationen
Julian berättar att han inte minns att han har skrivit det.

Julian tillfrågas om det är någonting han skulle kunna skriva
Julian svarar att han inte vet, han minns inte allt han skriver.

Julian tillfrågas om de brukar kommunicera med varandra innan de ska träffas
Julian berättar att Melvin inte alltid heller kan sova och då snackar de med varandra.

Julian informeras om att polisen i Melvins telefon hittat en konversation mellan honom och Melvin på dagen den 27mars där de skickat skärmdumpar om bränderna från natten ifrån tidningsartiklar och gjort smileytecken samt skrattat åt det skrivit hahaha. Julian ombeds berätta om konversationen
Julian berättar att de gjort så för att de inte kan få tag på dem som gjort det. De har tyckt det vara roligt att det bara fortsätter.

Julian tillfrågas om han tycker det är kul att det bara fortsätter
Julian svarar nej det är skrattretande att de inte kan få stopp på det.

Julian tillfrågas om det hänt vid fler tillfällen att de skämtat om det
Julian svarar nej det tror han inte

Julian tillfrågas om varför de skickat skärmdumpar om bränderna som varit och

skrattat åt det till varandra.
Julian berättar att han bara tycker det är skrattretande att det händer så här.
Julian informeras om att polisen gjort så kallade masttömningar i samband med bränderna för att titta på vilka telefoner som varit aktiva vid bränderna. Julius informeras om hans telefon kopplat upp mot masten som täcker brottsplatsen på Skånegatan kl. 05:20 vilket är minuter innan branden sker på Skånegatan kl. 05.27 som han delgavs. Julian ombeds berätta om hur det kan ske
Julian berättar att han inte vet, han var ju hemma.

Julian informeras om att han tidigare sagt att han kommit hem och lagt sig för att sova
Julian berättar att han gick och la sig men han sov inte.

Julian tillfrågas vad han gjorde då
Julian svarar att han låg och lyssnade på musik

Julian tillfrågas om han gjorde något annat med telefonen
Julian svarar nej

Julian informeras om att i tömningarna som skett kan man också se att det varit tre samtal mellan hans telefonnummer och Melvin Pinters telefonnummer mellan kl. 05:18 och 05:20, alltså precis innan branden skett. Julian ombeds berätta om dessa samtal
Julian svarar att han inte kan säga någonting om det.

Julian tillfrågas om han har någon förklaring till dessa tre samtal
Julian svarar att han inte har någon förklaring alls, de brukar prata med varandra och det är det enda.

Julian tillfrågas om de brukar prata med varandra vid den här tidpunkten på dygnet
Julian berättar att de brukar prata när han lämnat Melvin och tills att han kommer hem.

Julian tillfrågas om det även var så denna natten
Julian svarar att det brukar vara så att de snackar i telefon efter att de setts.

Julian tillfrågas vad anledning till att det skulle vara tre samtal
Julian berättar att när man kör på landet så finns det ingen täckning och samtalet kan brytas. När han kom hem la han på för att inte väcka föräldrarna och sen ringde han upp Melvin igen.

Julian tillfrågas om han varit delaktighet i någon av de här tre bränderna
Julian svarar nej

Julian tillfrågas om han vet någon annan som varit delaktig i bränderna
Julian svarar nej. Han och Melvin var bara tillsammans och sen åkte han hem.

Julian tillfrågas om han har något ytterligare att tillägga
Julian svarar nej

Biträdande förhörsledare frågar Julian vad de pratar med varandra om efter att han lämnat Melvin
Julian svarar att de bara snackar med varandra. De är inte så långa samtal ca fem minuter.
Biträdande förhörsledaren informerar om att samtalen är korta de är 7 sekunder och 26 sekunder som finns på tömningen
Julian berättar att där Melvin bor i källaren har han dålig täckning.

Biträdande förhörsledaren tillfrågar julian om han använder någon annan bil än Kian
Julian svarar ja en röd Mazda som är föräldrarnas bil med regnummer OAL331

Biträdande förhörsledaren tillfrågar julian hur det kommer sig att han minns vad som hände den här natten den 27 mars men inte kommer ihåg vad som hände på hajen i måndags
Julian berättar att han kommer ihåg vissa saker när han blir påmind om dem.
Julian tillfrågas om sin inställning till misstanken mordbrand på Söderlyckan den 27 mars kl. 02:05
Julian svarar att han förnekar

Julian tillfrågas om sin inställning till misstanken grov skadegörelse på Brearedsvägen den 27 mars kl. 03.50
Julian svarar att han förnekar

Julian tillfrågas om sin inställning till misstanken grov skadegörelse på Skånegatan den 27 mars kl. 05:26
Julian svarar att han förnekar

Julian informeras muntligen om förenklad delgivning och säger sig ha förstått innerbörden av det

Julians försvarare tillfrågas om han har någon fråga
Försvararen svarar nej

Förhörsledaren läser upp det som står skrivet i förhöret. Julian tillfrågas om det stämmer det som förhörsledaren läst upp.
Julian svarar ja

Förhöret uppläst och godkänt

Polisen

Förhör

Signerat av

Signerat datum

Enhet	Diarienr
Polisregion Väst, Utredning 3 LPO Varberg	5000-K360433-19

Hörd person	Personnummer
Karlsson, Michael Julian Fredric	19991111-4537

Den hörde är	ID Styrkt	Sätt	Ställning till misstänkt - målsägande - vittne
Misstänkt	Ja	Känd av förhörsledare	

Tolk	Språk

Brottsmisstanke / Anledning till förhöret
Kompletterande förhör

Underrättad om misstanke	Underrättad om rätt till försvarare (best i FUK 12§ iakttagna)	

Försvarare/ombud önskas	Försvarare/ombud närvarande	Godtar den försvarare som rätten förordnar
Magnus Clausson	Ja	

Förhörsledare	Förhörsdatum	Förhör påbörjat	Förhör avslutat
Jessica Horrdin	2019-06-18	15:32	15:34

Förhörsplats	Typ av förhör	Förhörssätt
Förhörsrum plan 6, häktet EFP Göteborg	RB 23:6	

Förhörsvittne	Utskrivet av

Berättelse

Närvarade vid förhöret är biträdande förhörsledare Ulrica Strömkvist, offentlig försvarare Magnus Clausson

Julian informeras om att misstanken gällande grov skadegörelse genom brand på flera motorfordon på Skånegatan Varberg på natten den 27 mars 2019 kvarstår

Julian informeras om att han har rätt att inte yttra sig gällande misstanken under förhöret

Julian tillfrågas om han har något att tillägga från tidigare förhör
Julian svarar nej

Förhörsledaren läser upp det som står skrivet i förhöret. Julian tillfrågas om det stämmer det som förhörsledaren läst upp
Julian svarar ja

Polisen

Förhör

Signerat av

Signerat datum

Enhet	Diarienr
Polisregion Väst, Utredning 3 LPO Varberg	5000-K360433-19

Hörd person	Personnummer
Karlsson, Michael Julian Fredric	19991111-4537

Den hörde är	ID Styrkt	Sätt	Ställning till misstänkt - målsägande - vittne
Misstänkt	Ja	Känd av förhörsledare	

Tolk	Språk

Brottsmisstanke / Anledning till förhöret
Se förhör

Underrättad om misstanke	Underrättad om rätt till försvarare (best i FUK 12§ iakttagna)	

Försvarare/ombud önskas	Försvarare/ombud närvarande	Godtar den försvarare som rätten förordnar
Magnus Clausson	Ja	

Förhörsledare	Förhörsdatum	Förhör påbörjat	Förhör avslutat
Jessica Horrdin	2019-07-03	09:56	09:57

Förhörsplats	Typ av förhör	Förhörssätt
Förhörsrum häktet plan 6 EFP Göteborg	RB 23:6	

Förhörsvittne	Utskrivet av

Berättelse

Närvarade vid förhöret är biträdande förhörsledare Björn Lindbärg och offentlig försvarare Magnus Clausson

Julian informeras om att misstanken gällande grov skadegörelse genom brand på flera motorfordon på Skånegatan Varberg på natten den 27 mars 2019 kvarstår

Julian informeras om att han har rätt att inte yttra sig gällande misstanken under förhöret

Julian tillfrågas om han har något att tillägga från tidigare förhör
Julian svarar nej.

Julian tillfrågas om han har något ytterligare han vill prata om
Julian svarar nej

Förhörsledaren läser upp det som står skrivet i förhöret. Julian tillfrågas om det stämmer det som förhörsledaren läst upp
Julian svarar ja

Polisen

Förhör

Signerat av

Signerat datum

Enhet	Diarienr
Polisregion Väst, Utredning 3 LPO Varberg	5000-K360433-19

Hörd person	Personnummer
Karlsson, Michael Julian Fredric	19991111-4537

Den hörde är	ID Styrkt	Sätt	Ställning till misstänkt - målsägande - vittne
Misstänkt	Ja	Känd av förhörsledare	

Tolk	Språk

Brottsmisstanke / Anledning till förhöret
Grov skadegörelse Skånegatan Varberg på natten den 27 mars 2019.

Underrättad om misstanke	Underrättad om rätt till försvarare (best i FUK 12§ iakttagna)	
Försvarare/ombud önskas	**Försvarare/ombud närvarande**	**Godtar den försvarare som rätten förordnar**

Förhörsledare	Förhörsdatum	Förhör påbörjat	Förhör avslutat
Björn Lindbärg	2019-07-22	11:51	11:52

Förhörsplats	Typ av förhör	Förhörssätt
EFP	RB 23:6	

Förhörsvittne	Utskrivet av
	BL

Berättelse

Närvarande vid förhöret är biträdande förhörsledare Helena Silverlund och offentlig försvarare Magnus Claesson.

Julian informeras om att misstanken gällande grov skadegörelse Skånegatan Varberg på natten den 27 mars 2019 kvarstår.

Julian informeras om att han har rätt att inte yttra sig gällande misstanken under förhöret.

Julian tillfrågas om han har något ytterligare att tillägga från tidigare förhör.
Julian svarar nej, han står fast vid det han har sagt tidigare.

Förhörsledaren läser upp det som är skrivet i förhöret och Julian tillfrågas om det som är skrivet stämmer.
Julian säger att det stämmer.

Polisen

Förhör

Signerat av

Signerat datum

Enhet	Diarienr
Polisregion Väst, Utredning 3 LPO Varberg	5000-K360433-19

Hörd person	Personnummer
Karlsson, Michael Julian Fredric	19991111-4537

Den hörde är	ID Styrkt	Sätt	Ställning till misstänkt - målsägande - vittne
Misstänkt	Ja	Känd av förhörsledaren.	

Tolk	Språk

Brottsmisstanke / Anledning till förhöret
Se förhör.

Underrättad om misstanke	Underrättad om rätt till försvarare (best i FUK 12§ iakttagna)	
Ja		
Försvarare/ombud önskas	**Försvarare/ombud närvarande**	**Godtar den försvarare som rätten förordnar**
	Ja	

Förhörsledare	Förhörsdatum	Förhör påbörjat	Förhör avslutat
Björn Lindbärg	2019-09-05	10:25	11:41

Förhörsplats	Typ av förhör	Förhörssätt
Förhörszonen, EFP, Göteborg	RB 23:6	
Förhörsvittne	**Utskrivet av**	
	BL	

Berättelse

Förhörsledarens frågor och kommentarer skrivs med kursiv stil.

I förhöret ställs frågor om omständigheter som även berör ärende K360385-19 samt K360377-19.

Närvarande under förhöret är biträdande förhörsledare Jessica Horrdin samt offentlig försvarare Magnus Clausson.

Julian informeras om sin rätt att inte yttra sig om misstanken eller i övrigt under förhör.

Julian svarar att han förstår.

Julian delges misstanke om mordbrand genom att tillsammans och i samförstånd med annan anlägga brand på motorfordon på Skånegatan Varberg 20190327 tom kl. 05:26 genom att på okänt sätt tända eld på en parkerad personbil. Elden spred sig till sammanlagt 6 bilar och spridning till omkringliggande byggnader med betydande värde förelåg. Fordonen är skadade och mordbranden har på det sättet lidit men för målsägaren.

Julian tillfrågas om han förstår formuleringen av misstanken.

Julian svarar att han förstår.

Julian tillfrågas om hans inställning till misstanken.

Julian svarar att han förnekar.

Julian tillfrågas om biluppgifter.se, och om han har ett konto där. Samt hur han använder det

och till vad, i vilka situationer skriver han upp registreringsnummer. Den 11 Mars finns en sms-konversation där Julian kl. 14:44 skriver "Han som hade bilen bredvid oss", kl. 14:45 Har skrivit upp hans bilnummer. Melvin svarar kl. 15:08 "Vilken bil" och "Va hånde" samt "Vem har gjort vad". Julian ombeds berätta om den här konversationen.

Julian svarar att han inte minns detta specifikt. Han uppger att han har kollat upp bilarna allmänt. Om det har hänt någonting har han kollat upp bilnummer, t.ex. när Melvin har varit på väg att bli prejad så har Julian kollat upp bilen och vem som äger bilen. Han kollar inte för att göra någonting utan han kollar bara upp vem det är.

Julian svarar att han känner till sidan men har inget konto där. Julian går in och kollar då han är intresserad av bilar, man kan se uppgifter om bilar, hur mycket de kostar och annat. Det är av intresse för bilar som han kollar. I vilka situationer det här är, är allmänt, det kan vara mitt på dagen och i övrigt med.

Julian tillfrågas om vad som hade hänt och varför han skrev upp bilnummer.

Julian uppger att han inte minns den här situationen specifikt, det kan ha varit att någon har parkerat på något sätt.

Julian informeras om att Melvin skickar en bild kl. 00:39 den 27 mars 2019 till Julian. Bilden föreställer en bil med registreringsnummer FJS794. Julian ombeds berätta om den här bilden och bilen.

Julian uppger att han tror att Melvin skickade bilden till honom för att det hade varit en som försökte preja Melvin på en parkering. Melvin ville att Julian skulle kolla upp bilen för att han ville snacka med personen som hade gjort det. Melvin ville veta var den personen bodde. Julian kollade upp var personen som ägde bilen bodde och berättade det för Melvin. Julian uppger att Melvin inte gjorde något vidare med det utan ville bara veta. Det har hänt flera gånger att en bil försökt preja Melvin och då har han velat kolla upp om han känner den som äger bilen.

Julian tillfrågas om han minns när Melvin skickade bilden till honom, och i så fall var de var någonstans och vad de gjorde.

Julian uppger att han inte minns var han var eller vad han gjorde då.

Julian förevisas bilden på personbilen FJS79 (Se bilaga).

Julian uppger att Melvin berättade att den bilen hade prejat Melvin på parkeringen.

Julian tillfrågas om han har sett den här bilen innan eller efter tillfället då bilden skickades.

Julian uppger att han bara fick se den på bild och har inte sett den efter.

Julian informeras om att det i hans telefon har hittats fler bilder på bilar i trafiken. Julian tillfrågas av vilken anledning de bilderna är tagna alternativt sparade på hans telefon.

Julian uppger att det har hänt om någon har trängt sig in eller på annat sätt dragit uppmärksamheten till sig. Han har varit på väg att krocka med andra för att folk slänger sig ut i trafiken, det har då hänt att han har tagit bild på bilen. Anledningen till att han har tagit bilder då är för att kolla om det är någon han känner eller vem det är som äger bilen, om man vet vem det är så kan man i så fall snacka med dem.

Julian informeras om att det i hans kontohistorik finns ett köp på Circle K Varberg Nord kl. 02.24. På samma tid och plats görs även ett kortköp med Melvins kontokort. Julian tillfrågas vad han gjorde tiden 00.39 då bilden på bilen skickades och 02.24 då han och Melvin handlade på Circle K Varberg Nord.

Julian uppger att de hade kört runt i stan en stund sedan körde de ut till Circle K. De åker bara runt, har musik på och snackar. Julian uppger att det är som avkoppling för honom att göra det.

Julian tillfrågas om Melvin var med honom mellan de här tiderna.

Julian uppger att Melvin är med i bilen hela tiden.

Julian informeras om att larm om brand på Söderlyckevägen inkom till SOS kl. 02.00. Minutrana innan detta sökte Melvin på räddningstjänsten väst på google. Julian tillfrågas om han visste om att Melvin sökte på detta.

Julian uppger att han inte vet varför. Julian håller koll på vägen när han kör och om Melvin håller på med mobilen så tänker inte Julian på vad han gör. Melvin berättade att han gick in på den här sidan och att han såg någonting på larmen där, detta berättade Melvin för Julian när de var på Circle K. Julian minns inte vad det handlade om mer än att Melvin sa att han hade sett ett larm på den sidan.

Julian informeras om att det i hans kontohistorik har hittats ett kortköp på Preem från kl. 03:59 den 27 mars 2019. Julian tillfrågas om Melvin var med vid detta tillfälle och vad de gjorde efter detta.

Julian uppger att Melvin var med. Julian uppger att han tankade sin morfars bil.

Julian informeras om att det i masttömningarna har hittats samtal mellan Julian och Melvin kl. 05.20 då Melvin ringer upp Julian. Samtalet varar i 27 sekunder. Båda telefonerna kopplar upp mot samma mast, den mast som täcker Julians bostad. Julian tillfrågas om vad anledningen till samtalet var.

Julian uppger att han inte minns. Det har hänt många gånger att de råkar ringa varandra från fickan när telefonen inte varit låst.

Julian informeras om att det kl. 05.24 inkommer larm till SOS om brand i anslutning till Skånegatan 237. Platsen för branden är inom samma område som täcks av masten som de båda kopplar upp mot 05.20. Julian tillfrågas om vad de gör i området vid den här tiden och vad han vet om branden.

Julian uppger att han tror att de var hemma hos Julian då. Att det var den natten som han hade varit uppe och sett blåljus och rök. Julian såg detta när han var hemma. Melvin var vid det här tillfället hemma hos Julian.

Julian informeras om att det har hittats en film på Melvins telefon som visar en person som kastar en sten mot ett fönster kl. 05.24. Julian tillfrågas om vad han vet om den här händelsen (se film; IMG_1130_STEN.MOV).

Julian tillfrågas om han var med vid det här tillfället.

Julian uppger att Melvin bad Julian filma. Melvin sa att han skulle göra någonting, att han

skulle kasta något. Melvin berättade varför och det var för att det var någon som var på hans tjej och som Melvin visste vem det var. Melvin berättade om detta under natten och att han visste vem det var och var han bodde. Han sa att ville göra någonting men inte vad. Senare sa han att han skulle kasta någonting men Julian sa då till honom att inte göra det. Melvin ville att Julian skulle filma. Det var bara Melvin och Julian vid det här tillfället. Efter detta drog de därifrån, de drog hem till Julian.

Julian informeras om att filmen är inspelad samma tid som första larmet om branden inkommer. Julian tillfrågas vad han såg i området vid den här tiden.

Julian uppger att det var 2-3 ungdomar som gick längre bort på cykelbanan. Julian och Melvin var då på väg hemåt mot Julian. De 2-3 ungdomarna gick åt samma håll fast längre fram.

Julian ombeds berätta om vad de gör när de kommer hem till Juilian.

Det var när de kom hem, några minuter senare som de såg blåljus. De tog det lugnt en stund, Julian gick på toaletten och var på väg till köket när han såg att det blinkade blått.

Julian informeras om att han i tidigare förhör sagt att han väckte Melvin då.

Julian uppger att när de kom hem så somnade Melvin på soffan efter en stund, det var då Julian väckte honom.

Paus i förhöret för toalettbesök 10:58.

Återupptar förhöret 11.03.

Julian tillfrågas om var det är som stenen kastas.

Julian vet inte vilken adress det är, han vet bara att det var i närheten av koloniområdet.

Biträdande förhörsledare visar på karta, och frågar om det är Isak Ahlberg som bor på adressen där stenen kastades.

Julian uppger att han känner igen namnet för han vet att Isak har gått på Håstenskolan. Julian visste inte var Isak bodde innan Melvin berättade det.

Julian ombeds markera på karta hur de går när de går från platsen där stenen kastades.

Julian beskriver vägen på kartan. (Se bifogad karta).

Julian informeras om att branden var rakt ner från hans bostad sett, alltså väldigt nära.

Julian uppger att de gick bakvägen och tog inte ytterdörren in. De tog fönstret eller balkongdörren in på baksidan. De gjorde inga iakttagelser om något när de gick hem och in i bostaden utan det var först senare när de var inne som de såg saker.

Julian tillfrågas hur de går i området innan de kommer till adressen där Melvin kastar stenen.

Julian uppger att de gick på gång och cykelvägen utmed Trädlyckevägen och därefter minns inte Julian exakt hur de gick inne på och igenom Håsten upp till Isak Ahlbergs adress.

Julian tillfrågas om de någon gång under natten var vid platsen för branden.

Julian uppger att han inte tror att han var där under natten, då de inte parkerar bilen på den parkeringen längre efter vad som hänt där med bränder. De parkerar på parkeringen närmst Julians familjs bostad eller i deras garage.

Biträdande förhörsledare tillfrågas om ytterligare frågor.

Julian tillfrågas om hur många gånger det har hänt att han har kollat upp registreringsnummer.

Julian uppger att det kan vara någon gång i veckan. Ibland kan det ha varit tre fyra gånger på en vecka. Vissa gånger har det hänt att det varit en trafiksituation som har gjort att de velat kolla upp en bil. Julian och Melvin har tillsammans varit i sådana situationer både med moppe och med bil. Julian har berättat om det hemma också, när han kommit hem har han berättat om trafiksituationer som hänt för sina föräldrar.

Julian tillfrågas om vad det är som gör att han vill kolla upp vem som äger bilen och var den personen bor.

Julian uppger att det skulle vara om det är någon han känner eller jobbar med så skulle han kunna gå och snacka med dem. Han känner en del som bor på Håsten och skulle det vara någon han känner kan han prata med den personen men skulle aldrig göra någonting mot någon.

Julian tillfrågas om han eller Melvin pratat med någon av de här personerna som de kollat upp.

Vissa av dem som de har kollat upp har bott längre ut och då har de inte åkt ut dit. Han och Melvin har inte kontaktat någon eller pratat med någon. Julian vill inte åka till någon och att det ska bli problem utan vill i så fall hellre ta det med personen på jobbet eller liknande.

Julian tillfrågas om han eller Melvin skadat eller på något annat sätt förstört en bil som de har kollat upp.

Julian uppger att han bara kollat upp var dem bor men han har aldrig åkt dit för att göra något mot dem. Han vill inte skapa problem eller att någon undrar varför han kommer och pratar om det.

Melvin kan bli arg och säga grejer som han vill göra men han skulle inte göra det. Melvin kan säga att han ska slå sönder något, inte specifikt bilar utan andra saker också, men sen lugnar han sig. Den enda gången han har gjort något var när han var nära på att bli påkörd när Melvin körde moppe. Melvin gick då ut och slog på den bilens motorhuv. Detta har Melvin berättat för Julian och Julians föräldrar en gång när han kom hem till dem.

Julian informeras om att det de är misstänkta för förutom branden på ICA Hajen, handlar just om förstörelse av bilar.

Julian säger att han inte har något med det att göra och skulle aldrig göra något sådant. Han är bilintresserad och vill jobba med sådant och skulle aldrig kunna skada en bil på ett sådant sätt.

Julian tillfrågas om ungdomarna som han såg, och om han skulle kunna identifiera vilka dem var.

Julian säger att han känner många på Håsten men såg dem här 2-3 ungdomarna på långt håll så han kan inte säga vilka det var.

Försvarare tillfrågas om ytterligare frågor.

Magnus svarar nej.

Förhörsledaren läser upp förhöret och Julian tillfrågas om det som står skrivet i förhöret stämmer.

Julian svarar att det stämmer.

Extraktionsrapport

Apple iPhone

Datafiler (1)

Bilder (1)

#	Filinformation		Ytterligare fil-info		Miniatyr	Raderad
1	**Namn:**	IMG_1036.HEIC	**Storlek (bytes):**	1473581		
	Sökväg:	M – iPhone/var/mobile/Library/SMS/Attachments/45/05/6673B2EB-B033-4D2D-9C62-488CF5518972/IMG_1036.HEIC	**Skapad:**	2019-03-11 11:29:07(UTC+1)		
			Ändrad:	2019-03-11 11:29:07(UTC+1)		
			Bilagor:	1		
			Källhämtning	Avancerad logisk		
	MD5:	d0118f4774f9193d2ac9b998f4db1a59	**Källapp för bilaga:**	iMessage: +46705858120 (1)		
			Källfil			
			Metadata:			
			Kameratillverkare:	Apple		
			Kameramodell:	iPhone 7 Plus		
			Hämtningstid:	2019-03-11 11:29:07		
			Pixelupplösning:	4032x3024		
			Upplösning:	72x72 (Unit: Inch)		
			Inriktning:	Rotate 90 CW		
			Lat/Lon:	57.102116 / 12.268311		

K360433-19
Kl. 11:03
2019-09-05

Extraktionsrapport

Apple iPhone

Tidslinje (31)

#	Typ	Orientering	Bilagor	Platser	Tidstämpel	Part	Beskrivning	Raderad
1	Snabbmeddelanden				2019-03-11 14:44:39(UTC+1) [Tidstämpel]	**Från:** From: +46701693930 Julian Karlsson **Deltagare:** From: +46701693930 Julian Karlsson, From: +46705858120 Melvin Pinter	Han som hade bilen bredvid oss **Källhämtning:** Logisk (3)	
2	Snabbmeddelanden	Inkommande			2019-03-11 14:44:39(UTC+1) [Tidstämpel]	**Från:** From: +46701693930 Julian Karlsson **Deltagare:** +46705858120 Melvin Pinter (owner), +46701693930 Julian Karlsson	Han som hade bilen bredvid oss **Källhämtning:** Logisk (3)	
3	Snabbmeddelanden	Inkommande			2019-03-11 14:44:39(UTC+1) [Tidstämpel]	**Från:** From: +46701693930 Julian Karlsson **Deltagare:** +46705858120 Melvin Pinter (owner), +46701693930 Julian Karlsson	Han som hade bilen bredvid oss **Källhämtning:** Avancerad logisk	
4	Snabbmeddelanden				2019-03-11 14:45:26(UTC+1) [Tidstämpel]	**Från:** From: +46701693930 Julian Karlsson **Deltagare:** From: +46701693930 Julian Karlsson, From: +46705858120 Melvin Pinter	Har skrivit upp hans bilnummer **Källhämtning:** Logisk (3)	
5	Snabbmeddelanden	Inkommande			2019-03-11 14:45:26(UTC+1) [Tidstämpel]	**Från:** From: +46701693930 Julian Karlsson **Deltagare:** +46705858120 Melvin Pinter (owner), +46701693930 Julian Karlsson	Har skrivit upp hans bilnummer **Källhämtning:** Logisk (3)	
6	Snabbmeddelanden	Inkommande			2019-03-11 14:45:26(UTC+1) [Tidstämpel]	**Från:** From: +46701693930 Julian Karlsson **Deltagare:** +46705858120 Melvin Pinter (owner), +46701693930 Julian Karlsson	Har skrivit upp hans bilnummer **Källhämtning:** Avancerad logisk	
7	Snabbmeddelanden				2019-03-11 15:08:09(UTC+1) [Tidstämpel]	**Från:** From: +46705858120 Melvin Pinter **Till:** To: +46701693930 Julian Karlsson	Vilken bil **Källhämtning:** Logisk (3)	
8	Snabbmeddelanden				2019-03-11 15:08:11(UTC+1) [Tidstämpel]	**Från:** From: +46705858120 Melvin Pinter **Till:** To: +46701693930 Julian Karlsson	Va hånde **Källhämtning:** Logisk (3)	
9	Snabbmeddelanden				2019-03-11 15:08:15(UTC+1) [Tidstämpel]	**Från:** From: +46705858120 Melvin Pinter **Till:** To: +46701693930 Julian Karlsson	Vem har gjort vad **Källhämtning:** Logisk (3)	
10	Snabbmeddelanden				2019-03-11 15:08:17(UTC+1) [Tidstämpel]	**Från:** From: +46705858120 Melvin Pinter **Till:** To: +46701693930 Julian Karlsson	Eller va **Källhämtning:** Logisk (3)	
11	Snabbmeddelanden				2019-03-11 15:08:22(UTC+1) [Tidstämpel]	**Från:** From: +46705858120 Melvin Pinter **Till:** To: +46701693930 Julian Karlsson	Vilken bil **Källhämtning:** Logisk (3)	
12	Snabbmeddelanden				2019-03-11 15:13:04(UTC+1) [Tidstämpel]	**Från:** From: +46701693930 Julian Karlsson **Deltagare:** From: +46701693930 Julian Karlsson, From: +46705858120 Melvin Pinter	Han som gick t bilen samtidigt som oss **Källhämtning:** Logisk (3)	

13					[Tidstämpel]	Karlsson **Deltagare:** +46705858120 Melvin Pinter (owner), +46701693930 Julian Karlsson		
14	Snabbmeddelanden	Inkommande			2019-03-11 15:13:04(UTC+1) [Tidstämpel]	**Från:** From: +46701693930 Julian Karlsson **Deltagare:** +46705858120 Melvin Pinter (owner), +46701693930 Julian Karlsson	Han som gick t bilen samtidigt som oss **Källhämtning:** Avancerad logisk	
15	Snabbmeddelanden				2019-03-11 15:15:40(UTC+1) [Tidstämpel]	**Från:** From: +46705858120 Melvin Pinter **Till:** To: +46701693930 Julian Karlsson	Aha va va de för fel på han **Källhämtning:** Logisk (3)	
16	Snabbmeddelanden				2019-03-11 17:42:24(UTC+1) [Tidstämpel]	**Från:** From: +46701693930 Julian Karlsson	Får damp asså **Källhämtning:** Logisk (3)	
17	Snabbmeddelanden	Inkommande			2019-03-11 17:42:24(UTC+1) [Tidstämpel]	**Från:** From: +46701693930 Julian Karlsson **Deltagare:** +46705858120 Melvin Pinter (owner), +46701693930 Julian Karlsson	Får damp asså **Källhämtning:** Logisk (3)	
18	Snabbmeddelanden	Inkommande			2019-03-11 17:42:24(UTC+1) [Tidstämpel]	**Från:** From: +46701693930 Julian Karlsson **Deltagare:** +46705858120 Melvin Pinter (owner), +46701693930 Julian Karlsson	Får damp asså **Källhämtning:** Avancerad logisk	
19	Snabbmeddelanden				2019-03-11 18:57:02(UTC+1) [Tidstämpel]	**Från:** From: +46705858120 Melvin Pinter **Till:** To: +46701693930 Julian Karlsson	Varför **Källhämtning:** Logisk (3)	
20	Snabbmeddelanden				2019-03-11 18:57:06(UTC+1) [Tidstämpel]	**Från:** From: +46705858120 Melvin Pinter **Till:** To: +46701693930 Julian Karlsson	Mannen va har hänt **Källhämtning:** Logisk (3)	
21	Snabbmeddelanden				2019-03-11 19:47:35(UTC+1) [Tidstämpel]	**Från:** From: +46701693930 Julian Karlsson	B **Källhämtning:** Logisk (3)	
22	Snabbmeddelanden	Inkommande			2019-03-11 19:47:35(UTC+1) [Tidstämpel]	**Från:** From: +46701693930 Julian Karlsson **Deltagare:** +46705858120 Melvin Pinter (owner), +46701693930 Julian Karlsson	B **Källhämtning:** Logisk (3)	
23	Snabbmeddelanden	Inkommande			2019-03-11 19:47:35(UTC+1) [Tidstämpel]	**Från:** From: +46701693930 Julian Karlsson **Deltagare:** +46705858120 Melvin Pinter (owner), +46701693930 Julian Karlsson	B **Källhämtning:** Avancerad logisk	
24	Snabbmeddelanden				2019-03-11 20:56:20(UTC+1) [Tidstämpel]	**Från:** From: +46705858120 Melvin Pinter **Till:** To: +46701693930 Julian Karlsson	B **Källhämtning:** Logisk (3)	
25	Snabbmeddelanden				2019-03-11 20:56:24(UTC+1) [Tidstämpel]	**Från:** From: +46705858120 Melvin Pinter **Till:** To: +46701693930 Julian Karlsson	Ska vi gibba **Källhämtning:** Logisk (3)	
26	Snabbmeddelanden				2019-03-11 20:56:29(UTC+1) [Tidstämpel]	**Från:** From: +46701693930 Julian Karlsson	Va **Källhämtning:** Logisk (3)	
27	Snabbmeddelanden	Inkommande			2019-03-11 20:56:29(UTC+1) [Tidstämpel]	**Från:** From: +46701693930 Julian Karlsson **Deltagare:** +46705858120 Melvin Pinter (owner), +46701693930 Julian Karlsson	Va **Källhämtning:** Logisk (3)	
28	Snabbmeddelanden	Inkommande			2019-03-11 20:56:29(UTC+1) [Tidstämpel]	**Från:** From: +46701693930 Julian Karlsson **Deltagare:** +46705858120 Melvin Pinter (owner), +46701693930 Julian Karlsson	Va **Källhämtning:** Avancerad logisk	
29	Snabbmeddelanden				2019-03-11 22:57:35(UTC+1) [Tidstämpel]	**Från:** From: +46701693930 Julian Karlsson	Kolla snap **Källhämtning:** Logisk (3)	

30					[Tidstämpel]	Karlsson **Deltagare:** +46705858120 Melvin Pinter (owner), +46701693930 Julian Karlsson		130
31	Snabbmeddelanden	Inkommande			2019-03-11 22:57:35(UTC+1) [Tidstämpel]	**Från:** From: +46701693930 Julian Karlsson **Deltagare:** +46705858120 Melvin Pinter (owner), +46701693930 Julian Karlsson	Kolla snap **Källhämtning:** Avancerad logisk	

Polisen

Bilaga - Skäligen misstänkt

Enhet	Diarienr
Polisregion Väst, Utredning 3 LPO Varberg	5000-K360433-19

Skäligen misstänkt person	Personnr
Karlsson, Michael Julian Fredric	19991111-4537

Identifierad	Kontrollsätt	Kommentar
Ja	Relationsslagningar	

Misstankeuppgift

Rubricering	Händelse inträffad	Brottskod(Misstanke)
	- - : - 2019-03-27 05:26	

Brottsplatsadress	Områdeskod
SKÅNEGATAN	135H040083830007

Brottsmisstankenr	Diarienr
POD50-BM2019-703578451-3Z	5000-K360433-19

Status	Brottskod	Brottsbeskrivning
FU/Utredning pågår	1301	Mordbrand

Delgiven information om förenklad delgivning vid ett personligt möte genom att skriftlig information överlämnats
2019-06-05 Jessica Horrdin

Underrättelse om misstanke
2019-06-05

Beslutsdatum misstankebeslut	Beslutsfattare misstankebeslut
2019-06-04	Corin, Sofia

Polisen

Personalia och dagsbotsuppgift

Utskriftsdatum
2019-10-30

Namn	Personnummer
Karlsson, Michael Julian Fredric	19991111-4537

Tilltalsnamn	Kallas för	Öknamn	Kön
Julian			Man

Födelseförsamling	Födelselän	Födelseort utland
Varberg	Hallands län	

Medborgarskap	Hemvistland	Telefonnr
Sverige		0701693930: Mobiltelefon

Adress
Skånegatan 257
432 39 Varberg

Folkbokföringsort	Senast kontrollerad mot folkbokföring
Varberg	2019-10-28

Föräldrars/Vårdnadshavares namn och adress (beträffande den som inte fyllt 20 år)

Utbildning

Yrke / Titel

Arbetsgivare	Telefonnr

Anställning (nuvarande och tidigare)

Arbetsförhet och hälsotillstånd

Kompletterande uppgifter

Uppgiven inkomst	Bidrag	Hemmavarande barn under 18 år
70000	0	0

Försörjningsplikt	Skulder
Nej	0

Förmögenhet
0

Kontroll utförd

Taxerad inkomst	Taxeringsår
76300	2018

Taxeringskontroll utförd av	Datum
Pa. Linnéa Andreasson	2019-06-03

Polisen

Bilaga - Skäligen misstänkt

Enhet	Diarienr
Polisregion Väst, Utredning 3 LPO Varberg	5000-K360433-19

Skäligen misstänkt person	Personnr
Pinter, Melvin Edward	20020407-2672

Identifierad	Kontrollsätt	Kommentar
Ja	AM-körkort	

Misstankeuppgift

Rubricering	Händelse inträffad	Brottskod(Misstanke)
	- - : - 2019-03-27 05:26	

Brottsplatsadress	Områdeskod
SKÅNEGATAN	135H040083830007

Brottsmisstankenr	Diarienr
POD50-BM2019-703577881-39	5000-K360433-19

Status	Brottskod	Brottsbeskrivning
FU/Utredning pågår	1301	Mordbrand

Delgiven information om förenklad delgivning vid ett personligt möte genom att skriftlig information överlämnats
2019-06-05 Jessica Horrdin

Underrättelse om misstanke
2019-06-05

Beslutsdatum misstankebeslut	Beslutsfattare misstankebeslut
2019-06-04	Corin, Sofia

Polisen

Personalia och dagsbotsuppgift

Utskriftsdatum
2019-10-30

Namn	Personnummer
Pinter, Melvin Edward	20020407-2672

Tilltalsnamn	Kallas för	Öknamn	Kön
Melvin			Man

Födelseförsamling	Födelselän	Födelseort utland
Varberg	Hallands län	

Medborgarskap	Hemvistland	Telefonnr
Sverige		0705858120: Mobiltelefon

Adress
Visborg Attorp 47
432 95 Varberg

Folkbokföringsort	Senast kontrollerad mot folkbokföring
Varberg	2019-10-30

Föräldrars/Vårdnadshavares namn och adress (beträffande den som inte fyllt 20 år)
Föräldrar mamma Janine Pinter och pappa Edward Pinter

Utbildning

Yrke / Titel

Arbetsgivare	Telefonnr

Anställning (nuvarande och tidigare)

Arbetsförhet och hälsotillstånd

Kompletterande uppgifter

Uppgiven inkomst	Bidrag	Hemmavarande barn under 18 år
7000	1250kr/mån från CSN	0

Försörjningsplikt	Skulder
0	0

Förmögenhet
0

Kontroll utförd

Taxerad inkomst	Taxeringsår
0	2019

Taxeringskontroll utförd av	Datum
Jessica Horrdin	2019-09-12

Underrättelse/Delgivning jml RB 23:18a

Polisen

Enhet
Polisregion Väst, Utredning 3 LPO Varberg

Ärende

Diarienr
5000-K360433-19

Handläggare
Horrdin, Jessica

Gärning
Mordbrand Skånegatan 237 Varbergs kommun den 27 mars 2019

Berörd person

Personnr	Efternamn	Förnamn
19991111-4537	Karlsson	Michael Julian Fredric

Underrättelse utsänd	Yttrande senast	Underrättelse slutförd	Delgiven info. om ev. förenklad delgivning
2019-09-24	2019-10-30	2019-10-30	2019-06-05

Underrättelsesätt
Fått ta del av protokollet

Notering
Gått igenom förundersökningsprotokoll i förhörsrum på Plan 6, Häktet EFP GBG. Närvarande på slutdelgivningen är Julians offentliga försvarare. Julian och hans försvarare fick varsitt ex av protokollet.

Resultat av underrättelsen/delgivningen
Ej erinran

Försvarare

Namn
Magnus Clausson

Underrättelse utsänd	Yttrande senast	Underrättelse slutförd
2019-09-24	2019-10-30	2019-10-30

Underrättelsesätt
Fått ta del av protokollet

Notering
Gått igenom förundersökningsprotokoll i förhörsrum på Plan 6, Häktet EFP GBG. Närvarande på slutdelgivningen är Julians offentliga försvarare. Julian och hans försvarare fick varsitt ex av protokollet.

Resultat av underrättelsen/delgivningen
Ej erinran

Underrättelse/Delgivning jml RB 23:18a

Enhet
Polisregion Väst, Utredning 3 LPO Varberg

Ärende

Diarienr
5000-K360433-19

Handläggare
Horrdin, Jessica

Gärning
Mordbrand Skånegatan 237 Varbergs kommun den 27 mars 2019

Berörd person

Personnr
20020407-2672

Efternamn
Pinter

Förnamn
Melvin Edward

Underrättelse utsänd
2019-09-25

Yttrande senast
2019-10-30

Underrättelse slutförd
2019-10-30

Delgiven info. om ev. förenklad delgivning
2019-06-05

Underrättelsesätt
Fått ta del av protokollet

Notering
Gått igenom förundersökningsprotokoll i förhörsrum på Plan 6, Häktet EFP GBG. Närvarande på slutdelgivningen är Melvins offentliga försvarare, hans vårdnadshavare samt Socialtjänsten från Varberg. Melvin och hans försvarare fick varsitt ex av protokollet.

Resultat av underrättelsen/delgivningen
Ej erinran

Försvarare

Namn
Abraham Zeito

Underrättelse utsänd
2019-09-25

Yttrande senast
2019-10-30

Underrättelse slutförd
2019-10-30

Underrättelsesätt
Fått ta del av prokollet

Notering
Gått igenom förundersökningsprotokoll i förhörsrum på Plan 6, Häktet EFP GBG. Närvarande på slutdelgivningen är Melvins offentliga försvarare, hans vårdnadshavare samt Socialtjänsten från Varberg. Melvin och hans försvarare fick varsitt ex av protokollet.

Resultat av underrättelsen/delgivningen
Ej erinran